

ပြည်ထောင်စုသမ္မတမြန်မာနိုင်ငံတော်အစိုးရ
စိုက်ပျိုးရေး၊ မွေးမြူရေးနှင့်ဆည်မြောင်းဝန်ကြီးဌာန
ကျေးလက်ဒေသဖွံ့ဖြိုးတိုးတက်ရေးဦးစီးဌာန
လွိုင်ကော်-ရှားတောမြို့နယ်



လူထုဗဟိုပြုစီမံကိန်း

National Community Driven Development Project



ကျေးရွာဖွံ့ဖြိုးရေးအစီအစဉ် (၂၀၁၉-၂၀၂၀)

Village Development Plan(VDP)

လွိုင်ကော်မြို့နယ်၊ ပိန်းချစ်ကျေးရွာအုပ်စု၊ ဝမ်ကုန်းကျေးရွာ

မာတိကာ

အကြောင်းအရာ

စာမျက်နှာ

၁။	မြို့နယ်ပြင်မြေပုံ	၃
၂။	အုပ်စုမြေပုံ	၄
၃။	အုပ်စုတွင်ပါဝင်သော ကျေးရွာများစာရင်း	၅
၄။	ကျေးရွာသမိုင်းကြောင်း (ကျေးရွာအခြေခံအချက်အလက်များ)	၆
၅။	လူထုပူးပေါင်းပါဝင်သော လူမှုဆန်းစစ်ခြင်းနှင့် အကဲဖြတ်ခြင်းလုပ်ငန်းစဉ် (PSA/PRA) အကျဉ်းချုပ်ဇယား	၇
၆။	လူမှုရေး နှင့် အရင်းအမြစ်ပြင်မြေပုံ	၈
၇။	လူမှုရေး နှင့် အရင်းအမြစ်ပြင်မြေပုံသုံးသပ်ချက်	၉
၈။	ဥစ္စာနေကြွယ်ဝမှုအဆင့် သတ်မှတ်ချက်ပြပုံ	၁၀
၉။	ဥစ္စာနေကြွယ်ဝမှုအဆင့် သတ်မှတ်ချက်ဇယားသုံးသပ်ချက်	၁၁
၁၀။	ရာသီခွင်ပြဇယား	၁၂
၁၁။	ရာသီခွင်ပြဇယားသုံးသပ်ချက်	၁၃
၁၂။	အရင်းအမြစ်အသုံးပြုမှုနှင့်ထိန်းချုပ်မှု	၁၄
၁၃။	အရင်းအမြစ် အသုံးပြုမှုနှင့် ထိန်းချုပ်မှုသုံးသပ်ချက်	၁၆
၁၄။	ပင့်ကူအိမ်ပြပုံ (ကျား၊မ)	၁၇
၁၅။	ပင့်ကူအိမ်သုံးသပ်ချက် (ကျား၊မ)	၁၈
၁၆။	အဖွဲ့အစည်းချိတ်ဆက်မှုပြပုံ	၁၉
၁၇။	အဖွဲ့အစည်းချိတ်ဆက်မှုပြပုံသုံးသပ်ချက်	၂၀
၁၈။	ကော်မတီဝင်များစာရင်း	၂၁
၁၉။	ကျေးရွာအချက်အလက်များ (ပုံစံ-၁)	၂၃
၂၀။	စီမံကိန်းအချိန်ဇယား (ပုံစံ-၂)	၂၆
၂၁။	ကျေးရွာဖွံ့ဖြိုးရေးဦးစားပေးအစီအစဉ် (ပုံစံ-၃)	၂၇
၂၂။	အစည်းအဝေးမှတ်တမ်းများ	၃၆
၂၃။	ကဏ္ဍအလိုက် ဦးစားပေးဖွံ့ဖြိုးရေးလုပ်ငန်းစဉ်များ	၃၇
၂၄။	ဦးစားပေးလုပ်ငန်းများရွေးချယ်ခြင်းဇယား	၃၉
၂၅။	ကျေးရွာဖွံ့ဖြိုးရေးအစီအစဉ်ဆောင်ရွက်မှု မှတ်တမ်းဓာတ်ပုံများ	၄၀

လွိုင်ကော်မြို့နယ်မြေပုံ

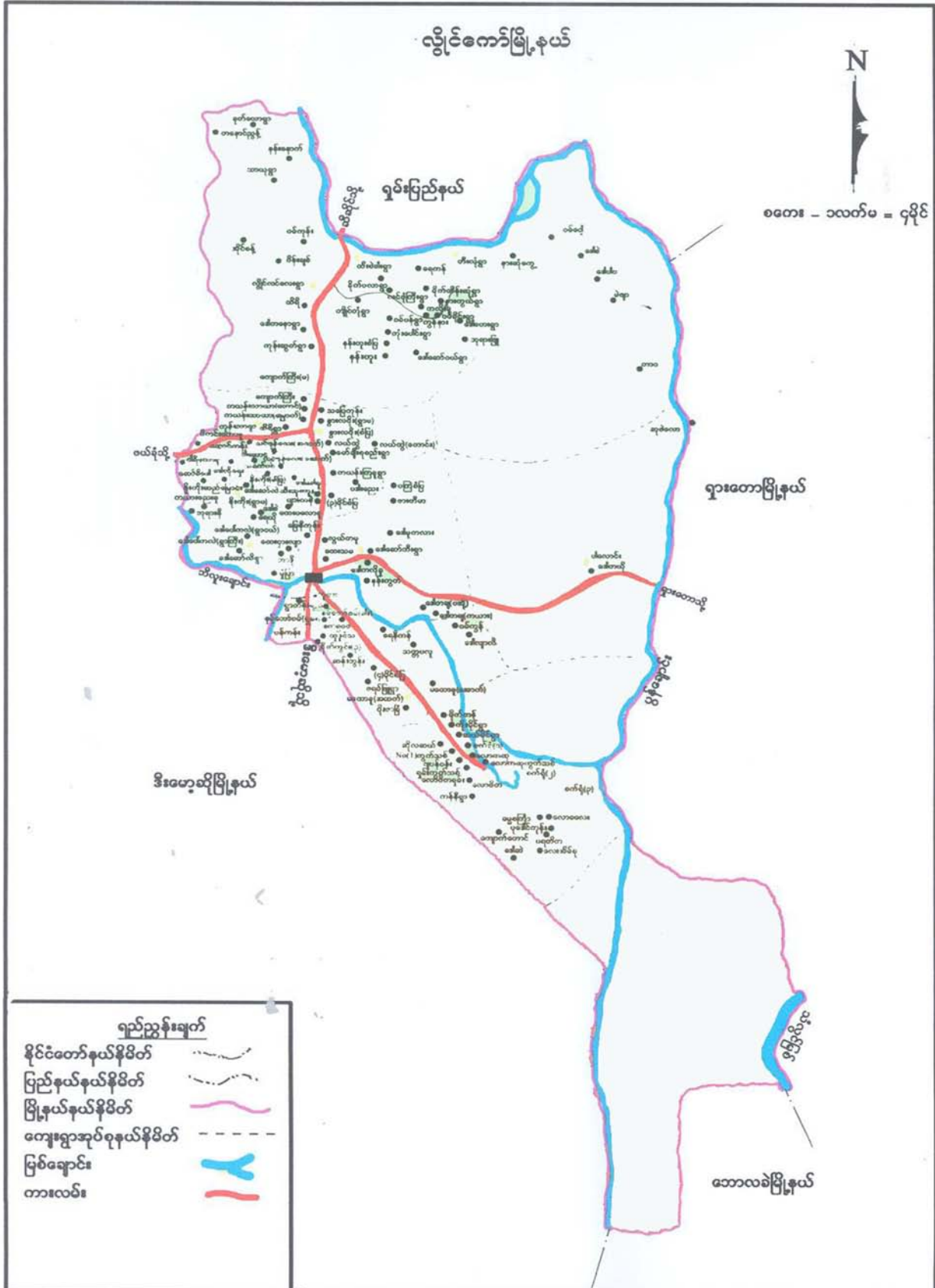

ကျေးရွာအုပ်စုမြေပုံ

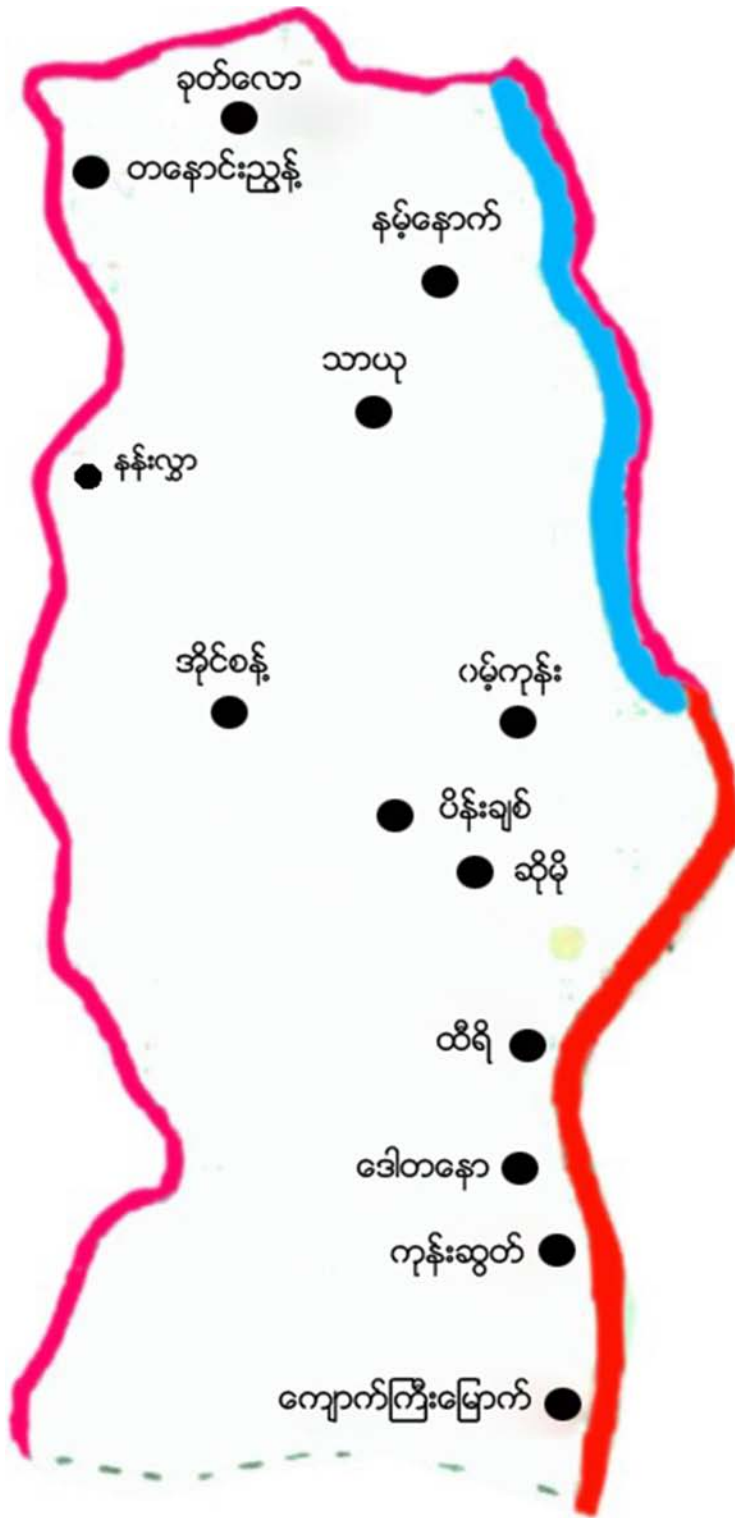

ကျေးရွာအုပ်စုတွင် ပါဝင်သော ကျေးရွာများစာရင်း

စဉ်	ကျေးရွာအုပ်စုအမည်	ကျေးရွာအမည်	မှတ်ချက်
၁။	ပိန်းချစ်	ကျောက်ကြီး (မြောက်)	
၂။	ပိန်းချစ်	ကုန်းဆွတ်	
၃။	ပိန်းချစ်	ထိရီ	
၄။	ပိန်းချစ်	ဆိုမို	
၅။	ပိန်းချစ်	ဒေါတနော	
၆။	ပိန်းချစ်	ဝမ်ကုန်း	
၇။	ပိန်းချစ်	ထနောင်းညွန့်	
၈။	ပိန်းချစ်	သာယု	
၉။	ပိန်းချစ်	ခုတ်လော	
၁၀။	ပိန်းချစ်	နန်းနောက်	
၁၁။	ပိန်းချစ်	နန်းလွှာ	
၁၂။	ပိန်းချစ်	ပိန်းချစ်	
၁၃။	ပိန်းချစ်	အိုင်စန်	

လူထုဗဟိုပြုစီမံကိန်းမှ လူထုပူးပေါင်းပါဝင်သောနည်းဖြင့် တတိယနှစ်စီမံကိန်း
မိတ်ဆက်အစည်းအဝေး(၂၀၁၉-၂၀၂၀)ခုနှစ်

ကျေးရွာအုပ်စုအမည်-ပိန်းချစ် ကျေးရွာအမည်- ဝမ်ကုန်း ရက်စွဲ - ၃.၁၀.၂၀၁၉

၁။ ကျေးရွာသမိုင်းကြောင်း

ရှမ်းပြည်နယ်တောင်ပိုင်းဖယ်ခုံမြို့နယ်၊ လပင်နွဲ့ကျေးရွာနေထိုင်သူ ဦးကစိုင်းဦးကော၊ဦးကွီး သုံးဦး တို့သည် ကယားပြည်နယ်၊ လွိုင်ကော်မြို့နယ် ပိန်းချစ်ကျေးရွာအုပ်စု နမ့်တစ် အရပ်သို့ လာရောက်နေထိုင်ခဲ့ကြသည်။ တစ်နှစ်ခန့်ကြာသော် အိမ်ခြေပေါင်း(၁၀)တိုးလာပြီး ၎င်းနှစ် တွင်ပင် မီးဘေးသင့်သောကြောင့် ရွာပျက်ခဲ့ရသည်။ ၁၉၆၇ ခုနှစ်တွင် ဦးဒဲနှင့် ဦးစိုး ဦးဆောင်ပြီး နန်းတစ်ချောင်းမြောက်ဘက်ကုန်းမှ ရွှေ့ပြောင်းအခြေချနေထိုင်လာကြသည်။ အနယ်နယ်အရပ်ရပ်မှ ကယန်းလူမျိုးများလာရောက်နေထိုင်သောကြောင့် အိမ်ခြေပိုမိုများလာခဲ့သည်။ ကျေးရွာတွင် နေထိုင် သောသူများလယ်၊ တောင်ယာလုပ်ငန်းနှင့် အသက်မွေးဝမ်းကြောင်းပြုကြပါသည်။ ထီးစဲခါး ဆရာတော် ဥျးပွန်တဦးဆံညွန့်၊ ဦးလုံးမွန်၊ ပိန်းချစ်မှ ဦးစကြောတို့က လာရောက်ပြီး ရှမ်းဘာသာဖြင့် ကုန်းတံတား ဟုအဓိပ္ပာယ်ရသော ကုန်းဟိုခိုဟုခေါ်တွင်စေခဲ့ကြသည်။ ၁၉၇၃-၇၄တွင် အိမ်ခြေများပြီး ဝမ်ကုန်းရွာ ဟုမြို့နယ်မှ အတည်ပြုပေးခဲ့သည်။ ဘာသာရေး၊ပညာရေး၊ ကျန်းမာရေး အခက်အခဲများ ကြုံတွေ့ခဲ့ ရသည်။ ရပ်မိရပ်ဖများသည် ကျေးရွာတိုးတက်ရေးအတွက် ဆွေးနွေး တိုင်ပင်ပြီး စပါး စုဆောင်း ခဲ့ကြသည်။ ၁၉၇၇-၇၈တွင်လွိုင်ကော်မြို့နယ် လူမှုဝန်ထမ်းအဖွဲ့မှ မူလတန်းကျောင်း ယာယီ တည်ဆောက်ပေးခဲ့သည်။ ၁၉၈၁ တွင် အစိုးရပညာရေးဝန်ကြီးဌာနမှ မူလတန်းကျောင်း တည်ဆောက် ပေးခဲ့သည်။ ကွဲ၊ နွားများသွားလာမှုကြောင့် ရွာလည်လမ်းပျက်ဆီးခဲ့ရပြီး ၂၀၀၃-၀၄ တွင် လမ်းတိုးချဲ့ရေးနှင့် ထီးစဲခါးဝမ်ကုန်း ရွာခြင်းဆက်လမ်းကို စတင်ဖောက်လုပ်ခဲ့သည်။ ယခုတွင် ကျောက်ချောလမ်းအဖြစ် လုပ်ဆောင်ပြီးဖြစ် သည်။ ၂၀၁၆-၁၈တွင် လူထုဗဟိုပြုစီမံကိန်းမှ ကျေးရွာလူထုနှင့် ပူးပေါင်းပြီး ကျေးရွာခန်းမဆောင်နှင့် ကျောင်းခြံစည်းရိုးလုပ်ငန်းများဆောင်ရွက်ခဲ့ပါသည်။

မှတ်တမ်းတင်သူ
အမည် - ဦးညီမျိုးငယ်
ရာထူး - လူထုစည်းရုံးရေးမှူး

လူထုပူးပေါင်းပါဝင်သောလူမှုဆန်းစစ်ခြင်းနှင့်အကဲဖြတ်ခြင်းလုပ်ငန်းစဉ် (PSA/PRA)
အကျဉ်းချုပ်ဇယား

စဉ်	အကြောင်းအရာ	ရက်စွဲ	ဦးတည်အုပ်စု	တက်ရောက်သူ			အဓိကဆွေးနွေးချက်များ
				ကျား	မ	ပေါင်း	
၁	လူမှုရေးအရင်းအမြစ် ပြမြေပုံ (social Map/Resource Map)	၃.၁၀.၂၀၁၉	ရပ်မိ၊ရပ်ဖ ကော်မတီဝင်များ	၂၂	၄၃	၆၅	အိမ်အမျိုးအစားများ၊အခြေခံ အဆောက်အဦးများ၊လမ်းပန်း ဆက်သွယ်ရေးအခြေအနေ၊ လယ်ယာမြေမြစ်ချောင်း၊ ရေတွင်းရေကန်သစ်တောများ
၂	ဥစ္စာနေကြွယ်ဝမှု အဆင့်သတ်မှတ်ချက် (Wealth Ranking)	၃.၁၀.၂၀၁၉	ချမ်းသာ၊ အလယ်အလတ်၊ နွမ်းပါးအုပ်စု	၂၂	၄၃	၆၅	ကျေးရွာလူမှုစီးပွားအုပ်စုများ၊ ခွဲခြားသတ်မှတ်နိုင်ရေးအတွက် အခြေခံစံနှုန်းများသတ်မှတ်ခြင်း ကျေးရွာသားများနှင့်အများသ ဘောတူခွဲခြားသတ်မှတ်ခြင်း
၃	ပိုင်ဆိုင်မှုသုံးသပ်ခြင်း	၃.၁၀.၂၀၁၉	ကော်မတီဝင်၊ အမျိုးသမီး၊ အမျိုးသားများ	၂၂	၄၃	၆၅	အမျိုးသမီးနှင့် အမျိုးသားများ ပိုင်ဆိုင် ပြီးထိန်းချုပ်ထား သည့် ပိုင်ဆိုင်မှု(သို့) အရင်း အမြစ် များကိုသုံးသပ်ခြင်း
၄	ရာသီခွင်ပြကွဲဒီဇိုင်း Seasonal Calender	၂.၁၉.၂၀၁၈	ကော်မတီဝင်၊ အမျိုးသမီး၊ အမျိုးသားများ	၂၂	၄၃	၆၅	ရာသီဥတု၊စိုက်ပျိုးသီးနှံများ၊ လယ်ယာလုပ်ငန်းများ၊ ဝင်ငွေထွက်ငွေ၊မွေးမြူ ရေးလုပ်ငန်းများ၊
၅	ပင့်ကူအိမ်ကွန်ယက် (Spider Web)	၃.၁၀.၂၀၁၉	အမျိုးသား၊ အမျိုးသမီးများ	၂၂	၄၃	၆၅	အမျိုးသား၊အမျိုးသမီးများတန်းတူ အခွင့်အရေးရရှိမှုနှင့်မရရှိသည့်အခ ရင်းအရင်းများ
၆	အဖွဲ့အစည်းချိတ်ဆက်ပုံ (Venn Diagram)	၃.၁၀.၂၀၁၉	ကျေးရွာလူမှုဖွံ့ဖြိုးရေးအဖွဲ့အုပ်ချုပ်ရေးအဖွဲ့၊ ကျေးရွာ စီထောက် အဖွဲ့	၂၂	၄၃	၆၅	ကျေးရွာတွင်ရှိအဖွဲ့အစည်းများ နှင့်ဖွံ့ဖြိုးရေးလုပ်ငန်းအတွက် ချိတ်ဆက်ဆောင်ရွက်လုပ်ကိုင်မှု

ကျေးရွာ၏ လူမှုရေးအရင်းအမြစ်ပြမြေပုံရေးဆွဲခြင်း

ကျေးရွာအုပ်စုအမည်-ဝိန်းချစ်

ကျေးရွာအမည်- ဝဋ်ကုန်း

ရက်စွဲ- ၃.၁၀.၂၀၁၉

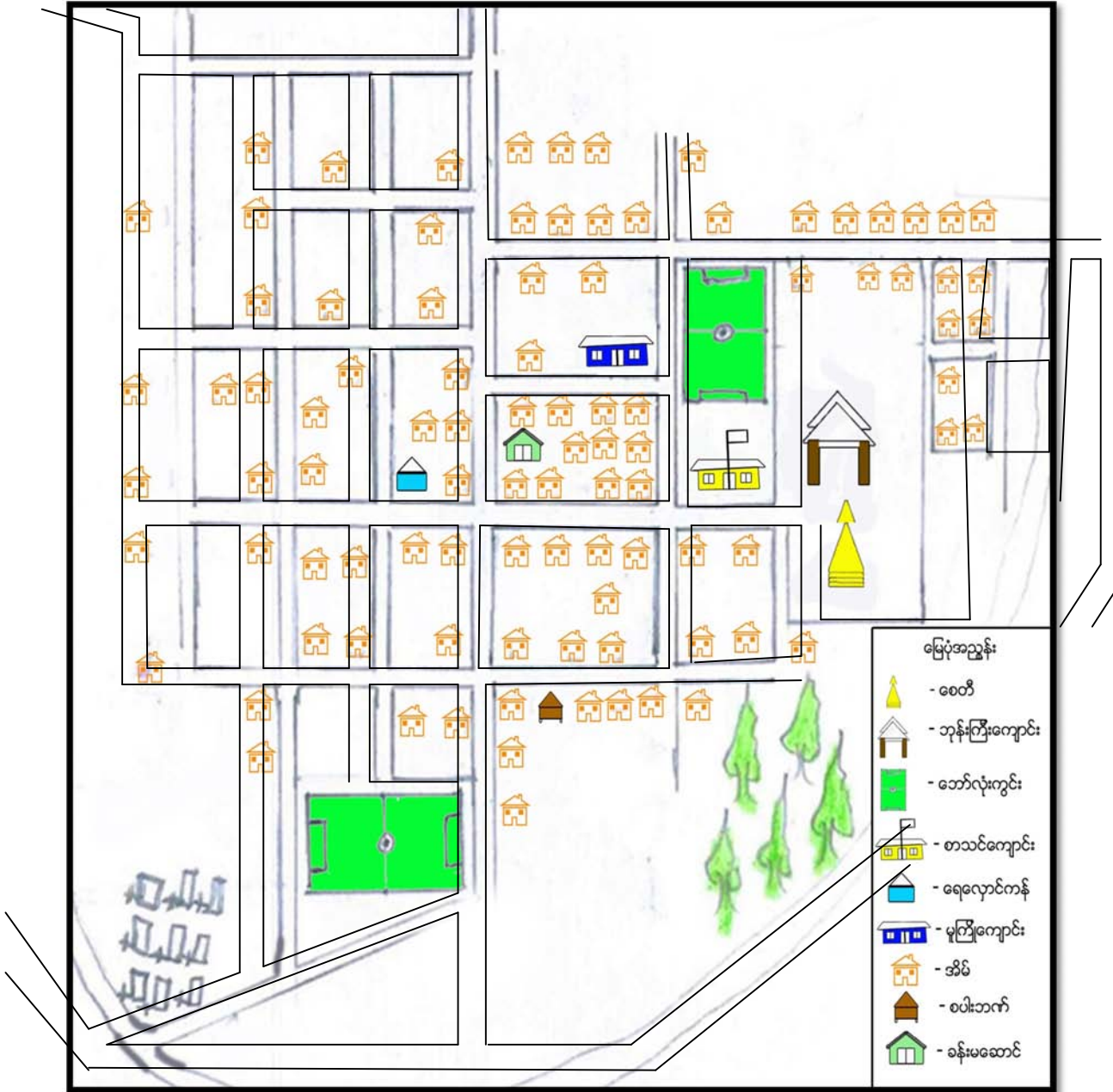

လူမှုရေး နှင့် အရင်းအမြစ်ပြုပြင်မှုပုံသုံးသပ်ချက်

ဝမ်းကုန်းကျေးရွာသည် ရွာစု ရွာဝိုင်းပုံစံဖြင့် ဖွဲ့စည်းထားပြီး ကျေးရွာလမ်းများ တစ်လျှောက်စု စည်းနေထိုင် ကြပါသည်။ ကျေးရွာတွင်အိမ်ခြေ(၁၀၀)အိမ်ရှိသည့် အနက်အများစုမှာ ကယန်းလူမျိုးများဖြစ်ကြသည်။ ကရင်နှင့်ရှမ်းအိမ်ထောင်စုအချို့လည်းရှိသည်။ တောင်ယာစိုက်ပျိုးရေး လုပ်ငန်းကိုအဓိအသက်မွေး လုပ် ငန်းအဖြစ်လုပ်ကိုင်ကြသည်။ တောင်ယာ တွင်ပြောင်းဖူး၊ ပဲစဉ်းငုံ၊ တောင်ယာစပါး၊ နှမ်း၊ မြေပဲ၊ နေကြာစသည်တို့ကို အဓိက စိုက်ပျိုးကြပါသည်။ လယ်တွင် စပါး တစ်မျိုးတည်းကိုသာ အဓိကစိုက်ပျိုးလျက်ရှိပါသည်။ တောင်ယာ စိုက်ပျိုးခြင်းဖြင့် အသက် မွေးမှုသည် လယ်ယာစိုက်ပျိုးခြင်းထက် ပိုမိုများပြားသည်။ လွန်ခဲ့သော(၅)နှစ်အတွင်း အရင်းအမြစ်များထဲမှ သစ်တောပြုန်းတီးမှု သိသိသာသာ ကြုံတွေ့ရပါသည်။ အကြောင်းရင်းမှာ တောင်ယာလုပ်ကိုင်မှု များလာခြင်း၊ သစ်ခုတ်တွင်မှုများလာခြင်းတို့ကြောင့် ဖြစ်သည်။

ဝမ်းကုန်းကျေးရွာ၏ အခြေခံအဆောက်အအုံများမှာအတန်အသင့်ပြည့်စုံမှုရှိသော်လည်း ကျေးရွာချင်း ချိတ်ဆက်လမ်းနှင့် ရွာတွင်းလမ်းများမှာ မြေသားလမ်းဖြစ်နေပြီး လမ်းပန်းဆက်သွယ်ရေး လယ်ယာ ထွက်ကုန်များ သယ်ယူရာတွင် ဆက်ခံခြင်းကြောင့် သီးနှံများဈေးနှုန်း မရခြင်း တို့ကြုံတွေ့နေရပါသည်။ ပညာရေးနှင့် ပတ်သတ်ပြီး မူလတန်းကြိုကျောင်းတစ်ဆောင်နှင့် မူလတန်း ကျောင်းဆောင်တစ်ဆောင် ရှိပါသည်။ မူလတန်းလွန်ကျောင်းအဆင့် တိုးမြှင့်ထားသော်လည်း ကျောင်းဆောင်လုံလောက်မှုမရှိခြင်းများ ကြုံတွေ့နေရပါသည်။ ကျောင်းသူ ကျောင်းသား လုံခြုံမှုရှိရန်အတွက် လူထုဗဟိုပြုစီမံကိန်းမှ စာသင်ကျောင်း ခြံစည်းရိုးကိုသံဇကာဖြင့် ကာစည်းထားပါသည်။ သို့သော်ကာရံရန် ခြံစည်းရိုး တစ်ဘက်ကျန်ရှိနေပါသေးသည်။ မိဘများသည် လည်း ပညာရေး အားပေးမှုရှိပါသည်။ ရွာရှိ ကျောင်းပညာသင်ယူ ပြီးဆုံးသော ကျောင်းသူ၊ ကျောင်းသားများသည် အ.ထ.က(လွိုင်လင်လေး)ကျောင်းသို့ သွားရောက် ပညာသင်ယူနေကြပါသည်။ ကျန်းမာရေး စောင့်ရှောက်မှုနှင့် ပတ်သတ်၍ ကျေးရွာအတွင်း ဆေးပေးခန်းမရှိသဖြင့် ကျေးရွာရှိဖျားလူနာများက လွိုင်လင်လေးဆေးရုံသို့ သွားရောက်ကုသခဲ့ပါသည်။ လူထုစည်းလုံးမှုရှိရန် ရပ်ရွာဖွံ့ဖြိုးတိုးတက်ရေးအတွက် အဆင်ပြေစွာ ညှိနှိုင်းတိုင်ပင်နိုင်ရန် ကျေးရွာခန်းမဆောင်ကို လူထုဗဟိုပြုစီမံကိန်းမှ ကျေးရွာလူထုနှင့်ပူးပေါင်းကာ တည်ဆောက်ခဲ့ပါသည်။

စည်းလုံးညီညွတ်သောကျေးရွာဖြစ်သည့်အလျောက် ကျေးရွာဖွံ့ဖြိုးရေးကို အထူစိတ်ဝင်စား ကြပါသည်။ ကျေးရွာခန်းမဆောင် နှစ်ခန်းတွဲအိမ်သာအား ကိုယ်ထူကိုယ်ထစနစ်ဖြင့် တည်ဆောက် ထားပြီးသံဇကာကာရံရန်လည်းရန်ပုံငွေစုဆောင်းနေပြီဖြစ်သည်။ ကျေးရွာဖွံ့ဖြိုးရန်ထပ်မံဆောင်ရွက်သင့် သည့် အချက် များမှာ ကျေးရွာတွင်းနှင့် ရွာချိတ်ဆက်လမ်းများအား ကျောက်ချောလမ်းခင်းခြင်းအား ဆောင်ရွက်ရန်လိုအပ်ပါသည်။

ဥစ္စာဓနအဆင့် ခွဲခြားမှု စံနမူနာပုံစံ

ကျေးရွာအုပ်စုအမည်-ပိန်းချစ်

ကျေးရွာအမည်- ဝမ်ကုန်း

ရက်စွဲ- ၃.၁၀.၂၀၁၉

အမျိုးအစား	သတ်မှတ်ချက်/ညွှန်းကိန်းများ	အိမ်ထောင်စု အရေးအတွက်	ရာခိုင်နှုန်း
ချမ်းသာ	တိုက်အိမ်၊ ကိုင်းရှည်၊ ထော်လဂျီ၊ လယ်၊ တောင်ယာ၊ ဆိုင်ကယ်၊ ကြက်၊ ဝက်	၅	၅%
အလယ်အလတ်	ပျဉ်ထောင်အိမ်၊ ထရုံအိမ်၊ တောင်ယာ၊ ဆိုင်ကယ်၊ ကြက်၊ ဝက်	၂၅	၂၅%
ဆင်းရဲ/နွမ်းပါး	ထရုံအိမ်၊ သက်ကယ်မိုး၊ ဖက်မိုး၊ နေ့လုပ်နေ့စား	၇၀	၇၀%
စုစုပေါင်းအိမ်ထောင် စု		၁၀၀	၁၀၀%

ပါဝင်ဆွေးနွေးသူ -

ကျား - ၂၂ ဦး

မ - ၄၃ ဦး

မှတ်တမ်းတင်သူ -

အမည် - ဦးညီမျိုးငယ်

ရာထူး - လူထုစည်းရုံးရေးမှူး

ဥစ္စာနေအဆင့် ခွဲခြားမှုသုံးသပ်ချက်

ပိုင်ဆိုင်သောအရင်းအမြစ်များပေါ်မူတည်၍ ဝမ်းကုန်းကျေးရွာ၏ မိသားစုများကိုယျေဘုယျ အားဖြင့်(၃)ပိုင်း ခွဲခြားထားပါသည်။ ဥစ္စာနေကြွယ်ဝမှုအခြေနေ ပေါ်မူတည်၍ပြည့်စုံမှုရှိသော ချမ်းသာအုပ်စု အလယ်အလတ်အုပ်စုနှင့် နွမ်းပါးအုပ်စုဟူ၍ ခွဲခြားသုံးသပ်နိုင်ပါသည်။ ကျေးရွာရှိ အိမ်အများစုမှာ ဆင်းရဲနွမ်းပါးသော မိသားစုများဖြစ်ကြပြီး အိမ်ခြေပေါင်း(၇၀)အိမ် ရှိပါသည်။ လယ်ယာမြေ နှင့်ပိုင်ဆိုင်မှုအတန်အသင့်ရှိသော အလယ်အလတ်မိသားစုအိမ် စုစုပေါင်း(၂၅)အိမ် ရှိ၍ ပိုင်ဆိုင်မှု များပြီးစီးပွားရေးအဆင်ပြေသည့် ချမ်းသာသော မိသားစုအိမ်စုစုပေါင်း(၅)အိမ် ရှိပါသည်။ကျေးရွာအိမ်ခြေ၏ လူများစုဖြစ်ကြသောဆင်းရဲနွမ်းပါး မိသားစုများသည် ထရုံအိမ်၊ သက်ကယ်မိုးဖက်မိုးများဖြင့် သာဆောက်လုပ်နေထိုင်နိုင်ကြပါသည်။တောင်ယာစိုက်ပျိုးရေး တစ်မျိုး တည်းကိုသာ လုပ်ကိုင်တက်ပြီး အခြားဝင်ငွေရလမ်းမရှိခြင်း၊ မိသားစုဦးရေများခြင်း၊ လုံလောက် သော အရင်းအနှီးမရှိခြင်း၊ လယ်ယာမြေပိုင်ဆိုင်မှု နည်းပါးခြင်းတို့ကြောင့် အစားအစာဖူလုံမှုရှိရန် ရုန်းကန်နေကြရပါသည်။ နွမ်းပါးအုပ်စုတွင် ပါဝင်သူများသည် အများအားဖြင့် နေ့စားအလုပ်များကို လုပ်ကိုင်ကြပါသည်။ဆင်းရဲသော မိသားစုအများစု သည်ဝင်ငွေနည်းပါးသည့်အပြင် ကျန်းမာရေး ပြဿနာဖြစ်ပေါ်လာပါက ကုသမှုတွင်အခက်အခဲရှိ သည်။ ကလေးများ၏ပညာရေးသည်လည်းဆုံး ခန်းတိုင်အောင် မတက်ရောက်နိုင်ချေ။ကျေးရွာဖွံ့ဖြိုးရေး လုပ်ငန်းများဆောင်ရွက်ရာတွင် လုပ်အား ဖြင့်ပါဝင် ဆောင်ရွက်ကြပါသည်။ နွမ်းပါး မိသားစုများသည် အစာရေစာဖူလုံမှုရှိလာစေရန် တောထဲမှဟင်းရွက်များရှာဖွေခြင်း သဘက်ချောင်း မုငါးများရှာဖွေခြင်း ဖြင့်ဖြေရှင်းနေကြရပါသည်။

အလယ်အလတ်ပြေလည်မှုရှိသောမိသားစုများသည်လည်း အိမ်ခြေ(၂၅)အိမ်ခန့်ရှိပါသည်။ အလယ်အလတ်မိသားစုများသည် လယ်ယာမြေအတန်အသင့်ရှိခြင်းကြောင့် အစားအစာဖူလုံမှုရှိ ပါသည်။ ပိုင်ဆိုင်မှုအနေဖြင့် ဆိုင်ကယ်များနှင့် အိမ်မွေးတိရစ္ဆာန်များ ပိုင်ဆိုင်ကြပါသည်။ အလှူ အတန်းများပြုလုပ်ခြင်း ကျေးရွာဖွံ့ဖြိုးရေးလုပ်ငန်းများထိန်းသိမ်းရန် ရံပုံငွေများထည့်ဝင်ခြင်း တို့ကို ဆောင်ရွက်ကြပါသည်။ရပ်ရွာအတွင်းအရေးကြီးဆုံးဖြတ်ချက်များ ပေးနိုင်သော ချမ်းသာ မိသားစု များသည် တိုက်အိမ်များ၊ ပျဉ်ထောင်အိမ်ဖြင့် တည်ဆောက်နေထိုင်ကြပါသည်။ လယ်ယာမြေ အများဆုံး ပိုင်ဆိုင်ထားကြပြီး ထော်လဂျီ၊ ကိုင်းရှည်၊ ဆိုင်ကယ်များ အိမ်မွေးတိရစ္ဆာန်များကိုလည်း ပိုင်ဆိုင်ကြ ပါသည်။ လယ်ယာမြေလုပ်ငန်းများတွင် နွမ်းပါးအုပ်စုများအား လုပ်အားငှားရမ်းခြင်းဖြင့် စားဝတ်နေရေးအား တစ်ဘက်တစ်လမ်းမှပြေလည်ရန် ဖြေရှင်းပေးနေသူများ ဖြစ်ကြပါသည်။ ဝမ်းကုန်းကျေးရွာ၏ အားသာချက်မှာ ရပ်ရွာဖွံ့ဖြိုးရေးနှင့်ပတ်သက်၍ ဆင်းရဲချမ်းသာမရွေး ခွဲခြား ဆက်ဆံခြင်းမရှိ စည်းလုံးညီညွတ်စွာ အတူတကွပူးပေါင်းလုပ်ဆောင်တတ်သော ဖွံ့ဖြိုးရေး စိတ်ဓာတ်များရှိကြခြင်းပင်ဖြစ်သည်။

ရာသီခွင်ပြကွဲဒီန်

ကျေးရွာအုပ်စုအမည်-ပိန်းချစ်

ကျေးရွာအမည်- ဝမ်ကုန်း

ရက်စွဲ- ၃.၁၀.၂၀၁၉

အကြောင်းအရာ	တန်ခူး	ကဆုန်	နယုန်	ဝါဆို	ဝါခေါင်	တော်သလင်း	သီတင်းကျွတ်	တန်ဆောင်မုန်း	နတ်တော်	ပြာသို	တပို့တွဲ	တပေါင်း
ရာသီဥတု												
စိုက်ပျိုးရေး												
ဝင်ငွေ/ထွက်ငွေ												
ကျန်းမာရေး		နှလုံးရောဂါ	ရောဂါများ	ဝမ်းဗျက်ရောဂါများ		လူတိုင်းကူး	လူတိုင်းကူး	နှလုံးရောဂါ				တရား
ပွဲလမ်းသဘင်	ကျွေးမွေးပွဲ			ဝါဆိုသင်္ကြန်ပွဲ			မီးဖွားပွဲ	ကဆုန်ပွဲ				တပေါင်းသင်္ကြန်ပွဲ
သောက်သုံးရေ ရရှိမှု	ရေခဲအခဲ				သောက်သုံးရေ လုံလောက်မှုရှိ					သောက်သုံးရေ လုံလောက်မှု		
အစားအစာဖူလုံမှု												

ပါဝင်ဆွေးနွေးသူ-

မှတ်တမ်းတင်သူ -

- ကျား - ၂၂ ဦး
- မ - ၄၃ ဦး

- အမည် - ဦးညီမျိုးငယ်
- ရာထူး - လူထုစည်းရုံးရေးမှူး

ရာသီခွင်ပြက္ခဒိန်

ရာသီခွင်ပြက္ခဒိန်အရကျေးရွာ၏ ရာသီဥတုသည် နွေမိုးဆောင်းပုံမှန်လည်ပတ်နေပြီးသစ်တောများပြုန်းတီးလာမှုကြောင့် အချိန်အခါမဟုတ်မိုးရွာခြင်းများ နွေရာသီတွင်အပူချိန်များမြင့်တက်ခြင်းအအေးလှိုင်းများဖြတ်ခြင်းတို့ ကြုံတွေ့နေရပါသည်။ စိုက်ပျိုးရေးနှင့် ရိတ်သိမ်းခြင်းလုပ်ငန်းများကို မေလမှနိုဝင်ဘာလအထိ ဆောင်ရွက်ကြပြီး အဓိကစိုက်ပျိုးသောသီးနှံများမှာလယ်မြေများတွင် လယ်စပါးနှင့်တောင်ယာတွင် ပြောင်းဖူး၊ ပဲစဉ်းငုံ၊ မြေပဲ၊ ပဲပုတ်၊ နှမ်း၊ ယာစပါးတို့ စိုက်ပျိုးကြသည်။ ဖေဖော်ဝါရီလမှ မေလအထိ ထင်းခွေခြင်း၊ စိုက်ပျိုးမြေပေါက်ခြင်း၊ စိုက်ပျိုးမြေတွင်စက်ဖြင့်သော်လည်းကောင်း၊ လူဖြင့်သော် လည်းကောင်းမြေဆွခြင်းပြုလုပ်ကြပါသည်။ ရာသီဥတုဖောက်ပြန်မှုအား တစ်ဘက် တစ်လမ်းမှကာကွယ်နိုင်ရန် ကျေးရွာပတ်ဝန်းကျင်တွင် မျှစ်ချိုးခြင်း ထင်းခုတ်ခြင်းတို့အား တားမြစ်ထားပြီဖြစ်သည်။

စိုက်ပျိုးရာသီအစဖြစ်သော မေလမှဩဂုတ်လအထိကာလသည်ထွက်ငွေအများဆုံးဖြစ်ပါသည်။ ဒေသထွက်မျိုးစေ့များမှာ စီးပွားဖြစ်စိုက်ပျိုးရန်မဖြစ်နိုင်ခြင်း၊ ကိုယ်တိုင်ပြုလုပ်သုံးစွဲနိုင်သောသဘာဝမြေဩဇာများမပြုလုပ်နိုင်ခြင်း၊ ယခင်ကတစ်နိုင်တစ်ပိုင်သာ စိုက်ပျိုးကြသော်လည်း ယခုအခါစီးပွားဖြစ်တိုးချဲ့စိုက်ပျိုးလာကြခြင်းတို့ကြောင့် သီးနှံများစိုက်ပျိုးရန်မျိုးစေ့များဝယ်ယူရခြင်း၊ စိုက်ပျိုးရေးသုံးပစ္စည်းများဝယ်ယူရခြင်း၊ ဓာတ်မြေဩဇာပိုးသတ်ဆေး၊ ပေါင်းသတ်ဆေးဝယ်ယူရခြင်းနှင့် အငှားအလုပ်သမားများငှားရမ်းရခြင်းကြောင့် ထွက်ငွေများရခြင်းဖြစ်ပါသည်။ ဝင်ငွေအများဆုံးရရှိသောလမှာ နိုဝင်ဘာလ၊ ဒီဇင်ဘာလနှင့် ဇန်နဝါရီလများ ဖြစ်ကြပါသည်။ ဝင်ငွေများသောလဟု ခေါ်ဆိုခြင်းမှာ သီးနှံများရိတ်သိမ်းသောအချိန်ဖြစ်သည်။ လည်ပတ်ထိန်းရန်ပုံငွေများ စုဆောင်းသော ကာလဖြစ်သည်။ ပြာသို၊ တပို့တွဲ၊ တပေါင်း၊ တန်းခူး၊ တော်သလင်းလ၊ နတ်တော်လအတွင်း ဝင်ငွေနည်းသဖြင့် စားဝတ်နေရေးကြပ်တည်းမှုရှိသည်။ ကျန်းမာရေးအခြေအနေများမှာ ကဆုန်လတွင်ချောင်းဆိုးခြင်း၊ နယုန်လတွင် ငှက်ဖျားရောဂါ၊ ဝါဆိုလတွင်ဝမ်းပျက်ဝမ်းလျော၊ တော်သလင်း၊ သီတင်းကျွတ်၊ တန်ဆောင်မုန်းလတွင် နှာစေး၊ချောင်းဆိုး၊ တုတ်ကွေးရောဂါဝေဒနာများ ဖြစ်ပွားလေ့ရှိပါသည်။ ဇွန်လမှဖေဖော်ဝါရီလအထိ ကျောင်းနေရွယ် ကလေးများ ကျောင်းများတွင် ပညာသင်ယူနေသော ကာလဖြစ်သောကြောင့် ကလေးပညာသင်စရိတ် ကုန်ကျမှုများလည်းရှိနေပါသည်။ နှစ်စဉ်ကျင်းပလေ့ရှိသော ပွဲလမ်းသဘင်များမှာ တပေါင်းလတွင် တပေါင်းဘုရားပွဲ၊ တန်းခူးလတွင် ကျောင်းတက်ပွဲ၊ ဝါဆိုလတွင် ဝါဆိုသင်္ကန်းကပ်လှူ ပူဇော်ပွဲ၊ သီတင်းကျွတ်လတွင် သီတင်းကျွတ်မီးထွန်းပွဲ၊ တန်ဆောင်မုန်းလတွင် တန်ဆောင်တိုင် ပွဲတော်ရှိသည်။ ကဆုန်လမှ သီတင်းကျွတ်လအထိ မိုးရာသီကာလသည် လမ်းပန်းဆက်သွယ် ရေးအခက်အခဲများ ရှိနေပါသည်။

အရင်းအမြစ်သုံးစွဲမှုပုံစံပြဇယား

ကျေးရွာအုပ်စုအမည်-ပိန်းချစ်

ကျေးရွာအမည်- ဝမ်ကုန်း

ရက်စွဲ - ၃.၁၀.၂၀၁၉

ကျား	မ	ကျား+မ
ဘော်လုံးကွင်း နတ်စင် သစ်တော	အပ်ချုပ်စက်	အိမ် လမ်း စာသင်ကျောင်း ရေလှောင်ကန် မူကြိုကျောင်း ဘုန်းကြီးကျောင်း စေတီ ရိုဒေါင် လယ်ယာ ရေချောင်းငယ် လျှပ်စစ်မီး သင်္ချိုင်း

ပါဝင်ဆွေးနွေးသူ -

ကျား - ၂၂ ဦး

မ - ၄၃ ဦး

မှတ်တမ်းတင်သူ -

အမည် - ဦးညီမျိုးငယ်

ရာထူး - လူထုစည်းရုံးရေးမှူး

အရင်းအမြစ်ထိန်းချုပ်မှုပုံစံပြဇယား

ကျား	မ	ကျား+မ
သစ်တော ဘော်လုံးကွင်း လျှပ်စစ်မီး နတ်စင် သင်္ချိုင်း	အပ်ချုပ်စက်	အိမ် လမ်း စာသင်ကျောင်း ရေလှောင်ကန် မူကြိုကျောင်း ဘုန်းကြီးကျောင်း စေတီ ဂိုဒေါင် လယ်ယာ ရေချောင်းငယ်

ပါဝင်ဆွေးနွေးသူ -

- ကျား - ၂၂ ဦး
- မ - ၄၃ ဦး

မှတ်တမ်းတင်သူ -

- အမည် - ဦးညီမျိုးငယ်
- ရာထူး - လူထုစည်းရုံးရေးမှူး

အရင်းအမြစ်သုံးစွဲထိန်းချုပ်မှုပုံစံဇယားသုံးသပ်ချက်

ဝမ်းကုန်းကျေးရွာ၏ ပိုင်ဆိုင်သောအရင်းမြစ်များဖြစ်သည့် အခြေခံအဆောက်အဦများကို ကျား-မ တန်းတူ ညီတူညီမျှသုံးစွဲတက်ကြွပြီး အရင်းအမြစ်ထိန်းချုပ်မှုနှင့် ပတ်သက်၍ အမျိုးသမီးများထက် အမျိုးသားများက ပို၍ထိန်းချုပ်ထားကြပါသည်။ အမျိုးသမီးများသည် အပ်ချုပ်စက်ကို မိသားစုအတွက်အထည်ချုပ်ခြင်း မီးဖိုချောင်နှင့်အိမ်သုံးပစ္စည်းများကို ချက်ပြုတ် လျော်ဖွတ်ခြင်းတို့တွင်အသုံးပြု၍ အမျိုးသမီးများ ကိုယ်တိုင် ထိန်းချုပ်ကြပါသည်။ ၎င်းအပြင် စားဝတ်နေရေး တစ်ဘက်တစ်လမ်းမှ အဆင်ပြေလာစေရန် အိမ်မွေးတိရစ္ဆာန်များ ဖြစ်သည့် ဝက်၊ ကြက်တို့အား မွေးမြူခြင်း၊ သားသမီးများ လိမ္မာရေးခြားရှိရန် ဆုံးမထိန်းချုပ် လမ်းညွှန်ပေး ခြင်းတို့အား ဆောင်ရွက်ကြရပါသည်။ ကျေးရွာပိုင်ရင်းမြစ်များ ရည်ရှည်တည်တံ့ ခိုင်မြဲအောင် ဆောင်ရွက်ရာတွင် အမျိုးသမီးများ၏ အကြံဉာဏ်များကိုရယူဆောင်ရွက် ကြသည်ကို တွေ့ရှိရပါသည်။

အိမ်၊ လမ်း၊ စာသင်ကျောင်း၊ မူကြိုကျောင်း၊ ရေလှောင်ကန်၊ ရေချောင်း၊ စက်များ၊ လယ်ယာ၊ သစ်တော၊ စေတီ၊ ဘုန်းကြီးကျောင်း၊ ရိပ်သာတို့သည် အမျိုးသား၊ အမျိုးသမီး တန်းတူသုံးစွဲ၍ အမျိုးသားများက ထိန်းချုပ်ရပါသည်။ အကြောင်းရင်းမှာ အမျိုးသားများသည် ပြုပြင်တည်ဆောက်တတ်ခြင်း၊ ခွန်အားသန်မာခြင်း၊ အာဏာပို၍ ရှိခြင်းကြောင့်ဖြစ်သည်။ ၎င်းအပြင်သချိုင်း၊ နတ်စင်၊ ဘောလုံးကွင်း၊ လျှပ်စစ်မီးတို့ကိုလည်းပြန်လည် ပြင်ဆင်မွမ်းမံခြင်းများကိုလည်းအမျိုးသားများသာ ဆောင်ရွက်လေ့ရှိပါသည်။ ထို့ကြောင့် အမျိုးသား/ အမျိုးသမီး ဟူ၍သူ့နေရာနှင့် သူ့အသုံးဝင် ထိန်းချုပ် တတ်ကြကြောင်းတွေ့ရပါသည်။ တိမ်ကောစ ပြုလာပြီ ဖြစ်သောရေချောင်းငယ်သည် ပြင်ဆင်ထိန်းသိမ်းရန်လိုအပ်လျက် ရှိပြီး ရေစီးရေလာ ကောင်းမွန်လာပါက စိုက်ပျိုးမြေများ ဆုံးရှုံးမှုမှ ကာကွယ်နိုင်မည်ဖြစ်သည်။ ကျေးရွာပိုင်သစ်တော မှာလည်း မျိုးရိုးစဉ်ဆက် ဝါးမျှစ်ချိုးခြင်း မျောတိုင်ခုတ်ခြင်းတို့ပြုလုပ်ခဲ့ကြ သော် လည်း ပြန်လည် စိုက်ပျိုးခြင်း ပြုန်းတီးမှုများ ဖြစ်မလာရန် ထိန်းသိမ်းမှုများ မရှိခြင်းတို့ကြောင့် တောပြုန်းစပြုနေပြီဖြစ်သည်။

ပင့်ကူအိမ်သုံးသပ်ခြင်းပြပုံ

ကျေးရွာအုပ်စုအမည်-ပိန်းချစ်

ကျေးရွာအမည်- ဝမ်ကုန်း

ရက်စွဲ - ၃.၁၀.၂၀၁၉

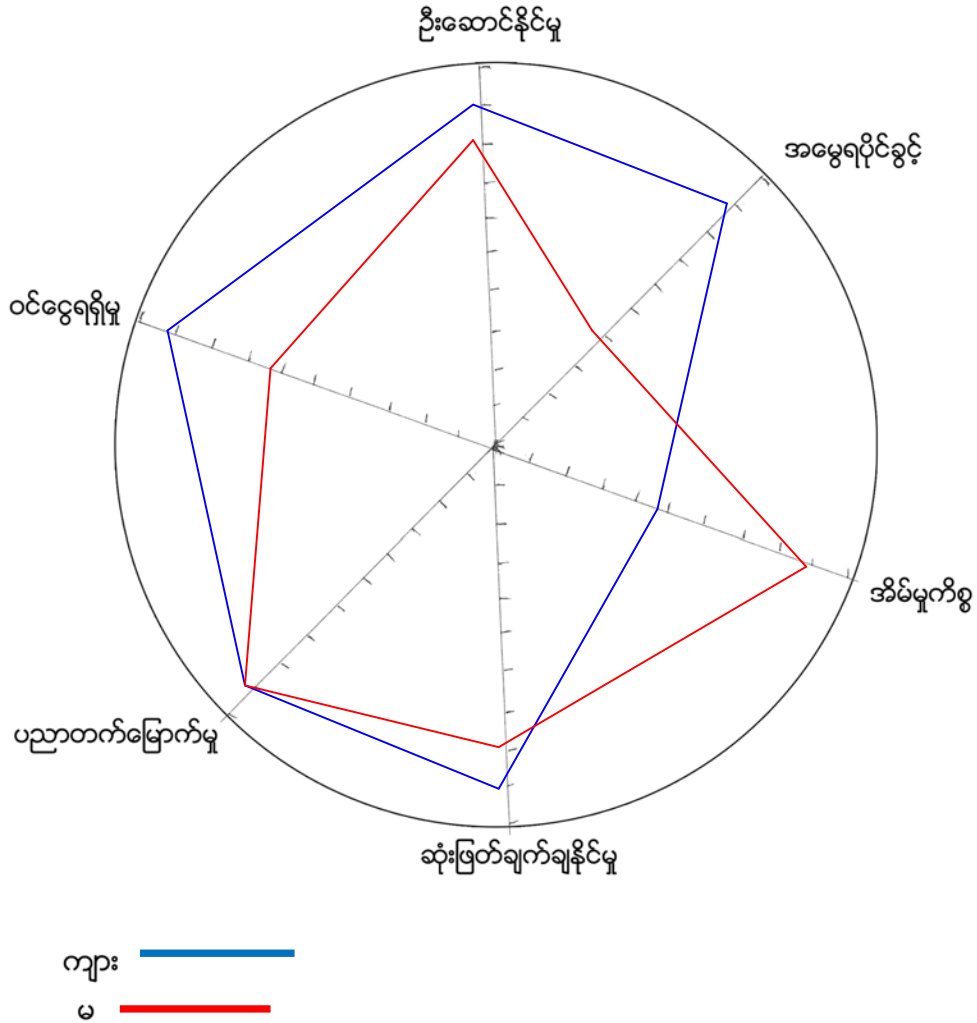

ပါဝင်ဆွေးနွေးသူ-

ကျား - ၂၂ ဦး

မ - ၄၃ ဦး

မှတ်တမ်းတင်သူ -

အမည် - ဦးညီမျိုးငယ်

ရာထူး - လူထုစည်းရုံးရေးမှူး

ပင့်ကူအိမ် သုံးသပ်ချက်

ဝမ်းကုန်းကျေးရွာ၏ လူမှုရေးအခြေနေကို ထင်ဟပ်စေသော ပင့်ကူအိမ်သုံးသပ်ချက်အရ မိသားစု စားဝတ်နေရေး စီးပွားရေးများတွင် အမျိုးသား အမျိုးသမီး တာဝန်ကိုယ်စီဖြင့်ထမ်းဆောင်နေကြ သည်ကို တွေ့ရပါသည်။ဝင်ငွေရရှိရေးအတွက် စိုက်ပျိုးရေး သော်လည်းကောင်း တည်ဆောက်ရေး သော်လည်းကောင်း အလုပ်အကိုင်အခွင့်အလမ်း များရှိသော်လည်း လုပ်ငန်းရှင် အများစုသည် အမျိုးသမီးများထက် အမျိုးသားများကိုသာ ဦးစားပေးငှားရမ်း တတ်သောကြောင့် အမျိုးသားကဝင်ငွေပိုရရှိနိုင်သည်။ စီးပွားရေးလုပ်ငန်းတွင် အမျိုးသားပို၍ ဦးဆောင်နိုင်သည်ဟု ထင်ရသော်လည်း အိမ်ရှိအမျိုးသမီးများ၏ အကြံဉာဏ်ပေးမှုကြောင့် လည်း ပို၍အောင်မြင်ခြင်းဖြစ်ပါသည်။ အမျိုးသမီးများဝင်ငွေနည်းရခြင်းမှာ မိသားစုစားဝတ် နေရေး၊ပညာရေးစသော အိမ်မှုကိစ္စအဝဝတို့ လုပ်ရသဖြင့် အိမ်တွင်းအလုပ်မှ ရုန်းမထွက် နိုင်သောကြောင့်လည်း ပါဝင်သည်။ထို့ကြောင့် အိမ်မှုကိစ္စအဝဝအား ဆောင်ရွက်ရာတွင် အမျိုးသမီးများ ကပိုမို ကျွမ်းကျင်ကြပါသည်။

သာရေး၊နာရေး ရပ်ရွာဖွံ့ဖြိုးရေး လုပ်ငန်းများနှင့် မိသားစုအရေးများတွင် အမျိုးသား များက ပိုမိုဦးဆောင်ရလေ့ရှိသည်။ မိရိုးဖလာ ဆက်ခံလာရသော ခေါင်းဆောင်မှု အရည်အချင်း များရှိခြင်း မိမိကိုယ်ကိုယုံကြည်မှုရှိခြင်း အများက ယုံကြည်ခြင်းတို့ကြောင့်လဲ အမျိုးသား များအနည်းငယ် ပိုမိုဦးဆောင်နေခြင်းဖြစ်သည်။

ကယန်းရိုးရာဓလေ့အရ အမျိုးသားများသည် အမျိုးသမီးများထက်ပို၍ အမွေရပိုင်ခွင့် လည်းရှိသည်။ အမျိုးသမီးများသည် အမွေမရရှိသော်လည်း ပညာရေးဖြင့် အသက်မွေးမှု ရရှိတတ်ကြသည်။ အမွေရပိုင်ခွင့်ရှိသော အမျိုးသားများသည် လုပ်ပိုင်ခွင့် လည်းပိုရရှိပါသည်။ ဖြစ်ပေါ်လာသောမိသားစု စားဝတ်နေရေးကိစ္စ၊ မျိုးနွယ်စုကိစ္စရပ် တို့သည် အမျိုးသမီးများက အဆင့်(၈)ထိ ဆုံးဖြတ်ခွင့်ရရှိပြီး အမျိုးသားကအဆင့်(၉)ထိ ဆုံးဖြတ်ခွင့် ရပါသည်။ ပြောင်းလဲ လာသော ခေတ်ရေးစီးကြောင်းအရ မိသားစုတွင်း စီမံခန့်ခွဲမှုများသည် ကျားမတန်းတူ ပြောရေးဆိုခွင့်များ ရှိလာပြီဖြစ်သည်။

အမျိုးသမီးများသည် အမျိုးသားများထက်ပို၍ ပညာသင်ယူလိုစိတ် ထက်သန်မှုရှိသည်။ မိဘများကတန်းတူ ပညာသင်ယူခွင့်ပေးသော်လည်း အမျိုးသားအများစုမှာ မိသားစု၏ စားဝတ် နေရေးအတွက် စိုက်ပျိုးရေးလုပ်ငန်းများကိုသာ စိတ်အားထက်သန်ခြင်း၊ အချိန်တန် အသက် မွေးရန်အတွက် မိဘများထံမှ လယ်ယာမြေရရှိမှု မျှော်ကိုးခြင်း၊ အပိုင်ဝင်ငွေရလိုစိတ်ဖြင့် လက်သမား၊ ပန်းရံများ လုပ်ငန်းများတွင် အပြင်ငွေ ထွက်ရှာကြခြင်းတို့ကြောင့် ပညာရေး စိတ်ဝင်စားမှု နည်းပါးခြင်းဖြစ်ပါသည်။

အဖွဲ့အစည်းချိတ်ဆက်မှု ပြပုံ(ကျေးရွာအတွင်း/အပြင်)

ကျေးရွာအုပ်စုအမည်-ပိန်းချစ် ကျေးရွာအမည်- ဝမ်ကုန်း ရက်စွဲ - ၃.၁၀.၂၀၁၉

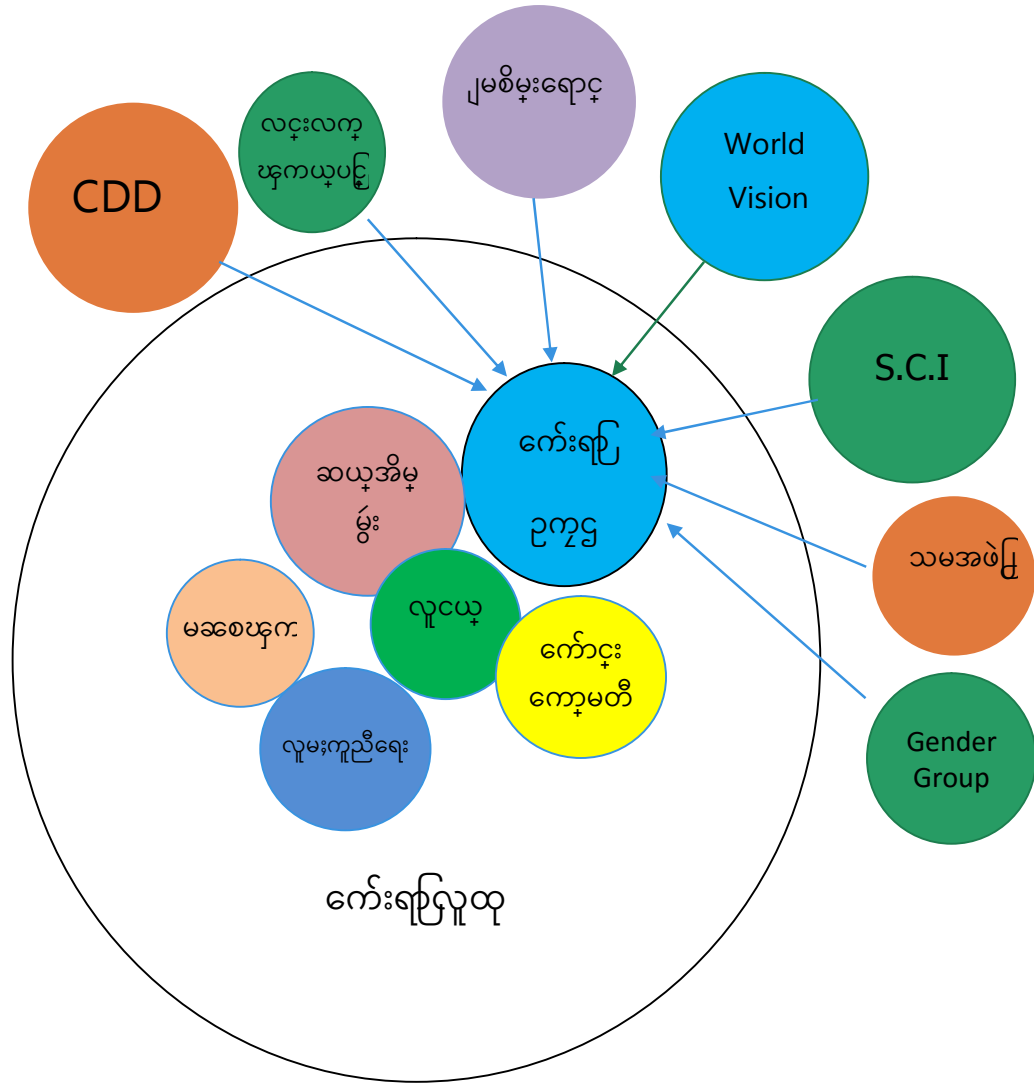

ပါဝင်ဆွေးနွေးသူ -

- ကျား - ၂၂ ဦး
- မ - ၄၃ ဦး

မှတ်တမ်းတင်သူ -

- အမည် - ဦးညီမျိုးငယ်
- ရာထူး - လူထုစည်းရုံးရေးမှူး

ကျေးရွာချိတ်ဆက်မှု သုံးသပ်ချက်

ဝမ်းကုန်းကျေးရွာသည် စည်းလုံးညီညွတ်မှုရှိခြင်း ဦးဆောင်မှုစွမ်းရည်များနှင့်ပြည့်ဝခြင်းတို့နှင့် ပတ်သက်၍ စံနမူနာထားရလောက်အောင်ပင် စည်းလုံးမှုရှိသောကြောင့် ဝမ်းကုန်းကျေးရွာကို ဝင်ရောက်၍ ဖွံ့ဖြိုးရေးလုပ်ငန်းဆောင်ရွက်သော အဖွဲ့အစည်းများများစွာရှိနေသည်ကို တွေ့ရှိရပါသည်။ ကျေးရွာ၏ဖွံ့ဖြိုးရေးကိစ္စများ သာရေးနာရေးကိစ္စများတွင် ကျေးရွာလူထုများတက်ကြွစွာပါဝင်ဆောင်ရွက်လာနိုင်ရန် အုပ်ချုပ်ရေးမှူးနှင့် ရပ်မိရပ်ဖများ၊ ကျေးရွာပြင်ပအဖွဲ့အစည်းနှင့် ရွာအတွင်းရှိ အဖွဲ့အစည်းများမှ အဓိကစည်းရုံးလှုံ့ဆော် ဆောင်ရွက်ပေးကြပါသည်။ ကျေးရွာအတွင်းရှိ အဖွဲ့အစည်းများသည် လူငယ်အဖွဲ့နှင့် ဓမ္မစကြာအဖွဲ့ဖြစ် သည်။ ၎င်းအဖွဲ့အစည်းများသည် သာရေး၊ နာရေးကိစ္စတို့ကို အထူးပါဝင်လုပ်ရှားပေးသော အဖွဲ့များဖြစ်ကြပါသည်။ ကျန်းမာရေးကော်မတီအဖွဲ့သည် ကျန်းမာရေးအသိပညာ ဟောပြော ပွဲအတွက် ဦးဆောင်မှုများ ပေးသည့်အပြင် လူနာများလွဲပြောင်းရာတွင်လည်း ကူညီလွဲပြောင်း ပေးပါသည်။

ကျေးရွာဖွံ့ဖြိုးရေးအတွက် ပြင်ပအဖွဲ့အစည်းများ ထောက်ပံ့မှုများရှိသည့်အနက် ကျေးလက်ဒေသ ဖွံ့ဖြိုးတိုးတက်ရေးဦးစီးဌာနမှ မြစ်မီးရောင်စီမံကိန်းသည် ရပ်ရွာဖွံ့ဖြိုးရေး အတွက် အရင်းမသေမတည်ငွေများထုတ်ချေးပေးခြင်း၊ Save the children အဖွဲ့သည် ငါးနှစ်အောက်ကလေးနှင့် ကိုယ် ဝန်ဆောင်မိခင်များ၏ ကျန်းမာရေးအတွက် လုပ်ဆောင်ခြင်း၊ World Vision အဖွဲ့သည် စိုက်ပျိုးရေးလုပ်ငန်းအတွက် စိုက်ပျိုးရေးသုံးကိရိယာ၊ မျိုးစေ့ထုတ်ပေးခြင်းနှင့် ကျန်းမာရေး တွင်(၅)နှစ်အောက် ကလေးများကျန်းမာရေး၊ အာဟာရပြည့်ဝရေး၊ ကလေးသူငယ်အခွင့်အရေး ဟောပြောအသိပညာပေးခြင်း များလုပ် ဆောင်သည်။ ကျန်းမာရေးနှင့်ပတ်သက်၍ အမျိုးသား/အမျိုးသမီး မခွဲခြားဘဲ အဓိကလုပ် ဆောင်ပေးသည်။ လင်းလက်ကြယ်စင်စိတ်တူကိုယ်တူအဖွဲ့နှင့် ဂျန်ဒါဂရုအဖွဲ့အစည်းသည် ကျေးရွာအတွက်ကျန်းမာရေး ဆိုင်ရာနှင့် အကြမ်းဖက်ဆိုင်ရာ အသိပညာ ဟောပြောပေးသည်။ ကျေးရွာသူ/သားများသည်ကျန်းမာရေးဆိုင်ရာ အသိပညာဟောပြောပေးမှုကြောင့် ကျန်းမာရေး အသိပညာသိရှိလာသဖြင့် ကလေးသူငယ် ပြုစုတတ်လာခြင်း၊ ရောဂါကာကွယ်နည်းများ သိရှိခြင်းကြောင့် ကျန်းမာရေး နှင့်ပတ်သက်၍ငွေအထွက်နည်းပါးလာပါသည်။

စည်းလုံးညီညွတ်သော ကျေးရွာဖြစ်သောကြောင့် ဖွံ့ဖြိုးရေးလုပ်ငန်းများ လာရောက်ဆောင်ရွက်သော ပြင်ပအဖွဲ့အစည်းများ ဝင်ရောက်လုပ်ကိုင်မှုများပြီး ကျေးရွာလူထု၏ ဖွံ့ဖြိုးရေး အသိပညာများနှင့် ပူးပေါင်းပါဝင်ဆောင်ရွက်တက်သော စိတ်ဓာတ်များကြောင့် စီမံကိန်းများ အားလုံးအောင်မြင်အောင်ဆောင်ရွက်နိုင်ခဲ့ပြီးဖြစ်ပါသည်။

ကျေးရွာစီ/ထောက်ကော်မတီဖွဲ့စည်းပုံဇယား

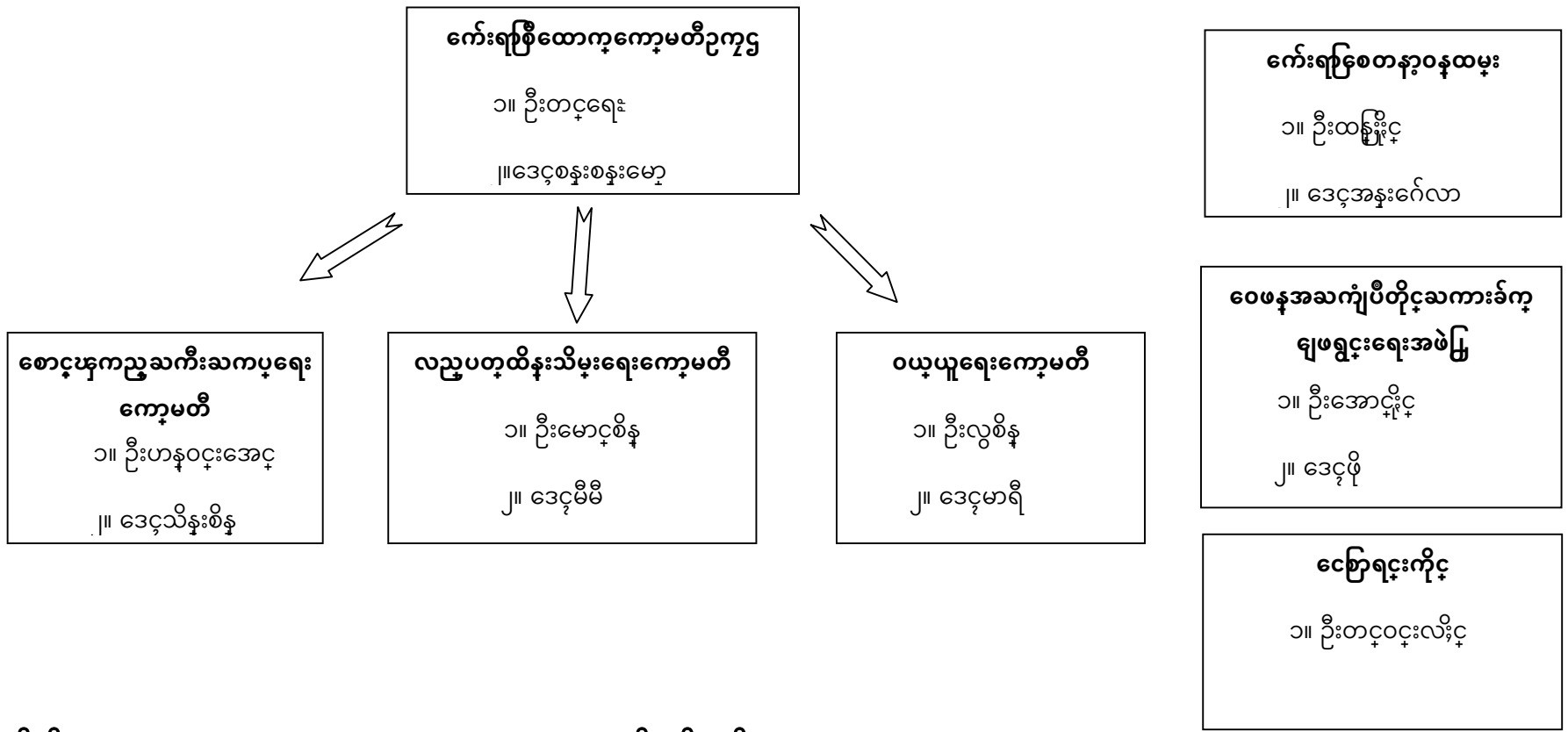

ပါဝင်ဆွေးနွေးသူ -
 ကျား - ၂၂ ဦး
 မ - ၄၃ ဦး

မှတ်တမ်းတင်သူ -
 အမည် - ဦးညီမျိုးငယ်
 ရာထူး - လူထုစည်းရုံးရေးမှူး

ကျေးရွာအုပ်စုစီထောက်ကော်မတီဖွဲ့စည်းပုံဇယား

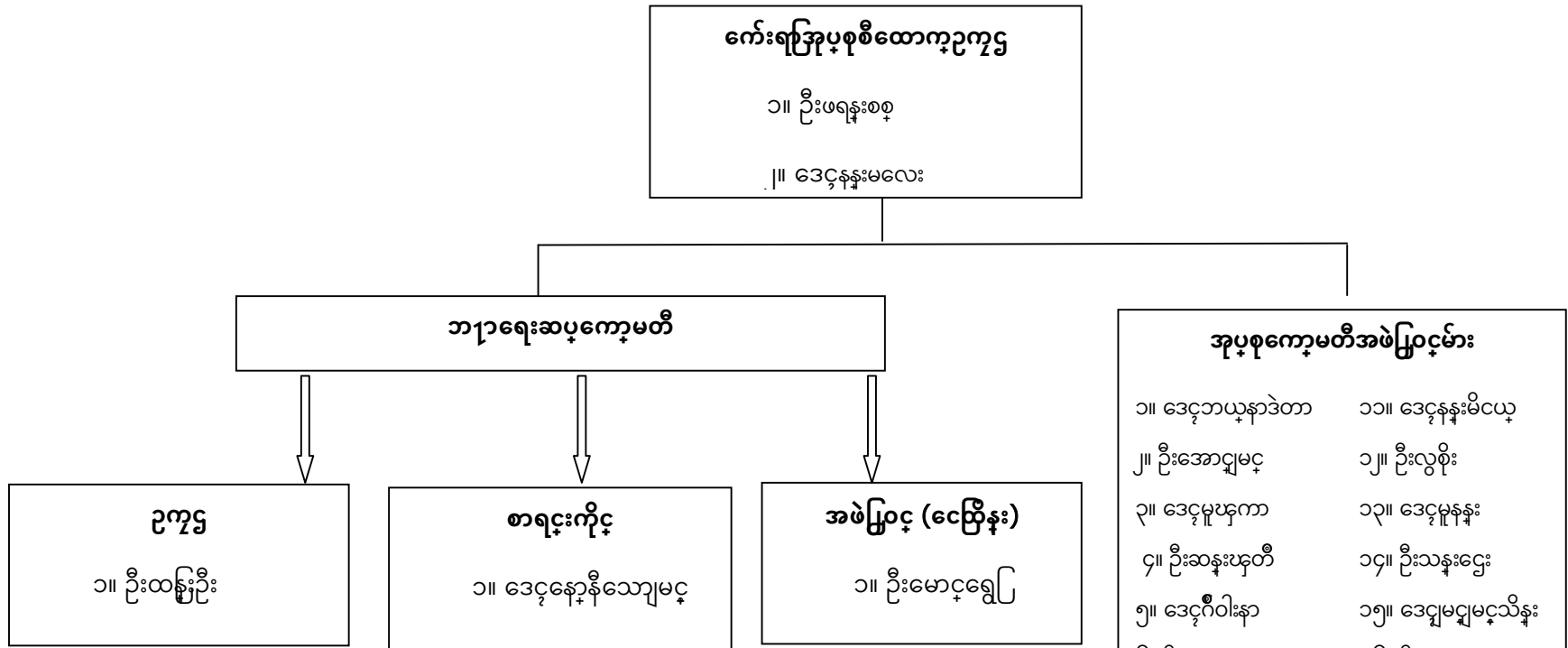

ပါဝင်ဆွေးနွေးသူ -

- ကျား - ၂၆ ဦး
- မ - ၂၁ ဦး

မှတ်တမ်းတင်သူ -

- အမည် - ဦးညီမျိုးငယ်
- ရာထူး - လူထုစည်းရုံးရေးမှူး

ပုံစံ - ၈ - ၁ ကျေးရွာအခြေခံအချက်အလက်များ (Form PC 1)

လမ်းညွှန်ချက်၊ ကျေးရွာတစ်ရွာသို့ ပထမဆုံးမိတ်ဆက်ခရီးသွားရောက်သောအခါ လူထုစည်းရုံးရေးမှူးသည် ကျေးရွာ ခေါင်းဆောင်များအားကျေးရွာအချက်အလက်များကိုမေတ္တာရပ်ခံ၍တောင်းခံရသည်။ ဤအချက်အလက်များကိုစီမံကိန်းမိတ်ဆက်အစည်းဝေးမတိုင်မီတောင်းခံရမည်။ စီမံကိန်းမိတ်ဆက်အစည်းဝေးတွင် လူထုစည်းရုံးရေးမှူးသည် ဤအချက်အလက်များအား စစ်ဆေးပြီး မှန်ကန်အောင်ပြုလုပ်ရမည်။ ပြီးနောက်တွင် လူထုစည်းရုံးရေးမှူးမှ သတင်းအချက်အလက်ထံသို့ Tablets မှ တဆင့် ဖြည့်သွင်းရမည်။

ကျေးရွာခေါင်းဆောင် အမည် ဦး မောင်ကျွန်	ကျေးရွာခေါင်းဆောင်၏ ဖုန်းနံပါတ် ၀၉၇၆၇၈၉၇၉၁၅	လူထုစည်းရုံးရေးမှူး၏အမည် ဦး ဦး မျိုးငယ်
ပြည်နယ်၊တိုင်းဒေသကြီး၊ ဇနား	မြို့နယ် လွင်ဇော်	ကျေးရွာအုပ်စု ပိန်းချစ်
		ကျေးရွာ ၀၉.၇၄

က၊ လူဦးရေ

လူမျိုးစု	အိမ်ထောင်စုအရေအတွက်	ကိုးကွယ်သည့်ဘာသာ	အိမ်ထောင်စုအရေအတွက်
လူမျိုးစု (၁)-ကယား	၁၀၀	ဘာသာ(၁)-ဗုဒ္ဓ	၁၀၀
လူမျိုးစု (၂)-----		ဘာသာ(၂)-----	
လူမျိုးစု (၃)-----		ဘာသာ(၃)-----	
လူမျိုးစုရော-----		ဘာသာရော-----	
အခြား			
	အရေအတွက်		
မသန်စွမ်းသူများ	ကျား - ၇ မ-၂		
သက်ကြီးရွယ်အိုများ (၆၅ နှစ် နှင့် အထက်)	ကျား - ၉ မ-၁၄		
စစ်ဘေးရှောင်			
	အမျိုးသား(အရေအတွက်)	အမျိုးသမီး(အရေအတွက်)	စုစုပေါင်းအရေအတွက်
လူဦးရေ	၄၈၂	၄၉၀	၉၇၂
လူမျိုးစု (၁)-ကယား	၄၈၂	၄၉၀	၉၇၂
လူမျိုးစု (၂)-----			
လူမျိုးစု (၃)-----			
အခြား			
အိမ်ထောင်ဦးစီး	၉၆	၄	

(ခ) အခြေခံအဆောက်အအုံ အသုံးအဆောင်များ

စာသင်ကျောင်း	အမှတ် ခြံပိ	ကျန်းမာရေး	အမှတ် ခြံပိ	ဘာသာရေးအဆောက် အအုံများ	အမှတ် ခြံပိ
အထက်တန်းကျောင်း	<input type="checkbox"/>	ဆေးရုံ	<input type="checkbox"/>	စေတီ	<input checked="" type="checkbox"/>
အလယ်တန်းကျောင်း	<input checked="" type="checkbox"/>	ကျန်းမာရေးဌာန	<input type="checkbox"/>	ဘုန်းကြီးကျောင်း	<input checked="" type="checkbox"/>
မူလတန်းကျောင်း	<input type="checkbox"/>	ကျန်းမာရေးဌာနခွဲ	<input type="checkbox"/>	ဟိန္ဒူဘုရားကျောင်း	<input type="checkbox"/>
မူကြိုကျောင်း	<input checked="" type="checkbox"/>	ဆေးပေးခန်း	<input type="checkbox"/>	ခရစ်ယာန်ကျောင်း	<input type="checkbox"/>
အခြား	<input type="checkbox"/>	အခြား	<input type="checkbox"/>	ဗလီ	<input type="checkbox"/>
				အခြား	<input type="checkbox"/>
မှတ်ချက်		မှတ်ချက်		မှတ်ချက်	

(ဂ) ကျွမ်းကျင်သူများမှတ်တမ်း (ကျေးရွာတွင်နေထိုင်သော သို့မဟုတ် တခြားရွာမှလာရောက်သောကျွမ်းကျင်သူများ)

(၁) စာသင်ကျောင်း		(၂) ကျန်းမာရေး		(၃) လက်မှုပညာရှင်				
	ရွာတွင်နေ ထိုင်သူ	အခြားရွာမှ လာသူ		ရွာတွင်နေ ထိုင်သူ	အခြား ရွာမှ လာသူ		ရွာတွင် နေထိုင်သူ	အခြားရွာ မှလာသူ
မူလတန်းပြဆရာ/မ	<input checked="" type="checkbox"/>	<input checked="" type="checkbox"/>	ဆရာဝန်	<input type="checkbox"/>	<input type="checkbox"/>	လက်သမား	<input checked="" type="checkbox"/>	<input type="checkbox"/>
အထက်တန်းပြဆရာ/မ	<input type="checkbox"/>	<input type="checkbox"/>	လက်ထောက် ကျန်းမာရေးမှူး	<input type="checkbox"/>	<input type="checkbox"/>	ပန်းရုံ	<input checked="" type="checkbox"/>	<input type="checkbox"/>
အလယ်တန်းပြဆရာ/မ	<input type="checkbox"/>	<input checked="" type="checkbox"/>	အမျိုးသမီးကျန်းမာရေး ဆရာမ	<input type="checkbox"/>	<input type="checkbox"/>	လျှပ်စစ်ကျွမ်းကျင် မီးသမား	<input type="checkbox"/>	<input type="checkbox"/>
မူကြိုဆရာ/မ	<input checked="" type="checkbox"/>	<input type="checkbox"/>	သားဖွားဆရာမ	<input type="checkbox"/>	<input type="checkbox"/>	ရေပိုက်သွယ်သူ	<input checked="" type="checkbox"/>	<input type="checkbox"/>
အခြား	<input type="checkbox"/>	<input type="checkbox"/>	ပြည်သူ့ကျန်းမာရေးလုပ်သား	<input checked="" type="checkbox"/>	<input type="checkbox"/>	စက်ပြင်ဆရာ	<input type="checkbox"/>	<input type="checkbox"/>
မှတ်ချက်			မှတ်ချက်			မှတ်ချက်		

(ဃ) ကျေးရွာသို့ ရောက်ရှိနိုင်သည့်လမ်းအခြေအနေ / ကျေးရွာတစ်ရွာသည် ၎င်း၏ကျေးရွာအုပ်စုနှင့် ဆက်သွယ်ထားသော လမ်းအခြေအနေ (အောက်ပါတို့ကို ဝိုင်းပါ)

ကျောက်ကြမ်းလမ်း

ကတ္တရာလမ်း

ကွန်ကရစ်လမ်း

မော်တော်ဆိုင်ကယ်လမ်း

ကျောက်ခင်းလမ်း

မြေသားလမ်း

လူသွားလမ်း

အခြား _____

(င) ကျေးရွာဖွံ့ဖြိုးမှုစီမံချက်

ပိုင်းပါ

(၁) လူထုဗဟိုပြုစီမံကိန်းမစတင်မီ ဤကျေးရွာတွင်ကျေးရွာဖွံ့ဖြိုးမှု စီမံချက်ရှိခဲ့ပါသလား?

ရှိပါသည်/မရှိပါ/မသိပါ

(၂) ရှိခဲ့ပါလျှင် ဤစီမံချက်ကို မည်သည့် ခုနှစ်တွင်ပြင်ဆင်ခဲ့ပါသနည်း?

နှစ်-----/မသိပါ

(၃) ဤစီမံချက်ကို မြို့နယ်မှအတည်ပြုခဲ့ပါသလား?

ပြုခဲ့ပါသည်/မပြုခဲ့ပါ /မသိပါ

(စ) ခရီးအကွာအဝေး

(၁) ဤကျေးရွာ၏ဗဟိုမှ၎င်းကျေးရွာအုပ်စု၏ဗဟိုအထိခရီးမိုင်မည်မျှကွာဝေးသနည်း? မိုင်-----/မသိပါ

(၂) ဤကျေးရွာမှ ၎င်းကျေးရွာအုပ်စုဗဟိုအထိသွားလာရာတွင်ကြာမြင့်သည့်အချိန်။

ခြောက်သွေ့ရာသီတွင်ကြာချိန် ၃ မိနစ် ထော်လာဂျီ/မော်တော်ဆိုင်ကယ်/ခြေလျင်/လား/မော်တော်ဘုတ်/ အခြား -----

မိုးရာသီတွင်ကြာချိန် ၇ မိနစ် ထော်လာဂျီ/မော်တော်ဆိုင်ကယ်/ခြေလျင်/လား/မော်တော်ဘုတ်/ အခြား -----

(ဆ) ပတ်ဝန်းကျင်ဆိုင်ရာသဘာဝဘေးအန္တရာယ်

ဤကျေးရွာတွင်ကြေးခြင်းကဲ့သို့ သဘာဝဘေးအန္တရာယ်ကျရောက်ဖူးခြင်း ရှိပါသလား။

မရှိပါ

ရှိပါသည်

ရှိလျှင်ဖော်ပြပါ တောင်ယာရေမြှင့်ခြင်း

(ဇ) ကျေးရွာတွင် ဖွဲ့စည်းထားသော အဖွဲ့အစည်းများ

လူထုဗဟိုပြုစီမံကိန်းမတိုင်မီ ဤကျေးရွာတွင် ကျေးရွာဖွံ့ဖြိုးရေးအတွက် အစိုးရ(သို့)ရွာသားများကိုယ်တိုင်(သို့) စီမံကိန်းတစ်ခုခုမှ ဖွဲ့စည်းထားသည့် အဖွဲ့အစည်းများရှိပါသလား။

(၁) မြစ်ဖျားရေစင်

(၂) သင်းခင်ကြယ်ဖွင့်

(ဈ) အထွေထွေအုပ်ချုပ်ရေး ဦးစီးဌာန (GAD) မှ မှတ်တမ်းတင်ထားခြင်း

ဤကျေးရွာသည် အထွေထွေအုပ်ချုပ်ရေး ဦးစီးဌာန (GAD) မှ မှတ်တမ်းတင်ထားမှု ရှိပါသလား။

မရှိပါ

ရှိပါသည်

ကျေးရွာခေါင်းဆောင်

အမည် ဦးမောင်မာ

လက်မှတ် မာ နေ့စွဲ ၃.၁၂.၀၁၉

လူထုစည်းရုံးရေးမှူး

အမည် ဦးညိုမျိုးလှိုင်

လက်မှတ် ညို နေ့စွဲ ၃.၁၀.၂၀၁၉

ပုံစံ - ၈-၂ - စီမံကိန်းစက်ဝန်းအချိန်ဇယား (PC 2)

လမ်းညွှန်ချက်၊ သက်ဆိုင်ရာလူထုစည်းရုံးရေးမှူး/လက်ထောက်နည်းပညာမှူးများမှ စီမံကိန်းစက်ဝန်းအဆင့်တစ်ခုစီပြီးစီးတိုင်းကျေးရွာနှင့် ကျေးရွာအုပ်စုအတွက် ဤပုံစံကိုဖြည့်သွင်းရမည်။

စည်းရုံးရေးမှူး/လက်ထောက်နည်းပညာရေးမှူးဝန်ထမ်း အမည် - ဦးညိုမျိုးငယ်

နေ့စွဲ ၃.၁၁.၂၀၁၉ စက်ဝန်းအားအမှတ်ခြစ်ပါ စက်ဝန်း(၁) စက်ဝန်း(၂) စက်ဝန်း(၃) စက်ဝန်း (၄)

ပြည်နယ်/တိုင်း ကယား မြို့နယ် လွင်တော် ကျေးရွာအုပ်စု ဒန်ချစ် ကျေးရွာ ဝမ်းကုန်း

စီမံကိန်းဆောင်ရွက်မှုအဆင့်များ	နေ့စွဲ		အစည်းအဝေးတွင်တက်ရောက်သူအရေအတွက်					
	စတင်သည့်နေ့	ပြီးဆုံးသည့်နေ့	အမျိုးသားအရေအတွက်	အမျိုးသမီးအရေအတွက်	အိမ်ထောင်စုအရေအတွက်	လူမျိုးစုတက်ရောက်သူအရေအတွက်နှင့် လူမျိုးစုအမည်	အိမ်ထောင်စုပေါင်း	အိမ်ထောင်စု %
၁။ ကျေးရွာစီမံကိန်း မိတ်ဆက်အစည်းအဝေး	၃.၁၁.၁၉	၃.၁၀.၁၉	၂၂	၄၃	၆၅	ကယန်း၊ ၁၆၅	၆၅	
၂။ ကျေးရွာဖွံ့ဖြိုးရေး စီမံချက်ရေးဆွဲခြင်းအစည်းအဝေး	၃.၁၀.၁၉	၃.၁၁.၁၉	၂၂	၄၃	၆၅	ကယန်း၊ ၆၅	၆၅	
၃။ ကျေးရွာအုပ်စု လုပ်ငန်းဆုံး ဖြတ်ချက်ချသည့်အစည်းအဝေး	၁.၁၁.၁၉	၁.၁၁.၁၉	၂၆	၂၁	၄၇	ကယန်း-၁၅၊ ၆၅-၄၊ ၁၅-၁၅၊ ၅၅-၁၀၊ ၆၅-၄	၄၇	
၄။ မြို့နယ်အဆင့်စီမံကိန်းရေးဆွဲရေးနှင့် အကောင်အထည်ဖော်ရေးကော်မတီ၏ စီမံကိန်းသုံးသပ်မှုအစည်းအဝေး	၁၁.၁၂.၁၉	၁၁.၁၂.၁၉	မလို	မလို	မလို	မလို		
၅။ မြို့နယ် စီမံကိန်းရေးဆွဲရေးနှင့်အကောင်အထည်ဖော်ရေးကော်မတီ၏သုံးဖြတ်မှုကို ရွာသို့ အသိပေးအကြောင်းကြားသည့်အစည်းအဝေး						၂		

ပထမနှစ်စက်ဝန်းကျေးရွာဖွံ့ဖြိုးရေးဦးစားပေးအစီအစဉ်

ပုံစံ - ၈ - ၃ ကျေးရွာဖွံ့ဖြိုးရေး ဦးစားပေးအစီအစဉ် (Form PC 3)

လယ်ဥယျာဉ်ရွက်	အဆင့်(၃)	ကျေးရွာမွှေးမှန်းချက်အစည်းအဝေး ပြီးဆုံးသောအခါ နှစ်ကျေးရွာစီမံကိန်း အထောက်အကူပြု ကော်မတီသည် လူထုစည်းရုံးရေးများအကူအညီဖြင့် ဤပုံစံကိုပြည့်စုံအောင် ဖြည့်သွင်းရမည်။
လူထုစည်းရုံးရေးများ/ဝန်ထမ်း အမည် ဦး မေလိမို		
နေ့စွဲ ၂၀၁၁ . ၁၁ . ၂၀၁၇	စက်ဝန်းအား အမှတ်ခြစ်ပါ (✓) မှ စက်ဝန်း(၁) □ စက်ဝန်း(၂) □ စက်ဝန်း(၃) □ စက်ဝန်း(၄)	
ပြည်နယ်/တိုင်း ကယား	မြို့နယ် မြိုင်ကော်	ကျေးရွာအုပ်စု မြိုင်လင်းလေး ၊ ကျေးရွာ ဝမ်းကွင်း

က။ အခက်အခဲအတားအဆီးများအားဆွေးနွေးခြင်း - ယခုလက်ရှိအခြေအနေတွင် ဤကျေးရွာဖွံ့ဖြိုးတိုးတက်ရေးအတွက် အဓိက အခက်အခဲအတားအဆီးများသည် မည်သည်များဖြစ်ပါသနည်း။ (အမျိုးသား/သမီး အနည်းဆုံးအခက်အခဲ ၅ ခုစီဖော်ပြပါ)

အမျိုးသား အဖွဲ့မှ တင်ပြသောအခက်အခဲအတားအဆီးများ		အမျိုးသမီး အဖွဲ့မှတင်ပြသောအခက်အခဲအတားအဆီးများ	
၁	သောက်ဆိုင်၊ ငှက်ရုံ၊ လှေကား၊ မြေမရှိ ✓	၁	သောက်ဆိုင်၊ ငှက်ရုံ မရှိ ✓
၂	မိုးရေအား မရရှိရပါ။ ✓	၂	မိုးရေအား မရရှိရပါ။ ✓
၃	ဗိုလ်မှူး၊ ငှက်၊ နှင်း၊ ပခုကၠဴ မရှိ ✓	၃	ဗိုလ်မှူး၊ မာရေ၊ မရှိ ✓
၄	အလယ်ကျေးရွာ၊ ကျေးရွာများ အစားအလှယ် မရှိ ✓	၄	ဗိုလ်မှူး၊ ငှက်၊ မရှိ ✓
၅	ကျွန်း၊ မာရေ၊ မရှိ ✓	၅	မီး၊ မာရေ၊ မရှိ ✓

ခ။ မျှော်မှန်းခြင်း - နောင်လာမည့် (၅) နှစ် အတွင်း ကျေးရွာဖွံ့ဖြိုးရေး မျှော်မှန်းလျာထားချက်များအား တင်ပြပါ။

အမျိုးသားအဖွဲ့မှ တင်ပြသောမျှော်မှန်းချက်များ		အမျိုးသမီးအဖွဲ့မှ တင်ပြသောမျှော်မှန်းချက်များ	
၁	သောက်ဆိုင်၊ ငှက်ရုံ၊ လှေကား၊ မြေမရှိ ✓	၁	သောက်ဆိုင်၊ ငှက်ရုံ၊ လှေကား၊ မြေမရှိ ✓
၂	မိုးရေအား မရရှိရပါ။ ✓	၂	ကျေးရွာအစည်း မရှိ ✓
၃	ဗိုလ်မှူး၊ ငှက်၊ နှင်း၊ ပခုကၠဴ မရှိ ✓	၃	သေ၊ မီး၊ မာရေ မရှိ ✓
၄	အလယ်ကျေးရွာ၊ ကျေးရွာများ အစားအလှယ် မရှိ ✓	၄	ဗိုလ်မှူး၊ မာရေ၊ မရှိ ✓
၅	ကျွန်း၊ မာရေ၊ မရှိ ✓	၅	မီး၊ မာရေ၊ မရှိ ✓

ဂ။ လူထုစီမံကိန်း၏ လာမည့် (၄) နှစ်အတွက် အကျုံးဝင်သော ဦးစားပေး ဖွံ့ဖြိုးတိုးတက်မှု လုပ်ငန်း အစီအစဉ်များအားဖော်ပြပါ။

အဆင့်	ကျေးရွာအတွက် ဦးစားပေး ဖွံ့ဖြိုးတိုးတက်မှု လုပ်ငန်းစဉ်များ	အဆိုပြုသူ (အမျိုးသားများ/ အမျိုးသမီးများ/အမျိုးသား+ အမျိုးသမီး)	ခန့်မှန်းကုန်ကျ ဝရိတ်	အကျိုးခံစားခွင့်ရှိသူ ခန့်မှန်းခြေ အရေအတွက်
၁	ဤတွင်လမ်းဖွဲ့ခြင်း	ကျား / ၁၁	၂၆၀ သိန်း	၄၄၃
၂	စာသင်ကျောင်း၊ မြေဖွဲ့ခြင်း	ကျား / ၁၁	၈၄ သိန်း	၄၄၃
၃	ခင်းမအောင်	ကျား / ၁၁	၁၂၀ သိန်း	၄၄၃
၄	ငှက်အုပ်စု	ကျား / ၁၁	၂၀၀ သိန်း	၄၄၃
၅	မိုးရေကန် တူးဖွဲ့ခြင်း	ကျား / ၁၁	၁၅၀ သိန်း	၄၄၃

အထက်ဖော်ပြပါအတိုင်း
တင်ဆောင်ခြင်း

က။ အခက်အခဲအတားအဆီးများအားဆွေးနွေးခြင်း

အမျိုးသားအဖွဲ့မှ တင်ပြသောအခက်အခဲအတားအဆီးများ		အမျိုးသမီးများအဖွဲ့မှ တင်ပြသောအတားအဆီးများ	
၁	ခဲအရင်းဝေး၊ ဝှက်ရောင်ရောင်ရာခက်ခဲ	၁	ခဲ၊ ဝှက်ရောင်ရောင်၊ ခက်ခဲ
၂	မွေးမြူရေးနည်း၊ ပညာမရှိ	၂	ပညာမရှိ၊ ခက်ခဲ
၃	စာသင်ကျောင်း / မူကြိုကျောင်း ဖွဲ့ချိန်မရှိ	၃	ခဲအရင်းဝေး၊ ဝှက်ရောင်ရာခက်ခဲ
၄	ဆရာ/မ ဝေးလံရာခက်ခဲ	၄	စာသင်ကျောင်း / မူကြို ဖွဲ့ချိန်မရှိ
၅		၅	ဝန်ထမ်း၊ ခိုခင်းရာခက်ခဲ

ခ။ မျှော်မှန်းချက်

အမျိုးသားအဖွဲ့မှ တင်ပြသောမျှော်မှန်းချက်များ		အမျိုးသမီးအဖွဲ့မှ တင်ပြသောမျှော်မှန်းချက်များ	
၁	ခင်းမထောင်တစ်ခဲအကျိုး	၁	စာသင်ကျောင်း တိုးချဲ့ရန်
၂	ဝင်ငွေ ပိုမိုရရှိရန်	၂	စာသင်ကျောင်း / မူကြို ခိုခင်း ဖွဲ့ချိန်ပေးရန်
၃	ကျေးမူများ ချိန်မရှိရန်	၃	ခဲအရင်းဝေး၊ ခင်းမထောင်ထောက်ပံ့ရန်
၄	ဆရာ / မ ပညာမကျ၊ မလုံ၊ စာသင်ပညာ	၄	ပညာမရှိ၊ ဝန်ထမ်း၊ ခိုခင်းရာထောက်ပံ့ရန်
၅		၅	

ဂ။ လူထုစိမ့်မိန်း၏ လာမည့်(၄)နှစ်အတွက် အကျုံးဝင်သော ဦးစားပေးဖွံ့ဖြိုးတိုးတက်မှုလုပ်ငန်း အစီအစဉ်များအား ဖော်ပြပါ။

အဆင့်	ကျေးရွာအတွက် ဦးစားပေးဖွံ့ဖြိုးတိုးတက်မှု လုပ်ငန်းစဉ်များ	အဆိုပြုသူ(အမျိုးသားများ၊ အမျိုးသမီးများ၊ အမျိုးသား+အမျိုးသမီး)	ခန့်မှန်းကုန်ကျစရိတ်	အကျိုးခံစားခွင့်ရှိသူ ခန့်မှန်းခြေ အရေအတွက်
၁				
၂				
၃				
၄				
၅				

ဃ။ လူထုစိမ့်မိန်း၏ လာမည့်(၄)နှစ်အတွက် အကျုံးမဝင်သော ဦးစားပေးဖွံ့ဖြိုးတိုးတက်မှုလုပ်ငန်း အစီအစဉ်များအား ဖော်ပြပါ။

အဆင့်	ကျေးရွာအတွက် ဦးစားပေးဖွံ့ဖြိုးတိုးတက်မှု လုပ်ငန်းစဉ်များ	အဆိုပြုသူ(အမျိုးသားများ၊ အမျိုးသမီးများ၊ အမျိုးသား+အမျိုးသမီး)	အခန်းကဏ္ဍ
၁	စိုက်ပျိုးရေးနည်းပညာ	ကျ / မ	
၂	မွေးမြူရေး ပညာပေး	ကျ	
၃			
၄			
၅			

ဃ။ လူထုစီမံကိန်း၏ လာမည့် (၄) နှစ်အတွက် အကျုံးမဝင်သော ဦးစားပေး ဖွံ့ဖြိုးတိုးတက်မှု လုပ်ငန်း အစီအစဉ်များအားဖော်ပြပါ။

အဆင့်	ကျေးရွာအတွက် ဦးစားပေး ဖွံ့ဖြိုး တိုးတက်မှု လုပ်ငန်းစဉ်များ	အဆိုပြုသူ (အမျိုးသားများ/ အမျိုးသမီးများ/အမျိုးသား+ အမျိုးသမီး)	အခန်းကဏ္ဍ
၁			
၂			
၃			
၄			
၅			

ခေါင်းဆောင်၊ ကျေးရွာစီမံကိန်းအထောက်အကူပြုကော်မတီမှ အတည်ပြုသည်။

အမည် ဦးကျော်စွာ လက်မှတ် [Signature] နေ့စွဲ ၂၇-၁-၂၀၁၇

ဒုတိယနှစ်စက်ဝန်းကျေးရွာဖွံ့ဖြိုးရေးဦးစားပေးအစီအစဉ်

ပုံစံ - ၈ - ၃ ကျေးရွာဖွံ့ဖြိုးရေး ဦးစားပေးအစီအစဉ် (Form PC 3)

လမ်းညွှန်ချက်၊ အဆင့်(၃) ကျေးရွာဖွံ့ဖြိုးမှုမှန်းချက်အစည်းအဝေး ပြီးဆုံးသောအခါ ကျေးရွာပီပီမံကိန်း အထောက်အကူပြု
မော်ကယ်ထည်သည် လူထုစည်းရုံးရေးမှူးအကူအညီဖြင့် ဤပုံစံကိုပြည့်စုံအောင် ဖြည့်သွင်းရမည်။

လူထုစည်းရုံးရေးမှူး/ဝန်ထမ်း အမည် ဦး ဖိလစ် မို

နေ့စွဲ ၅.၂.၂၀၂၁ စက်ဝန်းအား အမှတ်ခြစ်ပါ (✓) စက်ဝန်း(၁)
စက်ဝန်း(၂) စက်ဝန်း(၃) စက်ဝန်း(၄)

ပြည်နယ်/ခရိုင် ကယား ဖြန့်နယ် လှိုင်ကော် ကျေးရွာအုပ်စု ရွှေလှေ ကျေးရွာ ဝယ်ကျွန်း

က။ အခက်အခဲအတားအဆီးများအားထွေးစွာဖြင့် - ယခုလက်ရှိအခြေအနေတွင် ဤကျေးရွာဖွံ့ဖြိုးတိုးတက်ရေးအတွက်
အဓိက အခက်အခဲအတားအဆီးများသည် မည်သည့်များဖြစ်ပါသနည်း။ (အမျိုးသား/သမီး အနည်းဆုံးအခက်အခဲ ၅ ခုစီဖော်ပြပါ)

အမျိုးသား အဖွဲ့မှ တင်ပြသောအခက်အခဲအတားအဆီးများ		အမျိုးသမီး အဖွဲ့မှ တင်ပြသောအခက်အခဲအတားအဆီးများ	
၁	စာစဉ်းကောင်း မြေယာမရှိ	၁	အောက်ဆုံးရေလုံလောက်မှုမရှိ
၂	မြို့ကုသီ တွင် အားလက်ခံရခြင်း	၂	မြို့ကုသီ တွင် အားလက်ခံရခြင်း
၃	ရေအောက်ပေါက်ဝေးလှ ရေရရှိမှုမရှိ	၃	အလယ်ခံကိုင်ခက်ခဲမှုများ
၄	အလယ်ကျေးရွာများ သားများ အခြားကျေးရွာ နှင့် ကျောင်းတက်ရောက်ခြင်း	၄	စာစဉ်းကောင်း မြေယာမရှိ
၅	ခိုက်ပျိုးရေးနည်းပညာကား နည်းပညာ အားလက်ခံရခြင်း	၅	ကလေးများ အခြားကျေးရွာများ ကျောင်းတက်ရောက်ခြင်း
၆	ကျွန်းစာရေးနည်းပညာ သင်ယူမှုမရှိ	၆	ကျွန်းစာရေး နည်းပညာ သင်ယူမှုမရှိ
၇	စွမ်းအားရေး နည်းပညာ မရှိ	၇	ကျွန်းစာရေး/စာရေး နည်းပညာ မရှိ
၈		၈	
၉		၉	
၁၀		၁၀	

ခ။ မျှော်မှန်းခြင်း - နောင်လာမည့် (၅) နှစ် အတွင်း ကျေးရွာဖွံ့ဖြိုးရေး မျှော်မှန်းလျာထားချက်များအား တင်ပြပါ။

အမျိုးသားအဖွဲ့မှ တင်ပြသောမျှော်မှန်းချက်များ		အမျိုးသမီးအဖွဲ့မှ တင်ပြသောမျှော်မှန်းချက်များ	
၁	ခင်းမကောင်း ဆောက်လုပ်ရန်	၁	အောက်ဆုံးရေလုံလောက်မှုမရှိ
၂	ရွာတွင်းကျောင်းများလမ်း မြေယာမရှိ	၂	လမ်းပန်း ဆက်သွယ်ရေး ကောင်းလာရန်
၃	အောက်ဆုံးရေလုံလောက်မှုမရှိ	၃	စီမံခန့်ခွဲမှု လာစေရန်
၄	စာရေးစာဖတ် တိုးတက်ရန်	၄	ခင်းမကောင်း ဆောက်လုပ်ရန်
၅	ခိုက်ပျိုးရေးနည်းပညာ မရှိရန်	၅	စာရေးစာဖတ် တိုးတက်ရန်
၆	စားနပ်ရိက္ခာ ဆောက်လုပ်ရန်	၆	စားနပ်ရိက္ခာ ဆောက်လုပ်ရန်
၇	စွမ်းအားရေး နည်းပညာ မရှိရန်	၇	ကျွန်းစာရေး/စာရေး နည်းပညာ မရှိရန်
		၈	
		၉	
		၁၀	

က။ လူထုပီပီမံကိန်း၏ လာမည့် (၄) နှစ်အတွက် အကန့်အသတ် ဦးစားပေး ဖွံ့ဖြိုးတိုးတက်မှု လုပ်ငန်း အစီအစဉ်များအားဖော်ပြပါ။

အဆင့်	ကျေးရွာအတွက် ဦးစားပေး ဖွံ့ဖြိုးတိုးတက်မှု လုပ်ငန်းစဉ်များ	အဆိုပြုသူ (အမျိုးသားများ/ အမျိုးသမီးများ/အမျိုးသား+ အမျိုးသမီး)	ခန့်မှန်းကုန်ကျ စရိတ်	အကျိုးခံစားခွင့်ရှိသူ ခန့်မှန်းခြေ အရေအတွက်
၁	အခန့်-အထေး ခြံမအောင်	m + ၁၁	၁၈၂	၄၇၈
၂	ရွာတွင်းကျောက်ချောကမ်း	m + ၁၁		
၃	ကျေးရွာအတွင်း	m		
၄				
၅				
၆				
၇				
၈				

ဃ။ လူထုစီမံကိန်း၏ လာမည့် (၄) နှစ်အတွက် အကျုံးမဝင်သော ဦးစားပေး ဖွံ့ဖြိုးတိုးတက်မှု လုပ်ငန်း အစီအစဉ်များအားဖော်ပြပါ။

အဆင့်	ကျေးရွာအတွက် ဦးစားပေး ဖွံ့ဖြိုး တိုးတက်မှု လုပ်ငန်းစဉ်များ	အဆိုပြုသူ (အမျိုးသားများ/ အမျိုးသမီးများ/အမျိုးသား+ အမျိုးသမီး)	အခန်းကဏ္ဍ
၁	နွယ်မြေ-ကျေးရွာ-ပျဉ်းပျဉ်း	m , ၁၁	
၂	ကျေး-မြေ-ကျေး-ပျဉ်းပျဉ်း	m	
၃			
၄			
၅			

ခေါင်းဆောင်၊ ကျေးရွာစီမံကိန်းအထောက်အကူပြုကော်မတီမှ အတည်ပြုသည်။

အမည် ဦးမောင်စွာ လက်မှတ် စွာ နေ့စွဲ ၂၀၂၁.၁၀.၁၇

တတိယနှစ်စက်ဝန်းကျေးရွာဖွံ့ဖြိုးရေးဦးစားပေးအစီအစဉ်

ပုံစံ - ၈-၃ ကျေးရွာဖွံ့ဖြိုးရေး ဦးစားပေးအစီအစဉ် (Form PC 3)

လယ်ယာဖွံ့ဖြိုးရေး အဆင့်(၃)ကျေးရွာဖွံ့ဖြိုးရေးမှန်ချက်အစည်းအဝေးပြီးဆုံးသောအခါ ကျေးရွာစီမံကိန်း အထောက်အကူပြု ကော်မတီသည် လူထုစည်းရုံးရေးပျံ့နှံ့အကူအညီဖြင့် ဤပုံစံကိုပြည့်စုံအောင် ဖြည့်သွင်းရမည်။			
လူထုစည်းရုံးရေးပျံ့နှံ့/ဝန်ထမ်း အမည် ဦး ခင်မျိုးလ			
နေ့စွဲ ၂၁.၉.၂၀၁၈	စက်ဝန်းအား အမှတ်ခြစ်ပါ (✓) ဝ စက်ဝန်း(၁) <input type="checkbox"/> စက်ဝန်း(၂) <input checked="" type="checkbox"/> စက်ဝန်း(၃) <input type="checkbox"/> စက်ဝန်း(၄)		
ပြည်နယ်/တိုင်း တနင်္သာရီ	မြို့နယ် ကျွန်းဘော်	ကျေးရွာအုပ်စု ပိရူးချစ်	ကျေးရွာ ဝမ်ဇုန်

က။ အခက်အခဲအတားအဆီးများအားဆွေးနွေးခြင်း -
 ယခုလက်ရှိအခြေအနေတွင်ကျေးရွာဖွံ့ဖြိုးတိုးတက်ရေးအတွက်အဓိကအခက်အခဲအတားအဆီးများသည် မည်သည်များ
 ဖြစ်ပါသနည်း။ (အမျိုးသား/သမီး အနည်းဆုံးအခက်အခဲ ၅ ခုစီဖော်ပြပါ)

အုပ်စုဖွံ့ဖြိုးရေးမှူးများမှ တင်ပြသောအခက်အခဲအတားအဆီးများ	
ပျို့စုစိုက်ပျိုးရေး နှင့် အခြားစိုက်ပျိုးရေး	<input type="checkbox"/> ကျား ဝမ <input checked="" type="checkbox"/> ကျား + မ
အောက်ခြံကျေးရွာ မြေဧရိယာ	<input type="checkbox"/> ကျား ဝမ <input checked="" type="checkbox"/> ကျား + မ
ကျွန်းဘော်ကျေးရွာ မြေဧရိယာ	<input type="checkbox"/> ကျား ဝမ <input checked="" type="checkbox"/> ကျား + မ
ကျွန်းဘော်ကျေးရွာ အခြားစိုက်ပျိုးရေး	<input type="checkbox"/> ကျား ဝမ <input checked="" type="checkbox"/> ကျား + မ
ကျွန်းဘော်ကျေးရွာ အခြားစိုက်ပျိုးရေး	<input type="checkbox"/> ကျား ဝမ <input checked="" type="checkbox"/> ကျား + မ

ခ။ မျှော်မှန်းခြင်း- နောင်လာမည့် (၅)နှစ် အတွင်း ကျေးရွာဖွံ့ဖြိုးရေး မျှော်မှန်းလျာထားချက်များအား တင်ပြပါ။

အုပ်စုဖွံ့ဖြိုးရေးမှူးများမှ တင်ပြသောအခက်အခဲအတားအဆီးများ	
လမ်းပန်းဆက်သွယ်ရေး၊ မြေဧရိယာ	<input type="checkbox"/> ကျား ဝမ <input checked="" type="checkbox"/> ကျား + မ
အောက်ခြံကျေးရွာ မြေဧရိယာ	<input type="checkbox"/> ကျား ဝမ <input checked="" type="checkbox"/> ကျား + မ
ကျွန်းဘော်ကျေးရွာ အခြားစိုက်ပျိုးရေး	<input type="checkbox"/> ကျား ဝမ <input checked="" type="checkbox"/> ကျား + မ
ကျွန်းဘော်ကျေးရွာ အခြားစိုက်ပျိုးရေး	<input type="checkbox"/> ကျား ဝမ <input checked="" type="checkbox"/> ကျား + မ
ကျွန်းဘော်ကျေးရွာ အခြားစိုက်ပျိုးရေး	<input type="checkbox"/> ကျား ဝမ <input checked="" type="checkbox"/> ကျား + မ

ဇယား ၁။ လူထုစီမံကိန်း၏ လာမည့် (၄) နှစ်အတွက် အကျိုးမဝင်သော ဦးစားပေး ဖွံ့ဖြိုးတိုးတက်မှု လုပ်ငန်း အစီအစဉ်များအားဖော်ပြပါ။

အဆင့်	ဦးစားပေး ကျေးရွာအတွက် ဦးစားပေး ဖွံ့ဖြိုးတိုးတက်မှု လုပ်ငန်းစဉ်များ	အဆိုပြုသူ (အမျိုးသားများ/ အမျိုးသမီးများ/အမျိုးသား +အမျိုးသမီး)	အခန်းကဏ္ဍ	ဦးစားပေး အစဉ် သတ်မှတ်ချက်	ခန့်မှန်း ကုန်ကျ စရိတ်	အကျိုးခံစားခွင့်ရှိသူ ခန့်မှန်းခြေအရေ အတွက်		
						ကျား	မ	ပေါင်း
၁	ရွာစင်စစ်: ၄၈၀၀၀.၀၀ အားလုံး	m + v	လူမှုဝန်းကျင်	၁	၂၃၀၀၀၀	၂၄၇	၂၄၅	၄၉၂
၂	ရွာစင်စစ်: ၄၈၀၀၀.၀၀ အားလုံး	m + v	လူမှုဝန်းကျင်	၂	၃၃၀၀၀၀	၂၄၇	၂၄၅	၄၉၂
၃	ရွာစင်စစ်: ၄၈၀၀၀.၀၀ အားလုံး	m	လူမှုဝန်းကျင်	၃	၂၃၀၀၀၀	၄၀	၄၀	၈၀
၄								
၅								
၆								
၇								
၈								

ဇယား ၂။ လူထုစီမံကိန်း၏ လာမည့် (၄) နှစ်အတွက် အကျိုးမဝင်သော ဦးစားပေး ဖွံ့ဖြိုးတိုးတက်မှု လုပ်ငန်း အစီအစဉ်များအားဖော်ပြပါ။

အဆင့်	ကျေးရွာအတွက် ဦးစားပေး ဖွံ့ဖြိုး တိုးတက်မှု လုပ်ငန်းစဉ်များ	အဆိုပြုသူ (အမျိုးသားများ/ အမျိုးသမီးများ/အမျိုးသား + အမျိုးသမီး)	အခန်းကဏ္ဍ
၁	ရွာစင်စစ်: ၄၈၀၀၀.၀၀ အားလုံး	m	လူမှုဝန်းကျင်
၂	ရွာစင်စစ်: ၄၈၀၀၀.၀၀ အားလုံး	m	လူမှုဝန်းကျင်
၃			
၄			
၅			
၆			
၇			

ခေါင်းဆောင်၊ ကျေးရွာစီမံကိန်းအထောက်အကူပြုကော်မတီမှအတည်ပြုသည်။

အမည် မြမောင်စွ လက်မှတ် မြ နေ့စွဲ ၂၀၂၂.၉.၂၀

စတုတ္ထနှစ်စက်ဝန်းကျေးရွာဖွံ့ဖြိုးရေးအစီအစဉ်

ပုံစံ - စ-၃ ကျေးရွာဖွံ့ဖြိုးရေး ဦးစားပေးအစီအစဉ် (Form PC 3)

လယ်ဥယျာဉ်များ၊ အဆင့်(၃)ကျေးရွာမျှော်မှန်းချက်အစည်းအဝေးပြီးဆုံးသောအခါ ကျေးရွာစီမံကိန်း အထောက်အကူပြု ကော်မတီသည် လူထုစည်းရုံးရေးမှူးအကူအညီဖြင့် ဤပုံစံကိုပြည့်စုံအောင် ဖြည့်သွင်းရမည်။

လူထုစည်းရုံးရေးမှူး/ဝန်ထမ်း အမည် ဦး ဥဒိ ဖျါ့ လယ်

နေ့စွဲ ၃.၁၀.၂၀၂၃ စက်ဝန်းအား အမှတ်ခြစ်ပါ (✓) စက်ဝန်း(၁) စက်ဝန်း(၂)
 စက်ဝန်း(၃) စက်ဝန်း(၄)

ပြည်နယ်/တိုင်း ကယား၊ မြို့နယ် မြိုင်တော်၊ ကျေးရွာအုပ်စု ပိန်ချစ်၊ ကျေးရွာ ဝဇ်လှိုင်

က။ အခက်အခဲအတားအဆီးများအားဆွေးနွေးခြင်း - ယခုလက်ရှိအခြေအနေတွင်ဤကျေးရွာဖွံ့ဖြိုးတိုးတက်ရေးအတွက် အဓိကအခက်အခဲအတားအဆီးများသည် မည်သည်များဖြစ်ပါသနည်း။ (အမျိုးသား/သမီး အနည်းဆုံးအခက်အခဲ ၅ ခုစီဖော်ပြပါ)

အုပ်စုဖွံ့ဖြိုးရေးမှူးများမှ တင်ပြသောအခက်အခဲအတားအဆီးများ	
ရွာဆင်လမ်း ဖွံ့ဖြိုးရေးအစီအစဉ် များ ပျက်ဆီးနေခြင်းကြောင့် မပေးပေးဘဲ ဆက်လက်ဆောင်ရွက်ခြင်း	<input type="checkbox"/> ကျား <input checked="" type="checkbox"/> ကျား+ မ
တကန်ကျ ဆရာ ဆရာမများ ဆေးဆိုင်ရန်မရဘဲ ဗဟိုသေ့ ကြောင့် ဝန်ထမ်းကောင်း များစွာမရဘဲ ဆောင်ရွက်ခြင်း	<input type="checkbox"/> ကျား <input checked="" type="checkbox"/> ကျား+ မ
ကလေး များ ပညာ သင်ယူရာတွင် လုံခြုံစိတ်ချရမှု ရှားနည်း မှာ သေခြင်း	<input type="checkbox"/> ကျား <input checked="" type="checkbox"/> ကျား+ မ
အားကစားတွင် များစွာ ဖြစ်ပေါ်လာခြင်း ကြောင့် အားကစား ဗဟိုခိုင်းခြင်း	<input type="checkbox"/> ကျား <input checked="" type="checkbox"/> ကျား+ မ
စားနပ်ရိက္ခာ ဖြစ်ပေါ်နေခြင်း ကြောင့် များစွာ ရှားနည်း မှာ သေခြင်း များ ဖြစ်ပေါ်နေခြင်း	<input type="checkbox"/> ကျား <input checked="" type="checkbox"/> ကျား+ မ
	<input type="checkbox"/> ကျား <input type="checkbox"/> ကျား+ မ
	<input type="checkbox"/> ကျား <input type="checkbox"/> ကျား+ မ
	<input type="checkbox"/> ကျား <input type="checkbox"/> ကျား+ မ

ခ။ မျှော်မှန်းခြင်း- နောင်လာမည့် (၅)နှစ် အတွင်း ကျေးရွာဖွံ့ဖြိုးရေး မျှော်မှန်းလျာထားချက်များအား တင်ပြပါ။

အုပ်စုဖွံ့ဖြိုးရေးမှူးများမှ တင်ပြသောအခက်အခဲအတားအဆီးများ	
ရွာတွင်း လမ်း ဖွံ့ဖြိုးရေးအစီအစဉ် လမ်းတံတားများ ကောင်းမွန်မဟုတ်ဘဲ အခက်ခဲများ ရှိနေခြင်း	<input type="checkbox"/> ကျား <input checked="" type="checkbox"/> ကျား+ မ
အားကစား များ ဆက်တောင်း သင်ယူ ဆေးဆိုင် နှိပ်စက်ခြင်း	<input type="checkbox"/> ကျား <input checked="" type="checkbox"/> ကျား+ မ
ကျွန်ုပ်တို့ မှာ သေဆုံးသော ကျောင်းခြံစည်း ချိုးတစ်ခြံစည်း ကျား ဆောင်ရွက်ရန်	<input type="checkbox"/> ကျား <input checked="" type="checkbox"/> ကျား+ မ
အားကစား တွင် ကျား ဖြစ်ပေါ်လာခြင်း မှာ ဖွံ့ဖြိုးမှု	<input type="checkbox"/> ကျား <input checked="" type="checkbox"/> ကျား+ မ
ခန်း မဆောင် လုံခြုံရန် ဖြစ်ပေါ်နေခြင်း ကြောင့် များစွာ ဖြစ်ပေါ်နေခြင်း	<input type="checkbox"/> ကျား <input checked="" type="checkbox"/> ကျား+ မ
	<input type="checkbox"/> ကျား <input checked="" type="checkbox"/> ကျား+ မ

ကျား မ ကျား + မ

ကျား မ ကျား + မ

ဂ။ လူထုစီမံကိန်း၏ လာမည့် (၄) နှစ်အတွက် အကျုံးမဝင်သော ဦးစားပေး ဖွံ့ဖြိုးတိုးတက်မှု လုပ်ငန်း အစီအစဉ်များအားဖော်ပြပါ။

ဦးစားပေးအဆင့်	ကျေးရွာအတွက် ဦးစားပေး ဖွံ့ဖြိုးတိုးတက်မှု လုပ်ငန်းစဉ်များ	အဆိုပြုသူ (အမျိုးသားများ/အမျိုးသမီးများ/အမျိုးသား+အမျိုးသမီး)	အခန်းကဏ္ဍ	ဦးစားပေးအဆင့်သတ်မှတ်ချက်	ခန့်မှန်းကုန်ကျစရိတ်	အကျိုးခံစားခွင့်ရှိသူ ခန့်မှန်းခြေအရေအတွက်		
						ကျား	မ	ပေါင်း
၁	ရွာချိုအဆင်မ ဗီး ခင်းခြင်း	က + မ		၁	သိန်း ၃၀၀	၄၅	၄၂၀	၄၆၅
၂	ရွာတွင် ကျောက်ချွေကမ်း ခင်းခြင်း	က + မ		၂	သိန်း ၃၀၀	၄၅	၄၂၀	၄၆၅
၃	စာသင်ကျောင်း ဖြည့်ဆည်းပေးခြင်း	က + မ		၃	သိန်း ၃၀၀	၄၅	၄၂၀	၄၆၅
၄	ဒဏ်ခံရသူ ကွင်းပြင် ဆင်ခြင်း	က		၄	သိန်း ၃၀၀	၄၅	၄၂၀	၄၆၅
၅	ခန့်မဆေးခြင်း စိုက်ပျိုးရေး	က + မ		၅	သိန်း ၃၅၀	၄၅	၄၂၀	၄၆၅
၆								
၇								
၈								

ဃ။ လူထုစီမံကိန်း၏ လာမည့် (၄) နှစ်အတွက် အကျုံးမဝင်သော ဦးစားပေး ဖွံ့ဖြိုးတိုးတက်မှု လုပ်ငန်း အစီအစဉ်များအားဖော်ပြပါ။

အဆင့်	ကျေးရွာအတွက် ဦးစားပေး ဖွံ့ဖြိုး တိုးတက်မှု လုပ်ငန်းစဉ်များ	အဆိုပြုသူ (အမျိုးသားများ/အမျိုးသမီးများ/အမျိုးသား + အမျိုးသမီး)	အခန်းကဏ္ဍ
၁	ဝန်ဆောင်ခွင့် မရသည့် အိမ်ထောင်စု	မ	ပညာရေး
၂			
၃			
၄			
၅			
၆			

ခေါင်းဆောင်၊ ကျေးရွာစီမံကိန်းအထောက်အကူပြုကော်မတီမှအတည်ပြုသည်။

အမည် ဦးစောင့်ဦး လက်မှတ် [Signature] နေ့စွဲ ၃ ၂၀၂၀ ခု

ဝစ်ကုန်းကျေးရွာ
ပိန်းချစ်အုတ်စု
၂၀.၉.၂၀၁၈

၁+၃ နဂြိုဟ် အစည်းအဝေးမှတ်တမ်း

ဝစ်ကုန်းကျေးရွာ၏ ၁+၃ နဂြိုဟ်အစည်းအဝေးကို ၂၀.၉.၂၀၁၈
(သော.ကြာနေ့)တွင် ဝစ်ကုန်းကျေးရွာ၏ ခန်းမဆောင်၌ ကျင်းပခဲ့သည်။
အစည်းအဝေးကို နံနက် ၇ နာရီတွင် စတင်ခဲ့ပါသည်။

ဈေးဦးစွာ မိမိတို့အဖွဲ့ဝင် ဦးတင်စွာမှ အဖွဲ့ဝင်အဖွဲ့ဝင်များအား မြေကြေး
ခံယူမှု ဆက်လက်ပြီး လူထုစည်းရုံးရေးအဖွဲ့ ဦးညိုမျိုးထံမှ မိမိတို့အဖွဲ့ဝင်
ခြင်း အချက် (၁၅)ချက်ကို အသေးစိတ်ရှင်းပြကာ ပေးပေးခဲ့ပြီး၊ မေးမြန်းခြင်း၊
ဆွေးနွေးခြင်းတို့ဖြင့် ဖြေရှင်းခဲ့သည်။ ရင်းမြစ်အရင်းအမြစ်တွင် မိမိတို့အဖွဲ့ဝင်
ပိုင်းနှင့် အဆင့် (၁၄) ဆင့်ကို ဆက်လက်ဆွေးနွေးတင်ပြခဲ့သည်။

ဆက်လက်ပြီး PRA Tools ဖြစ်သော ကျေးရွာအဖွဲ့အစည်းအဖွဲ့ကို
ဖြန့်ဖြူးတင်ပြကာ ဆက်လက်လုပ်ဆောင်နိုင်စေရန် အထောက်အကူပြုခြင်းတို့
ဖြင့် ဖြေရှင်းခဲ့သည်။ ဆက်လက်ပြီး နည်းစနစ်အရင်းအမြစ်၊ ဥပမာအားဖြင့် လူထုအဖွဲ့အစည်း
ဆက်လက်လုပ်ဆောင်ခြင်း၊ ပြင်ဆင်မှု၊ ပြင်ဆင်မှုနှင့် အဖွဲ့အစည်းအဖွဲ့အစည်း
တို့ကို ဖြန့်ဖြူးဆွေးနွေးခြင်းတို့ ပြုလုပ်ခဲ့သည်။

ဆက်လက်၍ ကော်မတီအဖွဲ့အစည်းအဖွဲ့/အဖွဲ့ မေးမြန်းရာတွင်
အဖွဲ့အစည်းအဖွဲ့အစည်း၊ ဦးစီးအဖွဲ့အစည်းများ၊ အဆင့်မြှင့်တင်ရေး၊ ဖြန့်
ဖြန့်ဖြူးခြင်းအဖွဲ့အစည်း၊ ဦးစီးအဖွဲ့အစည်း၊ အဆင့်မြှင့်တင်ရေး၊ ကော်မတီအဖွဲ့အစည်း၊
သို့မဟုတ် ဆက်လက်လုပ်ဆောင်ခြင်းတို့ဖြင့် ဆက်လက်လုပ်ဆောင်ခြင်း၊
(ခန်းမဆောင်) အတွက် ခန်းမဆောင်အဖွဲ့အစည်း/အဖွဲ့အစည်းနှင့် ဆွေးနွေးရာတွင်
မင်္ဂလာစည်ခဲနှင့် (ခန်းမဆောင်) အဖွဲ့အစည်း (၂၀၀၀၀) ကျပ် ၊ အဖွဲ့အစည်းအဖွဲ့အစည်း
(NCO/INGO) အဖွဲ့အစည်း သင်တန်း/ပညာရေးအဖွဲ့အစည်းအဖွဲ့အစည်းကို
စေတနာအတိုင်းဖြင့် သာကောက်ခံယူခြင်းမရှိဘဲ အစည်းအဝေးကို

ကဏ္ဍအလိုက်ဦးစားပေးလုပ်ငန်းအကျဉ်းချုပ်ဇယား

ကဏ္ဍ	စဉ်	လုပ်ငန်းအမျိုးအစား	အဆိုပြုသူ (အမှန်ခြစ်ရန်)			ခုနှစ်	ထောက်ပံ့မည့် အဖွဲ့အစည်း (သို့) ဌာန	မှတ်ချက်
			ကျား	မ	ကျား +မ			
အခြေခံအဆောက်အအုံကဏ္ဍ(လမ်း၊တံတား၊ ရေရရှိရေးမီးလင်းရေး)	၁	ရွာချိတ်ဆက်ကျောက်ချော လမ်း ခင်းခြင်း			✓			
	၂	ရွာတွင်းကျောက်ချောလမ်းခင်း ခင်း			✓			
	၃	ခန်းမဆောင်ခြံစည်းရိုး ပြုပြင်ခြင်း			✓			
	၄							
	၅							
	၆							
	၇							
မာ ရေးနှင့်ဆိုင်သောအဆောက်အ ဦများ နှင့်	၁	အားကစားကွင်းပြေညှိခြင်း			✓			
	၂							
	၃							
	၄							
အသက်မွေးဝမ်းကြောင်းကဏ္ဍ	၁							
	၂							
	၃							
	၄							
	၅							
	၆							
	၇							
၈								
၉								

	၂							
	၃							
	၄							
	၅							
အခြားကဏ္ဍ (ဌာနဆိုင်ရာများသို့ လွှဲပြောင်းနိုင်ခြင်းနှင့် အကောင် အထည်ဖော်နိုင်ခြင်းမရှိသောလုပ်ငန်းများ)	၁	စာသင်ကျောင်းခြံစည်းရိုးကာရံခြံ			√			
	၂	ဝန်ထမ်းအိမ်ယာတည်ဆောက်ခြင်း			√			
	၃							
	၄							
	၅							
	၆							
	၇							

ဦးစားပေးလုပ်ငန်းအကျဉ်းချုပ်ဇယား

စဉ်	လုပ်ငန်းအမည်	ဦးစားပေးအဆင့်	အဆိုပြုသူ (ကျား)	အဆိုပြုသူ (မ)	အဆိုပြုသူ (ကျား+မ)	မှတ်ချက်
၁။	ရွာချိတ်ဆက်ကျောက်ချောလမ်းခင်းခြင်း	၁			✓	
၂။	ရွာတွင်းကျောက်ချောလမ်းခင်းခြင်း	၂			✓	
၃။	စာသင်ကျောင်းခြံစည်းရိုးကာရံခြင်း	၃			✓	
၄။	အားကစားကွင်းမြေညှိခြင်း	၄			✓	
၅။	ခန်းမဆောင်ခြံစည်းရိုးကာရံခြင်း	၅			✓	
၆။	ဝန်ထမ်းအိမ်ယာတည်ဆောက်ခြင်း	၆			✓	
၇။						
၈။						
၉။						
၁၀။						
၁၁။						
၁၂။						

ပါဝင်ဆွေးနွေးသူ

ကျား - ၂၂

မ - ၄၃

မှတ်တမ်းတင်သူ

အမည် - ဦးညီမျိုးငယ်

ရာထူး - လူထုစည်းရုံးရေးမှူး

လုပ်ငန်းဆောင်ရွက်မှုမှတ်တမ်းဓါတ်ပုံများ

