

ပြည်ထောင်စုသမ္မတမြန်မာနိုင်ငံတော်အစိုးရ  
စိုက်ပျိုးရေး၊ မွေးမြူရေးနှင့်ဆည်မြောင်းဝန်ကြီးဌာန  
ကျေးလက်ဒေသဖွံ့ဖြိုးတိုးတက်ရေးဦးစီးဌာန  
လွိုင်ကော်-ရှားတောမြို့နယ်



လူထုပဟိုပြုစီမံကိန်း

National Community Driven Development Project



ကျေးရွာဖွံ့ဖြိုးရေးအစီအစဉ် (၂၀၁၇-၂၀၁၈)

Village Development Plan(VDP)

လွိုင်ကော်မြို့နယ်၊ မထောခူကျေးရွာအုပ်စု၊ ဝမ်ကွန်ကျေးရွာ

## မာတိကာ

အကြောင်းအရာ	စာမျက်နှာ
၁။ မြို့နယ်ပြင်မြေပုံ	၃
၂။ အုပ်စုမြေပုံ	၄
၃။ အုပ်စုတွင်ပါဝင်သောကျေးရွာများစာရင်း	၅
၄။ ကျေးရွာသမိုင်းကြောင်း(ကျေးရွာအခြေခံအချက်အလက်များ)	၆
၅။ လူထုပူးပေါင်းပါဝင်သော လူမှုဆန်းစစ်ခြင်းနှင့်အကဲဖြတ်ခြင်းလုပ်ငန်းစဉ် (PSA/PRA) အကျဉ်းချုပ်ဇယား	၈
၆။ လူမှုရေး နှင့် အရင်းအမြစ်ပြင်မြေပုံ	၉
၇။ လူမှုရေး နှင့် အရင်းအမြစ်ပြင်မြေပုံသုံးသပ်ချက်	၁၀
၈။ ဥစ္စာနေကြွယ်ဝမှုအဆင့် သတ်မှတ်ချက်ပြပုံ	၁၁
၉။ ဥစ္စာနေကြွယ်ဝမှုအဆင့်သတ်မှတ်ချက်ဇယားသုံးသပ်ချက်	၁၂
၁၀။ ရာသီခွင်ပြဇယား	၁၃
၁၁။ ရာသီခွင်ပြဇယားသုံးသပ်ချက်	၁၄
၁၂။ အရင်းအမြစ် အသုံးပြုမှုနှင့်ထိန်းချုပ်မှု	၁၅
၁၃။ အရင်းအမြစ် အသုံးပြုမှုနှင့်ထိန်းချုပ်မှု သုံးသပ်ချက်	၁၅
၁၄။ ပင့်ကူအိမ်ပြပုံ (ကျား၊မ)	၁၆
၁၅။ ပင့်ကူအိမ်သုံးသပ်ချက် (ကျား၊မ)	၁၇
၁၆။ အဖွဲ့အစည်းချိတ်ဆက်မှုပြပုံ	၁၈
၁၇။ အဖွဲ့အစည်းချိတ်ဆက်မှုပြပုံသုံးသပ်ချက်	၁၉
၁၈။ ကော်မတီဝင်များစာရင်း	၂၀
၁၉။ ကျေးရွာအချက်အလက်များ (ပုံစံ-၁)	၂၂
၂၀။ စီမံကိန်းအချိန်ဇယား (ပုံစံ-၂)	၂၅
၂၁။ ကျေးရွာဖွံ့ဖြိုးရေးဦးစားပေးအစီအစဉ် (ပုံစံ-၃)	၂၆
၂၂။ အစည်းအဝေးမှတ်တမ်းများ	၂၈
၂၃။ ကဏ္ဍအလိုက်ဦးစားပေးဖွံ့ဖြိုးရေးလုပ်ငန်းစဉ်များ	၂၉
၂၄။ ဦးစားပေးလုပ်ငန်းများရွေးချယ်ခြင်းဇယား	၃၀
၂၅။ ကျေးရွာဖွံ့ဖြိုးရေးအစီအစဉ်ဆောင်ရွက်မှုမှတ်တမ်းဓာတ်ပုံများ	၃၁

# လွိုင်ကော်မြို့နယ်မြေပုံ

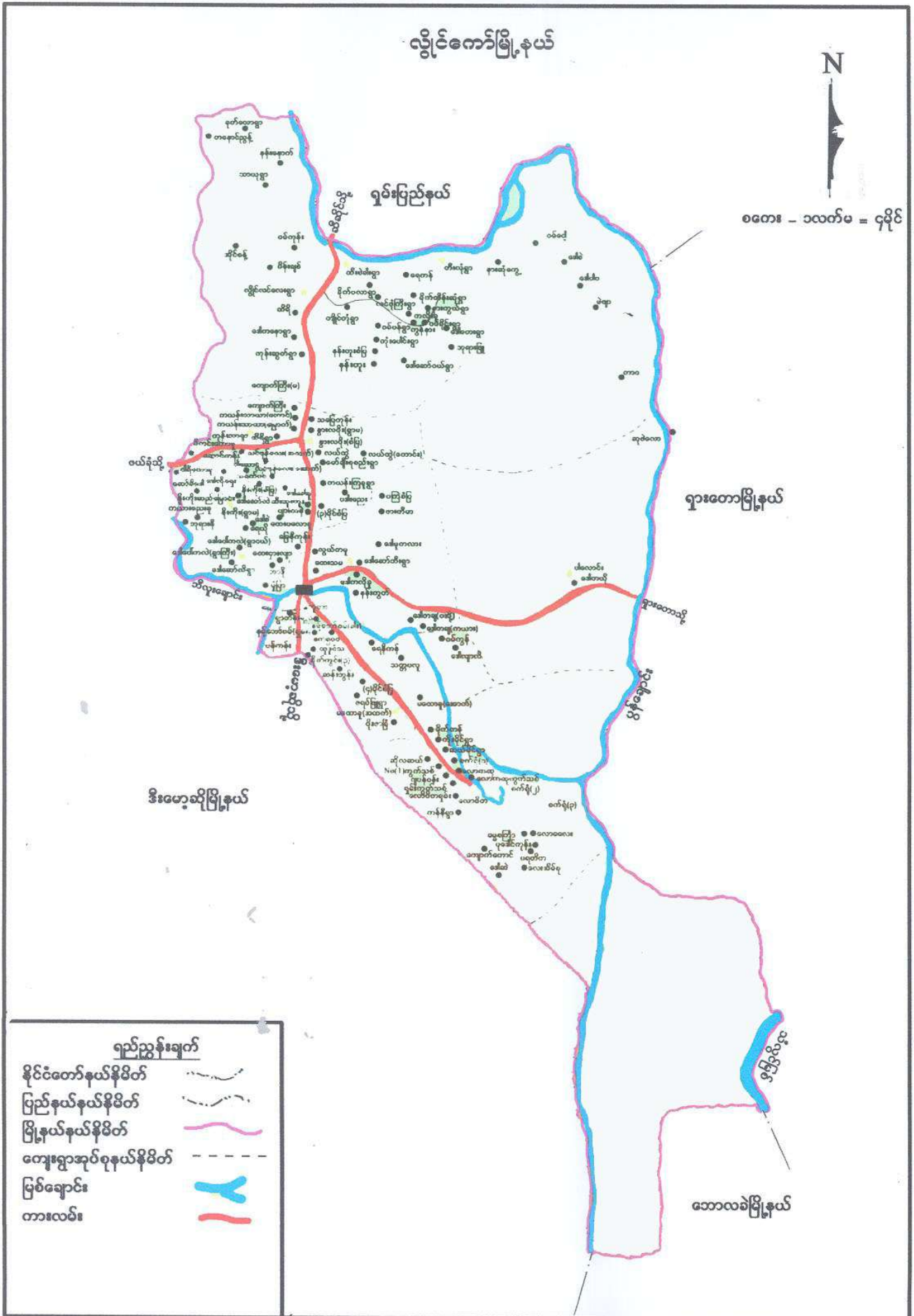

# ကျေးရွာအုပ်စုမြေပုံ



ကျေးရွာအုပ်စုတွင် ပါဝင်သော ကျေးရွာများစာရင်း

စဉ်	ကျေးရွာအုပ်စုအမည်	ကျေးရွာအမည်	မှတ်ချက်
၁။	မထောခူ	သတ္တပလူ	
၂။		ဝမ်ကွန်	
၃။		လောလာလိ	
၄။		ရေနီကန်	
၅။		လောပိတံပြ	
၆။		ဇရပ်ဖြူ	
၇။		ပိုးဇာခြံ	
၈။		မထောခူ(ထက်)	
၉။		မထောခူ(အောက်)	
၁၀။			
၁၁။			
၁၂။			
၁၃။			
၁၄။			
၁၅။			
၁၆။			
၁၇။			
၁၈။			
၁၉။			
၂၀။			

လူထုဗဟိုပြုစီမံကိန်းမှ လူထုပူးပေါင်းပါဝင်သောနည်းဖြင့် ဒုတိယနှစ်စီမံကိန်း မိတ်ဆက်အစည်းအဝေး

( ၂၀၁၇-၂၀၁၈ ) ခုနှစ်

ကျေးရွာအုပ်စုအမည် - မထောရူ ကျေးရွာအမည် - ဝမ်ကွန် ရက်စွဲ ...၁၄.၁၀.၂၀၁၇..

**၁။ ကျေးရွာသမိုင်းကြောင်း**

ဝမ်ကွန်ကျေးရွာသည် လွိုင်ကော်မြို့နှင့် ၁၂ကီလိုမီတာ အကွာအဝေးတွင် တည်ရှိပြီး မထောရူအုပ်စုတွင် ပါဝင်သော ကျေးရွာဖြစ်ပါသည်။ ကျေးရွာ၏ အနောက်ဖက်တွင် ဘီးလူးချောင်းစီးဆင်းနေပြီး တောင်ကုန်းတောင်တန်းများ ဝိုင်းရံထားသော ရွာကလေးဖြစ်သည်။ လွိုင်ကော်မြို့၏ အရှေ့တောင်ဘက် အရပ်တွင် တည်ရှိပြီး ကျောက်ချောလမ်းဖြင့် ဆက်သွယ်ထားပါသည်။ လမ်းပန်းဆက်သွယ်ရေးမှာ အသင့် အတင့် ကောင်းမွန်ပါသည်။ အဓိကအသက်မွေးဝမ်းကြောင်းလုပ်ငန်းမှာ

လယ်ယာစိုက်ပျိုးခြင်း၊ ရွှေ့ပြောင်း တောင်ယာစိုက်ပျိုးခြင်းနှင့် မွေးမြူရေးလုပ်ငန်းတို့ဖြစ်ကြသည်။

ဝမ်ကွန်ကျေးရွာတွင် အိမ်ထောင်စုပေါင်း(၈၄)အိမ်နှင့် လူဦးရေပေါင်း(၄၂၁)ဦးရှိပါသည်။ ကျား-၂၀ဦး၊ မ-၂၁၃ဦး ရှိပါသည်။ ကျေးရွာတွင် ကျေးရွာဆေးပေးခန်း၊ မူကြိုကျောင်း၊ မူလတန်းကျောင်းနှင့် စာကြည့်တိုက်များရှိပါသည်။ သို့သော် မူကြိုကျောင်းနှင့် မူလတန်းကျောင်းတို့မှာ ကလေးများအတွက် လုံခြုံမှုမရှိသည်ကို တွေ့ရပါသည်။ ထို့ကြောင့် ကျောင်းဆောင်သစ်တိုးချဲ့ခြင်း၊ ကျောင်းခြံစည်းရိုးခတ်ခြင်းများ ပြုလုပ်ရန်လိုအပ်နေသည်။ အစည်းအဝေးများကျင်းပရန်၊ သာရေး၊ နာရေးများပြုလုပ်ရန် အဆောက်အဦး ခန်းမဆောင်မရှိသေးသည်ကို တွေ့ရသည်။

ဝမ်ကွန်ကျေးရွာ၏ ဖွံ့ဖြိုးလုပ်ငန်းများကို ပြင်ပအဖွဲ့အစည်းများ၊ အစိုးရဌာနများနှင့် ပူးပေါင်း၍ လုပ်ဆောင်ကြသည်ကို တွေ့ရပါသည်။ ပြင်ပအဖွဲ့အစည်းများမှာ မြစ်မ်းရောင်၊ Care Myanmar၊ လူထုဗဟိုပြုစီမံကိန်း၊ Save the Children၊ KRSDOတို့ ဖြစ်ကြသည်။ စိုက်ပျိုးရေး၊ မွေးမြူရေးလုပ်ငန်းများအတွက် မြစ်မ်းရောင်စီမံကိန်းမှ အတိုးနှုန်းသက်သာစွာဖြင့် ချေးငွေများ ချပေးပါသည်။ ဆည်မြောင်းမှ သွယ်ယူထားသော ရေနှင့် ရေစုကန်(၅)ခုအတွက် Care Myanmar ကူညီထောက်ပံ့ပေးပါသည်။ လူထုဗဟိုပြုစီမံကိန်းမှ (၄)နှစ်စီမံကိန်းဖြင့် ကျေးရွာ၏ လိုအပ်လျက်ရှိသော လမ်းပြုပြင်ခြင်း၊ ခန်းမဆောင်တည် ဆောက်ခြင်းများ လူထုနှင့် ပူးပေါင်း၍ အကောင်အထည်ဖော်ကြသည်။

ကျေးရွာ၏ ကျန်းမာရေးအနေဖြင့် အိမ်သာအသုံးပြုရာတွင် တိုက်ရိုက်ကျင်းအိမ်သာကို အသုံးပြုသူ အချို့ရှိနေကြသေးသည်။ ယင်လုံအိမ်သာ၊ ရေလောင်းအိမ်သာကို အသုံးပြုသူ ပိုများသည်။ မိုးရာသီ၊ နွေရာသီများတွင် ဝမ်းပျက်၊ ဝမ်းလျောရောဂါများ ခံစားရလေ့ရှိသည်။

မှတ်တမ်းတင်သူ  
အမည် - ဦးသန့်စင်ဝင်း  
ရာထူး - CF

လူထုပူးပေါင်းပါဝင်သောလူမှုဆန်းစစ်ခြင်းနှင့်အကဲဖြတ်ခြင်း လုပ်ငန်းစဉ် (PSA/PRA) အကျဉ်းချုပ်ဇယား

စဉ်	အကြောင်းအရာ	ရက်စွဲ	ဦးတည်အုပ်စု	တက်ရောက်သူ			အဓိကဆွေးနွေးချက်များ
				ကျား	မ	ပေါင်း	
၁	လူမှုရေးအရင်းအမြစ် စံပြမြေပုံ (social Map/ Resource Map)	၂၀၁၄.၀၁.၁၀	ရပ်မိ၊ရပ်ဖ ကော်မတီဝင်များ	၂၄	၁၆	၄၀	အိမ်အမျိုးအစားများ၊အခြေခံ အဆောက်အဦများ၊လမ်းပန်း ဆက်သွယ်ရေးအခြေအနေ၊ လယ်ယာမြေမြစ်ချောင်း၊ ရေတွင်းရေကန်သစ်တောများ
၂	ဥစ္စာနေကြွယ်ဝမှု အဆင့်သတ်မှတ်ချက် (Wealth Ranking)	၂၀၁၄.၀၁.၁၀	ချမ်းသာ၊ အလယ်အလတ်၊ နွမ်းပါးအုပ်စု	၂၄	၁၆	၄၀	ကျေးရွာလူမှုစီးပွားအုပ်စုများ၊ ခွဲခြားသတ်မှတ်နိုင်ရေးအတွက် အခြေခံစံနှုန်းများသတ်မှတ်ခြင်း ကျေးရွာသားများနှင့်အများသ ဘောတူခွဲခြားသတ်မှတ်ခြင်း
၃	ပိုင်ဆိုင်မှုသုံးသပ်ခြင်း	၂၀၁၄.၀၁.၁၀	ကော်မတီဝင်၊ အမျိုးသမီး၊ အမျိုးသားများ	၂၄	၁၆	၄၀	အမျိုးသမီးနှင့် အမျိုးသားများ ပု ပိုင်ဆိုင်ပြီး ထိန်းချုပ်ထားသည့် ပိုင် ပိုင်ဆိုင်မှု(သို့) အရင် အရင်းအမြစ် များကို သံ သုံးသပ်ခြင်း
၄	ရာသီခွင်ပြကွဲဒီဇိုင်း Seasonal Calender	၂၀၁၄.၀၁.၁၀	ကော်မတီဝင်၊ အမျိုးသမီး၊ အမျိုးသားများ	၂၄	၁၆	၄၀	ရာသီဥတု၊စိုက်ပျိုးသီးနှံများ၊ လယ်ယာလုပ်ငန်းများ၊ ဝင်ငွေထွက်ငွေ၊မွေးမြူ ရေးလုပ်ငန်းများ၊
၅	ပင့်ကူအိမ်ကွန်ယက် (Spider Web)	၂၀၁၄.၀၁.၁၀	အမျိုးသား၊ အမျိုးသမီးများ	၂၄	၁၆	၄၀	အမျိုးသား၊အမျိုးသမီးများ ဘဝတန်းတူအခွင့်အရေးရရှိမှုနှင့်မ မရရှိသည့်အကြောင်းအရင်းများ
၆	အဖွဲ့အစည်းချိတ်ဆ ဆက်ပုံ(Venn Diagram)	၂၀၁၄.၀၁.၁၀	ကျေးရွာလူမှုဖွံ့ဖြိုးရေး ရအဖွဲ့အုပ်ချုပ်ရေး အဖွဲ့၊ကျေးရွာ စီတောက်အဖွဲ့	၂၄	၁၆	၄၀	ကျေးရွာတွင်ရှိအဖွဲ့အစည်းများ နှင့်ဖွံ့ဖြိုးရေးလုပ်ငန်းအတွက်ချိတ်ဆ တ်ဆက်ဆောင်ရွက်လုပ်ကိုင်မှု

ကျေးရွာ၏ လူမှုရေးအရင်းအမြစ်ပြုပြင်ရေးဆွဲခြင်း

မြို့နယ် ...လွိုင်ကော်.. ကျေးရွာအုပ်စု..မထောစု, ကျေးရွာ ...ဝဋ်ကွန်, ရက်စွဲ ...၁၄.၁၀.၂၀၁၇...

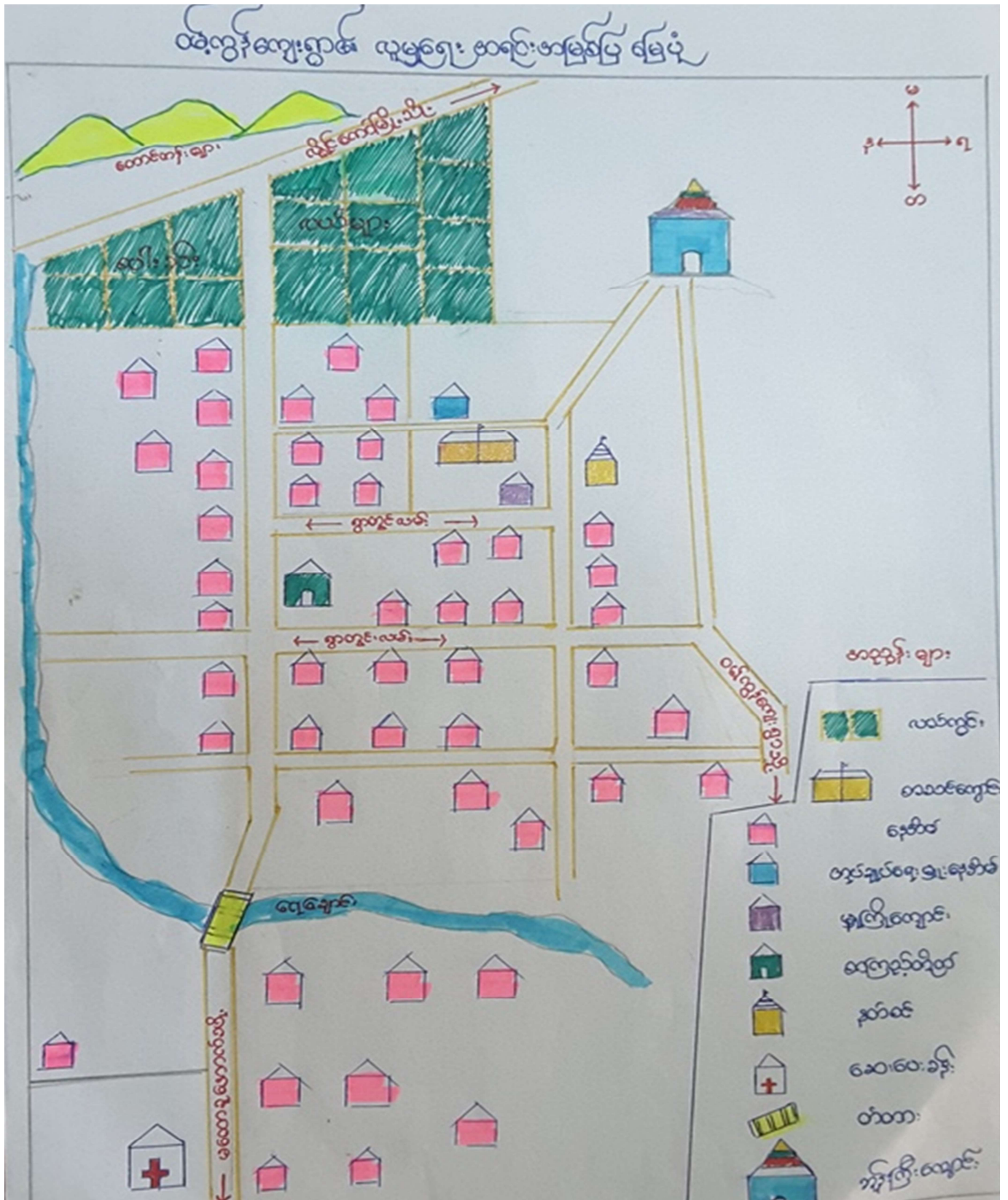

ပါဝင်ဆွေးနွေးသူ -

ကျား - ၂၄

မ - ၁၆

8

မှတ်တမ်းတင်သူ

အမည် ဦးသန့်စင်ဝင်း

ရာထူး CF



## ကျေးရွာအရင်းအမြစ်ပြုပြင်ဆေးနွေးသုံးသပ်ချက်

လွိုင်ကော်မြို့နယ်၊ မထောခူကျေးရွာအုပ်စု၊ ဝမ်ကွန်ကျေးရွာသည် တောင်ယာစပါး၊ လယ်စပါး၊ ပြောင်းဖူးစသည့်သီးနှံများကို စိုက်ပျိုးကြပါသည်။ စိုက်ပျိုးရေးနှင့်သောက်သုံးရန်အတွက် ရေလုံလောက်မှု မရှိပါ။ သဘာဝအရင်းအမြစ်များ လျော့ပါးလာသည်။ ဗုဒ္ဓဘာသာကို ကိုးကွယ်ကြပြီး ရှမ်း၊ ကယားလူမျိုး များ နေထိုင်ကြသည်။ လျှပ်စစ်မီးတစ်ရွာလုံးရရှိသည်။ မူလတန်းကျောင်း၊ မူကြိုကျောင်း၊ စာကြည့်တိုက်နှင့် ဆေးပေးခန်းရှိသည်။ စားဝတ်နေရေးအတွက် ဝင်ငွေမလုံလောက်သည့်အတွက် အိမ်ထောင်ဦးစီးများသည် အခြားကျေးရွာဒေသများသို့ သွားရောက်အလုပ်အကိုင် ရှာဖွေကြသည်။ ကျေးရွာတွင်-

- ရွာတွင်းလမ်းအချို့မကောင်းပါ။
- ခန်းမဆောင်မရှိခြင်းကြောင့် အစည်းအဝေးများကျင်းပရန် နေရာအခက်အခဲရှိသည်။
- စိုက်ပျိုးရေးနှင့်သောက်သုံးရေမလုံလောက်ခြင်း။
- စာသင်ကျောင်းခြံစည်းရိုးမလုံခြုံခြင်း၊ မူကြိုကျောင်း မကောင်းမွန်ခြင်းကို တွေ့ရသည်။

ဥစ္စာနေအဆင့် ခွဲခြားမှု စံနမူနာပုံစံ

မြို့နယ် ...လွိုင်ကော်..... ကျေးရွာအုပ်စု ...မထောချ. ကျေးရွာ ဝမ်ကွန် ရက်စွဲ ...၁၄.၁၀.၂၀၁၇...

အမျိုးအစား	သတ်မှတ်ချက်/ညွှန်းကိန်းများ	အိမ်ထောင်စု အရေးအတွက်	ရာခိုင်နှုန်း
ချမ်းသာ	နှစ်ထပ်တိုက်၊ လယ်ယာသုံးစက်ပစ္စည်း၊ ကား၊ ဆိုင်ကယ်၊ လယ်(၃)ဧက၊ ယာ(၁၀)ဧက၊ တီဗွီ၊ စလောင်း၊ စားဝတ်နေရေးအဆင်ပြေ၊ ဝင်ငွေကောင်း	၈ အိမ်	၉.၅ %
အလယ်အလတ်	ပျဉ်ထောင်အိမ်၊ ထော်လာဂျီ၊ လယ်(၂)ဧက၊ ယာ(၅)ဧက၊ ဆိုင်ကယ်၊ နွား၊ စားဝတ်နေရေးအသင့်အတင့်၊ ဝင်ငွေအလယ် အလတ်၊ သားသမီးများကို ကျောင်းထားနိုင်	၆၉ အိမ်	၇၉.၃%
ဆင်းရဲ/နွမ်းပါး	ဝါး/ထရုံအိမ်၊ တောင်ယာ(၁)ဧက၊ ဆိုင်ကယ်ရှိ၊ လယ်မရှိ၊ စားဝတ်နေရေးခက်ခဲ၊ ကျပ်မီး၊ နေ့စား၊ ကျောင်းမထားနိုင်	၁၀ အိမ်	၁၁.၉%
<b>စုစုပေါင်းအိမ်ထောင်စု</b>		<b>၈၇ အိမ်</b>	<b>၁၀၀%</b>

ပါဝင်ဆွေးနွေးသူ

ကျား- ၂၄

မ- ၁၆

မှတ်တမ်းတင်သူ

အမည် ဦးသန့်စင်ဝင်း

ရာထူး CF

## ဥစ္စာဓန ကြွယ်ဝမှု ဆွေးနွေးသုံးသပ်ချက်

ဝမ်ကွန်ကျေးရွာတွင် ဥစ္စာဓနကြွယ်ဝမှုကို အဆင့်(၃) ဆင့် ခွဲခြားထားပါသည်။

ချမ်းသာအဆင့် - ၈ အိမ်ရှိပြီး ၉.၂% ဖြစ်ပါသည်။

အလယ်အလတ်အဆင့် - ၆၉ အိမ်ရှိပြီး ၇၉.၃% ဖြစ်ပါသည်။

နွမ်းပါးအဆင့် - ၁၀ အိမ်ရှိပြီး ၁၁.၅% ဖြစ်ပါသည်။

ဝမ်ကွန်ကျေးရွာတွင် ဥစ္စာဓနကြွယ်ဝမှုအဆင့် သတ်မှတ်ချက်များအရ ချမ်းသာအဆင့်တွင် ကား၊ လယ်ယာသုံးပစ္စည်း၊ နှစ်ထပ်တိုက်၊ လယ်(၃)ဧက၊ ယာ(၁၀)ဧက၊ စားဝတ်နေရေးအဆင်ပြေသည့် အိမ်ထောင်စု(၈)အိမ်ရှိကြောင်း သတ်မှတ်ခဲ့ကြသည်။

အလယ်အလတ်အဆင့်တွင် ပျဉ်ထောင်အိမ်၊ ထော်လာဂျီ၊ လယ်(၂)ဧက၊ ယာ(၅)ဧက၊ ဆိုင်ကယ်၊ နွား၊ စားဝတ်နေရေး အသင့်အတင့် အဆင်ပြေအိမ်ထောင်စု(၆၉)အိမ်ရှိကြောင်း ခွဲခြားသတ်မှတ်ကြသည်။

နွမ်းပါးအဆင့်တွင် ပျဉ်ကာ၊ ဝါး/ထရံကာ၊ အင်ဖက်မိုးနေအိမ်များ၊ ရွှေ့ပြောင်းတောင်ယာလုပ်ကိုင် ရသူ၊ ယာ(၁)ဧက၊ ခိုင်းနွား(၁)ကောင်၊ လယ်မပိုင်ဆိုင်၊ စားဝတ်နေရေးအတွက် ခက်ခဲ၊ သားသမီးများကို ကျောင်းမထားနိုင်သော အိမ်ထောင်စု(၁၀)အိမ်ရှိကြောင်း သတ်မှတ်ခဲ့ကြသည်။ နွမ်းပါးအိမ်ထောင်စုများ သည် ချေးငွေများယူ၍ စိုက်ပျိုးရေးကို ပြုလုပ်ရပါသည်။

# ရာသီခွင်ပြကွဲဒီန်

## ရာသီခွင်ပြကွဲဒီန်

အကြောင်းအရာ	တန်ခူး ၁	ကဆုန် ၂	နယုန် ၃	ဝါဆို ၄	ဝါခေါင် ၅	တော်သ လင်း ၆	သီတင်း ကျွတ် ၇	တန်ဆောင် မုန်း ၈	နတ်တော် ၉	ပြာသို ၁၀	တပို့တွဲ ၁၁	တပေါင်း ၁၂
ရာသီဥတု												
ပိုက်ပိန်ရေး	ရိုးစွန်း				ရေပန်း ပန်းခွံ		ခါး	ခါး	ခါး		ရိုးစွန်း	ရိုးစွန်း
ဝင်ငွေ/ထွက်ငွေ	၃၃ ၆	၃၃ ၆	၃၃ ၆	၃၃ ၆	၃၃ ၆	၃၃၃	၃၃၃	၆	၃၃	၆	၃၃၃	၆
ကျွန်းမာရေး	၂၅	၁၅			၅			၅				
ပွဲလမ်းသဘင်				သရက်						သီတင်း ဣတိ		
သောက်သုံးရေး ရရှိမှု	နည်း			နည်း		လုံလောက်						လုံလောက်
အစားအစာစုလုံမှု	မလုံ			မလုံ				မလုံ				မလုံ

မှတ်တမ်းတင်သူ  
 အမည် ဦးစိုးစိန်စိန်  
 ရာထူး လူထုစည်နှိုးရေး ဗဟို

## ရာသီခွင်ပြက္ခဒိန်ဆွေးနွေးသုံးသပ်ခြင်း

ဝမ်ကွန်ကျေးရွာသည် စိုက်ပျိုးရေးကို မိုးရာသီတွင် စတင်စိုက်ပျိုးကြပြီး ပြောင်း၊ ပဲစင်းငုံကို (၅)လပိုင်းတွင် စတင်စိုက်ပျိုးကြသည်။ တောင်ယာစပါးနှင့် လယ်စပါးကို(၇)လ၊ (၈)လပိုင်းတွင် စိုက်ပျိုးကြသည်။ စိုက်ပျိုးထားသော သီးနှံများကို နွေရာသီ၊ ဆောင်းရာသီ(၁၁)၊ (၁၂)၊ (၁)လပိုင်းများတွင် ရိတ်သိမ်းကြပါသည်။ (၁)လပိုင်းမှ (၄)လပိုင်းအထိ ဝင်ငွေအသင့်အတင့်ရှိကြပြီး၊ (၅)လပိုင်းမှ (၉)လပိုင်းအထိ စိုက်ပျိုးရာသီဖြစ်သဖြင့် ထွက်ငွေများကြသည်။ သီးနှံရိတ်သိမ်းရောင်းချသည့် (၁၁)၊ (၁၂)လပိုင်းများတွင် ဝင်ငွေကောင်းကြသည်။

ကျန်းမာရေးအနေဖြင့် ရာသီကူးစ(၁)လ၊ (၂)လပိုင်းတွင် နှာစေး၊ ချောင်းဆိုးအဖြစ်များကြသည်။ တောင်တောင်ထူထပ်သောကြောင့် (၅)လ၊ (၆)လပိုင်းတွင် ငှက်ဖျားရောဂါဖြစ်တတ်ကြသည်။ (၈)လပိုင်းတွင် ရာသီတုပ်ကွေးဖြစ်တတ်ပြီး မိုးရာသီတွင် ဝမ်းပျက်ခြင်းများ တခါတရံဖြစ်တတ်သည်။

ဗုဒ္ဓဘာသာဝင် အများဆုံးနေထိုင်ကြသဖြင့် မြန်မာနိုင်ငံ၏(၁၂)ရာသီပွဲတော်ရက်များအတိုင်း ဆင်ယင်ကျင်းပကြသည်။ သောက်သုံးရေကို ဘီးလူးချောင်းမှတစ်ဆင့် အမှတ်(၁)ဆည်ကာတာကနေ သွယ်ယူသဖြင့် ရေအဆင်ပြေမှုရှိသောလည်း နွေရာသီတွင် ရေရရှိမှုနည်းပါးသည်။

အစားအစာဖူလုံမှုမှာ သီးနှံရိတ်သိမ်းကာလနှင့် ရောင်းချကာလများတွင် ဖူလုံမှုရှိကြသည်။

### အရင်းအမြစ်သုံးစွဲမှု/ထိန်းချုပ်မှုပြဇယား

ကျား	မ	ကျား+မ
သဲတောင်	အပ်ချုပ်စက်	ရေကန်
ကား	အိမ်တွင်းမှူ	စာသင်ကျောင်း
သစ်	အိမ်ဈေးဆိုင်	ဘုန်းကြီးကျောင်း
လယ်ယာသုံးပစ္စည်း	ဝက်မွေးမြူရေး	မူကြိုကျောင်း
နွားလှည်း		စာကြည့်တိုက်
ဆိုင်ကယ်		ဆေးပေးခန်း
ပန်းရံ		လယ်
လက်သမား		တောင်ယာ
		အိမ်ခြံ
		ဆိုင်ကယ်

### အရင်းအမြစ် ဆန်းစစ်ခြင်း

ဝမ်ကွန်ကျေးရွာ၏ အမျိုးသားများသည် သဲတောင်၊ သစ်တော၊ လယ်ယာသုံးစက်ပစ္စည်းများ၊ ကား၊ နွားလှည်း၊ ဆိုင်ကယ်၊ ပန်းရံပစ္စည်း၊ လက်သမားသုံးပစ္စည်းများကို ထိန်းချုပ်အသုံးပြုကြသည်။ အမျိုးသမီးများသည် အိမ်တွင်းမှူလုပ်ငန်း၊ အိမ်ဈေးဆိုင်၊ အပ်ချုပ်စက်၊ ဝက်မွေးမြူရေး စသည်တို့ကို ထိန်းချုပ်အသုံးပြုကြသည်။ ရေကန်၊ စာသင်ကျောင်း၊ ဘုန်းကြီးကျောင်း၊ မူကြိုကျောင်း၊ ဆေးပေးခန်း၊ စာကြည့်တိုက်၊ လယ်၊ တောင်ယာ၊ အိမ်ခြံ၊ ဆိုင်ကယ်တို့ကို အမျိုးသားနှင့်အမျိုးသမီးတို့မှ ထိန်းချုပ်အသုံးပြုကြသည်။ အမျိုးသားများထိန်းချုပ်သည့် သစ်၊ သဲတောင်၊ စက်ပစ္စည်းများကို အမျိုးသမီးများဝင်ရောက်လုပ်ကိုင်လှိုင် အန္တရာယ်များခြင်း၊ မသုံးစွဲတတ်ခြင်း၊ လုပ်ငန်းမတွင်ကျယ်ခြင်းများကြောင့် အမျိုးသမီးများမသုံးစွဲကြပါ။ ထို့ကြောင့် အမျိုးသားများသာ စက်ပစ္စည်းများအသုံးပြု ထိန်းချုပ်ကြသည်။

# ပင့်ကူအိမ်သုံးသပ်ခြင်းပြပုံ

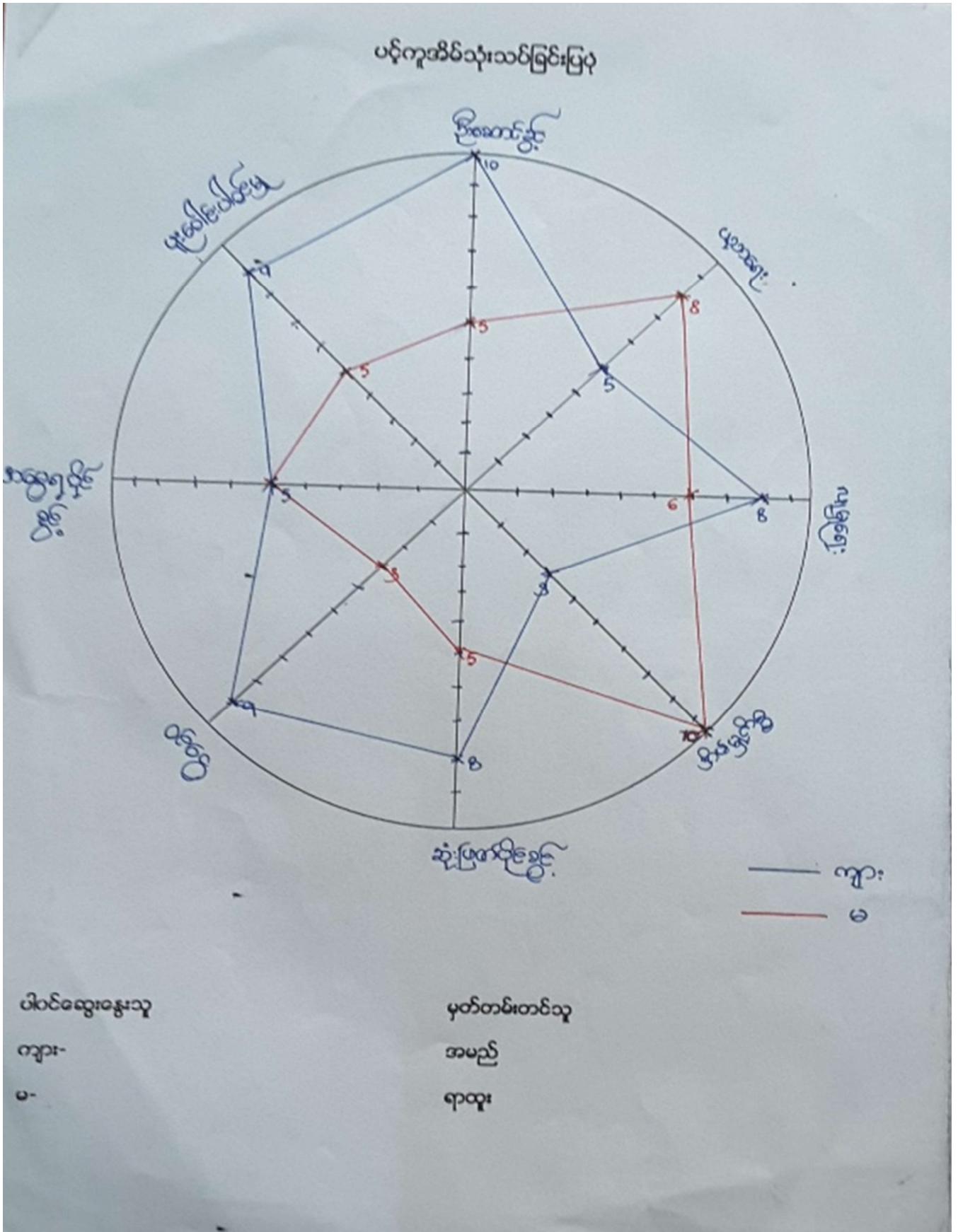

## ပင့်ကူအိမ်ဆွေးနွေးသုံးသပ်ချက်

ဝမ်ကွန်ကျေးရွာတွင် အမျိုးသမီးများသည် ဦးဆောင်ခွင့်၊ ပူးပေါင်းပါဝင်မှု၊ ဝင်ငွေရရှိမှုများတွင် အမျိုးသားများ လျော့နည်းကြသည်။ ဝင်ငွေရလုပ်ငန်းများအတွက် အမျိုးသားများလောက် အချိန်မပေးနိုင်ကြပါ။ မိသားစုဝေယျာဝိစ္စများကြောင့် ဝင်ငွေရပြင်ပအလုပ်များ မလုပ်နိုင်ကြပါ။ ဦးဆောင်ခွင့်တွင်လည်း အမျိုးသားများသာ ဦးဆောင်ခွင့်ပိုရခြင်းမှာ ဓလေ့ထုံးစံလိုဖြစ်နေသည်။

ပညာရေးရရှိခွင့်၊ သယ်ယူနိုင်ခွင့်နှင့် အိမ်မှုကိစ္စများတွင် အမျိုးသမီးများသည် အမျိုးသားများထက် ပိုသာကြသည်။ ပညာရေးတွင် အမျိုးသားများသည် စိတ်ပါဝင်စားမှုလျော့နည်းကျသည်။ အမွေရပိုင်ခွင့်တော့ အမျိုးသားများနှင့် အမျိုးသမီးများသည် တန်းတူအခွင့်အရေးရှိကြသည်။

မိသားစု(သို့)လုပ်ငန်းများတွင် ကိစ္စရပ်များဆုံးဖြတ်ချက်ချရာတွင် အမျိုးသမီးထက် အမျိုးသားများကသာ ဆုံးဖြတ်ကြသည်။ လူမှုရေးတွင် အမျိုးသားများက ပို၍ပါဝင်ကြသည်။ သုံးသပ်ချက်များကြည့်ခြင်းဖြင့် ဝမ်ကွန် ကျေးရွာတွင် အမျိုးသမီးအခန်းကဏ္ဍသည် ပါဝင်မှု အားနည်းနေသည်ကို တွေ့ရသည်။



အဖွဲ့အစည်းချိတ်ဆက်မှု ပြပုံ(ကျေးရွာအတွင်း/အပြင်)

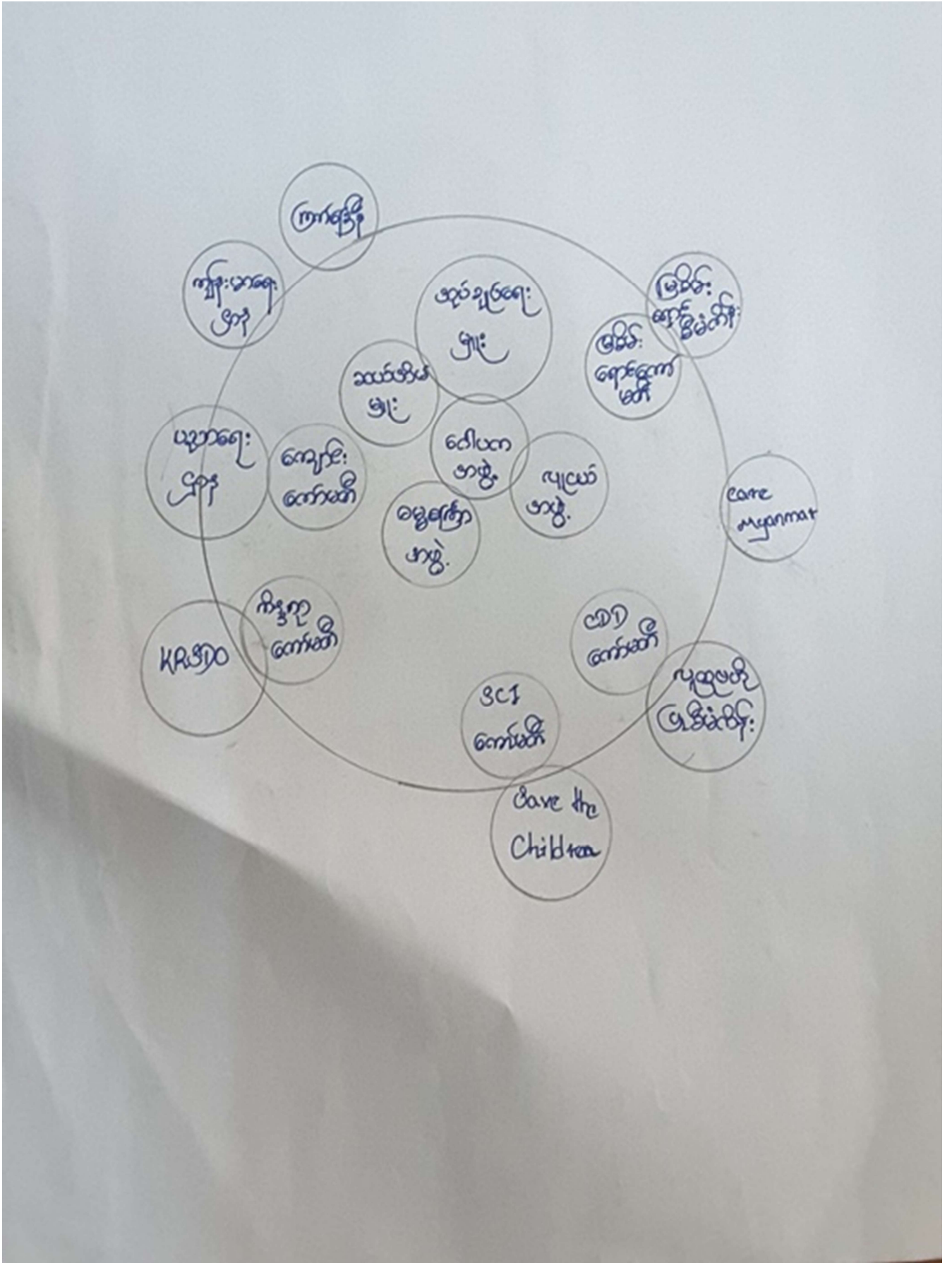

## အဖွဲ့အစည်းချိတ်ဆက်မှု ဆွေးနွေးသုံးသပ်ချက်

ဝမ်ကွန်ကျေးရွာအတွင်းတွင် အုပ်ချုပ်ရေးပိုင်နှင့် ရပ်ရေး၊ ရွာရေးများကို စီမံခန့်ခွဲရာတွင် ကျေးရွာ အုပ်ချုပ်ရေးမှူးများ တာဝန်ယူဆောင်ရွက်ပြီး ဆယ်အိမ်မှူး၊ ရပ်မိရပ်ဖများမှ ကူညီဆောင်ရွက်ကြသည်။ ကျေးရွာ တွင် လူငယ်အဖွဲ့များရှိပြီး၊ ဘာသာရေးတွင် ဂေါပကအဖွဲ့၊ ဓမ္မစင်္ကြံအဖွဲ့များရှိကြသည်။ ကော်မတီအဖွဲ့များမှာ လူထုဗဟိုပြုကော်မတီ၊ Save the Children၊ ကိန္နရာအဖွဲ့အစည်းများ ဖွဲ့စည်းထားပြီး ကျေးရွာဖွံ့ဖြိုးမှုလုပ်ငန်း များကို ဆောင်ရွက်ကြသည်။ (ပြင်ပအဖွဲ့အစည်းများ) ကျေးရွာသို့လာရောက် ကူညီထောက်ပံ့သောအဖွဲ့ အစည်းများ ရှိကြသည်။ CDD စီမံကိန်း၊ မြစိမ်းရောင်စီမံကိန်း၊ KRSDO(ကိန္နရာ)၊ Save the Children၊ Care Myanmar တို့ဖြစ်ကြသည်။ မူလတန်းကျောင်း၏ ကိစ္စရပ်များကို ပညာရေးဌာနနှင့် ဆက်သွယ်ဆောင်ရွက်ပြီး၊ ဆေးပေးခန်း၏ကိစ္စရပ်များကို ကျန်းမာရေးဌာနနှင့် ဆက်သွယ်ဆောင်ရွက်ကြပါသည်။ ကြက်ခြေနီအဖွဲ့နှင့် လည်း ပူးပေါင်းဆောင်ရွက်ကြပါသည်။

# ကျေးရွာစီ/ထောက်ကော်မတီဖွဲ့စည်းပုံဇယား

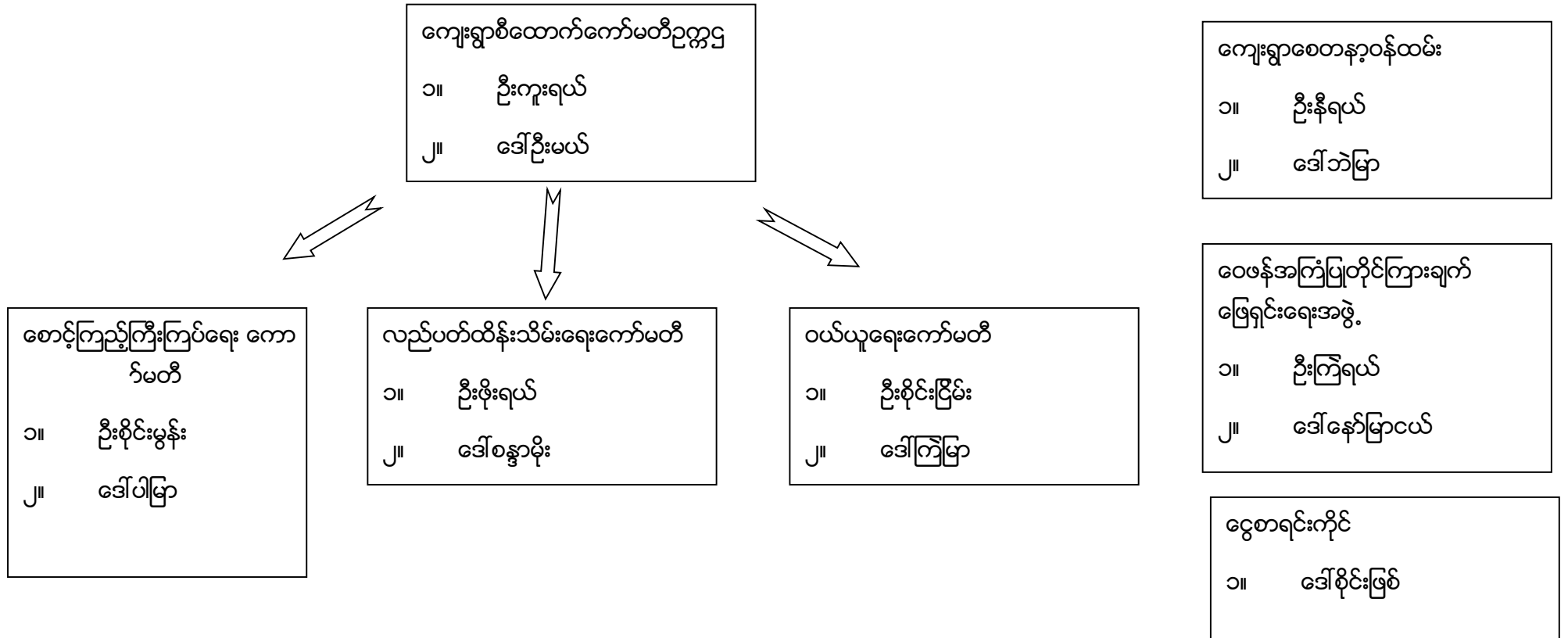

ပါဝင်ဆွေးနွေးသူ

ကျား- ၂၄

မ - ၁၆

မှတ်တမ်းတင်သူ

အမည် - ဦးသန့်စင်ဝင်း

ရာထူး - CF

# ကျေးရွာအုပ်စုစီထောက်ကော်မတီဖွဲ့စည်းပုံဇယား

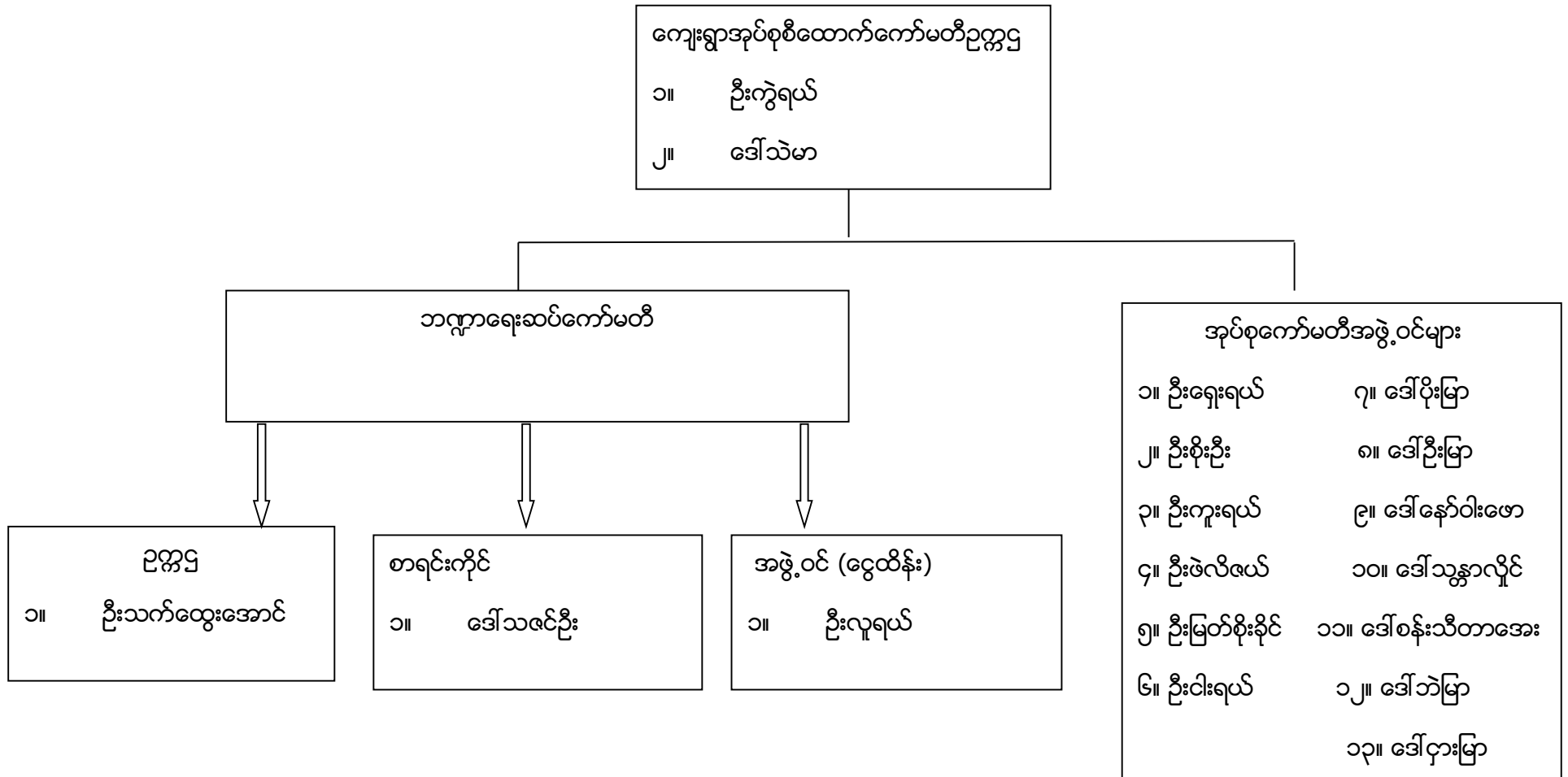

ပါဝင်ဆွေးနွေးသူ

ကျား- ၂၄

မ- ၁၆

မှတ်တမ်းတင်သူ

အမည် ဦးသန့်စင်ဝင်း

ရာထူး CF

ပုံစံ - ၈ - ၁ ကျေးရွာအခြေခံအချက်အလက်များ (Form PC 1)

လမ်းညွှန်ချက်၊ ကျေးရွာတစ်ရွာသို့ ပထမဆုံးမိတ်ဆက်ခန်း သွားရောက်သောအခါ လူထုစည်းရုံးရေးမှူးသည် ကျေးရွာ ခေါင်းဆောင်များအား ကျေးရွာအချက်အလက်များကို မေတ္တာရပ်ခံ၍တောင်းခံရသည်။ ဤအချက်အလက်များကို စီမံကိန်း မိတ်ဆက်အစည်းဝေးမတိုင်မီတောင်းခံရမည်။ စီမံကိန်းမိတ်ဆက်အစည်းဝေးတွင် လူထုစည်းရုံးရေးမှူးသည် ဤအချက်အလက် များအား စစ်ဆေးပြီး မှန်ကန်အောင်ပြုလုပ်ရမည်။ ပြီးနောက်တွင် လူထုစည်းရုံးရေးမှူးမှ သတင်းအချက်အလက်ထံသို့ Tablets မှ တစ်ဆင့် ပြည့်သွင်းရမည်။

ကျေးရွာခေါင်းဆောင် အမည် <b>ဦးအောင်ဦး</b>	ကျေးရွာခေါင်းဆောင်၏ ဖုန်းနံပါတ် <b>၀၇-.....</b>	လူထုစည်းရုံးရေးမှူး၏ အမည် <b>ဦးသန်းစင်စင်</b>
ပြည်နယ်/တိုင်းဒေသကြီး/တယား <b>ပြည်နယ်</b>	မြို့နယ် <b>လွင်တော်</b>	ကျေးရွာအုပ်စု <b>မင်္ဂလာ</b>
	ကျေးရွာ <b>၀၈.၇၅</b>	

က။ လူဦးရေ

လူမျိုးစု	အိမ်ထောင်စုအရေအတွက်	ကိုးကွယ်သည့်ဘာသာ	အိမ်ထောင်စုအရေအတွက်
လူမျိုးစု (၁) - <b>ကျား</b>	<b>၈၄</b>	ဘာသာ (၁) - <b>ဗုဒ္ဓ</b>	<b>၈၄</b>
လူမျိုးစု (၂) -----		ဘာသာ (၂) -----	
လူမျိုးစု (၃) -----		ဘာသာ (၃) -----	
လူမျိုးစုစော <b>၂၀၁၅ - ၂၀၁၇</b> <b>ခါး - ကယား</b>	<b>၃</b>	ဘာသာစော -----	<b>၃</b>
			<b>၈၇</b>
အခြား			
	အရေအတွက်		
မသန်စွမ်းသူများ	<b>၃</b>	<b>၄၅</b>	
သက်ကြီးရွယ်အိုများ (၆၅ နှစ် နှင့် အထက်)	<b>၃၉</b>	<b>၄၆</b>	
စစ်ဘေးရှောင်	-		

	အမျိုးသား (အရေအတွက်)	အမျိုးသမီး (အရေအတွက်)
လူဦးရေ	<b>၂၁၈</b>	<b>၂၂၂</b>
လူမျိုးစု (၁) - <b>ကျား</b>	<b>၂၀၈</b>	<b>၂၁၃</b>
လူမျိုးစု (၂) -----		
လူမျိုးစု (၃) -----		
အခြား <b>လူမျိုးစုစော</b>	<b>၁၀</b>	<b>၉</b>
အိမ်ထောင်ဦးစီး	<b>၇၅</b>	<b>၁၂</b>

(ခ) အခြေခံအထောက်အတံ့ အသုံးအဆောင်များ

စာသင်ကျောင်း	အမှတ် ဖြစ်ပါ	ကျန်းမာရေး	အမှတ် ဖြစ်ပါ	ဘာသာရေး အထောက် အတံ့များ	အမှတ် ဖြစ်ပါ
အထက်တန်းကျောင်း	<input type="checkbox"/>	ဆေးရုံ	<input type="checkbox"/>	စေတီ	<input type="checkbox"/>
အလယ်တန်းကျောင်း	<input type="checkbox"/>	ကျန်းမာရေးဌာန	<input type="checkbox"/>	ဘုန်းကြီးကျောင်း	<input checked="" type="checkbox"/>
မူလတန်းကျောင်း	<input checked="" type="checkbox"/>	ကျန်းမာရေးဌာနခွဲ	<input checked="" type="checkbox"/>	ဟိန္ဒူဘုရားကျောင်း	<input type="checkbox"/>
ပုဂံကျောင်း	<input checked="" type="checkbox"/>	ဆေးအေးခန်း	<input type="checkbox"/>	ရေခဲယာဉ်ကျောင်း	<input type="checkbox"/>
အခြား	<input type="checkbox"/>	အခြား	<input type="checkbox"/>	ဓလီ	<input type="checkbox"/>
				အခြား	<input type="checkbox"/>
မှတ်ချက်		မှတ်ချက်		မှတ်ချက်	

(ဂ) ကျွမ်းကျင်သူများမှတ်တမ်း (ကျေးရွာတွင်နေထိုင်သော သို့မဟုတ် တခြားရွာမှလာရောက်သော ကျွမ်းကျင်သူများ)

(၁) စာသင်ကျောင်း			(၂) ကျန်းမာရေး			(၃) လက်မှုပညာရှင်		
	ရွာတွင်နေ ထိုင်သူ	အခြားရွာမှ လာသူ		ရွာတွင်နေ ထိုင်သူ	အခြား ရွာမှ လာသူ		ရွာတွင် နေထိုင်သူ	အခြားရွာ မှလာသူ
မူလတန်းပြဆရာ/မ	<input type="checkbox"/>	<input checked="" type="checkbox"/>	ဆရာဝန်	<input type="checkbox"/>	<input type="checkbox"/>	လက်သမား	<input checked="" type="checkbox"/>	<input type="checkbox"/>
အထက်တန်းပြဆရာ/မ	<input type="checkbox"/>	<input type="checkbox"/>	လက်ထောက် ကျန်းမာရေးမှူး	<input type="checkbox"/>	<input checked="" type="checkbox"/>	ယန်းရံ	<input checked="" type="checkbox"/>	<input type="checkbox"/>
အလယ်တန်းပြဆရာ/မ	<input type="checkbox"/>	<input type="checkbox"/>	အမျိုးသမီးကျန်းမာရေး ဆရာမ	<input type="checkbox"/>	<input type="checkbox"/>	လှုပ်စစ်ကျွမ်းကျင် ဇီးသမား	<input checked="" type="checkbox"/>	<input type="checkbox"/>
ပုဂံပြဆရာ/မ	<input checked="" type="checkbox"/>	<input type="checkbox"/>	သားဖွားဆရာမ	<input type="checkbox"/>	<input checked="" type="checkbox"/>	ရေတိုက်သူယ်သူ	<input checked="" type="checkbox"/>	<input type="checkbox"/>
အခြား	<input type="checkbox"/>	<input type="checkbox"/>	ပြည်သူ့ကျန်းမာရေးလုပ်သား	<input type="checkbox"/>	<input type="checkbox"/>	စက်ပြင်ဆရာ	<input checked="" type="checkbox"/>	<input type="checkbox"/>
မှတ်ချက်			မှတ်ချက်			မှတ်ချက်	အနုစဉ်းယော်တက်သည်	

(ဃ) ကျေးရွာသို့ ရောက်ရှိနိုင်သည့် လမ်းအခြေအနေ / ကျေးရွာတစ်ရွာသည် ၎င်း၏ ကျေးရွာအုပ်စုနှင့် ဆက်သွယ်ထားသော လမ်းအခြေအနေ (အောက်ပါတို့ကိုပိုင်းပါ)

ကျောက်ကြမ်းလမ်း      ကတ္တရာလမ်း      ကွန်ကရစ်လမ်း      မော်တော်ဆိုင်ကယ်လမ်း  
ကျောက်ခင်းလမ်း      မြေသားလမ်း      လူသွားလမ်း      အခြား \_\_\_\_\_

(င) ကျေးရွာဖွံ့ဖြိုးစီမံချက်

- (၁) လူထုလက်ပြုစီမံကိန်းမစတင်မီ ဤကျေးရွာတွင်ကျေးရွာဖွံ့ဖြိုးမှု စီမံချက်ရှိခဲ့ပါသလား?
- (၂) ရှိခဲ့ပါလျှင် ဤစီမံချက်ကို မည်သည့် ခုနှစ်တွင်ပြင်ဆင်ခဲ့ပါသနည်း?
- (၃) ဤစီမံချက်ကို ဖြည့်ဆည်းပေးအပ်ပေးခဲ့ပါသလား?

ဝိုင်ပါ  
 ရှိပါသည်/မရှိပါ/မသိပါ  
 နှစ်-----/မသိပါ      မြစ်မင်းကျော်, KR330  
 ပြုခဲ့ပါသည်/မပြုခဲ့ပါ/မသိပါ      ၂၀၁၅      ၂၈

(စ) ခရီးသင်္ကြာစာစာ

(၁) ဤကျေးရွာ၏ပတ်ပတ်မှ ၎င်းကျေးရွာအုပ်စု၏ပတ်ပတ်အထိ ခရီးမိုင်မည်မျှကွာဝေးသနည်း? မိုင် ၄.၅ / မသိပါ

(၂) ဤကျေးရွာမှ ၎င်းကျေးရွာအုပ်စုပတ်ပတ်အထိ သွားလာရာတွင်ကြာမြင့်သည့်အချိန်

ပြောက်သွေ့ရာသီတွင်ကြာချိန် ၂၂ မိနစ် ----- ထော်လာဂျီ/မော်တော်ဆိုင်ကယ်/ခြေလှင်/လား/မော်တော်ထုတ်/အခြား -----

မိုးရာသီတွင်ကြာချိန် ၂၂ မိနစ် ----- ထော်လာဂျီ/မော်တော်ဆိုင်ကယ်/ခြေလှင်/လား/မော်တော်ထုတ်/အခြား -----

(ဆ) ပတ်ဝန်းကျင်ဆိုင်ရာ သဘာဝဘေးအန္တရာယ်

ဤကျေးရွာတွင် ရေကြီးခြင်းကိုသို့ သဘာဝဘေးအန္တရာယ်ကုန်ရာကုန်မှခြင်း ရှိပါသလား  
 မရှိပါ  ရှိပါသည် ရှိလျှင်ခေါ်ပြပါ ----- ၂၀၂၄-၇၈ ခုနှစ် ဝေမုန်းတိုင် ၁၈

(ဇ) ကျေးရွာတွင် ဖွဲ့စည်းထားသော အဖွဲ့အစည်းများ လူထုပတ်ပတ်စီမံကိန်းမတိုင်မီ ဤကျေးရွာတွင် ကျေးရွာဖွံ့ဖြိုးရေးအတွက် အစိုးရ (သို့) ရွာသားများကိုယ်တိုင်(သို့) စီမံကိန်းတစ်ခုခုမှ ဖွဲ့စည်းထားသည့် အဖွဲ့အစည်းများရှိပါသလား။

(၁) ----- MRSD  
 (၂) ----- မြင်းရောင် / INDO

(ဈ) အထွေထွေအုပ်ချုပ်ရေး ဦးစီးဌာန (GAD) မှ မှတ်တမ်းတင်ထားခြင်း ဤကျေးရွာသည် အထွေထွေအုပ်ချုပ်ရေး ဦးစီးဌာန (GAD) မှ မှတ်တမ်းတင်ထားမှု ရှိပါသလား။  
 မရှိပါ  ရှိပါသည်

ကျေးရွာခေါင်းဆောင် အမည် ဦး ဒဂုံလ် ဦး  
 လက်မှတ်  ၈.၅.၂၄ - ၂၀.၂၀၂၃  
 လူထုစည်းရုံးရေးမှူး အမည် ဦးသန်းစိန်ဝင်း  
 လက်မှတ်  ၈.၅.၂၄ - ၂၀.၂၀၂၃

ပုံစံ - ၈ - ၂ - စီမံကိန်းစက်ဝန်းအချိန်ဇယား (PC 2)

လမ်းညွှန်စုကမ်း သက်ဆိုင်ရာလူထုစည်းရုံးရေးမှူး/လက်ထောက်နည်းပညာမှူးများမှ စီမံကိန်းစက်ဝန်းအဆင့်တစ်ခုစီပြီးစီးတိုင်း ကျေးရွာနှင့် ကျေးရွာအုပ်စုအတွက် ဤပုံစံကို ခြည့်သွင်းရမည်။					
စည်းရုံးရေးမှူး/ဝန်ထမ်း အမည် <u>ဦးသန်းစိတ်</u>					
ဇနီး	<u>သု. ၁၀-၂၀၀၇</u>	စက်ဝန်းအားအမှတ်ခြစ်ပါ <input type="checkbox"/> စက်ဝန်း(၁) <input checked="" type="checkbox"/> စက်ဝန်း(၂) <input type="checkbox"/> စက်ဝန်း(၃) <input type="checkbox"/> စက်ဝန်း(၄)			
ပြည်နယ်/တိုင်း	ကယား	မြို့နယ်	<u>ရွှေဘို</u>	ကျေးရွာအုပ်စု	<u>မင်္ဂလာ</u>
		ကျေးရွာ	<u>ဝင်းလွန်</u>		

စီမံကိန်းဆောင်ရွက်မှုအဆင့်များ	ဇနီး		အစည်းအဝေးတွင်တက်ရောက်သူအရေအတွက်			
	တက်သည့် ဇနီး	ပြီးဆုံးသည့်ဇနီး	အမျိုးသား အရေအတွက်	အမျိုးသမီး အရေအတွက်	အိမ်ထောင်စု အရေအတွက်	လူမျိုးစုတက်ရောက်သူ အရေအတွက် နှင့် လူမျိုးစုအမည်
၁။ ကျေးရွာစီမံကိန်း မိတ်ဆက်အစည်းအဝေး	<u>၁. ၁၀. ၀၇</u>	<u>၁၄. ၁၀. ၂၀၀၇</u>	<u>၂၄</u>	<u>၁၆</u>	<u>၄၀</u>	<u>မမာ - ၁   ရှမ်းကယား - ၃၉</u>
၂။ ကျေးရွာပွဲ ညှိနှိုင်း စီမံချက်ရေးဆွဲခြင်း အစည်းအဝေး	<u>၁၄. ၁၀. ၀၇</u>	<u>၁၄. ၁၀. ၂၀၀၇</u>	<u>၂၄</u>	<u>၁၆</u>	<u>၄၀</u>	<u>မမာ - ၁   ရှမ်းကယား - ၃၉</u>
၃။ ကျေးရွာအုပ်စု လုပ်ငန်းဆုံးဖြတ်ချက်ချသည့် အစည်းအဝေး	<u>၃၁. ၁၀. ၀၇</u>	<u>၃၁. ၁၀. ၂၀၀၇</u>	<u>၂၀</u>	<u>၈</u>	<u>၂၈</u>	<u>ကယား - ၂၂   မမာ - ၁</u> <u>ကော့ကီး - ၅  </u>
၄။ မြို့နယ်အဆင့် စီမံကိန်းရေးဆွဲရေး နှင့် အကောင်အထည်ဖော်ရေးကော်မတီ၏ စီမံကိန်း သုံးသပ်မှု အစည်းအဝေး			<u>မရှိ</u>	<u>မရှိ</u>	<u>မရှိ</u>	<u>မရှိ</u>
၅။ မြို့နယ် စီမံကိန်းရေးဆွဲရေး နှင့် အကောင်အထည်ဖော်ရေး ကော်မတီ၏ဆုံးဖြတ်မှုကို ရွာသို့ အသိပေး အကြောင်းကြားသည့် အစည်းအဝေး						
၆။ စီမံကိန်းလုပ်ငန်းခွဲစီမံချက်ရေးဆွဲခြင်း အစည်းအဝေး						
၆.၁။ စီမံကိန်းလုပ်ငန်း အကောင်အထည်ဖော်ရေးအစီအစဉ် ရေးဆွဲခြင်း						



ပုံစံ - ၈ - ၃ ကျေးရွာခွဲ ဦးစားပေးအစီအစဉ် (Form PC 3)

လယ်ဥယျာဉ်မှူး အဆင့်(၃) ကျေးရွာမှူးမှန်းချက်အစဉ်အစား ဦးစားပေးအစီအစဉ် ကျေးရွာစီမံကိန်း အထောက်အကူပြု မကော်မတီသည် လူထုစည်းရုံးရေးမှူးအကူအညီဖြင့် ဤပုံစံကိုဖြည့်စုံအောင် ဖြည့်သွင်းရမည်။	
လူထုစည်းရုံးရေးမှူး/ဝန်ထမ်း အမည်	ဦးသန့်စိတ်ထိန်း
ဖုန်းနံပါတ်	၀၇-၀၀-၂၀၁၅၂
စက်ဝန်းအား အမှတ်ခြစ်ပါ (✓) □ စက်ဝန်း(၁) ဖက်ဝန်း(၂) □ စက်ဝန်း(၃) □ စက်ဝန်း(၄)	
ပြည်နယ်/တိုင်း	ဧရာဝတီ
တက္ကသိုလ်	မြန်မာ့ပြည်ထောင်စု မဟာမိတ်
ကျေးရွာ	ပင်လယ်

က) အခက်အခဲအတားအဆီးများအားဆွေးနွေးခြင်း - ယခုလက်ရှိအခြေအနေတွင် ဤကျေးရွာခွဲ ဦးစားပေးအစီအစဉ်အတွက် အဓိက အခက်အခဲအတားအဆီးများသည် မည်သည့်အရာဖြစ်ပါသနည်း။ (အမျိုးသား/သမီး အနည်းဆုံးအခက်အခဲ ၅ ခုစီဖော်ပြပါ)

အမျိုးသား အဖွဲ့မှ တင်ပြသောအခက်အခဲအတားအဆီးများ	အမျိုးသမီး အဖွဲ့မှ တင်ပြသောအခက်အခဲအတားအဆီးများ
၁ ဘာလုပ်ဖို့အားပြုလုပ်ရန် ခန့်မှန်းချက်မရှိ	၁ ဘဏ်တိုက်များဖြင့်လုပ်ရန် ဟောသောအခါ မရှိခြင်း
၂ မြို့နယ်အစိုးရမှ နည်းပညာ နည်းပါးခြင်း	၂ မြို့နယ်အစိုးရမှ ဟောသောအခါ မကောင်း ခြင်း
၃ စာတတ်ကျွမ်းခြင်းမရှိခြင်း မရှိခြင်း	၃ မြို့နယ်အစိုးရမှ မလုံလောက်ခြင်း
၄ စာတတ်အား ရှေ့မဆံ့လာရခြင်း	၄ စာတတ်အား ရှေ့မဆံ့လာရခြင်း
၅	၅
၆	၆
၇	၇
၈	၈
၉	၉
၁၀	၁၀

ခ) မျှော်မှန်းခြင်း - နောင်လာမည့် ( ၅ ) နှစ် အတွင်း ကျေးရွာခွဲ ဦးစားပေး မျှော်မှန်းလျာထားချက်များအား တင်ပြပါ။

အမျိုးသားအဖွဲ့မှ တင်ပြသောမျှော်မှန်းချက်များ	အမျိုးသမီးအဖွဲ့မှ တင်ပြသောမျှော်မှန်းချက်များ
၁ ဘိုးအဖေများ ဖွဲ့စည်းအစည်းအဝေးများ	၁ ခင်ပွန်းများ ပြုလုပ်ရန် ခန့်မှန်းချက်များ ဖွဲ့စည်း
၂ အားကစားပြဌာန် ကျင်းပခြင်းမရှိ	၂ အားကစားများ အားကစား ရှေ့ပြောင်း တက်တက်ပတ်ပတ်
၃ မြို့နယ်အစိုးရမှ နည်းပညာများ ရရှိခြင်း	၃ ရေထိုးကန်များ ဖွဲ့စည်း ရေအားဖြင့် ပညာပေး
၄ ဝါး၊ ခဲများ ထွက်နှုန်းထားခြင်း	၄ စာတတ်အား ရှေ့မဆံ့လာရန် စာတတ်အား ရှေ့မဆံ့လာရန်
၅ ကျွမ်းကျင်ခြင်းမရှိ ချွတ်ကျွမ်းထားခြင်း	၅ လိုအပ်သည်။
၆ အားကစား လုံခြုံမှု မရှိခြင်း	၆
၇ စာတတ်အား ရှေ့မဆံ့လာရန် ဖွဲ့စည်းခြင်း	၇
၈	၈
၉	၉
၁၀	၁၀

ဂ) လူထုစီမံကိန်း၏ လာမည့် ( ၄ ) နှစ်အတွက် အကန့်အသတ်ခံရ ဦးစားပေး ခွဲဦးစားပေးမှု လုပ်ငန်း အစီအစဉ်များအားဖော်ပြပါ။

အဆင့်	မကုမ္ပဏီအတွက် ဦးစားပေး ပြုစုပေးသည့် လုပ်ငန်းစဉ်များ	အတိုးပြုသူ (အမျိုးသားများ/ အမျိုးသမီးများ/အမျိုးသား+ အမျိုးသမီး)	အမျိုးအစား ဝင်ရောက်မှု	အလုပ်အကိုင်အမျိုးအစား အမျိုးအစား အမျိုးအစား
၁	အခြေခံအဆောက်အအုံ	၈+၈	၂၂၀ နေရာ	၄၄၀
၂	ရေပေးစနစ်	၈+၈	၈၆ *	၄၄၀
၃	ပျံ့နှံ့မှုစနစ်	၈+၈	၁၁၇ *	၄၄၀
၄	ရေခဲအိုး	၈+၈	၃၅ *	၄၄၀
၅				
၆				
၇				
၈				

၁၁။ လုပ်ငန်းစဉ်အမျိုးအစား (၄) မှတ်တမ်းတွင် အကျုံးမဝင်သော ဦးစားပေး ပြုစုပေးသည့် လုပ်ငန်း အမျိုးအစားများအားဖော်ပြပါ။

အဆင့်	မကုမ္ပဏီအတွက် ဦးစားပေး ပြုစုပေးသည့် လုပ်ငန်းစဉ်များ	အတိုးပြုသူ (အမျိုးသားများ/ အမျိုးသမီးများ/အမျိုးသား+ အမျိုးသမီး)	အမျိုးအစား
၁	မိုက်ခရို ငွေ ချိတ်ဆက်	၈+၈	
၂	မာတုလ်အိမ်ရာ မာတုလ်	၈+၈	
၃			
၄			
၅			

ဆောင်ရွက်ရန် မကုမ္ပဏီအတွက် အကျိုးပြုစေရန် အတွက် ဖော်ပြပါ

အမည် ဝင်းမြတ်စွာ လက်မှတ် [Signature] ၁၄. ၁၀. ၂၀၁၇

နေ့ရက်	၁၄.၁၀.၂၀၁၇	အချိန်	၉:၀၀	မှ	၄:၀၀	ထိ
နေရာ	ကျောက်တိုင်	ကျေးရွာအုပ်စု/ကျေးရွာ	မဆောသူ ယိုးကျွန်			
ပြိုင်နယ်	လှိုင်စော	ပြည်နယ်	ကယား			
အစည်းအဝေးအစီရင်ခံစာ						
၁	စီမံကိန်း ဖိတ်ဆက်ခြင်း					
၂	စီမံကိန်း တက်ခန်း					
၃	ဆော့ကုန်ကမ်း ရွေးချယ်ခြင်း					
၄	ပျဉ်းရွှေ့ စားစနစ်ခြင်း					
၅	အဆက်အခံ၊ ပြဿနာ၊ မြေကုန်ချက်ဆိုင်ခြင်း၊ ဦးစားပေးလုပ်ငန်းများ ရွေးချယ်					
ဆွေးနွေးသည့်အကြောင်းအရာများ						ဦးဆောင်ဆွေးနွေးသူ
ကျေးရွာအုပ်စု အဖွဲ့အစည်းများ ပြောဆိုပါသည်။ ဦးစားပေးပြီး နှစ်ပတ်လည် အစည်းအဝေး ပြုစုပေးရန် အကြောင်း ဖိတ်ဆက်ပေးခဲ့ပြီး စီမံကိန်း တက်ခန်း အကြောင်း ဖြစ်ပေါ်လာသည့် ထိခိုက်မှု ဆော့ကုန်ကမ်းကို ကျေးရွာအဖွဲ့မှ ဆန္ဒဖြင့် ရွေးချယ်ခဲ့ပြီး PRA ကြံရွယ်ပြီး ဖြစ်သည် ဆို၍ ပြောဆိုပါသည်။ ကျေးရွာအဖွဲ့ကို ဖိတ်ဆက်ခံရသူများ၊ ပြဿနာများကို ဆွေးနွေးပေးဆောင်ပေးပါသည်။ ထို့အပြင် ဦးစားပေးလုပ်ငန်းများကို ရွေးချယ်ခဲ့ကြပါသည်။						ဦးစိုးစိန်ဝင်း ဒေါ်ကျွန်းနာ
ဆွေးနွေးဆုံးဖြတ်ချက်များ-						
ကျေးရွာအဖွဲ့နှင့် ဆက်ဆံရေးများသည် ဖိတ်ခေါ်ကျေးရွာ ရှစ်ခုနှင့် နေရာမဆော့ အဆက်အခံများကို ဆွေးနွေး ဆက်ဆံခဲ့ပြီး အစည်းအဝေးများ၊ သင်တန်းများကျင်းပရန် အဆောက်အအုံများနှင့် ဖြစ်ပေါ်လာသည့် ထိခိုက်မှုများကို ဖြေရှင်းပေးရန် ဆောင်ရွက်ရန် ဆုံးမဆောင်ရွက်ခဲ့ပါသည်။						
အကြံပြုချက်များ-						
ယိုးကျွန်ကျေးရွာသည် ကလေး၊ အသက် ၁၀ နှစ်အောက် ကလေးများ၊ အသက် ၆၀ နှစ်အထက် ကလေးများ ပါဝင်နေသည့် ကျေးရွာ ဖြစ်သည့်အတွက် ကလေးများကို ကာကွယ်ပေးရန် အရေးကြီးပါသည်။ ထို့အပြင် အဆောက်အအုံများကို ဖြစ်ပေါ်လာသည့် ထိခိုက်မှုများကို ဖြေရှင်းပေးရန် ဆောင်ရွက်ရန် အရေးကြီးပါသည်။						

မှတ်တမ်းပြုစုသူ  
ဦးစိုးစိန်ဝင်း  
ရက်စွဲ: ၁၄.၁၀.၂၀၁၇

ကဏ္ဍအလိုက်ဦးစားပေးဖွံ့ဖြိုးရေးလုပ်ငန်းစဉ်များ

နောက်ဆက်တွဲ(၄) ခြားနားသော အပိုင်းများအတွက် ဦးစားပေးဖွံ့ဖြိုးရေးလုပ်ငန်းစဉ်များအနှစ်ချုပ် မူရင်းအား VPSC တွင် ထားရှိရပါမည်။ အခြားဌာနဆိုင်ရာများနှင့် ညှိနှိုင်းရန်အတွက် မိတ္တူအား TPIC သို့ပို့ရပါမည်။ MIS Data အဖြစ်သွင်းရန်မလိုအပ်ပါ။

	အဆင့်	လုပ်ငန်း	ဦးစားပေး	လ/နှစ်	ကျေးရွာမှ တာဝန်ခံသူ(သို့) အုပ်စု	ပြင်ပမှ မည်သူထောက်ပံ့မလဲ
အခြေခံအဆောက်အအုံ	၁	ခန်းမဆောင်တည်ဆောက်ခြင်း	မ (✓) ကျား (✓)			
	၂	လူငယ်ရိပ်သာတည်ဆောက်ခြင်း	မ (✓) ကျား(✓)			
	၃		မ ( ) ကျား( )			
	၄		မ ( ) ကျား( )			
	၅		မ ( ) ကျား( )			
အသက်မွေးဝမ်းကြောင်း/ စိုက်ပျိုးရေး	၁		မ ( ) ကျား( )			
	၂		မ ( ) ကျား( )			
	၃		မ ( ) ကျား( )			
	၄		မ ( ) ကျား( )			
	၅		မ ( ) ကျား( )			
ကျန်းမာရေးနှင့် အာဟာရ	၁		မ ( ) ကျား( )			
	၂		မ ( ) ကျား( )			
	၃		မ ( ) ကျား( )			
	၄		မ ( ) ကျား( )			
	၅		မ ( )			

			ကျား( )			
ကျန်းမာရေးနှင့် အာဟာရ	၁		မ ( ) ကျား( )			
	၂		မ ( ) ကျား( )			
	၃		မ ( ) ကျား( )			
	၄		မ ( ) ကျား( )			
	၅		မ ( ) ကျား( )			
ပညာရေး	၁	မူကြိုကျောင်းတည်ဆောက်ခြင်း	မ ( ✓ ) ကျား( ✓ )			
	၂		မ ( ) ကျား( )			
	၃		မ ( ) ကျား( )			
	၄		မ ( ) ကျား( )			
	၅		မ ( ) ကျား( )			
အခြား	၁	ရေစိုက်တည်ဆောက်ခြင်း	မ ( ✓ ) ကျား( ✓ )			
	၂		မ ( ) ကျား( )			
	၃		မ ( ) ကျား( )			
	၄		မ ( ) ကျား( )			
	၅		မ ( ) ကျား( )			

ဦးစားပေးလုပ်ငန်း အကျဉ်းချုပ်ဇယား

စဉ်	လုပ်ငန်းအမည်	ဦးစားပေး အဆင့်	အဆိုပြုသူ (ကျား)	အဆိုပြုသူ (မ)	အဆိုပြုသူ (ကျား+မ)	မှတ်ချက်
၁။	ခန်းမဆောင်တည်ဆောက်ခြင်း	၁			✓	
၂။	မူကြိုကျောင်းတည်ဆောက်ခြင်း	၂			✓	
၃။	လူငယ်ရိပ်သာတည်ဆောက်ခြင်း	၃			✓	
၄။	ရေစိုကန်တည်ဆောက်ခြင်း	၄			✓	
၅။						
၆။						
၇။						
၈။						
၉။						
၁၀။						
၁၁။						
၁၂။						
၁၃။						

ပါဝင်ဆွေးနွေးသူ

ကျား - ၂၄

မ - ၁၆

မှတ်တမ်းတင်သူ

ရာထူး

အမည်

ဦးသန့်စင်ဝင်း

လူထုစည်းရုံးရေးမှူး

# လုပ်ငန်းဆောင်ရွက်မှုမှတ်တမ်းဓါတ်ပုံများ

