

ပြည်ထောင်စုသမ္မတမြန်မာနိုင်ငံတော်အစိုးရ
စိုက်ပျိုးရေး၊ မွေးမြူရေးနှင့် ဆည်မြောင်းဝန်ကြီးဌာန
ကျေးလက်ဒေသဖွံ့ဖြိုးတိုးတက်ရေးဦးစီးဌာန

လူထုဗဟိုပြုစီမံကိန်း (ဒုတိယနှစ်စက်ဝန်း)

National Community Driven Development Project



ကျေးရွာဖွံ့ဖြိုးရေးအစီအစဉ်

Village Development Plan (VDP)

ရွှေကျမြို့နယ်

ဝေခူးကျေးရွာ၊ နောင်လက်ကြီးကျေးရွာအုပ်စု

၂၀၁၉ခုနှစ်၊ ဧပြီလ

မာတိကာ

၁။ မြို့နယ်မြေပုံ

၂။ ကျေးရွာ တည်နေရာပြ မြေပုံ

၃။ အုပ်စုတွင်ပါဝင်သောကျေးရွာများစာရင်း

၄။ ကျေးရွာသမိုင်းကြောင်းနှင့် ကျေးရွာအခြေခံအချက်အလက်များ

၅။ လူထုပူးပေါင်းပါဝင်သော လူမှုဆန်းစစ်ခြင်းနှင့် အကဲဖြတ်ခြင်းလုပ်ငန်းစဉ်
(PSA / PRA အကျဉ်းချုပ်ဇယား)

၆။ ကျေးရွာဖွံ့ဖြိုးရေးအစီအစဉ်တွင် အသုံးပြုသော PRA tools များနှင့် တစ်ခုချင်းစီအတွက်သုံးသပ်ချက်များ

(က) လူမှုရေးအရင်းအမြစ်ပြမြေပုံ

(ခ) ဥစ္စာနေကြွယ်ဝမှုအဆင့်သတ်မှတ်ခြင်း

(ဂ) ပိုင်ဆိုင်မှုသုံးသပ်ခြင်း

(ဃ) ပင့်ကူအိမ်သုံးသပ်ခြင်း

(င) ရာသီခွင်ပြ ပြက္ခဒိန်

(စ) ဗင်းပုံစံ

(ဆ) အမျိုးသား / အမျိုးသမီး အခက်အခဲများ

(ဇ) ကျေးရွာမျှော်မှန်းချက် အမျိုးသား / အမျိုးသမီး

(ဈ) ဦးစားပေးဖွံ့ဖြိုးရေးလုပ်ငန်းများ

၇။ ကော်မတီဝင်များရွေးချယ်ခြင်းနှင့် ကျေးရွာဖွံ့ဖြိုးရေးအစီအစဉ်ဆောင်ရွက်မှု မှတ်တမ်းဓါတ်ပုံများ

၉။ ကျေးရွာအခြေခံအချက်အလက်များ (ပုံစံ - ၁)

၁၀။ စီမံကိန်းစက်ဝန်းအချိန်ဇယား (ပုံစံ - ၂)

၁၁။ ကျေးရွာဖွံ့ဖြိုးရေးအစီအစဉ် (ပုံစံ - ၃)

၁၂။ ကျေးရွာစီမံကိန်းလုပ်ငန်းခွဲများရွေးချယ်ခြင်း (ပုံစံ - ၄)

၁၃။ အစည်းအဝေးမှတ်တမ်းများ

၁၄။ ကဏ္ဍအလိုက်ဖွံ့ဖြိုးရေးလုပ်ငန်းစဉ်များ

မွေးမြူရေး၊ ရေလုပ်ငန်းနှင့် ကျေးလက်ဒေသဖွံ့ဖြိုးရေးဝန်ကြီးဌာန
 (ကျေးလက်ဒေသဖွံ့ဖြိုးတိုးတက်ရေးဦးစီးဌာန)
 ရွှေကူမြို့နယ်ကျေးလက်ဒေသဖွံ့ဖြိုးတိုးတက်ရေးဦးစီးဌာန
 ရွှေကူမြို့နယ်ကျေးရွာများအခြေပြမြေပုံ

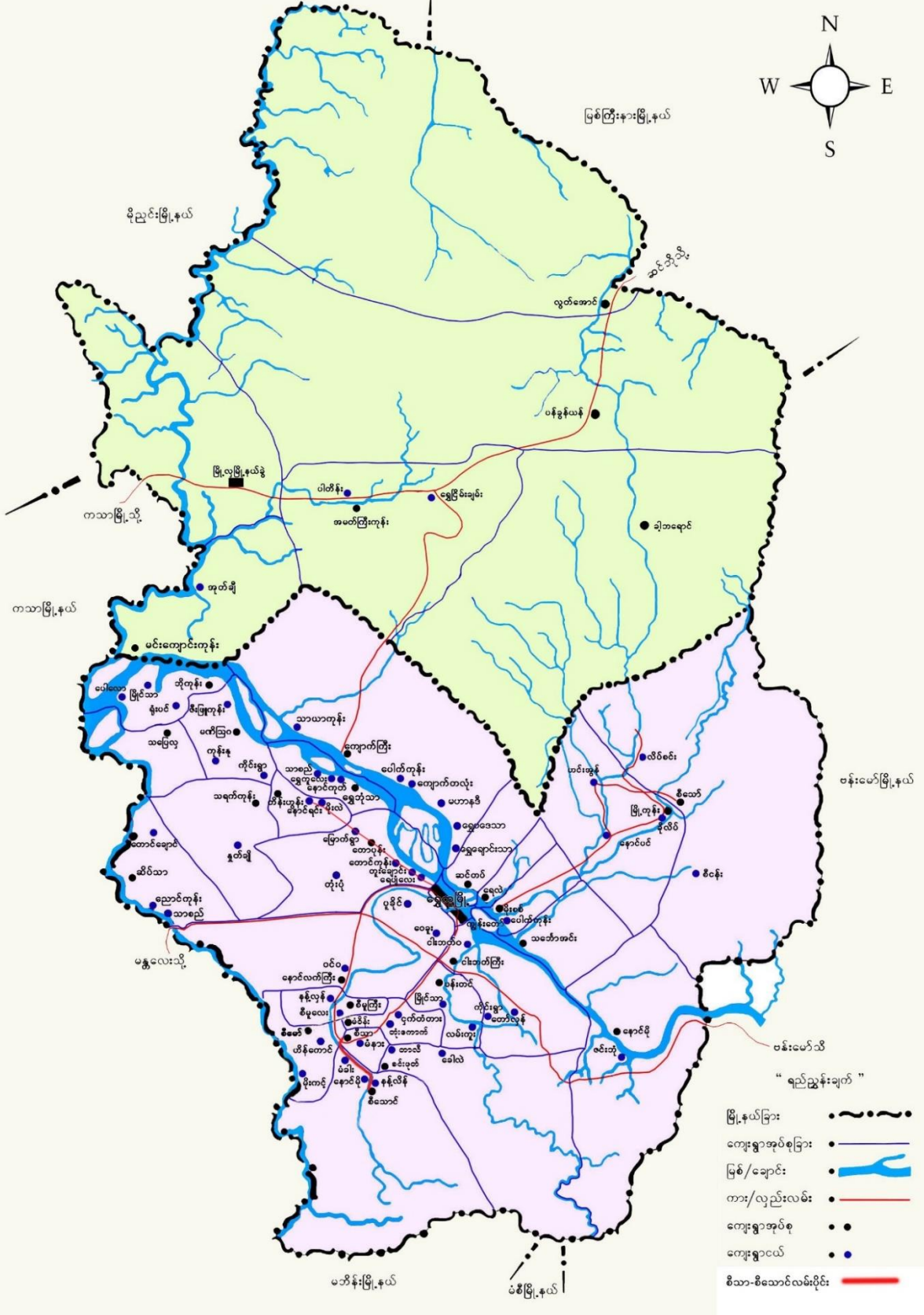
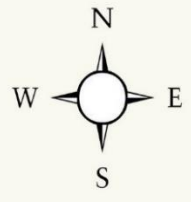

- “ရည်ညွှန်းချက်”
- မြို့နယ်ခြား: [Dashed line symbol]
 - ကျေးရွာအုပ်စုခြား: [Solid line symbol]
 - မြစ်/ချောင်း: [Blue line symbol]
 - ကား/လှည်းလမ်း: [Red line symbol]
 - ကျေးရွာအုပ်စု: [Black dot symbol]
 - ကျေးရွာငယ်: [Blue dot symbol]
 - စိယာ-စိသောင်းလမ်းပိုင်း: [Thick red line symbol]

၂။ ကျေးရွာတည်နေရာပြမြေပုံ

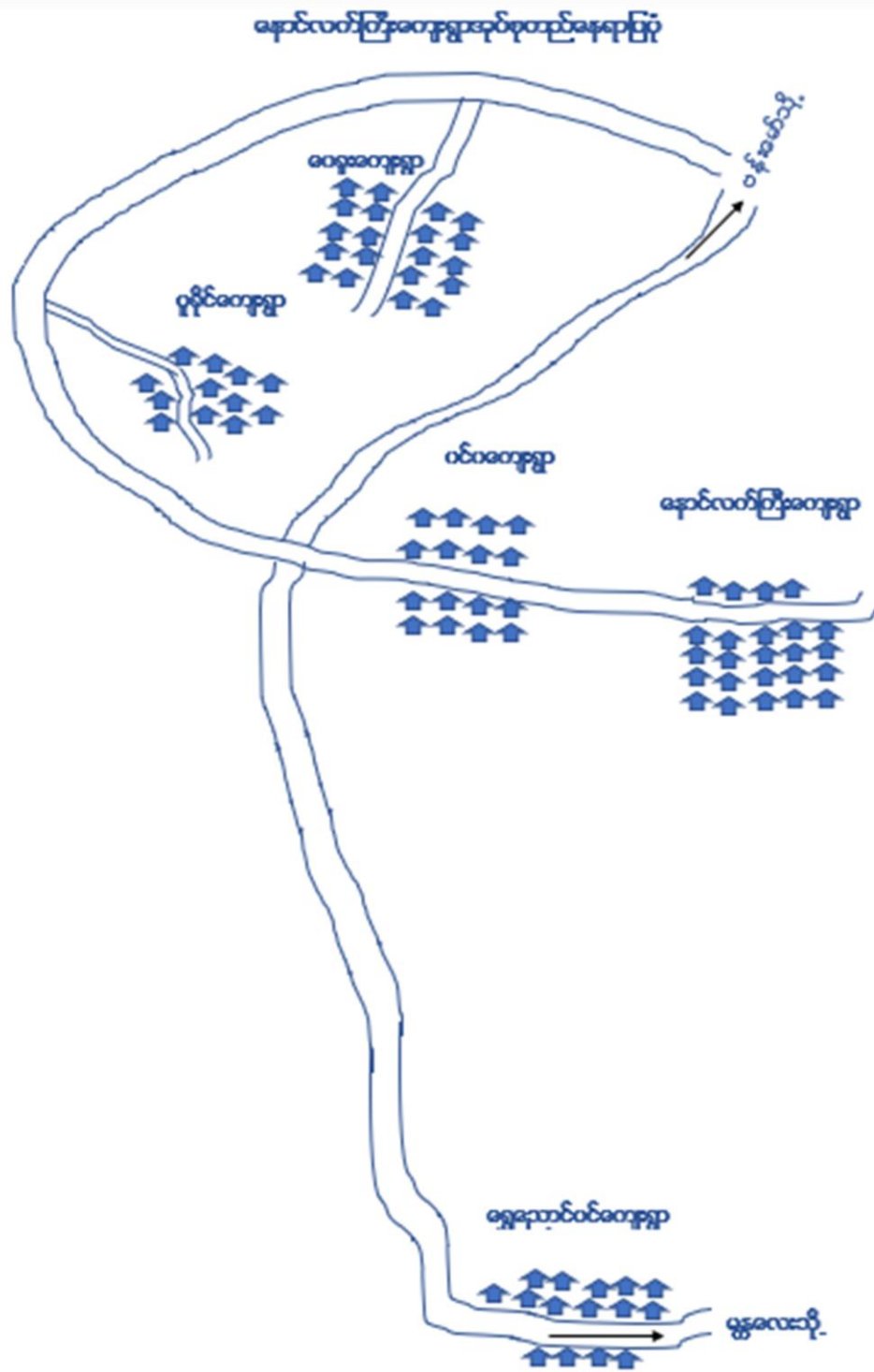

၃။ အုပ်စုတွင်ပါဝင်သောကျေးရွာများစာရင်း

အုပ်စုအမည် - နောင်လက်ကြီးကျေးရွာအုပ်စု
ပါဝင်သောကျေးရွာများ - နောင်လက်ကြီးကျေးရွာ၊ ဝင်ဝကျေးရွာ၊ ဝေခူးကျေးရွာ၊
ပူခိုင်ကျေးရွာ၊ ရွှေညောင်ပင်ကျေးရွာ

၄။ ကျေးရွာသမိုင်းကြောင်းနှင့် ကျေးရွာအခြေခံအချက်အလက်များ

နောင်လက်ကြီးကျေးရွာအုပ်စု၊ ဝေခူးကျေးရွာ

ရွှေကူမြို့နယ်၊ နောင်လက်ကြီးကျေးရွာအုပ်စု၊ ဝေခူးကျေးရွာသည် ရွှေကူမြို့မှနှစ်မိုင်ခွဲခန့် အကွာတွင်တည်ရှိပြီး အရှေ့ဖက်တွင် ရွှေကူသို့သွားရာလမ်း၊ တောင်ဖက်တွင် ဗန်းမော်-မန္တလေးကားလမ်း အနောက်ဖက်တွင် ပူခိုင်ကျေးရွာ၊ မြောက်ဖက်တွင် ရွှေကူမြို့ တို့ဖြင့်နယ်နိမိတ်ချင်းထိစပ်လျက်ရှိပါသည်။ ၁၂၅၃ခုနှစ်တွင်ကျေးရွာစတင်တည်ထောင်ခဲ့ပါသည်။ စတင်တည်ထောင်ချိန်တွင် အိမ်ခြေ(၆)အိမ်ခန့် ဦးဘိုးကောင်း၊ ဦးဖိုင်ဖိတ်၊ ဦးဖိုးဆင်၊ ဦးဘိုးကင်အို၊ ဦးမျောက်၊ ဦးရေချမ်းတို့ စတင်တည်ထောင်နေထိုင်ခဲ့ကြပါသည်။ ဗုဒ္ဓဘာသာမြန်မာလူမျိုးများသာစတင်နေထိုင်ခဲ့ကြပါသည်။

ကျေးရွာ၏အမည်မှာ ငွေကူဟု သီဟိုကျောက်စာတွင်တွေ့ရှိရပါသည်။ အချိန်ကာလရွေ့လျားလာပြီး ဝေခူးဟူ၍ အမည်တွင်လာခဲ့ပါသည်။ ကျေးရွာအုပ်ချုပ်ရေးမှူးများမှာ ဦးဖိုးကောင်း၊ ဦးအံ၊ ဦးအောင်စိန်၊ ဦးသိန်းမောင်၊ ဦးအောင်ဘ၊ ဦးထွန်းရွှေ၊ ဦးချစ်ဖေ၊ ဦးသွယ်၊ ဦးကျော်သိန်း၊ ဦးကျော်၊ ဦးအောင်ဂျမ်း၊ ဦးစန်းဝင်း၊ ဦးမောင်တင့်၊ ဦးသောင်းညွန့် တို့ဖြစ် ကြပါသည်။ ကျေးရွာစတင်တည်ထောင်စဉ်အမည်မှာ ဦးဘိုးကောင်း၊ ဦးဖိုးကောင်း ပါဝင်သောအရာမှာ ကျွဲ၁၆ပါဝင်ပြီး ထူးခြားချက်ဖြစ်ပါသည်။ ဦးအံလက်ထက်တွင်ကျေးရွာစတင်ပြောင်းလဲလာခဲ့ပါသည်။

ကျေးရွာတွင်ပညာရေးကျောင်းမရမီ ဦးမြတ်စံဆောက်လုပ်ထားသော ဇရပ်တွင်ကျောင်းဆရာကြီးဦးတင်ဝင်းမှ စာသင်ကြားပေးခဲ့ပါသည်။ ဦးအုန်းမောင်နေအိမ်တွင်လည်း ကျေးရွာဆေးပေးခန်းပြုလုပ်ခဲ့ပါသည်။ ကျေးရွာလှုပ်စစ်မီးမရခင်တွင်ဖယောင်းတိုင်မီး၊ ဆီမီးများကိုသာအသုံးပြုခဲ့ရပါသည်။ ကျေးရွာရေရရှိရေးကိုလည်း ပေါင်းနက်ချောင်းအနီးထူးတွင်းများတူးကာအသုံးပြုခဲ့ရပါသည်။ ၁၃၄၃ခုနှစ်တွင်ရေတုံကင်များစတင်ရရှိခဲ့ပါသည်။

UN-HABITAT စီမံကိန်းနှင့် မြစ်မီးရောင်စီမံကိန်းအတိုးရငွေများဖြင့် ကျေးရွာတွင်းလမ်းများ ဆောင်ရွက်မှုတို့ကြောင့်ကျေးရွာဖွံ့ဖြိုးတိုးတက်ပြောင်းလဲလာခဲ့ပါသည်။ လူထုဗဟိုပြုစီမံကိန်းမှ ကျေးရွာအခြေခံအဆောက်အအုံများ၊ လမ်းတံတားများထောက်ပံ့ပေးပါက ကျေးရွာပိုမိုဖွံ့ဖြိုးတိုးတက်ပြောင်းလဲလာမည်ဟုမျှော်လင့်မိပါသည်။

၅။ကျေးရွာလူထုပူးပေါင်းပါဝင်သောလူမှုဆန်းစစ်ခြင်းနှင့်အကဲဖြတ်ခြင်းလုပ်ငန်းစဉ် (PSA/PRA) အကျဉ်းချုပ်ဇယား

စဉ်	အကြောင်းအရာ	ရက်စွဲ	ဦးတည်အုပ်စု	တက်ရောက်သူ			အဓိကဆွေးနွေးချက်များ
				ကျား	မ	ပေါင်း	
၁	လူမှုရေးနှင့် အရင်းအမြစ်ပြု မြေပုံ	၄.၄.၂၀၁၉	ကျေးရွာလူထု(ရပ်မိရပ်ဖများ၊ ဆင်းရဲချမ်းသာ၊ အလယ်အလတ်၊ နွမ်းပါး၊ အနွမ်းပါးဆုံးနှင့် လူငယ်အုပ်စုများ)	၅	၈	၁၃	အိမ်များ၊ အခြေခံအဆောက်အဦများ၊ လမ်းပန်းဆက်သွယ်ရေး၊ လယ်ယာမြေများ ၊ မြစ်ချောင်းများနှင့်နယ်နိမိတ်များ။
၂	ဥစ္စာနေကြွေမှုအ ဆင့် သတ်မှတ်ချက်	၄.၄.၂၀၁၉	ကျေးရွာလူထု(ရပ်မိရပ်ဖများ၊ ဆင်းရဲချမ်းသာ၊ အလယ်အလတ်၊ နွမ်းပါး၊ အနွမ်းပါးဆုံးနှင့် လူငယ်အုပ်စုများ)	၆	၁၆	၂၂	ကွဲပြားသောလူမှုစီးပွားရေးအမျိုးအစားမျှ ဘး အမျိုးသားနှင့်အမျိုးသမီးများ၏ မကူကွဲပြား သောအသုံးပြုခွင့်နှင့်အရင်းအမြစ်များ အပေါ်ထိန်းချုပ်ခြင်း။
၃	ပိုင်ဆိုင်မှု သုံးသပ်ခြင်း	၄.၄.၂၀၁၉	ကျေးရွာလူထု(ရပ်မိရပ်ဖများ၊ ဆင်းရဲချမ်းသာ၊ အလယ်အလတ်၊ နွမ်းပါး၊ အနွမ်းပါးဆုံးနှင့် လူငယ်အုပ်စုများ)	၇	၆	၁၃	အမျိုးသားနှင့်အမျိုးသမီးများထိန်းချုပ် ထားသည့်ပိုင်ဆိုင်မှု (သို့) အရင်းအမြစ်များ၏ဦးစားပေးများနှင့် လိုအပ်ချက်များကွဲပြားခြားနားခြင်း
၄	ရာသီခွင်ပြ ပြုကွဲဒီဇို	၄.၄.၂၀၁၉	ကျေးရွာလူထု(ရပ်မိရပ်ဖများ၊ ဆင်းရဲချမ်းသာ၊ အလယ်အလတ်၊ နွမ်းပါး၊ အနွမ်းပါးဆုံးနှင့် လူငယ်အုပ်စုများ)	၁၀	၁၅	၂၅	ရာသီဥတု၊စိုက်ပျိုးသီးနှံများ၊ နေ့စားလုပ်ငန်းများ၊ မွေးမြူရေးလုပ်ငန်း၊အစားအစာ ရရှိမှု၊ ပွဲတော်များ။
၅	ပင့်ကူအိမ် သုံးသပ်ခြင်း	၄.၄.၂၀၁၉	ကျေးရွာလူထု(ရပ်မိရပ်ဖများ၊ ဆင်းရဲချမ်းသာ၊ အလယ်အလတ်၊ နွမ်းပါး၊ အနွမ်းပါးဆုံးနှင့် လူငယ်အုပ်စုများ)	၁၅	၁၀	၂၅	အမျိုးသားနှင့်အမျိုးသမီးများ တန်းတူ အခွင့် အရေး ရရှိမှုနှင့် မရရှိသည့်အကြောင်းအရင်းများ။
၆	ဗင်းပုံစံ	၄.၄.၂၀၁၉	ကျေးရွာလူထု(ရပ်မိရပ်ဖများ၊ ဆင်းရဲချမ်းသာ၊ အလယ်အလတ်၊ နွမ်းပါး၊ အနွမ်းပါးဆုံးနှင့် လူငယ်အုပ်စုများ)	၆	၁၂	၁၈	ကျေးရွာအတွင်းနှင့် ပြင်ပရှိအဖွဲ့အစည်း များမည်ကဲ့ သို့ သော လုပ်ငန်းများ အတွက် မည်သည့်အဖွဲ့များ နှင့်ချိတ်ဆက်လုပ်ကိုင်မှု။

(ခ) ဥစ္စာရေးကြွယ်ဝမှုအဆင့်သတ်မှတ်ခြင်း

ပါဝင်ဆောင်ရွက်သူ (၂၂)၊ ကျား (၆)၊ မ (၁၆)

ဥစ္စာရေးကြွယ်ဝမှုဖွဲ့စည်းပေး ပါဝင်သူဦးရေ- ၂၂ ယောက်

ကျေးရွာ-ဝေချး အုပ်စု-ရှေးလက်ကြီး ရက်စွဲ- ၄.၄.၂၀၁၉

အဆင့်	အကြောင်းအရာ	အိမ်ထောင်စု	ရာခိုင်နှုန်း
ချမ်းသာ	ကားယူစီးဆိုင်ခက် ၂၀၀၀၀ - ၂၀၀၀၀၀	၅ စု	၄ %
အလယ်အလတ်အဆင့်	ယာ - စား ၂-၃ နေရာ၊ အိမ်အင်္ကျီ - သစ် ၆ နေရာ၊ ၅ နေရာ	၈၀ စု	၅၈ %
ဆင်းရဲနွမ်းပါး	လက်လှုပ်လက်စား၊ စွမ်းအားနည်း	၅၃ စု	၃၈ %
	စုစုပေါင်း	၁၃၈	၁၀၀ %

“ဥစ္စာရေးအဆင့်သတ်မှတ်ခြင်း”
(ဆွေးနွေး ခြင်း ဌာန ဆန်းစစ်ခြင်း)

ကျေးရွာ - ဝေချး ရက်စွဲ - ၄-၄-၂၀၁၉

ကျေးရွာတွင် အိမ်ထောင်စု ပေါင်း (၁၃၈) စု ရှိပြီး နေထိုင်မှု ဖွံ့ဖြိုးဆဲ သို့မဟုတ် အိမ်ထောင်စု ၀ ခု များ (၅၃) စု ရှိပြီး ဆင်းရဲနွမ်းပါး အခြေအနေမှာ ရှေးဦး / ကျပ်စား လုပ်ငန်း များ သာ လုပ်ဆောင်ရသော အခြေအနေ ဖြစ်နေခြင်း မရှိခြင်း ဖြစ်ပြီး ဆင်းရဲနွမ်းပါးခြင်း မရှိခြင်း ဖြစ်ပြီး ကျောင်းသူ / သား များ၏ ပညာ ရေးတွင် အောင်မြင်မှု များ ဖြစ်နေခြင်း -

ကျေးရွာရှိ လက်လှုပ်လက်စား သမားများ က တွက်နာလုပ်ကိုင်နေခြင်း အလမ်းများ ကား ခြံခံ ကိန်း ၅ ဖုတ်ဆောင် မည်လုပ်ငန်း များ တွင် အခွင့်အလမ်း များ ပေးခြင်း ဖြစ်ပြီး ဝမ်းဗာယူမှု မှ တွင်အဆင်ပြေစေပြီး ကျောင်းသူ / သား များ ပညာရေး က တွက်နာလုပ်ကိုင်မှု များ လေ့လာသင်ယူ စား နှိုင်းမည် ဖြစ်ပါသည်။

(ဂ) ပိုင်ဆိုင်မှုသုံသပ်ခြင်း

ပါဝင်ဆောင်ရွက်သူ (၁၃)၊ ကျား (၇)၊ မ (၆)

အရှင်အဖွဲ့အသုံးစွဲမျှပုံစံဖေပတာ:

ကျေးရွာ-ဝေခင်း ၇.၇.၂၀၁၉

<p>ကျား</p> <p>အားကစားကွင်း ထွန်းစက် ဇား ပေါက်ပြား အုတ် ဆန်းစက် ဂရက်သမား အိ/အံ</p>	<p>မ</p> <p>ချွတ်စက် ပေါက်အိုး သလင် သနပ်ခါး အားကစား အားကွင်း မက်ကောက် ချေးဆိုင် အိ/အံ အိတ်ကပ်</p>	<p>ကျား + မ</p> <p>ဆိုင်ကပ် ဖုန်း တံတား လမ်း ချောင်း အားကစားကွင်း ဂရက်ကွင်း သစ်တောစိုက်ခင်း ပန်းကန် အိတ်အိုး ကား အောင်</p>
---	---	---

ကျား - ၇
မ - ၆

ပါဝင်သူဦးရေ - ၁၃

ပိုင်ဆိုင်မှုအသုံးစနစ်ခြင်း
(အေးမွေးခြင်းနှင့်အသုံးစနစ်ခြင်း)

ဝတ္တန်စက်၊ ဇား၊ ပေါက်ပြား၊ ဂရက်၊ စသည့် များ
ကို အချိုးထား များသာ သုံး ခွဲ ဖြီး အချိုးထား များသာ
ထိန်းချုပ် ဖြာ ပါ သည်။

ဗိုက်ကပ်၊ သနပ်ခါး စသည့် များကို အချိုးသမီး
များသာ သုံး ခွဲ ဖြီး အချိုးသမီး များသာ ထိန်းချုပ် ဖြာ ပါ
သည်။

ချွတ်စက်ပေါင်းအိုး၊ ချွတ်စက်၊ သလင်၊ မက်ကောက်၊
အားကွင်း စသည့် များကို အချိုးသမီး များသာ သုံး ခွဲ ဖြီး
အချိုးထား များသာ ထိန်းချုပ် ဖြာ ပါ သည်။

တံတား၊ လမ်း၊ သစ်တော၊ ချောင်း၊ အောင်
စသည့် များကို အချိုးထား / အချိုးသမီး များသာ သုံး ခွဲ
ဖြီး အချိုးထား / အချိုးသမီး များသာ သုံး ထိန်းချုပ်
ဖြာ ပါ သည်။

(ဃ) ပင့်ကူအိမ်သုံးသပ်ခြင်း

ပါဝင်ဆောင်ရွက်သူ (၂၅)၊ ကျား (၁၅)၊ မ (၁၀)

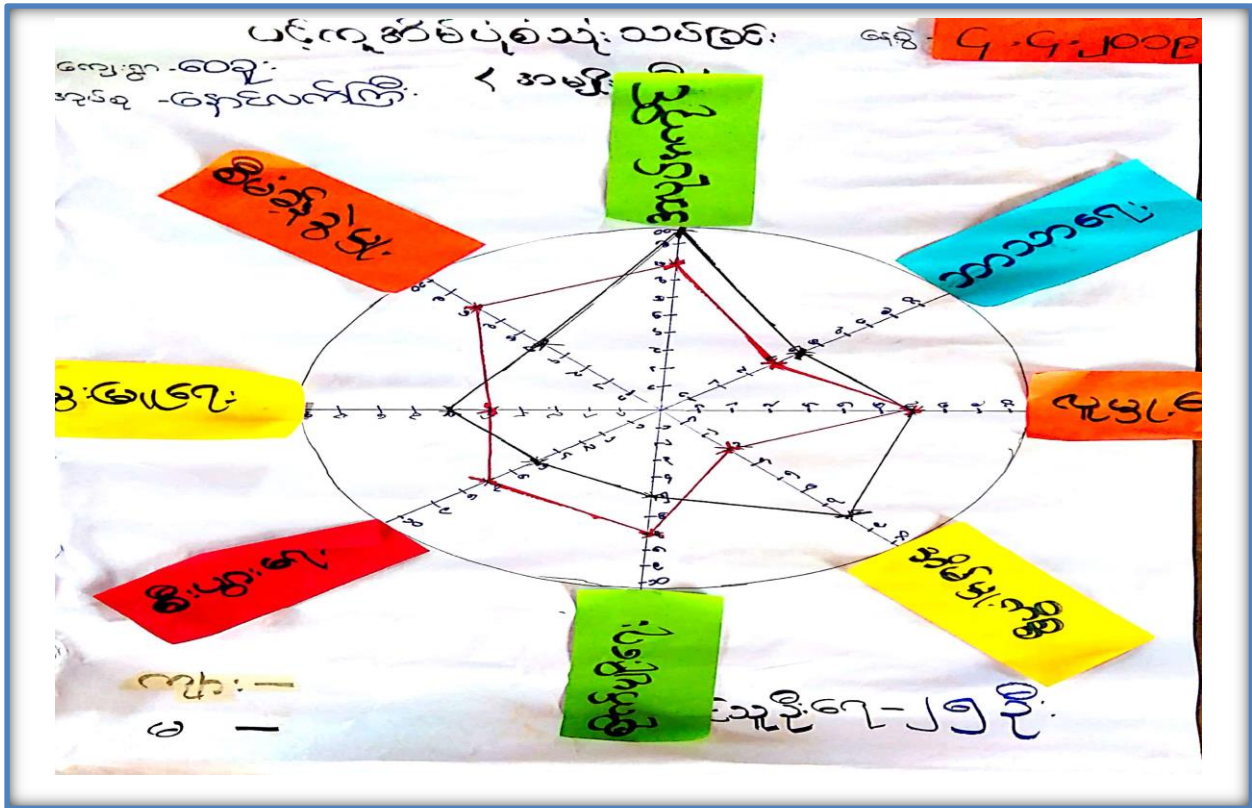

ပင့်ကူအိမ်သုံးသပ်ခြင်း

(ဆွေးနွေးခြင်းနှင့်ဆန်းစစ်ခြင်း)

- အပျိုသမီးတွေများပြီး ဆောင်ရွက်သော
 ကြောင့် လိုဝင်ခြင်းဖြစ်သည်။
- အကျွန်ုပ်တို့ သောတိရွာများတွင်အပျို
 သားကသာပြီး ဆောင်ရွက်နိုင်နေရသော
 ကြောင့်ဖြစ်သည်။
- အပျိုသမီးများဟာ ခပ်မွန်မွန်၊ အပျိုအပျို
 နှင့်ဆွေးနွေးဝတ်စုံဝတ်စုံအားသာပြီး၊ ဝိပင်ခွဲခွဲ၊
 စီးပွားရေး၊ ခွက်ပျိုးရေးဝတ်စုံအပျိုသားကသာ
 သာပါသည်။
- လူအများကိစ္စတွင်အပျိုသားနှင့်အပျိုသမီး
 သာပြီး ညီရေပါသည်။

(င) ရာသီခွင်ပြ ပြက္ခဒိန်

ဝါဝင်ဆောင်ရွက်သူ (၂၅)၊ ကျား (၁၀)၊ မ (၁၅)

အုပ်စု - ရေခဲဆေးကြော: ကုသီခွင်ပြ ပြက္ခဒိန်		ရက်စွဲ - ၄.၄.၂၀၁၉										ပေါင်သို့ - မှား ၁၀၊ မ ၁၅					
ကျေးရွာ - ဝေခဲ:																	
အကြောင်းအရာ	လုပ်ငန်း	မိခင်	မိခင်	မိခင်	မိခင်	မိခင်	မိခင်	မိခင်	မိခင်	မိခင်	မိခင်	မိခင်	မိခင်	မိခင်	မိခင်	မိခင်	မိခင်
ပွဲတော်
ပျော်ရွှင်ရေး
ကုသီခွင်
ဝင်ငွေ
ထွက်ငွေ
ညာကစား
ဝမ်းစာဖူပုံရ

“ ကုသီခွင်ပြ ပြက္ခဒိန် ”
(ဆွေးနွေးခြင်း နှင့် ဆန်းစစ်ခြင်း)

ကျေးရွာ - ဝေခဲ: ရက်စွဲ - ၄-၄-၂၀၁၉

အဓိကအသက်မွေးဝမ်းကြောင်းလုပ်ငန်းမှာ တောင်သူ လုပ်ငန်းများအား အဓိကထား လုပ်ကိုင်ကြပြီး အိမ်ထောင်စု (၅၀) စုသည် တောင်သူလုပ်ကိုင်ကြပြီး တစ်နှစ် ငွေပေးမှု ဝင်ငွေမှာ တစ်ဆယ့်ငါးသိန်းကျပ် ရရှိပြီး ဝင်ငွေ နှင့် ထွက်ငွေ များကွာမည့်ပါ။ လယ်ယာလုပ်ငန်းမှ အခြား ဝင်ငွေရသော နေရာ လုပ်ငန်းများသည် ဝင်ငွေလုံလောက်မှု မရှိခြင်းကြောင့် ဝမ်းစာဖူ ပုံရများတွင် အခက်တွေ့နေခြင်း၊ ဝမ်းစာဖူပုံရများတွင် အခက်တွေ့နေရခြင်းကွက် ကျပစ် / နေရာ အလုပ်များ လုပ်ကိုင် ရှာဖွေနေရသည်။ ကျေးရွာတွင်းရှိ ရွာသူ / သားများ အနေဖြင့် ဝမ်းစာဖူပုံရလျှင် ခြင်းမှာ အလုပ်အကိုင် အခွင့်အလမ်းများ ပါပြီး အိမ်ထောင်စုများတွင် အချိန်လျှင် ဝေခဲခြင်း ကြောင့် ဖြစ်သည်။

(၈) ဝင်းပုံစံ

ပါဝင်ဆောင်ရွက်သူ (၁၈)၊ ကျား (၆)၊ မ (၁၂)



“အဖွဲ့အစည်းချိတ်ဆက်မှု”
(ဆွေးနွေးခြင်းနှင့် ဆန်းစစ်ခြင်း)

ကျေးဇူးတင်ပေးပါမိန့် ရက်စွဲ - ၄.၄.၂၀၁၉

ဆေးကျေးဇူးတင်ပေးခြင်းကို ငါးရက်/ငါးခေါင်း အဖွဲ့များသည် ကျေးဇူးပြု
တွင်း၌ သာရေးအရေး ကိစ္စရပ် မှန် သမျှကို အဓိကအဓိကအဓိကအဓိကအထည်
ဖော်ဆောင်ပေးပေးခဲ့သော အဖွဲ့ဖြစ်ပြီး ၎င်းအဖွဲ့များသည် ကျေးဇူးပြု
သားနှင့် ကျေးဇူးတင်ပေးပါမိန့် / တိုင်းရင်းသား အဖွဲ့များ ပါဝင်ဖြည့်စွက်
ပရဟိတအဖွဲ့နှင့် အရေးအရာရှိ ဖြစ် ကျင့်သည့်အားဖြင့် ကျေးဇူးတင်
ရပ်ပေးခြင်း ကိစ္စရပ်များတွင် အဓိကအဓိကအဓိကအဓိကအထည်
ဆောင်ရွက်မှုများ ဖြစ်သည်။ မိခင်နှင့် ငါးရက်/ငါးခေါင်း အဖွဲ့သည် ကျေးဇူးပြု
သားများ ဦးဆောင်ဆောင်ရွက် ကျင့်သည့်အားဖြင့် ကျေးဇူးတင်ပေးပါမိန့်
အဖွဲ့သည် ကျေးဇူးတင်ပေးပါမိန့် / သားများ၏ ပညာရေးအဖွဲ့အစည်းအဖွဲ့အား
ပြောဆိုခြင်းဖြင့် ဆောင်ရွက်ပေးခဲ့သော အဖွဲ့ ဖြစ်သည်။ အုပ်ချုပ်
ရေးအဖွဲ့သည် ဖွဲ့စည်းအုပ်ချုပ်ရေး များနှင့် ချိတ်ဆက်ပြီး ကျေး
ဇူးတင်ပေးပါမိန့် သို့မဟုတ် အဖွဲ့အစည်းအဖွဲ့အစည်း အဖွဲ့အစည်းအဖွဲ့အစည်း
အဖွဲ့အစည်းအဖွဲ့အစည်း အဖွဲ့အစည်းအဖွဲ့အစည်း အဖွဲ့အစည်းအဖွဲ့အစည်း
စီမံကိန်းအဖွဲ့အစည်း အဖွဲ့အစည်းအဖွဲ့အစည်း အဖွဲ့အစည်းအဖွဲ့အစည်း
အဖွဲ့အစည်းအဖွဲ့အစည်း အဖွဲ့အစည်းအဖွဲ့အစည်း အဖွဲ့အစည်းအဖွဲ့အစည်း
အဖွဲ့အစည်းအဖွဲ့အစည်း အဖွဲ့အစည်းအဖွဲ့အစည်း အဖွဲ့အစည်းအဖွဲ့အစည်း
ဖော်ဆောင်ပေးပေးခဲ့သော အဖွဲ့များ ဖြစ်သည်။

(ဆ) အမျိုးသား / အမျိုးသမီး အခက်အခဲများ

ပါဝင်ဆောင်ရွက်သူ (၂၈)၊ ကျား (၁၅)၊ မ (၁၃)

အမျိုးသားအဖွဲ့မှတစ်ပြင်သောအခက်ခဲများ
 ကျေးရွာ - ၆၀၃၊
 အရပ် - မောင်လက်ကြီး
 ၄၅-၅-၇-၂၀၁၈

၁။ မြို့အချိန်တွင်လတ်များခက်ခဲခြင်း
 ၂။ မီးဖိုချောင်စနစ်၊ ရေပေးစနစ်
 ၃။ မြို့အချိန်တွင်အလကားခရီးများ
 ၄။ မြို့အချိန်တွင်အလကားခရီးများ
 ၅။ လမ်းပေးဆောင်ရွက်ပေးခြင်း
 ၆။ ကျေးရွာအသားများ
 ၇။ ကျေးရွာအသားများ
 ၈။ ကျေးရွာအသားများ
 ၉။ ကျေးရွာအသားများ
 ၁၀။ ကျေးရွာအသားများ
 ၁၁။ ကျေးရွာအသားများ
 ၁၂။ ကျေးရွာအသားများ
 ၁၃။ ကျေးရွာအသားများ
 ၁၄။ ကျေးရွာအသားများ

အမျိုးသမီးအဖွဲ့မှတစ်ပြင်သောအခက်ခဲများ
 ကျေးရွာ - ၆၀၃၊
 အရပ် - မောင်လက်ကြီး
 ၆၅-၅-၇-၂၀၁၈

၁။ ကျေးရွာအသားများ
 ၂။ ကျေးရွာအသားများ
 ၃။ ကျေးရွာအသားများ
 ၄။ ကျေးရွာအသားများ
 ၅။ ကျေးရွာအသားများ
 ၆။ ကျေးရွာအသားများ
 ၇။ ကျေးရွာအသားများ
 ၈။ ကျေးရွာအသားများ
 ၉။ ကျေးရွာအသားများ
 ၁၀။ ကျေးရွာအသားများ
 ၁၁။ ကျေးရွာအသားများ
 ၁၂။ ကျေးရွာအသားများ
 ၁၃။ ကျေးရွာအသားများ
 ၁၄။ ကျေးရွာအသားများ

(၇) ဦးစားပေးဖွံ့ဖြိုးရေးလုပ်ငန်းများ

ပါဝင်ဆောင်ရွက်သူ (၃၃)၊ ကျား (၁၆)၊ မ (၁၇)

- ကျေးရွာမှတင်ပြသော စီမံကိန်းလုပ်ငန်းများ
- ကျေးရွာ-ဝေခူး (အမျိုးသား) ၅-၇-၂၀၁၁
- ၁/ ကျေးရွာတွင်းလမ်း ပြုပြင်ပေးရန် - ၈၁၂၁
 - ၂/ ကျေးရွာသုံး ခန်းခဆောင် တည်ဆောက်ပေးရန် - ၈၁၂၁
 - ၃/ ရွာချင်းဆက်ချောင်းဖျက်ပစ်ကာ တည်ဆောက်ပေးရန် - ၈၁၂၁
 - ၄/ စာသင်ကျောင်းအမျိုး/အမိန့်သာ ပြုပြင်တည်ဆောက်ပေးရန်
 - ၁၁ - KDC ဆောင် တိုးမြှင့်ပေးရန် - တောင်ဆောင် ကွန်ကရစ် ပြုပြင်
 - ၅/ ကျေးရွာစာပြင်ညီညွတ် တိုးမြှင့်ပြုပြင်ပေးရန် - ၆
 - ၆/ ကျေးရွာ စားစားစားတွင်း ပြုပြင်ပေးရန် - ၆
 - ၇/ ရွာနောက်တန်း မီးတိုင်းချွေး တိုးချဲ့တည်ဆောက်ပေးရန် - ၅၆
 - ၈/ မြို့ကျောင်းတက်ကျောင်းသား/သူ ချွေး ညွှားလေး အဆင့် ၆ ကျေးရွာသုံး ယာဉ် စီစဉ်ပေးရန် -
 - ၉/ ရေကောင်းရေသန့် ရရှိရန် ရေအင်္ဂါစက် ပြုပြင်ပေးရန် - ၆
 - ၁၀/ ရိုက်ပြိုင်းရေ အဆောက် ချောင်းခြေမ်းချား ပြုပြင်ပေးရန် - ၆

- ကျေးရွာမှတင်ပြသော စီမံကိန်းလုပ်ငန်းများ
- ကျေးရွာ-ဝေခူး (အမျိုးသမီး) ၅-၇-၂၀၁၁
- ၁/ စာသင်ကျောင်း အမျိုးမျိုးပေးရန် (အဟောင်းပြုပြင်ရန်)
 - ၂/ ကျောင်း အိမ်သာ ဆောက်ပေးရန်
 - ၃/ ဆေးကုသရေးအဖွဲ့ သုံးဝါးသန့် စက်တင်ဆင်ရန်
 - ၄/ ကျောင်းခြံစည်းစိမ် ကာကွယ်ရန်
 - ၅/ ကျောင်းတွင်း ခန်းချိတ်ကန်ပေးရန်
 - ၆/ ကျေးရွာအတွင်း အပြင်လမ်းပြင်ရန်
 - ၇/ ဝေခူး-ဝေခူး လမ်းပြင်ရန်
 - ၈/ ရွာသူရွာသားများ အလုပ်အကိုင် အခွင့်အလမ်းပေးရန်
 - ၉/ ကျေးရွာ အဖွဲ့အစည်း သုံး ခန်းခဆောင် ဆောက်ရန်
 - ၁၀/ စာသင်ကျောင်း ဂေဟဓာတ် တက်ဆင်ရန်
 - ၁၁/ ဝေခူးမြို့နယ် ကျောင်းဆောင်အဖြစ် သတ်ပေးရန်
 - ၁၂/ ရွာတွင်း ရွာပြင်ခြံစည်းစိမ် ကလေးရန်
 - ၁၃/ ရွာပြင် ဆက်တိုက် တား အဆင်အတော်ပေးရန်
 - ၁၄/ ရွာအနောက် လမ်းဖောက်ပေးရန် ရွာသစ်လမ်း ဆက်တိုက်
 - ၁၅/ ရွာအနောက် လမ်းဖောက် တိုင် ခွင့် မီဇာနီ ခွင့်ပေးရန်

၇။ ကော်မတီဝင်များရွေးချယ်ခြင်းနှင့် ကျေးရွာဖွံ့ဖြိုးရေးအစီအစဉ်ဆောင်ရွက်မှု မှတ်တမ်းဓါတ်ပုံများ



၈။ ကျေးရွာအခြေခံအချက်အလက်များ (ပုံစံ - ၁)

ပုံစံ - ၈ - ၁ ကျေးရွာအခြေခံအချက်အလက်များ (Form PC 1)

လမ်းညွှန်ရွက်၊ ကျေးရွာတစ်ရွာသို့ ပထမဆုံးပိတ်ဆက်ခရီးသွားရောက်သော အခါ လူထုစည်းရုံးရေးမှူးသည် ကျေးရွာခေါင်းဆောင်များ အား ကျေးရွာအချက်အလက်များကို ပေထွာရပ်ခံ၍ တောင်းခံရသည့် ဤအချက်အလက်များကို စီမံကိန်းပိတ်ဆက်အစည်းဝေးမတိုင်မီ တောင်းခံရမည့် စီမံကိန်းပိတ်ဆက်အစည်းဝေးတွင် လူထုစည်းရုံးရေးမှူးသည် ဤအချက်အလက်များအား စစ်ဆေးပြီးမှန်ကန်အောင် ပြုလုပ်ရမည်။ ငြီးနောက်တွင် လူထုစည်းရုံးရေးမှူးမှ သတင်းအချက်အလက်ထဲသို့ Tablets မှ တဆင့် ဖြည့်သွင်းရမည်။

ကျေးရွာခေါင်းဆောင် အမည် ဦးသော်လွန်	ကျေးရွာခေါင်းဆောင်၏ ဖုန်းနံပါတ် ၀၅-၇၆၆၅၅၃၀၇၅	လူထုစည်းရုံးရေးမှူး၏အမည် - ဦးလွင်လွင်
ပြည်နယ်တိုင်းဒေသကြီး - ကချင်	မြို့နယ်- ရွှေကူ	ကျေးရွာအုပ်စု ရွှေသော်ကြီး

က၊ လူဦးရေ

လူမျိုးစု	အိမ်ထောင်စုအရေအတွက်	ကိုးကွယ်သည့်ဘာသာ	အိမ်ထောင်စုအရေအတွက်
လူမျိုးစု (၁) - ဗမာ	၁၃၈	ဘာသာ(၁) - ဗုဒ္ဓ	၁၃၈
လူမျိုးစု (၂) -----		ဘာသာ(၂) -----	
လူမျိုးစု (၃) -----		ဘာသာ(၃) -----	
လူမျိုးစုရော -----		ဘာသာရော -----	
အခြား			
အရေအတွက်			
မသန်စွမ်းသူများ	၂		
သက်ကြီးရွယ်အိုများ (၆၅ နှစ် နှင့် အထက်)	၁၅		
စစ်ဘေးရှောင်			

	အမျိုးသား(အရေအတွက်)	အမျိုးသမီး(အရေအတွက်)	စုစုပေါင်းအရေအတွက်
လူဦးရေ	353	343	696
လူမျိုးစု (၁) - ဗမာ	353	343	696
လူမျိုးစု (၂) -----			
လူမျိုးစု (၃) -----			
အခြား			
အိမ်ထောင်စဦးစီး	၁၂၆	၁၂	၁၃၈

(၈) အခြေခံအဆောက်အအုံ အသုံးအဆောင်များ

စာသင်ကျောင်း		အမှတ်ခြစ်ပါ	ကျန်းမာရေး	အမှတ်ခြစ်ပါ	ဘာသာရေးအဆောက်အအုံများ		အမှတ်ခြစ်ပါ
အထက်တန်းကျောင်း	<input type="checkbox"/>		ဆေးရုံ	<input type="checkbox"/>		စေတီ	<input checked="" type="checkbox"/>
အလယ်တန်းကျောင်း	<input type="checkbox"/>		ကျန်းမာရေးဌာန	<input type="checkbox"/>		ဘုန်းကြီးကျောင်း	<input checked="" type="checkbox"/>
မူလတန်းကျောင်း	<input checked="" type="checkbox"/>		ကျန်းမာရေးဌာနခွဲ	<input type="checkbox"/>		ဟိန္ဒူဘုရားကျောင်း	<input type="checkbox"/>
မူကြိုကျောင်း	<input type="checkbox"/>		ဆေးပေးခန်း	<input type="checkbox"/>		ရေစိုက်ယာဉ်ကျောင်း	<input type="checkbox"/>
အခြား	<input type="checkbox"/>		အခြား	<input type="checkbox"/>		ဗလီ	<input type="checkbox"/>
						အခြား	<input type="checkbox"/>
မှတ်ချက်			မှတ်ချက်			မှတ်ချက်	

(၉) ကျွမ်းကျင်သူများမှတ်တမ်း (ကျေးရွာတွင်နေထိုင်သော သို့မဟုတ် တခြားရွာမှလာရောက်သောကျွမ်းကျင်သူများ)

(၁) စာသင်ကျောင်း			(၂) ကျန်းမာရေး			(၃) လက်မှုပညာရှင်		
	ရွာတွင်နေထိုင်သူ	အခြားရွာမှလာသူ		ရွာတွင်နေထိုင်သူ	အခြားရွာမှလာသူ		ရွာတွင်နေထိုင်သူ	အခြားရွာမှလာသူ
မူလတန်း ပြုဆရာ/မ	<input type="checkbox"/>	<input checked="" type="checkbox"/>	ဆရာဝန်	<input type="checkbox"/>	<input type="checkbox"/>	လက်သမား	<input checked="" type="checkbox"/>	<input type="checkbox"/>
အထက်တန်း ပြုဆရာ/မ	<input type="checkbox"/>	<input type="checkbox"/>	လက်ထောက် ကျန်းမာရေးမှူး	<input type="checkbox"/>	<input type="checkbox"/>	ပန်းရံ	<input type="checkbox"/>	<input type="checkbox"/>
အလယ်တန်း ပြုဆရာ/မ	<input type="checkbox"/>	<input type="checkbox"/>	အမျိုးသမီးကျန်းမာရေးဆရာမ	<input type="checkbox"/>	<input type="checkbox"/>	လှုပ်စစ်ကျွမ်းကျင်ပီးသမား	<input type="checkbox"/>	<input type="checkbox"/>
မူကြိုဆရာ/မ	<input type="checkbox"/>	<input type="checkbox"/>	သားဖွားဆရာမ	<input type="checkbox"/>	<input type="checkbox"/>	ရေစိုက်သူ	<input type="checkbox"/>	<input type="checkbox"/>
အခြား	<input type="checkbox"/>	<input type="checkbox"/>	ပြည်သူ့ကျန်းမာရေးလုပ်သား	<input checked="" type="checkbox"/>	<input type="checkbox"/>	စက်ပြင်ဆရာ	<input type="checkbox"/>	<input type="checkbox"/>
မှတ်ချက်			မှတ်ချက်			မှတ်ချက်		

(ဃ) ကျေးရွာသို့ ရောက်ရှိနိုင်သည့်လမ်းအခြေအနေ / ကျေးရွာတစ်ရွာသည် ၎င်း၏ကျေးရွာအုပ်စုနှင့် ဆက်သွယ်ထားသော လမ်းအခြေအနေ (အောက်ပါဝဲကိုရိုင်းပါ)

ကျောက်ကြမ်းလမ်း ကတ္တရာလမ်း ကွန်ကရစ်လမ်း မော်တော်ဆိုင်ကယ်လမ်း
ကျောက်ခင်းလမ်း မြေသားလမ်း လူသွားလမ်း အခြား _____

(င) ကျေးရွာဖွံ့ဖြိုးမှုစီမံချက်ရိုင်းပါ

(၁) လူထုဗဟိုပြုစီမံကိန်းမစတင်မီ ဤကျေးရွာတွင်ကျေးရွာဖွံ့ဖြိုးမှု စီမံချက်ရှိခဲ့ပါသလား? ရှိပါသည်/မရှိပါ/မသိပါ

(၂) ရှိခဲ့ပါလျှင် ဤစီမံချက်ကို မည်သည့် ခုနှစ်တွင်ပြင်ဆင်ခဲ့ပါသနည်း? နှစ် 2015 / မသိပါ

(၃) ဤစီမံချက်ကို မြို့နယ်မှအတည်ပြုခဲ့ပါသလား? ပြုခဲ့ပါသည်/မပြုခဲ့ပါ / မသိပါ

(စ) ခရီးအကွာအဝေး

(၁) ဤကျေးရွာ၏ဗဟိုမှ ၎င်းကျေးရွာအုပ်စု၏ဗဟိုအထိခရီးမိုင်မည်မျှကွာဝေးသနည်း? မိုင် 0 / မသိပါ

(၂) ဤကျေးရွာမှ ၎င်းကျေးရွာအုပ်စုဗဟိုအထိသွားလာရာတွင်ကြာမြင့်သည့်အချိန်

ခြောက်သွေ့ရာသီတွင်ကြာချိန် _____ ထော်လာဂျီ/မော်တော်ဆိုင်ကယ်/ခြေလျင်/လား/မော်တော်ဘုတ်/
အခြား _____

မိုးရာသီတွင်ကြာချိန် _____ ထော်လာဂျီ/မော်တော်ဆိုင်ကယ်/ခြေလျင်/လား/မော်တော်ဘုတ်/
အခြား _____

(ဆ) ဖတ်ဝန်းကျင်ဆိုင်ရာသဘာဝဘေးအန္တရာယ်

ဤကျေးရွာတွင်ရေကြီးခြင်းကဲ့သို့ သဘာဝဘေးအန္တရာယ်ကျရောက်ဖူးခြင်း ရှိပါသလား။

မရှိပါ ရှိပါသည် ရှိလျှင်ဖော်ပြပါ _____

(ဇ) ကျေးရွာတွင် ဖွဲ့စည်းထားသော အဖွဲ့အစည်းများ

လူထုဗဟိုပြုစီမံကိန်းမတိုင်မီ ဤကျေးရွာတွင် ကျေးရွာဖွံ့ဖြိုးရေးအတွက် အစိုးရ(သို့)ရွာသားများကိုယ်တိုင်(သို့) စီမံကိန်းတစ်ခုခုမှ ဖွဲ့စည်းထားသည့် အဖွဲ့အစည်းများရှိပါသလား။

(၁) မြစ်ခင်းရောဇ်

(၂) လူထုဗဟိုပြု

(ဈ) အထွေထွေအုပ်ချုပ်ရေး ဦးစီးဌာန (GAD) မှ မှတ်တမ်းတင်ထားခြင်း

ဤကျေးရွာသည် အထွေထွေအုပ်ချုပ်ရေး ဦးစီးဌာန (GAD) မှ မှတ်တမ်းတင်ထားမှု ရှိပါသလား။

မရှိပါ ရှိပါသည်

ကျေးရွာခေါင်းဆောင်

အမည် ဦးခင်မောင်လွှာ

လက်မှတ် [Signature] နေ့စွဲ 3.4.2019

လူထုစည်းရုံးရေးမှူး

အမည် ဒေါ်ဂျွန်ဂျွန်

လက်မှတ် [Signature] နေ့စွဲ 3.4.2019

ပုံစံ - ၈-၃ ကျေးရွာဖွံ့ဖြိုးရေး ဦးစားပေးအစီအစဉ် (Form PC 3)

လမ်းညွှန်ချက်		အဆင့်(၃)ကျေးရွာမှန်မှန်ချက်အစဉ်အပေးပြီးဆုံးသောအခါ ကျေးရွာစီမံကိန်း အထောက်အကူပြု ကော်မတီသည် လူထုစည်းရုံးရေးမှူးအကူအညီဖြင့် ဤပုံစံကိုပြည့်စုံအောင် ဖြည့်သွင်းရမည်။	
လူထုစည်းရုံးရေးမှူး/ဝန်ထမ်း အမည် - ဖျံဖိသိန်း - ငှ			
နေ့စွဲ ၄-၄-၂၀၁၇	စက်ဝန်းအား အမှတ်ခြစ်ပါ (✓) <input checked="" type="checkbox"/> စက်ဝန်း(၁)စက်ဝန်း(၂) <input type="checkbox"/> စက်ဝန်း(၃)စက်ဝန်း(၄) <input type="checkbox"/>		
ပြည်နယ်/တိုင်း - ကချင်	မြို့နယ် ရွှေကူ	ကျေးရွာအုပ်စု ရှာလက်ကြီး	ကျေးရွာ ဝေချဲ့

က။ အခက်အခဲအတားအဆီးများအားဆွေးနွေးခြင်း - ယခုလက်ရှိအခြေအနေတွင်ဤကျေးရွာဖွံ့ဖြိုးတိုးတက်ရေးအတွက် အဓိကအခက်အခဲအတားအဆီးများသည် မည်သည်များဖြစ်ပါသနည်း။ (အမျိုးသား/သမီး အနည်းဆုံးအခက်အခဲ ၅ ခုစီဖော်ပြပါ)

အုပ်စုဖွဲ့ဆွေးနွေးမှုများမှ တင်ပြသောအခက်အခဲအတားအဆီးများ	
- လမ်းပန်းဆက်သွယ်ရေးခက်ခဲခြင်း၊ လျှော့စီးမှု၊ အခက်အခဲရှိခြင်း၊ မြေဧရိယာ ခြုံငုံခြင်း၊ မြေဧရိယာ သွားလာရခက်ခဲခြင်း ၊ မီးပွား ရေးများ ထိခိုက်ခြင်း။	<input type="checkbox"/> ကျား <input type="checkbox"/> မ <input type="checkbox"/> ကျား+မ
- ကျေးရွာရှိ ရွာသူ/သား များအသိပညာမဟုတ်သူများ ဝင်ရောက်ပါခြင်း ။	<input type="checkbox"/> ကျား <input type="checkbox"/> မ <input type="checkbox"/> ကျား+မ
- စာသင်ကျောင်း၊ ဆေးရုံ၊ လောကီမှုမရှိခြင်းနှင့် အခြေအနေမရှိခြင်း၊ လျှော့စီးမှု၊ အခက်အခဲရှိခြင်း၊ မြေဧရိယာ သွားလာရခက်ခဲခြင်း၊ မြေဧရိယာ ခြုံငုံခြင်း၊ မြေဧရိယာ သွားလာရခက်ခဲခြင်း။	<input type="checkbox"/> ကျား <input type="checkbox"/> မ <input type="checkbox"/> ကျား+မ
- ကျေးရွာလူထုတွေ့ဆုံမှုများ၊ အခက်အခဲများ ရှိခြင်း၊ အခက်အခဲများ ရှိခြင်း။	<input type="checkbox"/> ကျား <input type="checkbox"/> မ <input type="checkbox"/> ကျား+မ
- ကျေးရွာတွင် သန့်ရှင်းသောသောက်သုံးရေမရရှိခြင်းနှင့် ကျောင်းသူ/သားများ ရေခဲချိန်များ ကျောင်း အကွက်ချိန် ရေကူးရခြင်း ခြင်း။	<input type="checkbox"/> ကျား <input type="checkbox"/> မ <input type="checkbox"/> ကျား+မ

ခ။ မှန်မှန်ခြင်း- နောင်လာမည့် (၅)နှစ် အတွင်း ကျေးရွာဖွံ့ဖြိုးရေး မှန်မှန်လျာထားချက်များအား တင်ပြပါ။

အုပ်စုဖွဲ့ဆွေးနွေးမှုများမှ တင်ပြသောမှန်မှန်လျာထားချက်များ	
- လူနေမှုအဆင့် မြင့်မားစေဖို့ ကုသိမရေး သွားလာရခက်ခဲမှု၊ အခက်အခဲများ ဖြေရှင်းခြင်း၊ မီးပွားဆွေးနွေးမှုများ ရှိခြင်း။	<input type="checkbox"/> ကျား <input type="checkbox"/> မ <input type="checkbox"/> ကျား+မ
- ကုသိမရေး မဟုတ်သူများ စိုးပွားလာစေရန်။	<input type="checkbox"/> ကျား <input type="checkbox"/> မ <input type="checkbox"/> ကျား+မ
- ကျောင်းသူ/သား များ ပညာသင်ကြားရန်အခက်အခဲမရှိစေရန်နှင့် ပညာရေးအဆင့် မြင့်မားလာစေရန်။	<input type="checkbox"/> ကျား <input type="checkbox"/> မ <input type="checkbox"/> ကျား+မ
- အစဉ်အတိုင်း ပြုလုပ်ရန်အဆင်မပြေ စေရန်။	<input type="checkbox"/> ကျား <input type="checkbox"/> မ <input type="checkbox"/> ကျား+မ
- သန့်ရှင်းသောသောက်သုံးရေရရှိစေရန်နှင့် အကွက်ချိန် ဝိုင်းပွားလာစေရန်။	<input type="checkbox"/> ကျား <input type="checkbox"/> မ <input type="checkbox"/> ကျား+မ

၈။ လူထုစီမံကိန်း၏ လာမည့် (၄) နှစ်အတွက် အကျုံးမဝင်သော ဦးစားပေး ဖွံ့ဖြိုးတိုးတက်မှု လုပ်ငန်း အစီအစဉ်များအားဖော်ပြပါ။

ဦးစားပေး အဆင့် သတ်မှတ်ချက်	ကျေးရွာအတွက် ဦးစားပေး ဖွံ့ဖြိုးတိုးတက်မှု လုပ်ငန်းစဉ်များ	အဆိုပြုသူ (အမျိုးသားများ/ အမျိုးသမီးများ/ အမျိုးသား+ အမျိုးသမီး)	အခန်းကဏ္ဍ	ခန့်မှန်း ကုန်ကျ စရိတ်	အကျိုးခံစားခွင့်ရှိသူခန့်မှန်းခြေအရေအတွက်		
					ကျား	မ	ပေါင်း
၁	ကျေးရွာခရီးမခရောင်း တည်ဆောက်ခြင်း	ဒါမိုင်းသား + ဒါမိုင်းသမီး	နအောက် ဓဒ္ဒါ	၂၇၉၅၂၀၀/၄၀၆	၄၀၅	၈၁၁	
၂	၂၀၂၀ ကျေးရွာအားကစား ကွင်းပြင်ခြင်း	"	ပညာရေး	၆၀၀၀၀၀/၄၀၆	၄၀၅	၈၁၁	
၃	ကျေးရွာအားကစားကွင်း ပြင်ဆင်ခြင်း	"	နခြား	၆၀၀၀၀၀/၄၀၆	၄၀၅	၈၁၁	
၄	အသစ်ကျေးရွာ ၂ ခု ကျေးရွာ သုံးကျေးရွာ စီဆေးရေးစင်တာတည်ဆောက်ခြင်း	ဒါမိုင်းသမီး	ပညာရေး	၆၀၀၀၀၀/၄၀၆	၄၀၅	၈၁၁	
၅	ပရမ်းဒါး များ တိုးချဲ့တည်ဆောက်ခြင်း	"	မီးလင်းရေး	၅၀၀၀၀၀/၄၀၆	၄၀၅	၈၁၁	

၉။ လူထုစီမံကိန်း၏ လာမည့် (၄) နှစ်အတွက် အကျုံးမဝင်သော ဦးစားပေး ဖွံ့ဖြိုးတိုးတက်မှု လုပ်ငန်း အစီအစဉ်များအားဖော်ပြပါ။

အဆင့်	ကျေးရွာအတွက် ဦးစားပေး ဖွံ့ဖြိုး တိုးတက်မှု လုပ်ငန်းစဉ်များ	အဆိုပြုသူ (အမျိုးသားများ/ အမျိုးသမီးများ/ အမျိုးသား+ အမျိုးသမီး)	အခန်းကဏ္ဍ
၁	ဘုန်းကြီးကျောင်းအဆင့်မြှင့်တင်ရေး	ဒါမိုင်းသမီး	နခြား
၂	ကျွန်းမြို့တော် များဆောက်လုပ်ခြင်း (ကျေးရွာအတွက်)	"	"
၃	ဂျီပီသာအဆင့်မြှင့်တင်ရေး	"	"
၄	နည်းပညာအစောင့်အရှောက် ဖြန့်ချိရေး	"	"
၅	နည်းပညာအစောင့်အရှောက် ဆောက်လုပ်ရေး	"	"

ခေါင်းဆောင်၊ ကျေးရွာစီမံကိန်းအထောက်အကူပြုကော်မတီမှအတည်ပြုသည်။

အမည် ဦးကျော်စွာ လက်မှတ် ကျ နေ့စွဲ ၃-၄-၂၀၁၉



ပုံစံ - ၀ - ၄ ကျေးရွာအုပ်စုစီမံကိန်းလုပ်ငန်းခွဲရွေးချယ်ခြင်းပုံစံ (Form PC 4)

လယ်ဦးနှစ်ရှက်၊ စီမံကိန်းလုပ်ငန်းခွဲရွေးချယ်မှုအစည်းအဝေးပြီးနောက်တွင် ကျေးရွာအုပ်စုမှ CF/TF တို့၏ အကူအညီရယူ၍ ကျေးရွာစီမံကိန်းကော်မတီမှ လက်မှတ်ရေးထိုးပြီး အဆိုပါပုံစံအား ပြည့်စုံအောင်ပြည့်သွင်းရမည်။ ဤပုံစံအား ပြည့်စုံရာဖြည့်သွင်းပြီးပါက ကျေးရွာအုပ်စုမှ ပြီးထုတ်ရေးစီမံချက်တွင် TPIIC သို့ ယေးပို့ရန်အတွက် နောက်ထက်တွဲအဖြစ် ထားရှိရမည်။ CF မှ ကျေးရွာတစ်ရွာချင်းစီ၏ စီမံကိန်းလုပ်ငန်းခွဲဆိုင်ရာ အချက်အလက်များကို MIS သို့ ထည့်သွင်းရမည်။ (ယခုနှစ်စီမံကိန်းလုပ်ငန်းခွဲ မလုပ်ကိုင်သော ကျေးရွာများ မပါဝင်ပါ။)

ကျေးရွာစုစုရွေးချယ်မှု/ဝန်ထမ်းအမည် - ခေါ်ဂျူးလီသိန်း (CF) , ခေါ်ဥမိန်း (TF)

နေ့စွဲ ၂၀-၄-၂၀၁၉ စက်တင်ဘာအမှတ်ခြစ်ပေးပါ။ (✓) ဝက်ဂန်း(၀) ဇစ်ဂန်း(၂) ဝက်ဂန်း(၃) ဝက်ဂန်း(၄)

ပြည်နယ်/တိုင်း- ကချင် ပြနယ် - ရွှေကျင် ကျေးရွာအုပ်စု - ရောင်လတ်ရွာ

ကျေးရွာအမည်	ထောက်ပံ့မှုမည့် လုပ်ငန်းများ	အတိုင်အတာ	ခန့်မှန်း တိုက်ရိုက် အကျိုးစီးပွားစွဲ ရှိလျှား	အဆိုပြုတင်ပြသူ	စီမံကိန်းမှ ထည့်သွင်းမှု			စုစုပေါင်း
					စီမံကိန်းမှ ထည့်သွင်းမှု	ကျေးရွာမှ ထည့်သွင်းမှု	ခန့်မှန်းကုန်ကျစရိတ် အခြားထည့်သွင်းမှု (ခေါ်ပြန်)ထည့်သွင်းမှုအမည်/အဖွဲ့	
ရောင်လတ်ရွာ	ကျေးရွာအုပ်စုမှ ဆောက်လုပ်ရေးအဖွဲ့	၇၀'x၃၀' x ၂၃	၇၃၅	အဆိုပြုတင်ပြသူ	၂၇၅၅၂၉၀၄			၂၇၅၅၂၉၀၄/-
ဝေဝ	ကျေးရွာအုပ်စုမှ ဆောက်လုပ်ရေးအဖွဲ့	၇၀'x၃၀' x ၂၃	၈၁၁	အဆိုပြုတင်ပြသူ	၂၇၅၅၂၉၀၄			၂၇၅၅၂၉၀၄/-

ရာထူး ကျေးရွာအုပ်စု စီမံကိန်းကော်မတီ ဥက္ကဋ္ဌ အမည် လက်မှတ် ရက်စွဲ ၂၀-၄-၂၀၁၉

(Signature)
ဦးဘုန်းကျော်

ဆုံးဖြတ်ချက်။ ။ လုပ်ငန်းများ ဦးစားပေး စတင်ပြုသော်လည်းကောင်း၊ အဓိကဦးစားပေး လုပ်ငန်း ဖြစ်သော ကျေးဇူးတင်ဆောင်ရွက်ရေး အောင် အောင်လုပ်ခြင်းလုပ်ငန်းနှင့် လုပ်သောကြောင့် အများသဘော ထူရှေးချုပ်ဆုံးဖြတ်ခံ ဖြစ်သည်။ ထောက်ပံ့ပေးမှု များဖြင့် ပြုမိမိ မွမ်းမံရာတွင် ကျေးဇူးတင်ဆောင်ရွက်ခြင်း ထောက်ပံ့ရေး ဦးစားပေး ဦးစားပေးပေး ပြုစုပေးမှု လုပ်ဆောင်ရန် အများသဘောထူ ဆုံးဖြတ်ခံ ဖြစ်သည်။ ထို့ပြင် ရှေးရိုးတော်တော်များက ပထမဦးစားပေးပေး စေတမတီဝင်များသာ အာဏာပိုင်အဖြစ်ကြောင့် အများသဘောထူ ဆုံးဖြတ်ခံ ဖြစ်သည်။

- ၁) ဦးအုန်းကျော် - စီမံကိန်းဌာန (၆) - ဒေါ်ခင် - စောအောင်တင်
- ၂) ဒေါ်ခင် - ၄
- ၃) ဦးကျော်စွာ - ဝယ်ယူရေး
- ၄) ဒေါ်အုန်းခင် - "
- ၅) ဦးအုန်းမောင် - ၄
- ၆) ဦးကျော်စွာ - စောအောင်တင်
- ၇) ဒေါ်ခင် - ၄
- ၈) ဦးအုန်းခင် - ၄
- ၉) ဒေါ်ခင် - ၄
- ၁၀) ဒေါ်ခင် - ၄
- ၁၁) ဦးအုန်းခင် - ၄
- ၁၂) ဒေါ်ခင် - ကျေးဇူးတင်ဆောင်ရွက်ရေး
- ၁၃) ဦးအုန်းခင် - စောအောင်တင်
- ၁၄) ဒေါ်ခင် - ၄
- ၁၅) ဦးအုန်းခင် - စောအောင်တင်

မှတ်တမ်းတင်သူ
လက်မှတ်၊ ju

၁၃။ ကဏ္ဍအလိုက်ဖွံ့ဖြိုးရေးလုပ်ငန်းစဉ်များ

ကဏ္ဍအလိုက် လုပ်ငန်းချုပ်ဖယား

ကဏ္ဍ	စဉ်	လုပ်ငန်းအမျိုးအစား	အဆိုပြုသူ(အမှန်ဖြစ်ရန်)			ခုနှစ်	ထောက်ပံ့မည့်အဖွဲ့အစည်း (သို့)ဌာန	မှတ်ချက်
			ကျား	မ	ကျား+မ			
အခြေခံအထောက်အပံ့ကဏ္ဍ (လမ်း/တံတား/ရေရရှိရေး/ဇီဝဝင် ရေး)	၁	လမ်းပြင်ပေးရန် (ရွှေကျေး → ဝေလုံး)			၂			
	၂	မြို့တွင်းလမ်းပြင်ပေးရန်			၂		၂၀၁၀	
	၃	မြို့ဝန်းကျင်လမ်းဖောက်ရန်		၂				
	၄	ကျေးရွာအုပ်စုအတွင်းကန် ကန်ဖန်တီးရေး			၂			
	၅	မြို့အတွင်းရေသန့်စက်			၂		၂၀၁၀	
လူမှုဝန်းကျင်ကဏ္ဍ (ပညာရေး/ ကျန်းမာရေး နှင့် ဆိုင်သောအထောက်အပံ့များနှင့် အခြားလိုအပ်ချက်များ)	၁	ရေပေးစနစ်ဖန်တီးပေးရန် (ကျေးရွာ)		၂				
	၂	ကျေးရွာအုပ်စုအတွင်း ရေပေးစနစ်ဖန်တီးပေးရန်		၂			၂၀၁၀	
	၃	ကျေးရွာအုပ်စုအတွင်း ရေပေးစနစ်ဖန်တီးပေးရန်		၂			၂၀၁၀	
	၄							
	၅							
သက်မွေးဝမ်းကျောင်းကဏ္ဍ (စိုက်ပျိုးရေး/ မွေးမြူရေး နှင့် ဆိုင် သော အထောက်အပံ့များ နှင့် အခြား လိုအပ်ချက်များ)	၁	ဒီဇယ်စက်/ပေးစနစ် သစ်စနစ်များ		၂				
	၂							
	၃							
	၄							
	၅							
သာယာဝတီအဖွဲ့ရပ် လျှောက်ထားရေး ကဏ္ဍ	၁	ဆည်မြောင်းပြုလုပ်ရန်	၂					
	၂							
	၃							
	၄							
	၅							
အခြားကဏ္ဍ (ငှက်အုပ်စုများသို့ လှူဒါန်း နိုင်ခြင်း နှင့် အကောင်အထည် ဖော်စေရန်အတွက်အဖွဲ့အစည်း လုပ်ငန်းများ)	၁	ကျေးရွာအုပ်စုအတွင်း			၂		၂၀၁၀	
	၂	ကျေးရွာအုပ်စုအတွင်း ကျေးရွာအုပ်စုအတွင်း	၂					
	၃	ကျေးရွာအုပ်စုအတွင်း ကျေးရွာအုပ်စုအတွင်း	၂					
	၄	ကျေးရွာအုပ်စုအတွင်း ကျေးရွာအုပ်စုအတွင်း		၂				
	၅	ကျေးရွာအုပ်စုအတွင်း ကျေးရွာအုပ်စုအတွင်း		၂				