

ပြည်ထောင်စုသမ္မတမြန်မာနိုင်ငံတော်အစိုးရ  
စိုက်ပျိုးရေး၊ မွေးမြူရေးနှင့် ဆည်မြောင်းဝန်ကြီးဌာန  
ကျေးလက်ဒေသဖွံ့ဖြိုးတိုးတက်ရေးဦးစီးဌာန  
ပင်လည်ဘူးမြို့နယ်



လူထုဗဟိုပြုစီမံကိန်း  
National Community Driven Development Project  
(NCDDP)



ကျေးရွာဖွံ့ဖြိုးရေးအစီအစဉ်  
Village Development Plan (VDP)  
ဝါးယူသာကျေးရွာ၊ ဝါးယူသာအုပ်စု

၂၀၁၈ ခုနှစ်

ပင်လည်ဘူးမြို့



ဇာတိကာ

၁။ပင်လည်ဘူးမြို့နယ်မြေပုံ ..... 2

၂။ဝါးယူသာအုပ်စုမြေပုံ ..... 3

၃။ကျေးရွာအုပ်စုတွင်ပါဝင်သောကျေးရွာစာရင်းများ ..... 4

၄။ကျေးရွာအခြေခံအချက်အလက်များ ..... 4

၅။လူထုပူးပေါင်းပါဝင်သောလူမှုဆန်းစစ်ခြင်းနှင့်အကဲဖြတ်ခြင်းလုပ်ငန်းစဉ် (PSA/PRA) အကျဉ်းချုပ်..... 6

၆။ကျေးရွာဖွံ့ဖြိုးရေးအစီအစဉ်အတွက်အသုံးပြုခဲ့သော PRA tools များနှင့်တစ်ခုချင်းစီအတွက်သုံးသပ်ချက်များ ... 8

၇။ကော်မတီဝင်များရွေးချယ်ခြင်းနှင့်ကျေးရွာဖွံ့ဖြိုးရေးအစီအစဉ်ဆောင်ရွက်မှုမှတ်တမ်းဓါတ်ပုံများ ..... 26

၈။ကော်မတီစာရင်း ..... 31

၉။ပုံစံ(၁) ကျေးရွာအခြေခံချက်လက်များ ..... 35

၁၀။ပုံစံ ၂ စီမံကိန်းစက်ဝန်းအချိန်ဇယား ..... 45

၁၁။ပုံစံ ၃ ကျေးရွာဖွံ့ဖြိုးရေးဦးစားပေးအစီအစဉ် ..... 52

၁၂။ပုံစံ ၄ ကျေးရွာဖွံ့ဖြိုးရေးစီမံကိန်းလုပ်ငန်းခွဲရွေးချယ်ခြင်းပုံစံ ..... 63

၁၃။အစည်းဝေးမှတ်တမ်းများ ..... 64

၁၄။ကဏ္ဍအလိုက်ဦးစားပေးဖွံ့ဖြိုးရေးလုပ်ငန်းစဉ်များ ..... 70



# ၁။ ပင်လည်ဘူးမြို့နယ်မြေပုံ

## စစ်ကိုင်းတိုင်းဒေသကြီး၊ ကသာခရိုင် ပင်လည်ဘူးမြို့နယ် UTM မြေပုံ

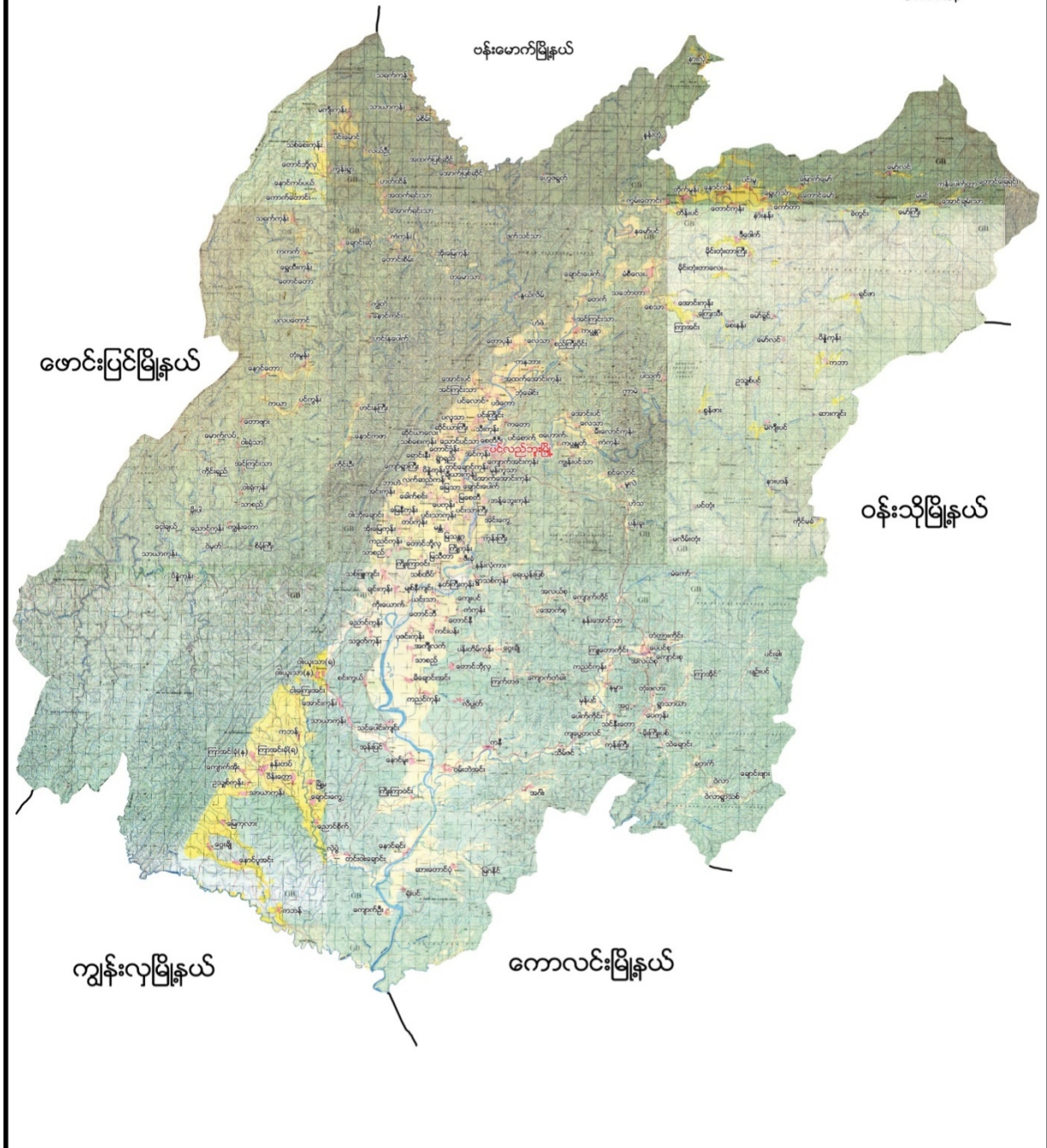





၂။ ဝါးယူသာအုပ်စုမြေပုံ

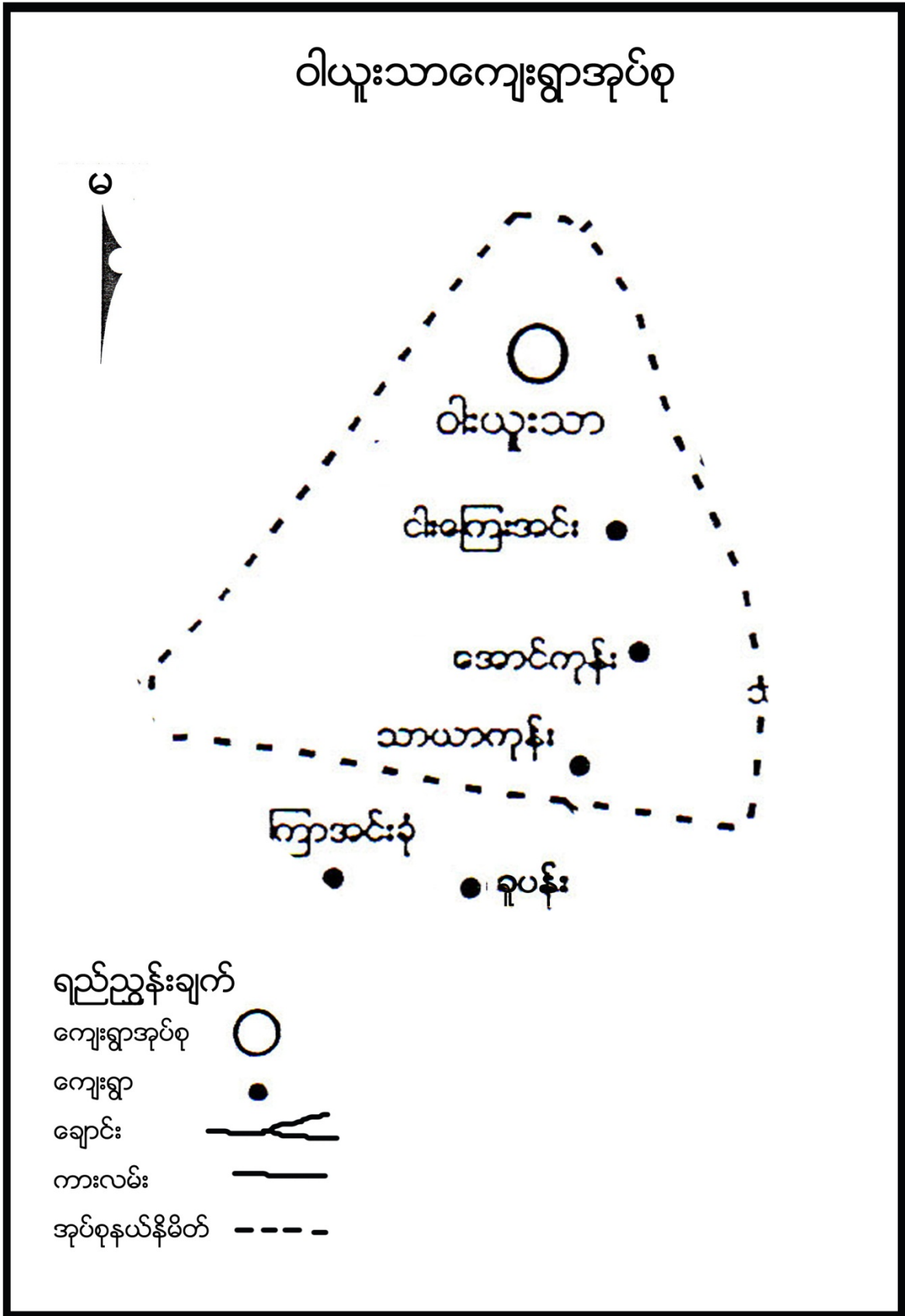





**၃။ ကျေးရွာအုပ်စုတွင်ပါဝင်သောကျေးရွာစာရင်းများ**

ဝါးယူသာ၊ အောင်းကုန်း၊ သာယာကုန်း၊ ငါးကြေးအင်း

**၄။ ကျေးရွာအခြေခံအချက်အလက်များ**

**၁။ ကျေးရွာသမိုင်းအကျဉ်း**

ဝါးယူသာကျေးရွာသည် နှစ်ပေါင်း ၂၀၀ကျော်ခန့်မှ စတင်တည်ထောင်ခဲ့သည်။ ရွာပတ်လည်တွင် ဝါးတေးကြီးများ ဝန်းရံထားသောကြောင့် ဝါးယူသာဟု ခေါ်တွင်ကြောင်း သိရသည်။ အရှေ့ကုန်း၊ အနောက်ကုန်း၊ အလယ်ရွာမ သုံးစုပေါင်း၍ ဝါးယူသာဟု ခေါ်တွင်ပါသည်။ ရွာချင်းဆက်လမ်းမှာ လူသွားလမ်းမျှသာ ဖြစ်ပါသည်။ ကညင်ဆီ၊ ပွက်ညှက်မီးကို အသုံးပြုကြရသည်။ ဝါးယောချောင်းဖျားတွင် ဆားချက်ရသည်။ လွန်ခဲ့သောနှစ်ပေါင်း ၄၀ခန့်က အိမ်ခြေ ၈၀ရှိပါသည်။ ရွာသုံးရွာ ပေါင်းမှ ဝါးယူသာအမည်ပေါက်လာသည်။ လယ်ယာများ လုပ်ကိုင်လာသည်။ လမ်းများကိုလည်း လှည်းလမ်းအထိ တိုးချဲ့လာနိုင်ခဲ့သည်။

နှစ်ပေါင်း ၃၀ခန့်တွင် စက်၊ ယန္တရားများ စတင်အသုံးပြုလာသည်။ စပါးကြိတ်စက်၊ လယ်ထွန်စက် အနည်းအကျဉ်း ရှိလာသည်။ ရေနံဆီမီးဘူးများ ထွန်းလာကြသည်။ ပညာရေးတွင် စာသင်ကျောင်းများနှင့် သင်ကြားခွင့် ရလာကြသည်။ လွန်ခဲ့သောနှစ်ပေါင်း ၂၀ခန့်တွင်အိမ်ခြေ ၁၀၀ ကျော်ဖြစ်လာပြီး လမ်းများကောင်းမွန်လာသည်။ ပညာရေးတွင် အ.လ.က အဆင့်သို့ တိုးတက်လာသည်။ ယခုလက်ရှိတွင် အိမ်ခြေ ၂၃၅အိမ်ရှိလာပြီး လယ်ယာစိုက်ပျိုးရေး၊ မွေးမြူရေးများ လုပ်ကိုင်လာကြပြီး လမ်းပန်းဆက်သွယ်ရေး အသင့်အတင့်ရှိလာကာ ပညာရေးတွင် အ.လ.က အဆင့်ထိ ရှိလာခဲ့သည် ဖြစ်ပါသည်။

**၃။ လူနည်းစုလူမျိုးစုအိမ်ထောင်စု**

လူမျိုးစု	အိမ်ထောင်စု	ကျား	မ	စုစုပေါင်း
ဗမာ	၂၃၅	၆၁၁	၆၂၂	၁၂၃၃

**၄။ ထိခိုက်လွယ်အုပ်စု**

ထိခိုက်လွယ်အုပ်စု	အိမ်ထောင်စု	ကျား	မ	စုစုပေါင်း
သက်ကြီး	၅	၅	၅	၁၀
မြေယာမဲ့	၇၄	၄၅	၆၅	၁၁၀
မသန်စွမ်း	၃	၅	၆	၁၁



**၅။ အဓိကစီးပွားရေးလုပ်ငန်းများ**

စိုက်ပျိုးရေး	မွေးမြူရေး	အသေးစားစီးပွားရေး	အခြား
စပါး	ကြက်		
မြေပဲ	ဝက်		
မတ်ပဲ	ကျွဲ		
ပဲတီစိမ်း	နွား		
နေကြာ			

**၆။ ကျေးရွာအတွင်းအဓိကပိုင်ဆိုင်မှုများ**

ကျေးရွာပိုင်ဆိုင်မှုများ	စိုက်ပျိုးမြေ	စားကျက်မြေ	သစ်တောမြေ	သဲ/ကျောက်ရရှိမှု	ရေတွင်း/ရေကန်	စက်ရေတွင်း
အရေအတွက်	၅၅၀ ဧက	၂၂၀ ဧက	၃၁၅ ဧက	ရှိ/-	၁၈၀ /၃	-
ကျေးရွာပိုင်ဆိုင်မှုများ	ကား	ထော်လာဂျီ	စပါးကြိတ်စက်	ခြွေလှေ့စက်	အသေးစားဆည်	ဈေးဆိုင်
အရေအတွက်	၂	-	၁၀	-	-	၃

**၇။ ကျေးရွာအတွင်းအခြားပိုင်ဆိုင်မှုများ**

ကျေးရွာပိုင်ဆိုင်မှုများ	ရေတင်စက်	လယ်ထွန်စက်	ထွန်ထယ်	ကျွဲ	နွား
အရေအတွက်	-	၂၀	၂၄၀	၆၈	၁၁၀
ကျေးရွာပိုင်ဆိုင်မှုများ	ဝက်	ဆိုင်ကယ်	ကျွမ်းကျင်လုပ်သား	လုပ်သား	
အရေအတွက်	၁၅၀	၁၇၅	၈	၁၅	

**၈။ အခြားကျေးရွာအသုံးပြုနိုင်သော အရင်းအမြစ်/အချက်အလက်များ**

အရင်းအမြစ်	ဆေးခန်း	အ.လ.က/အ.ထ.က	ဈေး	ကျွမ်းကျင်လုပ်သား	လုပ်သား	မြေတူးစက်	လမ်းကြိတ်စက်
အရေအတွက်	၁	၁/-	-	၄	၁၅	-	-



၅။ လူထုပူးပေါင်းပါဝင်သောလူမှုဆန်းစစ်ခြင်းနှင့် အကဲဖြတ်ခြင်းလုပ်ငန်းစဉ် (PSA/PRA) အကျဉ်းချုပ်

စဉ်	အကြောင်းအရာ	ရက်စွဲ	ဦးတည်အုပ်စု	တက်ရောက်သူ			အဓိက ဆွေးနွေးချက်များ
				ကျား	မ	ပေါင်း	
၁	ကျေးရွာလူမှုရေးပြ၊ သယံဇာတပြမြေပုံ (Social Map/ Resource Map)	၁၁-၁၀-၂၀၁၇	ရပ်မိရပ်ဖ၊ ကော်မတီဝင်များ	၄၈	၈၂	၁၃၀	အိမ်အမျိုးအစားများ၊ အခြေခံအဆောက်အဦများ၊ လမ်းပန်းဆက်သွယ်ရေးအခြေအနေလယ်ယာမြေများ၊ မြစ်ချောင်းများ၊ ရေတွင်း၊ ရေကန်များ၊ သစ်တောများ
၂	ကျေးရွာအိမ်မက်ပြမြေပုံ (Dream Map)	၁၁-၁၀-၂၀၁၇	ကျေးရွာစီ/ထောက်အဖွဲ့၊ ကျေးရွာလူထု	၄၈	၈၂	၁၃၀	နောင်တစ်ချိန်တွင် ကျေးရွာတွင် ဖြစ်စေချင်သော/မြင်စေချင်သော အရာများ ထည့်သွင်းရေးဆွဲခြင်း
၃	လူမှုစီးပွားအဆင့် သတ်မှတ်ခြင်း (Wealth Ranking)	၁၁-၁၀-၂၀၁၇	ချမ်းသာ၊ အလယ်အလတ်၊ နွမ်းပါး၊ အလွန်နွမ်းပါးအုပ်စုများ	၄၈	၈၂	၁၃၀	ကျေးရွာလူမှုစီးပွားအုပ်စုများခွဲခြားသတ်မှတ်နိုင်ရေးအတွက် အခြေခံစံနှုန်းများ သတ်မှတ်ခြင်း၊ ကျေးရွာသားများနှင့် အများသဘောတူ ခွဲခြားသတ်မှတ်ခြင်း
၄	ကျားမရေးရာခွဲခြမ်းစိတ်ဖြာခြင်း	၁၁-၁၀-၂၀၁၇	ကျေးရွာစီ/ထောက်အဖွဲ့၊ ကျေးရွာလူထု	၄၈	၈၂	၁၃၀	အမျိုးသားနှင့်အမျိုးသမီးများ တန်းတူအခွင့်အရေးရရှိမှုနှင့် မရရှိသည့်အကြောင်းအရင်းများ
၅	ရာသီခွင်ပြပြက္ခဒိန် (Seasonal Calendar)	၁၁-၁၀-၂၀၁၇	ကော်မတီဝင်၊ အမျိုးသမီး၊ အမျိုးသားများ	၄၈	၈၂	၁၃၀	ရာသီဥတု၊ စိုက်ပျိုးသီးနှံများ၊ လယ်ယာလုပ်ငန်းများ၊ နေ့စားလုပ်ငန်းများ၊ မွေးမြူရေးလုပ်ငန်းများ၊ ဝမ်းစာဖူလုံမှု နှင့် ပွဲတော်များ





၆	ပင့်ကူအိမ် ကွန်ယက် (Spider Web)	လေ့လာ-၂၀၁၇	အမျိုးသားများ နှင့် အမျိုးသမီးများ	၄၈	၈၂	၁၃၀	အမျိုးသားများ နှင့် အမျိုးသမီးများ တန်းတူအခွင့်အရေး ရရှိမှု နှင့် မရရှိသည့် အကြောင်းအရင်းများ
၇	အဖွဲ့အစည်းချိတ် ဆက်ပုံ (Venn Diagram)	လေ့လာ-၂၀၁၈	ကျေးရွာအုပ် ချုပ်ရေးအဖွဲ့၊ ကျေးရွာ စီ/ ထောက်အဖွဲ့	၄၈	၈၂	၁၃၀	ကျေးရွာတွင်းရှိ အဖွဲ့အစည်းများနှင့် မည်သို့သောလုပ်ငန်းများအတွက် မည်သည့်အဖွဲ့များချိတ်ဆက်လုပ် ကိုင်မှု
၈	အခက်အခဲလုပ်ငန်း မျှော်မှန်းချက် များဖော်ထုတ်ခြင်း	လေ့လာ-၂၀၁၉	အမျိုးသားအုပ်စု၊အမျိုး သမီးအုပ်စု၊လူငယ် အုပ်စု၊ ရပ်မိရပ်ဖအုပ်စု	၄၈	၈၂	၁၃၀	ဆွေးနွေးထားသောအခြေခံ အဆောက်အဦများနှင့် အသက်မွေးဝမ်းကျောင်း လုပ်ငန်းများ၊ ကျန်းမာရေး၊ ပညာရေး
၉	ကျေးရွာ၏ (၅)နှစ်စာ ဦးစားပေးအစီအစဉ် ပြဇယား(Metric Ranking)	လေ့လာ-၂၀၁၉	အမျိုးသားအုပ်စု၊အမျိုး သမီးအုပ်စု၊လူငယ် အုပ်စု၊ ရပ်မိရပ်ဖအုပ်စု	၄၈	၈၂	၁၃၀	အကျိုးပြုဦးရေ၊ အကျိုးခံစားခွင့် နှင့် အဓိက လိုအပ်ချက်များပေါ် မူတည်၍ ဆုံးဖြတ်သည်။





### ဆွေးနွေးချက်

ကျေးရွာဖွံ့ဖြိုးရေး လုပ်ငန်းစဉ်များအပေါ် အခြေခံပြီး ဖြစ်ပေါ်လာမည့် ကျေးရွာမြေပုံအား ဝိုင်းဝန်းရေးဆွဲထားခြင်း ဖြစ်ပါသည်။

### သုံးသပ်ချက်

ရွာတွင်းမြေသားလမ်းကို ခရိုင်ချင်းဆက်လမ်း၊ မြေသားလမ်းများဖြင့် ဆက်သွယ်ထားပြီး တံတားများလည်း ပြုပြင်ထားခြင်းကြောင့် လမ်းပန်းဆက်သွယ်ရေး ကောင်းမွန်ပြီး ရာသီမရွေး သွားလာနိုင်မည်။ ရွာတွင်းလမ်းလည်း ပြုလုပ်ထားပြီးဖြစ်၍ သွားရေးလာရေး အဆင်ပြေမည်။ ပညာရေးတွင် မူလတန်းကျောင်းနှင့် မူလွန်တန်းကျောင်းများ ရှိသောကြောင့် ကျေးရွာတွင်းရှိ ကလေးများ လုံခြုံစိတ်ချစွာ အချိန်မီ ပညာ သင်ကြားနိုင်သဖြင့် တိုးတက်လာမည်။ ထို့အပြင် ဗဟုသုတများစွာရရှိစေသော စာအုပ်အပြည့် အစုံထားရှိသည့် စာကြည့်တိုက်ရှိသဖြင့် အသိအမြင်များဖွံ့ဖြိုးလာပြီး မူးယစ်ဆေးဝါး သုံးစွဲခြင်းနှင့် လူငယ်များလမ်းမှား ဘက်သို့ရောက်သွားခြင်းမှ လျော့ကျနိုင်မည်။

သောက်သုံးရေအတွက် စက်ရေတွင်းရှိ သည်ဖြစ်၍ အဆင်ပြေပြီး ဖူလုံမှုရှိလာမည်။ ကျန်းမာရေးအတွက်လည်း စိတ်ချရမည်ဖြစ်သည်။ စိုက်ပျိုးရေးအတွက် ဆည်မြောင်းများရှိသည်ဖြစ်၍ အချိန်မီ စိုက်ပျိုးနိုင်ပြီး သီးနှံများ အထွက် နှုန်းတိုးလာမည်။ ပန်းဆက်သွယ် ရေးကောင်းမွန်ခြင်း၊ ပညာရေးဗဟုသုတများ ပြည့်စုံခြင်း တို့ကြောင့် လူနေမှုစနစ်များ တိုးတက်လာ မည်။၂၄ နာရီ လျှပ်စစ်မီးရပြီးဖြစ်၍လည်း လူနေမှုအဆင့်အတန်းပါ မြင့်မားလာမည်။





၆.၁(ခ) ကျေးရွာအရင်းအမြစ်ပြမြေပုံနှင့်သုံးသပ်ချက်





### ဆွေးနွေးချက်

ကျေးရွာတွင် လူနေထိုင်မှုပုံစံ ၊ လမ်းပန်းဆက်သွယ်ရေး ၊ ကျန်းမာရေး ၊ စီးပွားရေးနှင့် သောက်သုံးရေရရှိမှု များအား အုပ်စုဖွဲ့၍ ဆွေးနွေးခဲ့ပါသည်။

### သုံးသပ်ချက်

ဝါးယူသာကျေးရွာတွင် ချမ်းသာ ၊ အလယ်အလတ်နှင့် နွမ်းပါးဟူ၍ စီးပွားရေးအဆင့် သုံးဆင့်ရှိပြီး ကျေးရွာတွင်စုစည်းနေထိုင်ကြပါသည်။ ပင်လည်ဘူး - ကောလင်း လမ်းမကြီးပေါ်တွင် တည်ရှိပြီး လူနေအိမ်ခြေများမှာ ကားလမ်းဝဲယာတွင် စုစည်းနေထိုင်ကြပါသည်။ လမ်းပန်းဆက်သွယ်ရေး ကောင်းမွန်သော်လည်း ကျေးရွာသည် တောင်ခြေလျှောတွင် တည်ရှိပြီး မိုးအခါ တောင်ကျရေများ ကျဆင်းခြင်းကြောင့် ကျေးရွာတွင်းလမ်းများမှာ ဗွက်ပေါက်ခြင်း ၊ ချောခြင်း ၊ လမ်းများချောက်ဖြစ်နေခြင်းကြောင့် ယခုစီမံကိန်းတတိယနှစ်တွင် ကျေးရွာတွင်း မြေသာလမ်းခင်းရန် သဘောတူထားခြင်းဖြစ်ပါသည်။

ကျန်းမာရေးနှင့် ပတ်သက်၍ ကလေးမွေးဖွားခြင်းအတွက် အရန်သားဖွားရှိပါသည်။ အဓိက ဆေးကုသမှုခံယူခြင်းကို ပင်လည်ဘူးမြို့နယ်ဆေးရုံသို့ သွားရောက်ကုသမှု ခံယူရပါသည်။ သောက်သုံးရေကို လက်တူးတွင်းနှင့် ပိုက်တွင်းများမှ ရယူအသုံးပြုနိုင်သော်လည်း နွေရာသီတွင် သောက်သုံးရေ အခက်အခဲရှိပါသည်။ ရွာ၏တောင်ဘက်ကုန်းပေါ်တွင် ဘုန်းတော်ကြီးကျောင်းနှင့် မွှာရုံရှိပါသည်။









### ဆွေးနွေးချက်

ကျေးရွာဖွံ့ဖြိုးရေး လုပ်ငန်းစဉ်များအပေါ် အခြေခံပြီး ဖြစ်ပေါ်လာမည့် ကျေးရွာမြေပုံအား ဝိုင်းဝန်းရေးဆွဲထားခြင်း ဖြစ်ပါသည်။

### သုံးသပ်ချက်

ရွာတွင်းမြေသားလမ်းကို ခရိုင်ချင်းဆက်လမ်း၊ မြေသားလမ်းများဖြင့် ဆက်သွယ်ထားပြီး တံတားများလည်း ပြုပြင်ထားခြင်းကြောင့် လမ်းပန်းဆက်သွယ်ရေး ကောင်းမွန်ပြီး ရာသီမရွေး သွားလာနိုင်မည်။ ရွာတွင်းလမ်းလည်း ပြုလုပ်ထားပြီးဖြစ်၍ သွားရေးလာရေး အဆင်ပြေမည်။ ပညာရေးတွင် မူလတန်းကျောင်းနှင့် မူလတန်းကျောင်းများ ရှိသောကြောင့် ကျေးရွာတွင်းရှိ ကလေးများ လုံခြုံစိတ်ချစွာ အချိန်မီ ပညာသင်ကြားနိုင်သဖြင့် တိုးတက်လာမည်။ ထို့အပြင် ဗဟုသုတများစွာရရှိစေသော စာအုပ်အပြည့် အစုံထားရှိသည့် စာကြည့်တိုက်ရှိသဖြင့် အသိအမြင်များဖွံ့ဖြိုးလာပြီး မူးယစ်ဆေးဝါးသုံးစွဲခြင်းနှင့် လူငယ်များလမ်းမှား ဘက်သို့ရောက်သွားခြင်းမှ လျော့ကျနိုင်မည်။

သောက်သုံးရေအတွက် စက်ရေတွင်းရှိ သည်ဖြစ်၍ အဆင်ပြေပြီး ဖူလုံမှုရှိလာမည်။ ကျန်းမာရေးအတွက်လည်း စိတ်ချရမည် ဖြစ်သည်။ စိုက်ပျိုးရေးအတွက် ဆည်မြောင်းများရှိသည်ဖြစ်၍ အချိန်မီ စိုက်ပျိုးနိုင်ပြီး သီးနှံများ အထွက်နှုန်းတိုးလာမည်။ ပန်းဆက်သွယ် ရေးကောင်းမွန်ခြင်း၊ ပညာရေးဗဟုသုတများ ပြည့်စုံခြင်း တို့ကြောင့် လူနေမှုစနစ်များ တိုးတက်လာမည်။ ၂၄နာရီ လျှပ်စစ်မီးရပြီးဖြစ်၍လည်း လူနေမှုအဆင့်အတန်းပါ မြင့်မားလာမည်။



၆.၃။ ဥစ္စာအခြေအနေအထားနှင့်သတ်မှတ်ခြင်း (Wealth Ranking)

အဆင့်	အခြေခံစံနှုန်းများ/ ညွှန်းကိန်းများ	အိမ်ထောင်စု	ရာခိုင်နှုန်း
ချမ်းသာ	အိမ်အခြေအနေ သွပ်မိုး၊ အုတ်တိုက် မြေယာပိုင်ဆိုင်မှု ၁၀ ဧကအထက် ကျွဲ၊ နွား- ၄ ကောင် အခြားပိုင်ဆိုင်မှု ခြွေလှေ့စက်၊ ဆန်စက်၊ ဆိုင်ကယ်(၃)စီး၊ ထွန်စက်၊ လှည်း၊ ကား	၁၇	၇.၂%
အလယ်အလတ်	အိမ်အခြေအနေ သွပ်မိုး၊ ထရံကာ၊ ပျဉ်ကာ မြေယာပိုင်ဆိုင်မှု ၅ ဧက ကျွဲ၊ နွား- ၂ ကောင် အခြားပိုင်ဆိုင်မှု လှည်း၊ ဆိုင်ကယ်(၁)စီး	၆၈	၂၉%
နွမ်းပါး	အိမ်အခြေအနေ ထရံကာ၊ သက်ကယ်မိုး မြေယာပိုင်ဆိုင်မှု ၂ ဧက ကျွဲ၊ နွား- မရှိ အခြားပိုင်ဆိုင်မှု ဆိုင်ကယ်(၁)စီး	၇၆	၃၂.၃%
အလွန်နွမ်းပါး	အိမ်အခြေအနေ သက်ကယ်မိုး၊ ဝါးထရံကာ မြေယာပိုင်ဆိုင်မှု မရှိ ကျွဲ၊ နွား- မရှိ အခြားပိုင်ဆိုင်မှု မရှိ။	၇၄	၃၁.၅%
စုစုပေါင်း		၂၃၅	၁၀၀



၆.၄ ကျား-မရေးရာကဏ္ဍပိုင်ဆိုင်မှုနှင့်ခွဲခြမ်းစိတ်ဖြာခြင်း

ပိုင်ဆိုင်ခြင်း			ထိန်းချုပ်ခြင်း		
					
		ရွှေ	သစ်	ရွှေ	သံကျောက်
		ဇယား	ဇယား	ငွေ	စပါး
		စပါး			တောထွက် ပစ္စည်း
		ငွေ			ရေ
		ရေ			
		သံကျောက်			
		သစ်			
		တောထွက် ပစ္စည်း			





### ဆွေးနွေးချက်

အမျိုးသား/အမျိုးသမီးများ ပိုင်ဆိုင်မှုခွဲခြားစိပ်ဖြာရာတွင် အမျိုးသမီးများ အသုံးပြုသော အရင်းအမြစ်များ/ ပစ္စည်းများ ၊ အမျိုးသားများ အသုံးပြုသော အရင်းအမြစ်များ/ ပစ္စည်းများအား ဆွေးနွေးခြင်းနှင့် ထိန်းချုပ်ခြင်းများကို ဆွေးနွေးခဲ့ပါသည်။

### သုံးသပ်ချက်

အသုံးပြုသော အရင်းအမြစ်၊ ပစ္စည်းများကို ဆွေးနွေးရတွင် အမျိုးသားများသည် ထွန်စက်၊ ထွန်တုံး၊ ရွှေစက်၊ ဂေါ်ပြား၊ ကား၊ ဆိုင်ကယ်၊ ရိတ်စက် ၊ တောရမ်းစက်၊ ငှက်ပျောစိုက်ပျိုးခင်း၊ ပေါက်ပြားများကို အသုံးပြုကြပါသည်။ အမျိုးသမီးများအသုံးပြုသော အရင်းအမြစ်/ ပစ္စည်းများမှာ မီးဖိုချောင်သုံးပစ္စည်း၊ သောက်သုံးရေ၊ အိမ်သုံးပစ္စည်း၊ ရွှေ စသည်တို့ဖြစ်သည်။

အရင်းအမြစ်များ /ပစ္စည်းများကို ထိန်းချုပ်ရာတွင် အမျိုးသားများက အဖိုးတန်သော ပစ္စည်း/အရင်းအမြစ်များကို ထိန်းချုပ်ကြပြီး အမျိုးသမီးများမှာတန်ဖိုးနည်းသောပစ္စည်း/ အရင်းအမြစ်များကို ထိန်းချုပ်ရတာကို ကြည့်ခြင်းအားဖြင့် အမျိုးသား/အမျိုးသမီး တန်းတူအခွင့် အရေးရရန် အလွန်လိုအပ်နေသည်ကို တွေ့ရပါသည်။



၆.၅။ရာသီခွင်ပြင်ကွဲဒိန်နှင့်သုံးသပ်ချက်

ပညာတတ်မြောက်မှု အမျိုးသမီး အဆင့် ၁  
 ပူးပေါင်းပါဝင်မှု အမျိုးသမီး အဆင့် (၅)၊ အမျိုးသား အဆင့် (၆)

စဉ်	အရာဝတ္ထု	ပုံစံ	အရာဝတ္ထု	အရာဝတ္ထု	အရာဝတ္ထု	အရာဝတ္ထု	အရာဝတ္ထု	အရာဝတ္ထု	အရာဝတ္ထု	အရာဝတ္ထု
၁	ရာသီဥတု									
၂	ရွေးချယ်									
၃	ရေလျှော်									
၄	ရေလျှော်									
၅	ရေလျှော်									
၆	ရေလျှော်									
၇	ရေလျှော်									
၈	ရေလျှော်									
၉	ရေလျှော်									



### ဆွေးနွေးချက်

ရာသီဥတုအခြေအနေမှာ တရူး၊ ကဆုန်၊ ပြာသို၊ တပို့တွဲ၊ တပေါင်း စသည့် လများတွင် သာယာပြီး ကျန်သည့်လများတွင် မိုးရွာကြောင်း၊ တခါတရံလေပြင်းများလည်း တိုက်ခတ်ကြောင်း ဆွေးနွေးခဲ့ပါသည်။ စိုက်ပျိုးသီးနှံများကို မိုးတွင်းကာလများတွင် အများဆုံးစိုက်ပျိုးကြသည်။ အဓိကစိုက်ပျိုးသီးနှံများမှာ စပါး၊ ပဲ၊ နှမ်း၊ နေကြာ၊ ဟင်းသီးဟင်းရွက်များကို စိုက်ပျိုးကြသည်။ ကျွဲ၊ နွား၊ ကြက်၊ ဝက်များကို ဆယ့်နှစ်ရာသီ ပတ်လုံး တစ်ပိုင်တစ်နိုင် မွေးမြူကြသည်။ နေ့စားလုပ်ငန်းကို လယ်ယာလုပ်ငန်းခွင်ချိန်တွင်သာ လုပ်ရလေ့ရှိကြောင်း ဆွေးနွေးကြသည်။

သဘာဝဘေးအန္တရာယ်ကို မိုးဦးကာလများတွင် အနည်းငယ် ကြုံတွေ့ရလေ့ရှိသည်။ လုပ်ငန်းခွင်ချိန်တွင် လုပ်သားရှားပါးမှုနှင့် ကြုံတွေ့ရပြီး ကျန်သည့်အချိန်များတွင် လုပ်သား ပေါများပါသည်။ ဝမ်းစာဖူလုံမှုတွင် စပါးပေါ်ချိန်တွင် ဝမ်းစာဖူလုံမှုရှိပြီး စိုက်ပျိုးသည့်အချိန်တွင် ဝမ်းစာလုံခြင်း မရှိပါ။ ရာသီပွဲတော်များကို လစဉ်လတိုင်း ကျင်းပခြင်းမရှိဘဲ တန်ခူး၊ ကဆုန်၊ ဝါဆို၊ တော်သလင်း၊ သီတင်းကျွတ်၊ တပို့တွဲနှင့် တပေါင်းလများတွင် ပြုလုပ်လေ့ရှိကြောင်း ဆွေးနွေးခဲ့ကြပါသည်။

### သုံးသပ်ချက်

စီမံကိန်းလုပ်ငန်းခွဲများ အကောင်အထည်ဖော်ဆောင်ရွက်ရာတွင် ပွင့်လင်းရာသီရောက်မှ သာ ဆောင်ရွက်သင့်သည်။ အဘယ်ကြောင့်ဆိုသော် ဝါးယူသာကျေးရွာလူထုအားလုံး လယ်ယာလုပ်ငန်းကို အဓိကထား လုပ်ကိုင်ကြသည့်အတွက် မိုးတွင်းကာလ၊ ဆောင်းတွင်းကာလများတွင် လယ်ယာလုပ်ငန်းခွင်နှင့် တိုက်ဆိုင်သောကြောင့် အလုပ်သမားရှားပါးခြင်း ကျေးရွာဖွံ့ဖြိုးတိုးတက်ရေး အတွက် အချိန်မပေးနိုင်ခြင်း စသည့် အခက်အခဲများနှင့် ကြုံတွေ့ရသည့်အတွက် အောင်မြင်သင့်သလောက် မအောင်မြင်နိုင်ပါ။

ထို့ကြောင့် ရာသီဥတုသာယာပြီး ကျေးရွာလူထုအားလုံး ပါဝင်လုပ်ဆောင်နိုင်သည့် ပွင့်လင်းရာသီတွင် လုပ်ငန်းခွဲများလုပ်ဆောင်သင့်ပါကြောင်း သုံးသပ်မိပါသည်။ ကျွဲ ၊ နွား ၊ ကြက် ၊ ဝက် တို့ကို တနိုင်တပိုင်မွေးမြူကြပြီး တိုးချဲ့လုပ်ကိုင်ရန် လိုအပ်နေပါသေးသည်။ ဝါဆို ၊ ဝါခေါင် ၊ တော်သလင်း နှင့် သီတင်းကျွတ်လများတွင် စပါးရိတ်သိမ်းခြင်းလုပ်ငန်းများကြောင့် နေ့စဉ်ဝင်ငွေရရှိပြီး မိသားစုဝင်ငွေရရှိပါသည်။





၆.၆။ပင့်ကူအိမ်ကွန်ယက်နှင့်သုံးသပ်ချက်

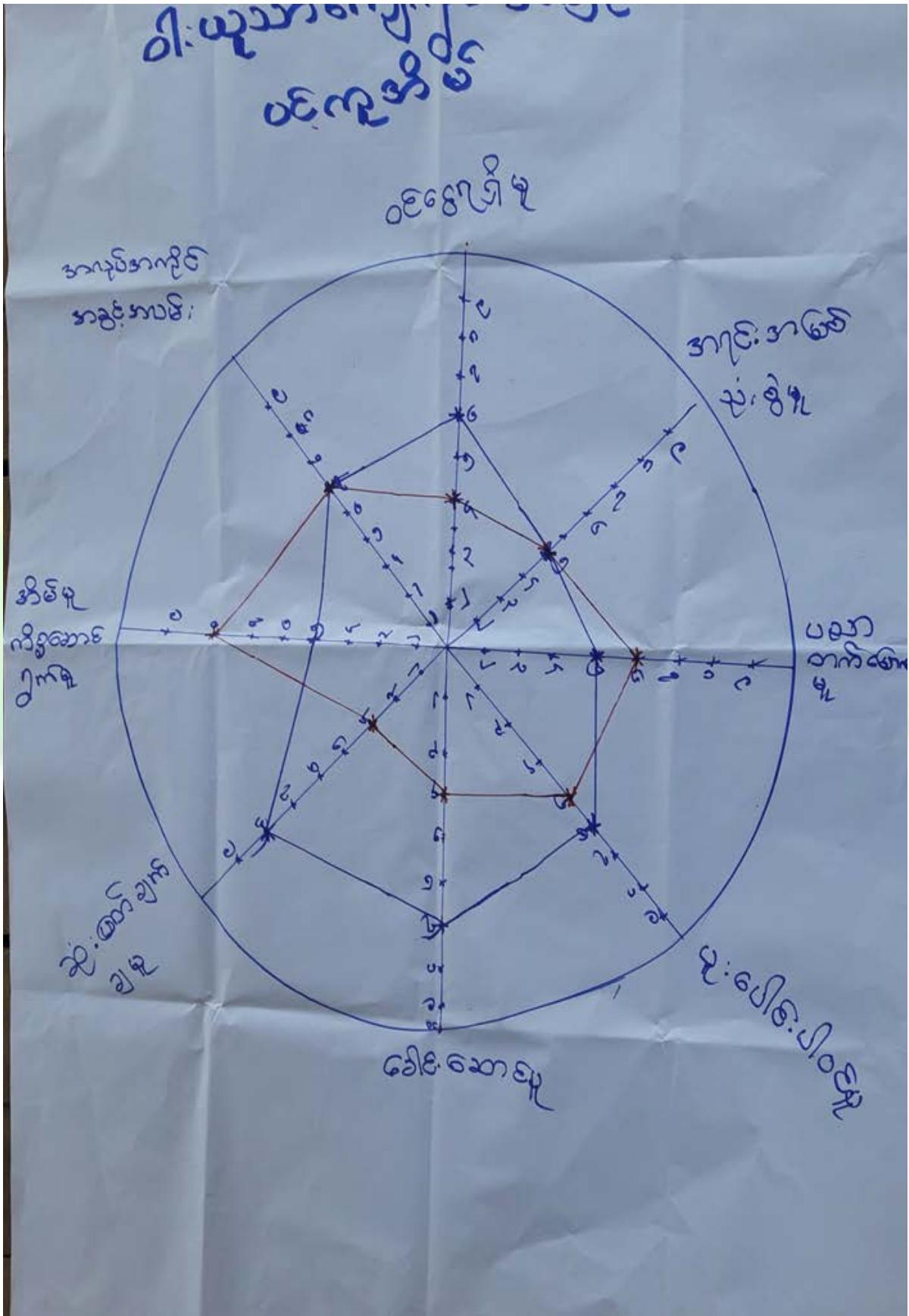



**ဆွေးနွေးချက်**

အမျိုးသား/အမျိုးသမီးဆိုင်ရာ သုံးသပ်ခြင်းပင့်ကူအိမ်ကို ဆွေးနွေးရာတွင် (၁) ပူးပေါင်းပါဝင်မှု  
၊(၂) အလုပ်အကိုင်အခွင့်အလမ်းရရှိမှု၊ (၃) တန်းတူအခွင့်အရေးရရှိမှု၊ (၄) ခေါင်းဆောင်နိုင်မှု၊ (၅)  
ပညာသင်ယူတတ်မြောက်မှု ၊(၆) ဆုံးဖြတ်ချက်ချနိုင်မှု ၊(၇) အရင်းအမြစ်ပေါ်လက်လှမ်းမီမှု၊ (၈)  
ဝင်ငွေရရှိမှု ဟူ၍ အပိုင်း(၈)ပိုင်းအား ပင့်ကူအိမ်ပုံစံဖြင့် ဆွေးနွေးခဲ့ကြပါသည်။

**သုံးသပ်ချက်**

ပူးပေါင်းပါဝင်မှု - အမျိုးသားများထက် အမျိုးသမီးများက ပိုမိုပူးပေါင်းပါဝင်တာကို တွေ့ရပါသည်။

အလုပ်အကိုင်အခွင့်အလမ်းရရှိမှု - အမျိုးသားများက ပိုမိုအားကောင်းနေပြီး စိုက်ပျိုးရာသီပြီးချိန်တွင်  
အပြင်ထွက်၍ စီးပွားရှာကြခြင်းကြောင့်ဖြစ်သည်။

တန်းတူအခွင့်အရေးရရှိမှု- အမျိုးသားနှင့် အမျိုးသမီးအလွန်ကွာဟနေပြီး အမျိုးသမီးများ  
အလွန်အားနည်းနေသေးသည်ကို တွေ့ရပါသည်။

ခေါင်းဆောင်နိုင်မှု - အမျိုးသမီးများသည် အလွန်နိမ့်ကျနေပြီး လက်တွဲခေါ်ဆောင်ရန် လိုအပ်နေ  
ပါသည်။

ပညာသင်ယူတတ်မြောက်မှု- ကျေးရွာတွင် မူလတန်းကျောင်းရှိပြီး အခြေခံပညာရေးကို  
လက်လှမ်းမီသော်လည်း တန်းတူညီမျှရရှိရန် လိုအပ်နေပါသေးသည်။

ဆုံးဖြတ်ချက်ချနိုင်မှု - ဆုံးဖြတ်ချက်ချရာတွင် အမျိုးသမီးများ၏ အဆင့်နေရာသည် များစွာ  
ကွာဟနေသောကြောင့် အမျိုးသားများမှ လက်တွဲခေါ်ရန် လိုအပ်နေပါသည်။

အရင်းအမြစ်ပေါ်လက်လှမ်းမီမှု- ကွာဟမှုရှိနေပါသည် ။ အကြောင်းမှာ  
ချောင်းများတွင်ရေအတူးဖော်ရာ အမျိုးသားအများစုမှာ လုပ်ကိုင်နေကြခြင်းကြောင့်ဖြစ်သည်။

ဝင်ငွေရရှိမှု - ကွာဟမှုရှိနေပါသည်။ အမျိုးသားများအပြင်ထွက်၍ ဝင်ငွေရှာချိန်တွင် အမျိုးသမီးများ  
အိမ်မှုကိစ္စဆောင်ရွက်နေရသောကြောင့် ဖြစ်သည်။



၆.၇။ပင်းပုံစံကိုအသုံးပြု၍အဖွဲ့အစည်းချိတ်ဆက်မှုနှင့်သုံးသပ်ချက်







### ဆွေးနွေးချက်

ကျေးရွာတွင်းရှိ အဖွဲ့အစည်းများ ချိတ်ဆက်ဆောင်ရွက်မှုများအား ဆွေးနွေးခြင်း ကျေးရွာတွင်းရှိ အဖွဲ့အစည်းများနှင့် ကျေးရွာအုပ်စုအတွင်းရှိ အဖွဲ့အစည်း၊ မြို့နယ်ရှိအဖွဲ့အစည်းများနှင့် ချိတ်ဆက်ဆောင်ရွက်မှုများကို အုပ်စုဖွဲ့၍ ဆွေးနွေးခဲ့ပါသည်။

### သုံးသပ်ချက်

ကျေးရွာလူထုနှင့် အဖွဲ့အစည်းများ ချိတ်ဆက်ဆောင်ရွက်နေသည့် အနေအထားမှာ အုပ်ချုပ်ရေးအဖွဲ့၊ ကျောင်းကော်မတီအဖွဲ့၊ မီးသတ်အဖွဲ့၊ အမျိုးသား/ အမျိုးသမီးအဖွဲ့၊ ဝတ်အသင်းအဖွဲ့၊ ကျေးရွာစီမံကိန်း အထောက်အကူပြုကော်မတီအဖွဲ့၊ အမျိုးသမီးရေးရာအဖွဲ့၊ စိုက်ဘဏ်၊ သမဝါယမချေးငွေအဖွဲ့၊ ၂၄နာရီမီးလင်းရေးကော်မတီများ ရှိကြပြီး ကျေးရွာသာရေး၊ နာရေး၊ ဖွံ့ဖြိုးရေးအတွက် ကျေးရွာအကျိုးပြုလုပ်ငန်းများ ချိတ်ဆက်ဆောင်ရွက်ကြပါသည်။

ဝါးယူးသာကျေးရွာနှင့် မြို့နယ်ချိတ်ဆက်ဆောင်ရွက်မှုများမှာ မြို့နယ်အထွေထွေ အုပ်ချုပ်ရေးဦးစီးဌာန၊ ပညာရေးဌာန၊ ကျန်းမာရေးဌာန၊ ကျေးလက်ဒေသဖွံ့ဖြိုးတိုးတက်ရေးဦးစီးဌာန ၊ လူထုဗဟိုပြုစီမံကိန်း၊ မွေးမြူရေး၊ စိုက်ပျိုးရေး၊ မြေစာရင်းဌာနတို့၏ ပံ့ပိုးမှုများရရှိပြီး ကျေးရွာသားများအနေဖြင့် သက်ဆိုင်ရာကဏ္ဍအလိုက် လိုအပ်သလိုချိတ်ဆက်ဆောင်ရွက်မှု ၊ အကူအညီတောင်းခံမှုများမှာ အခြားကျေးရွာများထက် ပိုမိုကောင်းမွန်ပါသည်။



၆.၈။အခက်အခဲ၊လုပ်ငန်းနှင့်မျှော်မှန်းချက်များဖော်ထုတ်ခြင်း

( ဝါးယုလွင် ) အုပ်စု၊ ( ဝါးယုလွင် ) ကျေးရွာ အခက်အခဲ၊လုပ်ငန်း၊မျှော်မှန်းချက်များဖော်ထုတ်ခြင်း (အကျိုးဝင်သောလုပ်ငန်းများ)

ဦးစားပေးအဆင့်	အခက်အခဲ	လုပ်ငန်း	မျှော်မှန်းချက်	အချိုးသမီးအဖွဲ့	အချိုးသားအဖွဲ့	ဆောင်ရွက်ခဲ့သည့်/မည့်နှစ်
၁	ကလေးများနေရာ မလုံလောက်မှု၊ မရှိခြင်း	စာအုပ်ကျောင်း တိုးချဲ့	ကလေးများနေရာ လုံလောက်မှု မရှိလာခြင်း	၂	၂	၂၀၂၀
၂	မိဘတို့ကလေးတို့ကို ကျန်းမာရေးစောင့်ရှောက်ခြင်း	ရွာတွင်းလမ်း	မိဘတို့ကလေးတို့ကို ကျန်းမာရေးစောင့်ရှောက်ခြင်း မရှိခြင်း	၂	၂	၂၀၂၀
၃	မိဘတို့အခါ ဝတ္တရားလား	ရွာတွင်းတံတား	မိဘတို့အခါ ဝတ္တရားလား မရှိခြင်း	၂	၂	၂၀၂၀
၄	ရွာတွင်းအခါ ချွံ့ချွတ် ကုသမှု မရှိခြင်း	ရွာတွင်းလမ်း မြှင့်	ရွာတွင်းအခါ ချွံ့ချွတ် ကုသမှု မရှိခြင်း	၂	၂	၂၀၂၀
၅	ရွာချင်းဆက်သွယ်ရေး ဝတ္တရား	ရွာချင်းဆက်သွယ်ရေး	ရွာချင်းဆက်သွယ်ရေး မရှိခြင်း	၂	၂	၂၀၂၀
၆	ဝေဘက်ဝန်ဆောင်မှု မရှိခြင်း	စက်ကွင်း	ဝေဘက်ဝန်ဆောင်မှု မရှိခြင်း	၂	၂	၂၀၂၀

ပိတ်ဆွေးနွေးသူ ကျား ( ၃၉ ) ဦး၊ မ ( ၃၁ ) ဦး      ရက်စွဲ၊ ၂၀၂၀-၀၅-၂၇      မှတ်တမ်းတင်သူ ( လူထုထည့်ပေးရေးမှူး ) ဦး/ဒေါ် ( ၅ ) ဦး



### ဆွေးနွေးချက်

အမျိုးသမီး၊ အမျိုးသားအုပ်စုများမှ ကျေးရွာ အခက်အခဲများကို ဦးစွာဆွေးနွေးခြင်း၊ မျှော်မှန်းချက်ကို ဆွေးနွေးခြင်း၊ အခက်အခဲများကို ဖြေရှင်းနိုင်ရေးအတွက် ဆောင်ရွက်ရမည့် လုပ်ငန်းများ ကိုဆွေးနွေးခဲ့ကြပါသည်။

### သုံးသပ်ချက်

ဆွေးနွေးရရှိလာသော ကျေးရွာဖွံ့ဖြိုးရေး လုပ်ငန်းများအား သက်ဆိုင်ရာ အဖွဲ့အစည်းများနှင့် ချိတ်ဆက်ဆောင်ရွက်သွားရန် လိုအပ်ကြောင်း၊ ကျေးရွာခွဲခေါင်းဆောင်များ၊ အုပ်စုအုပ်ချုပ်ရေးမှူးများ မှတစ်ဆင့် မြို့နယ် စီမံခန့်ခွဲမှု ကော်မတီ သို့ဆက်လက်တင်ပြရန် လိုအပ်ကြောင်းသုံးသပ်ရပါသည်။







၆. ဦးစားပေးအစီအစဉ်ပြဇယား (Matrix Ranking)

ကျေးရွာဖွံ့ဖြိုးရေးအစီစဉ်

ကျေးရွာအုပ်စု၊

ဝါးယုလှသာ

စဉ်	အကြောင်းအရာ	၀	၁	၂	၃	၄	၅	၆	၇	၈	၉	၁၀	ရမှတ်	အဆင့်	မှတ်ချက်
၁	စာအုပ်ကလေးလေးလေး	X	၁	၁	၁	၁	၁	၁					၅	၁	
၂	ရွာတွင်းလမ်း		X	၂	၂	၂	၂	၂					၄	၂	
၃	ရွာတွင်းတံတား			X	၃	၃	၃	၃					၃	၃	
၄	ရွာချင်းဆက်လမ်း				X	၄	၄	၄					၁	၅	
၅	ရွာတွင်းလမ်းဖြူဖျော်					X	၅	၅					၂	၄	
၆	စက်ရောင်း						X	၆					၀	၆	
၇									X						
၈										X					
၉											X				
၁၀												X			

ပါဝင်ဆွေးနွေးသူ ကျား (၇)၊ မ (၃) ဦး ရက်စွဲ။ ၁၇.၁၀.၂၀၁၇ မှတ်တမ်းတင်သူ (လူထုစည်းရုံးရေးမှူး) ခင်ကျော်စွန်း



### ဆွေးနွေးချက်

ဆွေးနွေးရရှိသော ကျေးရွာဖွံ့ဖြိုးရေးလုပ်ငန်းများကို ဦးစားပေးအဆင့် ရွေးချယ်သတ်မှတ်ရန်အတွက် လုပ်ငန်းတစ်ခုနှင့်တစ်ခု နှိုင်းယှဉ် အမှတ်ပေးသည့်စနစ်ကိုအသုံးပြုခဲ့ကြပါသည်။

### သုံးသပ်ချက်

ဦးစားပေးအဆင့်အလိုက် လူထုဗဟိုပြုစီမံကိန်းမှ ပံ့ပိုးငွေဖြင့်ဆောင်ရွက်ပြီးသော လုပ်ငန်းများ ရှိသကဲ့သို့ အခြားအဖွဲ့အစည်းများနှင့် ချိတ်ဆက်ဆောင်ရွက် ဆောင်ရွက်ရမည့် လုပ်ငန်းများလည်းရှိပါသည်။ ကိုယ်ထူကိုယ်ထဆောင်ရွက် နိုင်ရေးအတွက်လည်း ကျေးရွာလူထု အစည်းအဝေးပွဲများ တွင် ချပြဆွေးနွေးသွားရန်လိုအပ်မည်ဖြစ်ပါသည်။







၇။ ကော်မတီဝင်များရွေးချယ်ခြင်းနှင့်ကျေးရွာဖွံ့ဖြိုးရေးအစီအစဉ်ဆောင်ရွက်မှုမှတ်တမ်းခါတ်ပုံများ



အမျိုးသားအုပ်စု၏မှတ်တမ်းခါတ်ပုံ



အမျိုးသမီးအုပ်စု၏မှတ်တမ်းခါတ်ပုံ





လူငယ်အုပ်စု၏ မှတ်တမ်း ခါတ်ပုံ



ထိခိုက်လွယ်အုပ်စုများ၏ မှတ်တမ်း ခါတ်ပုံ





စေတနာ့ဝန်ထမ်းများရွေးချယ်ခြင်းမှတ်တမ်းခါတ်ပုံ



ကျေးရွာလူထုများအား စီမံကိန်းစက်ဝန်းရှင်းပြပုံ





ဖွံ့ဖြိုးရေးအစီအစဉ်ရေးဆွဲခြင်မှတ်တမ်းခါတ်ပုံ



ဖွံ့ဖြိုးရေးအစီအစဉ်ရေးဆွဲခြင်မှတ်တမ်းခါတ်ပုံ





၈။ ကော်မတီစာရင်း

( ဝါးယူသာ ) ကျေးရွာ စီမံကိန်းအထောက်အကူပြုကော်မတီ

( ဝါးယူသာ ) ဘဏ်စု

( ၂၀၀၈ ) နှစ် စီမံကိန်းစာတမ်း

စဉ်	အမည်	ရာထူး
၀၁။	ဦးချစ်သိန်း	ကျေးရွာစီ/လေ့လာမှုဌာန
၀၂။		ကျေးရွာစီ/လေ့လာမှုဌာန
၀၃။	ဦးပေါမောင်	ဝယ်ယူရေးအဖွဲ့အစည်း
၀၄။	ဦးဖြူသန်း	ဝယ်ယူရေးအဖွဲ့အစည်း
၀၅။	ဒေါ်ဆန်းဖြူစည်	ဝယ်ယူရေးအဖွဲ့အစည်း
၀၆။	ဦးမောင်ကံ	စောင့်ကြည့်ကြီးကြပ်ရေးအဖွဲ့အစည်း
၀၇။	ဦးပြုံးချို	စောင့်ကြည့်ကြီးကြပ်ရေးအဖွဲ့အစည်း
၀၈။	ဒေါ်ထွန်းအောင်	စောင့်ကြည့်ကြီးကြပ်ရေးအဖွဲ့အစည်း
၀၉။	ဦးထွန်းဖြူ	လျှပ်စက်/ပြင်ဆင်ရေးအဖွဲ့အစည်း
၀၁၀။	ဦးဖြူလှိုင်	လျှပ်စက်/ပြင်ဆင်ရေးအဖွဲ့အစည်း
၀၁၁။	ဒေါ်မာမာ	လျှပ်စက်/ပြင်ဆင်ရေးအဖွဲ့အစည်း
၀၁၂။	ဦးမောင်ထွန်း	စောင့်ကြည့်ကြီးကြပ်ရေးအဖွဲ့အစည်း
၀၁၃။	ဒေါ်ဇော်စု	စောင့်ကြည့်ကြီးကြပ်ရေးအဖွဲ့အစည်း
၀၁၄။	ဦးအောင်အောင်	စောင့်ကြည့်ကြီးကြပ်ရေးအဖွဲ့အစည်း
၀၁၅။	ဒေါ်ခင်အေးအေး	စောင့်ကြည့်ကြီးကြပ်ရေးအဖွဲ့အစည်း
၀၁၆။	ဦးမြတ်စွာ	ကျေးရွာစီအဖွဲ့အစည်း





( ဝါးယူ၁၈ )ကျေးရွာ စီမံကိန်းအထောက်အကူပြုကော်မတီ

( ဝါးယူ၁၅ )အုပ်စု

( ဧဟိယ )နစ် စီမံကိန်းစက်ဝန်း

စဉ်	အမည်	ရာထူး
၁။	ဦးချစ်သိန်း	ကျေးရွာစီ/ထောက်ပံ့ဥက္ကဋ္ဌ
၂။	ဒေါ်လှဝင်း	ကျေးရွာစီ/ထောက်ပံ့ဥက္ကဋ္ဌ
၃။	ဦးဇော်ဇော်ဝင်း	ဝယ်ယူရေးခေါင်းဆောင်
၄။	ဦးခိုင်စိန်	ဝယ်ယူရေးဆပ်ကော်မတီမှတ်တမ်းထိန်း
၅။	ဒေါ်စိန်စော	ဝယ်ယူရေးဆပ်ကော်မတီအဖွဲ့ဝင်
၆။	ဦးသန်းဖြူ	စောင့်ကြည့်ကြီးကြပ်ရေးခေါင်းဆောင်
၇။	ဒေါ်ဇော်စိန်စော	စောင့်ကြည့်ကြီးကြပ်ရေးအဖွဲ့ဝင်
၈။	ဒေါ်အေးလှစိန်	စောင့်ကြည့်ကြီးကြပ်ရေးအဖွဲ့ဝင်
၉။	ဦးမောင်စိန်	လည်ပတ်/ပြင်ထိန်းခေါင်းဆောင်
၁၀။	ဒေါ်ဆန်းဖြူစိန်	လည်ပတ်/ပြင်ထိန်းအဖွဲ့ဝင်
၁၁။	ဒေါ်မေဝင်း	လည်ပတ်/ပြင်ထိန်းအဖွဲ့ဝင်
၁၂။	ဦးစေ့ချို	ဝေဖန်အကြံပြုဖြေရှင်းရေးအဖွဲ့ဝင်
၁၃။	ဒေါ်မျိုးမျိုး	ဝေဖန်အကြံပြုဖြေရှင်းရေးအဖွဲ့ဝင်
၁၄။	ဦးစစ်ခိုင်စိန်	စေတနာ့ဝန်ထမ်း
၁၅။	ဒေါ်အေးလှစိန်	စေတနာ့ဝန်ထမ်း
၁၆။	ဦးသိန်းဟန်	ကျေးရွာဝေဖန်ရေးကိုင်



( ဝါးယူသာ ) ကျေးရွာ စီမံကိန်းကဏ္ဍအောက်အကျဉ်းချုပ်စာတမ်း

( ဝါးယူသာ ) အုပ်စု

( ဣတိယ ) နယ် စီမံကိန်းစက်ဝန်း

စဉ်	အမည်	ရာထူး
၁။	ဦးချစ်သိန်း	ကျေးရွာစီ/တောက်ပူဏ္ဍ
၂။	ဦးလှစိုး	ကျေးရွာစီ/တောက်ပူဏ္ဍ
၃။	ဦးပေါမောင်	ဝယ်ယူရေးခေါင်းဆောင်
၄။	ဦးခိုင်စိုး	ဝယ်ယူရေးဆက်တော်မတီမှတ်တမ်းထိန်း
၅။	ဒေါ်မိုးမိုး	ဝယ်ယူရေးဆက်တော်မတီအဖွဲ့ဝင်
၆။	ဦးသန်းဖြူ	စောင့်ကြည့်ကြီးကြပ်ရေးခေါင်းဆောင်
၇။	ဒေါ်မျှော်စုဦး	စောင့်ကြည့်ကြီးကြပ်ရေးအဖွဲ့ဝင်
၈။	ဒေါ်စည်ဖြူကြည်	စောင့်ကြည့်ကြီးကြပ်ရေးအဖွဲ့ဝင်
၉။	ဦးမောင်စိန်	လည်ပတ်/ပြင်ဆင်ရေးခေါင်းဆောင်
၁၀။	ဒေါ်ကြူကြူစိန်	လည်ပတ်/ပြင်ဆင်ရေးအဖွဲ့ဝင်
၁၁။	ဒေါ်မင်း	လည်ပတ်/ပြင်ဆင်ရေးအဖွဲ့ဝင်
၁၂။	ဦးလေးဖြူ	ဝေခန့်အကျဉ်းချုပ်ရေးအဖွဲ့ဝင်
၁၃။	ဒေါ်နီနီစိန်	ဝေခန့်အကျဉ်းချုပ်ရေးအဖွဲ့ဝင်
၁၄။	ဦးမင်းခိုင်စိုး	စေတနာ့ဝန်ထမ်း
၁၅။	ဒေါ်ဌေးဌေးစိန်	စေတနာ့ဝန်ထမ်း
၁၆။	ဦးသိန်းဟန်	ကျေးရွာဝေခန့်ရေးဝန်ထမ်း





( ဝါးယုသာ )ကျေးရွာ စီမံကိန်းအထောက်အကူပြုကော်မတီ

( ဝါးယုသာ )အုပ်စု

( ထာတ္တုန် )နှစ် စီမံကိန်းစက်ဝန်း

စဉ်	အမည်	ရာထူး
၁။	ဦးချစ်သိန်း	ကျေးရွာစီ/ထောက်ဥက္ကဋ္ဌ
၂။	ဒေါ်ဝေဝိနီ	ကျေးရွာစီ/ထောက်ဥက္ကဋ္ဌ
၃။	ဦးပေါမောင်	ဝယ်ယူရေးခေါင်းဆောင်
၄။	ဦးအောင်လှိုင်	ဝယ်ယူရေးဆပ်ကော်မတီမှတ်တမ်းထိန်း
၅။	ဒေါ်မေမိုး	ဝယ်ယူရေးဆပ်ကော်မတီအဖွဲ့ဝင်
၆။	ဦးသန်းဖြူ	စောင့်ကြည့်ကြီးကြပ်ရေးခေါင်းဆောင်
၇။	ဒေါ်ချောချောလှိုင်	စောင့်ကြည့်ကြီးကြပ်ရေးအဖွဲ့ဝင်
၈။	ဒေါ်သန်းဖြူစော	စောင့်ကြည့်ကြီးကြပ်ရေးအဖွဲ့ဝင်
၉။	ဒေါ်ဖြူဖြူစန်း	လည်ပတ်/ပြင်ထိန်းခေါင်းဆောင်
၁၀။	ဒေါ်ဖြူစွေ	လည်ပတ်/ပြင်ထိန်းအဖွဲ့ဝင်
၁၁။	ဦးမောင်နီ	လည်ပတ်/ပြင်ထိန်းအဖွဲ့ဝင်
၁၂။	ဦးစံရွှေထွန်း	ဝေဖန်အကြံပြုဖြေရှင်းရေးအဖွဲ့ဝင်
၁၃။	ဒေါ်တင်တင်ဇယ်	ဝေဖန်အကြံပြုဖြေရှင်းရေးအဖွဲ့ဝင်
၁၄။	ဦးကော်လှိုင်လေး	စေတနာ့ဝန်ထမ်း
၁၅။	ဒေါ်ဖြူဖြူလေး	စေတနာ့ဝန်ထမ်း
၁၆။	ဦးနိုင်လေး	ကျေးရွာငွေစာရင်းကိုင်



၉။ ပုံစံ(၁) ကျေးရွာအခြေခံချက်လက်များ

ပုံစံ - ၈-၁ - ကျေးရွာ အချက်အလက် (FORM PC 1)

လမ်းညွှန်။ ပထမဆုံးအကြိမ် ကျေးရွာသို့ ရောက်ရှိချိန်တွင် စည်းရုံးရေးမှူးက ကျေးရွာ ရာအိမ်များကို ကျေးရွာကော်မတီဖွဲ့စည်းခြင်း အစည်းအဝေးမတိုင်မီ ဤ အချက်အလက်များ ကောက်ယူပေးရန် တောင်းဆိုဖြည့်သွင်းစေပြီး အစည်းအဝေး ကျင်းပစဉ် စိစစ်ရမည်။

ရာအိမ်မှူးအမည် **ဦးတင်မြင့်** ဖုန်း: \_\_\_\_\_ စည်းရုံးရေးမှူးအမည် **ဒေါ်မမိုး**

ပြည်နယ်/ တိုင်းဒေသကြီး **စစ်ကိုင်း** မြို့နယ် **ပင်လှသဲကျွန်း** ကျေးရွာအုပ်စု **ဝါးယူက** ကျေးရွာ **ဝါးယူသာ**

(က) လူဦးရေ

တိုင်းရင်းသား	အိမ်ထောင်စုပေါင်း	ကိုးကွယ်သည့်ဘာသာ	အိမ်ထောင်စုပေါင်း
၁။ <b>ဗမာ</b>	<b>၂၂၃</b>	၁။ <b>ဗုဒ္ဓ</b>	<b>၂၂၃</b>
၂။		၂။	
၃။		၃။	
၄။ အခြားတိုင်းရင်းသား လူမျိုးစုများ		၄။	

	ကျား (အရေအတွက်)	မ (အရေအတွက်)
လူဦးရေ	<b>၁၂၃၃</b>	<b>၆၂၂</b>
အိမ်ထောင်ဦးစီး	<b>၂၂၃</b>	<b>၂၃</b>

(ခ) ကျေးရွာရှိ အခြေခံ အဆောက်အအုံ (Facilities)

ပညာရေး	ခြံစိမ့်	ကျန်းမာရေး	ခြံစိမ့်	ဘာသာရေး	ခြံစိမ့်
အထက	<input type="checkbox"/>	ဆေးရုံ	<input type="checkbox"/>	ဘုရား/စေတီ	<input checked="" type="checkbox"/>
အလက	<input checked="" type="checkbox"/>	ကျန်းမာရေးဌာန	<input type="checkbox"/>	ဘုန်းကြီးကျောင်း	<input checked="" type="checkbox"/>
အမက	<input checked="" type="checkbox"/>	ကျန်းမာရေးဌာနခွဲ	<input type="checkbox"/>	ဟိန္ဒူဘုရားကျောင်း	<input type="checkbox"/>
မူကြို	<input checked="" type="checkbox"/>	ဆေးပေးခန်း	<input checked="" type="checkbox"/>	ခရစ်ယာန်ဘုရားကျောင်း	<input type="checkbox"/>
အခြား	<input type="checkbox"/>	အခြား	<input type="checkbox"/>	ဗလီ	<input type="checkbox"/>
				အခြား	<input type="checkbox"/>
မှတ်ချက်		မှတ်ချက်		မှတ်ချက်	

(ဂ) ကျွမ်းကျင်ပညာရှင် (ရွာသား/နေထိုင်)

ပညာရေး	နေထိုင်		ကျန်းမာရေး	နေထိုင်		တည်ဆောက်ရေး	နေထိုင်	
	နေထိုင်	လည်ပတ်		နေထိုင်	လည်ပတ်		နေထိုင်	လည်ပတ်
မူလတန်းပြ	<input checked="" type="checkbox"/>	<input type="checkbox"/>	ဆရာဝန်	<input type="checkbox"/>	<input type="checkbox"/>	လက်သမား	<input checked="" type="checkbox"/>	<input type="checkbox"/>
အလယ်တန်းပြ	<input checked="" type="checkbox"/>	<input type="checkbox"/>	ကျန်းမာရေးဝန်ထမ်း	<input type="checkbox"/>	<input type="checkbox"/>	ပန်းရန်	<input checked="" type="checkbox"/>	<input type="checkbox"/>
အထက်တန်းပြ	<input type="checkbox"/>	<input type="checkbox"/>	သူနာပြုဆရာမ	<input type="checkbox"/>	<input type="checkbox"/>	လျှပ်စစ်လုပ်သား	<input type="checkbox"/>	<input type="checkbox"/>
မူကြို	<input checked="" type="checkbox"/>	<input type="checkbox"/>	သားဖွား	<input checked="" type="checkbox"/>	<input type="checkbox"/>	ပိုက်ဆက်	<input type="checkbox"/>	<input type="checkbox"/>
အခြား	<input type="checkbox"/>	<input type="checkbox"/>	ကျေးလက်ကျန်းမာရေးမှူး	<input type="checkbox"/>	<input type="checkbox"/>	မက္ကင်းနစ်	<input checked="" type="checkbox"/>	<input type="checkbox"/>
မှတ်ချက်			မှတ်ချက်			မှတ်ချက်		





(ဃ) လမ်းပန်းဆက်သွယ်ရေး (အမှန်ဖြစ်ပါ)

ကျောက်လမ်း ( ) ကတ္တရာ ( ) ကွန်ကရစ် ( ) ဆိုင်ကယ်လမ်း (✓) ကျောက်စရစ် ( )  
မြေ (✓) လူသွားလမ်း (✓) အခြား \_\_\_\_\_

(င) ကျေးရွာဖွံ့ဖြိုးရေး စီမံကိန်း (Village Development Plan) (အမှန်ဖြစ်ပါ)

(၁) လူထုဗဟိုပြုစီမံကိန်း မတိုင်မီက ကျေးရွာစီမံကိန်း ရှိသလား  
(၂) ရှိလျှင် မည်သည့်နှစ်က ရေးဆွဲခဲ့သလဲ  
(၃) မြို့နယ်အတည်ပြုချက် ရရှိထားသလား

✓ ရှိ/ မရှိ/ မသိ  
၂၀၁၄ နှစ်/ မမိမိ  
ရှိ/ မရှိ/ မသိ

(စ) ခရီးအကွာအဝေး (Distance)

(၁) ရွာ (အလယ်) မှ ကျေးရွာအုပ်စု (အလယ်) အကွာအဝေး မိုင်/ဖာလုံ \_\_\_\_\_ /မသိပါ  
(၂) ဤရွာနှင့် ကျေးရွာအုပ်စုရွာ (အလယ်) သွားချိန်  
ခြောက်သွေ့ရာသီ - ထော်လာရီ/ ဆိုင်ကယ်/ ခြေလျင် /မြည်း/ လှေ/ အခြား \_\_\_\_\_ ( ) နာရီ  
မိုးရာသီ - ထော်လာရီ/ဆိုင်ကယ်/ခြေလျင်/မြည်း/လှေ/အခြား \_\_\_\_\_ ( ) နာရီ

(ဆ) သဘာဝဘေး ဤကျေးရွာတွင် ရေကြီးခြင်းကဲ့သို့သော သဘာဝဘေး ကျရောက်ခဲ့မှု

မရှိ  ရှိ (ဖော်ပြရန်) \_\_\_\_\_

ဦးစာစမြေ  
ရာအိမ်မှူး အမည်

လက်မှတ်

ရက်စွဲ ၁၆-၂-၂၀၁၅

ဒေါ်မမိုး  
စည်းရုံးရေးမှူး အမည်

လက်မှတ်

ရက်စွဲ ၁၆-၂-၂၀၁၅



ပုံစံ - ၈-၁ - ကျေးရွာ အချက်အလက် (FORM PC 1)

လမ်းညွှန်ချက်/ ကျေးရွာတစ်ရွာသို့ ပထမဆုံး မိတ်ဆက်ရေးသွားရောက်သောအခါ လူထုစည်းရုံးရေးမှူးသည် ကျေးရွာခေါင်းဆောင်များအား ကျေးရွာအချက်အလက်များကို မေတ္တာရပ်ခံ၍တောင်းခံရမည်။ ဤအချက်အလက်များကို စီမံကိန်းမိတ်ဆက်အစည်းဝေးမတိုင်မီ တောင်းခံရမည်။ စီမံကိန်းမိတ်ဆက်အစည်းဝေးတွင် လူထုစည်းရုံးရေးမှူးသည် ဤအချက်အလက်များအား စစ်ဆေးပြီး မှန်ကန်အောင်ပြုလုပ်ရမည်။ ပြီးနောက်တွင် လူထုစည်းရုံးရေးမှူးမှ သတင်းအချက်အလက်ထဲသို့ Tablets မှတစ်ဆင့် ဖြည့်သွင်းရမည်။

ရာအိမ်မှူးအမည် ဦးတင်မြင့်၊ ဖုန်း ၀၉ - ၄၄ ၂၇၂၃၆၄၊ စည်းရုံးရေးမှူးအမည် ဒေါ်မိမိ

မြည်နယ်/ တိုင်းဒေသကြီး စစ်ကိုင်း၊ မြို့နယ် မင်္ဂလာဒုံမြို့နယ်၊ ကျေးရွာအုပ်စု ဝါးပူသာ၊ ကျေးရွာ ဝါးပူသာ

(က) လူဦးရေ

တိုင်းရင်းသား	အိမ်ထောင်စုပေါင်း	ကိုးကွယ်သည့်ဘာသာ	အိမ်ထောင်စုပေါင်း
၁။ ဗမာ	၂၃၄	၁။ ဗုဒ္ဓ	၂၃၄
၂။ နှင်း	၁	၂။ အစ္စလာမ်	၁
၃။		၃။	
၄။ အခြားတိုင်းရင်းသား လူမျိုးစုများ		၄။	

လူဦးရေ	ကျား (အရေအတွက်)	မ (အရေအတွက်)
၂၅၁၉	၁၅၁၁	၁၀၀၈
အိမ်ထောင်ဦးစီး	၂၃၄	၁၅

(ခ) ကျေးရွာရှိ အခြေခံ အဆောက်အအုံ (Facilities)

ပညာရေး	ခြေခံ	ကျန်းမာရေး	ခြေခံ	ဘာသာရေး	ခြေခံ
အထက်တန်းကျောင်း	<input type="checkbox"/>	ဆေးရုံ	<input type="checkbox"/>	ဘုရား/ဇေတီ	<input checked="" type="checkbox"/>
အလယ်တန်းကျောင်း	<input checked="" type="checkbox"/>	ကျန်းမာရေးဌာန	<input type="checkbox"/>	ဘုန်းကြီးကျောင်း	<input checked="" type="checkbox"/>
မူလတန်းကျောင်း	<input checked="" type="checkbox"/>	ကျန်းမာရေးဌာနခွဲ	<input checked="" type="checkbox"/>	ဟိန္ဒူဘုရားကျောင်း	<input type="checkbox"/>
မူကြိုကျောင်း	<input checked="" type="checkbox"/>	ဆေးပေးခန်း	<input type="checkbox"/>	ခရစ်ယာန်ဘုရားကျောင်း	<input type="checkbox"/>
အခြား စာကြည့်တိုက်	<input checked="" type="checkbox"/>	အခြား	<input type="checkbox"/>	ဇေတီ	<input type="checkbox"/>
				အခြား	<input type="checkbox"/>
မှတ်ချက်		မှတ်ချက်		မှတ်ချက်	

(ဂ) ကျွမ်းကျင်သူများမှတ်တမ်း ၊ ကျေးရွာတွင်နေထိုင်သော သို့မဟုတ် တခြားရွာမှလာရောက်သောကျွမ်းကျင်သူများ

ပညာရေး	နေထိုင်	လည်ပတ်	ကျန်းမာရေး	နေထိုင်	လည်ပတ်	တည်ဆောက်ရေး	နေထိုင်	လည်ပတ်
မူလတန်းပြဆရာ/ဆရာမ	<input checked="" type="checkbox"/>	<input checked="" type="checkbox"/>	ဆရာဝန်	<input type="checkbox"/>	<input type="checkbox"/>	လက်သမား	<input checked="" type="checkbox"/>	<input checked="" type="checkbox"/>
အလယ်တန်းပြဆရာ/ဆရာမ	<input type="checkbox"/>	<input checked="" type="checkbox"/>	လ/ထကျန်းမာရေးမှူး	<input type="checkbox"/>	<input type="checkbox"/>	ပန်းရန်	<input checked="" type="checkbox"/>	<input checked="" type="checkbox"/>
အထက်တန်းပြဆရာ/ဆရာမ	<input type="checkbox"/>	<input type="checkbox"/>	အမျိုးသမီးကျန်းမာရေးဆရာမ	<input checked="" type="checkbox"/>	<input type="checkbox"/>	လျှပ်စစ်ဆိုင်ရာ	<input type="checkbox"/>	<input type="checkbox"/>
မူကြိုဆရာ/ဆရာမ	<input checked="" type="checkbox"/>	<input type="checkbox"/>	အရံသားဖွား	<input type="checkbox"/>	<input type="checkbox"/>	ရေပိုက်သွယ်သူ	<input type="checkbox"/>	<input type="checkbox"/>
အခြား	<input type="checkbox"/>	<input type="checkbox"/>	ပြည်သူ့ကျန်းမာရေးလုပ်သား ၁/၂	<input type="checkbox"/>	<input type="checkbox"/>	စက်ပြင်ဆရာ	<input checked="" type="checkbox"/>	<input type="checkbox"/>
မှတ်ချက်			မှတ်ချက်			မှတ်ချက်		





(ဃ) ကျေးရွာသို့ ရောက်ရှိနိုင်သည့်လမ်းအခြေအနေ / ကျေးရွာတစ်ရွာသည် ၎င်း၏ကျေးရွာအုပ်စုနှင့် ဆက်သွယ်ထားသော လမ်းအခြေအနေ (အောက်ပါတို့ကိုပိုင်းပါ)  
 ကျောက်ကြမ်းလမ်း: ကတ္တရာလမ်း: ကွန်ကရစ်လမ်း: မော်တော်ဆိုင်ကယ်လမ်း: ✓  
 ကျောက်စင်းလမ်း: မြေသားလမ်း: ✓ လူသွားလမ်း: ✓ အခြား: \_\_\_\_\_

(င) ကျေးရွာဖွံ့ဖြိုးရေး စီမံကိန်း (Village Development Plan) (အမှန်ဖြစ်ပါ)  
 (၁) လူထုပတ်ဝန်းကျင်ထိခိုက်မှုမရှိစေရန် ကျေးရွာစီမံကိန်း ရှိသလား: ရှိ/ မရှိ/ မသိ ✓  
 (၂) ရှိလျှင် မည်သည့်နှစ်က ရေးဆွဲခဲ့သလဲ \_\_\_\_\_ နှစ်/ မသိပါ ✓  
 (၃) မြို့နယ်အတည်ပြုချက် ရရှိထားသလား: ရှိ/ မရှိ/ မသိ ✓

(စ) ခရီးအကွာအဝေး (Distance)  
 (၁) ရွာ (အလယ်) မှ ကျေးရွာအုပ်စု (အလယ်) အကွာအဝေး: မိုင်/ဖာလုံ \_\_\_\_\_ /မသိပါ  
 (၂) ဤရွာနှင့် ကျေးရွာအုပ်စုရွာ (အလယ်) သွားချိန်  
 ခြောက်သွေ့ရာသီ - ထော်လာဂျီ/ ဆိုင်ကယ်/ ခြေလျင်/ မြည်း/ လှေ/ အခြား: \_\_\_\_\_ ( ) နာရီ  
 မိုးရာသီ - ထော်လာဂျီ/ ဆိုင်ကယ်/ ခြေလျင်/ မြည်း/ လှေ/ အခြား: \_\_\_\_\_ ( ) နာရီ

(ဆ) သဘာဝဘေး ဤကျေးရွာတွင် ရေကြီးခြင်းကဲ့သို့သော သဘာဝဘေး ကျရောက်ခဲ့မှု  
 မရှိ  ရှိ (ဖော်ပြရန်) ၂၀၁၅ ခုနှစ် ဇူလိုင်လ ၁၀ ရက် ၁၀ နာရီ ၁၀ မိနစ်

(ဇ) ကျေးရွာတွင် ဖွဲ့စည်းထားသော အဖွဲ့အစည်းများ  
 လူထုပတ်ဝန်းကျင်ထိခိုက်မှုမရှိစေရန် ဤကျေးရွာတွင် ကျေးရွာဖွံ့ဖြိုးရေးအတွက် အစိုးရ(သို့)ရွာသားများကိုယ်တိုင်(သို့) စီမံကိန်းတစ်ခုခုမှ ဖွဲ့စည်းထားသည့် အဖွဲ့အစည်းများရှိပါသလား။  
 .....  
 .....

ရာအိမ်မှူး အမည် ဇော်မြင့်

လက်မှတ်

ရက်စွဲ ၂ - ၁ - ၂၀၁၆

စည်းရုံးရေးမှူး အမည် ဇော်မင်း

လက်မှတ်

ရက်စွဲ ၂ - ၁ - ၂၀၁၆



ပုံစံ - ၈ - ၁ ကျေးရွာအခြေခံအချက်အလက်များ (Form PC 1)

လမ်းညွှန်ချက်၊ ကျေးရွာတစ်ရွာသို့ ပထမဆုံးမိတ်ဆက်ခရီး သွားရောက်သောအခါ လူထုစည်းရုံးရေးမှူးသည် ကျေးရွာ ခေါင်းဆောင်များအား ကျေးရွာအချက်အလက်များကို မေတ္တာရပ်ခံ၍ တောင်းခံရသည်။ ဤအချက်အလက်များကို စီမံကိန်း မိတ်ဆက်အစည်းဝေးမတိုင်မီစတင်ခံစားရမည်။ စီမံကိန်းမိတ်ဆက်အစည်းဝေးတွင် လူထုစည်းရုံးရေးမှူးသည် ဤအချက်အလက် များအား စစ်ဆေးပြီး မှန်ကန်အောင်ပြုလုပ်ရမည်။ ပြီးနောက်တွင် လူထုစည်းရုံးရေးမှူးမှ သတင်းအချက်အလက်ထံသို့ Tablets မှ တစ်ဆင့် ဖြည့်သွင်းရမည်။

ကျေးရွာခေါင်းဆောင် အမည် <i>ဦးမောင်လွင်</i>	ကျေးရွာခေါင်းဆောင်၏ ဖုန်းနံပါတ် -	လူထုစည်းရုံးရေးမှူး၏ အမည် <i>ဒေါ်ခင်မာမာ</i>
ပြည်နယ်/5တိုင်းဒေသကြီး <i>တစ်ကိုဏ်</i>	မြို့နယ် <i>မင်္ဂလာဒုံ</i>	ကျေးရွာအုပ်စု <i>ဝါးယူသာ</i>
	ကျေးရွာ <i>ဝါးယူသာ</i>	

က၊ လူဦးရေ

လူမျိုးစု	အိမ်ထောင်စုအရေအတွက်	ကိုးကွယ်သည့်ဘာသာ	အိမ်ထောင်စုအရေအတွက်
လူမျိုးစု (၁) <i>ဗမာ</i>	<i>၂၄၀</i>	ဘာသာ (၁) <i>ဗုဒ္ဓ</i>	<i>၂၄၀</i>
လူမျိုးစု (၂) -----		ဘာသာ (၂) -----	
လူမျိုးစု (၃) -----		ဘာသာ (၃) -----	
လူမျိုးစုရော အခြား -----		ဘာသာရော -----	
	အရေအတွက်		
မသန်စွမ်းသူများ	<i>၈-၁-၈-၂ = ၃</i>		
သက်ကြီးရွယ်အိုများ (၆၅ နှစ် နှင့် အထက်)	<i>၃၅</i>		
စစ်ဘေးရှောင်			

လူဦးရေ	အမျိုးသား (အရေအတွက်)	အမျိုးသမီး (အရေအတွက်)
လူဦးရေ <i>၁၂၄၁</i>	<i>၅၉၉</i>	<i>၆၄၂</i>
လူမျိုးစု (၁) <i>ဗမာ</i>		
လူမျိုးစု (၂) -----		
လူမျိုးစု (၃) -----		
အခြား		
အိမ်ထောင်ဦးစီး		

(ခ) အခြေခံအောက်အဖွဲ့ အသုံးအဆောင်များ

စာသင်ကျောင်း	အမှတ် ခြံစံပါ	ကျန်းမာရေး	အမှတ် ခြံစံပါ	ဘာသာရေး အဆောက် အအုံများ	အမှတ် ခြံစံပါ
အထက်တန်းကျောင်း	<input type="checkbox"/>	ဆေးရုံ	<input type="checkbox"/>	စေတီ	<input checked="" type="checkbox"/>
အလယ်တန်းကျောင်း	<input type="checkbox"/>	ကျန်းမာရေးဌာန	<input type="checkbox"/>	ဘုန်းကြီးကျောင်း	<input checked="" type="checkbox"/>
မူလတန်းကျောင်း	<input checked="" type="checkbox"/>	ကျန်းမာရေးဌာနခွဲ	<input type="checkbox"/>	ဟိန္ဒူဘုရားကျောင်း	<input type="checkbox"/>
မူကြိုကျောင်း	<input type="checkbox"/>	ဆေးပေးခန်း	<input checked="" type="checkbox"/>	ရေစိမ့်ယာန်ကျောင်း	<input type="checkbox"/>
အခြား	<input type="checkbox"/>	အခြား	<input type="checkbox"/>	ဗလီ	<input type="checkbox"/>
				အခြား	<input type="checkbox"/>
မှတ်ချက် <i>အ-၂၀၀၈ ခွဲ</i>		မှတ်ချက်		မှတ်ချက်	





(ဂ) ကျွမ်းကျင်သူများမှတ်တမ်း (ကျေးရွာတွင်နေထိုင်သော သို့မဟုတ် တခြားရွာမှလာရောက်သော ကျွမ်းကျင်သူများ)

(၁) စာသင်ကျောင်း			(၂) ကျန်းမာရေး			(၃) လက်မှုပညာရှင်		
	ရွာတွင်နေထိုင်သူ	အခြားရွာမှလာသူ		ရွာတွင်နေထိုင်သူ	အခြားရွာမှလာသူ		ရွာတွင်နေထိုင်သူ	အခြားရွာမှလာသူ
မူလတန်းပြဆရာ/မ	<input checked="" type="checkbox"/>	<input checked="" type="checkbox"/>	ဆရာဝန်	<input type="checkbox"/>	<input type="checkbox"/>	လက်သမား	<input checked="" type="checkbox"/>	<input type="checkbox"/>
အထက်တန်းပြဆရာ/မ	<input type="checkbox"/>	<input type="checkbox"/>	လက်ထောက်ကျန်းမာရေးမှူး	<input type="checkbox"/>	<input type="checkbox"/>	ပန်းရံ	<input checked="" type="checkbox"/>	<input type="checkbox"/>
အလယ်တန်းပြဆရာ/မ	<input type="checkbox"/>	<input checked="" type="checkbox"/>	အမျိုးသမီးကျန်းမာရေးဆရာမ	<input type="checkbox"/>	<input type="checkbox"/>	လျှပ်စစ်ကျွမ်းကျင်ပီးသမား	<input type="checkbox"/>	<input type="checkbox"/>
မူကြိုဆရာ/မ	<input checked="" type="checkbox"/>	<input type="checkbox"/>	သားဖွားဆရာမ	<input checked="" type="checkbox"/>	<input type="checkbox"/>	ရေပိုက်သွယ်သူ	<input type="checkbox"/>	<input type="checkbox"/>
အခြား	<input type="checkbox"/>	<input type="checkbox"/>	ပြည်သူ့ကျန်းမာရေးလုပ်သား	<input type="checkbox"/>	<input type="checkbox"/>	စက်ပြင်ဆရာ	<input type="checkbox"/>	<input type="checkbox"/>
မှတ်ချက်			မှတ်ချက်			မှတ်ချက်		

(ဃ) ကျေးရွာသို့ ရောက်ရှိနိုင်သည့် လမ်းအခြေအနေ / ကျေးရွာတစ်ရွာသည် ၎င်း၏ ကျေးရွာအုပ်စုနှင့် ဆက်သွယ်ထားသော လမ်းအခြေအနေ (အောက်ပါတို့ကိုပိုင်းပါ)

ကျောက်ကြမ်းလမ်း      ကတ္တရာလမ်း      ကွန်ကရစ်လမ်း      မော်တော်ဆိုင်ကယ်လမ်း  
 ကျောက်ခင်းလမ်း      မြေသားလမ်း      လှသွားလမ်း      အခြား \_\_\_\_\_

(င) ကျေးရွာဖွံ့ဖြိုးမှုစီမံချက်

(၁) လူထုပဟိုပြုစီမံကိန်းမတင်မီ ဤကျေးရွာတွင်ကျေးရွာဖွံ့ဖြိုးမှု စီမံချက်ရှိခဲ့ပါသလား? ပိုင်းပါ  
ရှိပါသည်/မရှိပါ/မသိပါ

(၂) ရှိခဲ့ပါလျှင် ဤစီမံချက်ကို မည်သည့် ခုနှစ်တွင်ပြင်ဆင်ခဲ့ပါသနည်း? နှစ်-----/မသိပါ

(၃) ဤစီမံချက်ကို မြို့နယ်မှအတည်ပြုခဲ့ပါသလား? ပြုခဲ့ပါသည်/မပြုခဲ့ပါ /မသိပါ

(စ) ခရီးအကွာအဝေး

(၁) ဤကျေးရွာ၏ပဟိုမှ ၎င်းကျေးရွာအုပ်စု၏ပဟိုအထိ ခရီးခိုင်မည်မျှကွာဝေးသနည်း? မိုင်-----/မသိပါ

(၂) ဤကျေးရွာမှ ၎င်းကျေးရွာအုပ်စုပဟိုအထိ သွားလာရာတွင်ကြာမြင့်သည့်အချိန်။

ခြောက်သွေ့ရာသီတွင်ကြာချိန်----- ထော်လာဂျီ/မော်တော်ဆိုင်ကယ်/ခြေလျင်/လား/မော်တော်ဘုတ်/  
 အခြား -----

မိုးရာသီတွင်ကြာချိန်----- ထော်လာဂျီ/မော်တော်ဆိုင်ကယ်/ခြေလျင်/လား/မော်တော်ဘုတ်/  
 အခြား -----

(ဆ) ပတ်ဝန်းကျင်ဆိုင်ရာ သဘာဝဘေးအန္တရာယ်

ဤကျေးရွာတွင် ရေကြီးခြင်းကဲ့သို့ သဘာဝဘေးအန္တရာယ်ကျရောက်ဖူးခြင်း ရှိပါသလား။

မရှိပါ       ရှိပါသည်      ရှိလျှင်ဖော်ပြပါ -----

(ဇ) ကျေးရွာတွင် ဖွဲ့စည်းထားသော အဖွဲ့အစည်းများ

လူထုပဟိုပြုစီမံကိန်းမတင်မီ ဤကျေးရွာတွင် ကျေးရွာဖွံ့ဖြိုးရေးအတွက် အစိုးရ (သို့) ရွာသားများကိုယ်တိုင်(သို့) စီမံကိန်းတစ်ခုခုမှ ဖွဲ့စည်းထားသည့် အဖွဲ့အစည်းများရှိပါသလား။

(၁) -----

(၂) -----



(ဈ) အထွေထွေအုပ်ချုပ်ရေး ဦးစီးဌာန (GAD) မှ မှတ်တမ်းတင်ထားခြင်း  
 ဤကျေးရွာသည် အထွေထွေအုပ်ချုပ်ရေး ဦးစီးဌာန (GAD) မှ မှတ်တမ်းတင်ထားမှု ရှိပါသလား။  
 မရှိပါ                       ရှိပါသည်

ကျေးရွာခေါင်းဆောင်

အမည် ဦးစောဇေယျ

လက်မှတ် [Signature] နေ့စွဲ ၁၀.၁.၂၀၁၇

လူထုစည်းရုံးရေးမှူး

အမည် ဒေါ်မျိုးမိုး သန့်

လက်မှတ် [Signature] နေ့စွဲ ၁၀.၁.၂၀၁၇





ပုံစံ - ၈ - ၁ ကျေးရွာအခြေခံအချက်အလက်များ (Form PC 1)

လမ်းညွှန်ချက်။ ကျေးရွာတစ်ရွာသို့ ပထမဆုံးမိတ်ဆက်ခရီး သွားရောက်သောအခါ လူထုစည်းရုံးရေးမှူးသည် ကျေးရွာ ခေါင်းဆောင်များအား ကျေးရွာအချက်အလက်များကို မေတ္တာရပ်ခံ၍ တောင်းခံရသည်။ ဤအချက်အလက်များကို စီမံကိန်း မိတ်ဆက်အစည်းဝေးမတိုင်မီတောင်းခံရမည်။ စီမံကိန်းမိတ်ဆက်အစည်းဝေးတွင် လူထုစည်းရုံးရေးမှူးသည် ဤအချက်အလက် များအား စစ်ဆေးပြီး မှန်ကန်အောင်ပြုလုပ်ရမည်။ ပြီးနောက်တွင် လူထုစည်းရုံးရေးမှူးမှ သတင်းအချက်အလက်ထံသို့ Tablets မှ တဆင့် ဖြည့်သွင်းရမည်။

ကျေးရွာခေါင်းဆောင် အမည် ဒီးစင်းနိုင်း	ကျေးရွာခေါင်းဆောင်၏ ဖုန်းနံပါတ် ၀၉-၇၇၆၆၇၂၅၁၅	လူထုစည်းရုံးရေးမှူး၏ အမည် ခေါ်ဖြူစွန်း
ပြည်နယ်/တိုင်းဒေသကြီး စစ်ကိုင်း	မြို့နယ် ပင်လယ်ဘူး	ကျေးရွာအုပ်စု ဝါးယူသာ
		ကျေးရွာ ဝါးယူသာ

က။ လူဦးရေ

လူမျိုးစု	အိမ်ထောင်စုအရေအတွက်	ကိုးကွယ်သည့်ဘာသာ	အိမ်ထောင်စုအရေအတွက်
လူမျိုးစု (၁) မမာ	၂၅၂	ဘာသာ (၁) မုနွီ	၂၅၂
လူမျိုးစု (၂) -----		ဘာသာ (၂) -----	
လူမျိုးစု (၃) -----		ဘာသာ (၃) -----	
လူမျိုးစုစရာ -----		ဘာသာမဟုတ် -----	
အခြား			
	အရေအတွက်	မုနွီ	
မသန်စွမ်းသူများ သက်ကြီးရွယ်အိုများ (၆၅ နှစ် နှင့် အထက်) စံသဘေးရောင်	၅၄		၅၄

လူဦးရေ	အမျိုးသား (အရေအတွက်)	အမျိုးသမီး (အရေအတွက်)
လူမျိုးစု (၁) မမာ	၁၃၂၆	၆၄၄
လူမျိုးစု (၂) -----		
လူမျိုးစု (၃) -----		
အခြား		
အိမ်ထောင်ဦးစီး		

(ခ) အချိန်အဆောက်အအုံ အသုံးအဆောင်များ

စာသင်ကျောင်း	အမှတ် ခြံစိမ့်	ကျန်းမာရေး	အမှတ် ခြံစိမ့်	ဘာသာရေး အဆောက် အအုံများ	အမှတ် ခြံစိမ့်
အထက်တန်းကျောင်း	<input type="checkbox"/>	ဆေးရုံ	<input type="checkbox"/>	စေတီ	မ
အလယ်တန်းကျောင်း	<input checked="" type="checkbox"/>	ကျန်းမာရေးဌာန	<input type="checkbox"/>	ဘုန်းကြီးကျောင်း	မ
မူလတန်းကျောင်း	<input type="checkbox"/>	ကျန်းမာရေးဌာနခွဲ	<input checked="" type="checkbox"/>	ဟိန္ဒူဘုရားကျောင်း	<input type="checkbox"/>
မူကြိုကျောင်း	<input checked="" type="checkbox"/>	ဆေးပေးခန်း	<input checked="" type="checkbox"/>	ခရစ်ယာန်ကျောင်း	<input type="checkbox"/>
အခြား	<input type="checkbox"/>	အခြား	<input type="checkbox"/>	ဗလီ	<input type="checkbox"/>
				အခြား	မ
မှတ်ချက်		မှတ်ချက်		မှတ်ချက်	





(ဂ) ကျွမ်းကျင်သူများမှတ်တမ်း (ကျေးရွာတွင်နေထိုင်သော သို့မဟုတ် တံခြားရွာမှလာရောက်သော ကျွမ်းကျင်သူများ)

(၁) စာသင်ကျောင်း			(၂) ကျန်းမာရေး			(၃) လက်မှုပညာရှင်		
	ရွာတွင်နေထိုင်သူ	အခြားရွာမှလာသူ		ရွာတွင်နေထိုင်သူ	အခြားရွာမှလာသူ		ရွာတွင်နေထိုင်သူ	အခြားရွာမှလာသူ
မူလတန်းပြဆရာ/မ	<input type="checkbox"/> ၁	<input type="checkbox"/> ၇	ဆရာဝန်	<input type="checkbox"/>	<input type="checkbox"/>	လက်သမား	<input type="checkbox"/> ၂	<input type="checkbox"/>
အထက်တန်းပြဆရာ/မ	<input type="checkbox"/>	<input type="checkbox"/>	လက်ထောက်ကျန်းမာရေးမှူး	<input type="checkbox"/>	<input type="checkbox"/>	ပန်းရံ	<input type="checkbox"/>	<input type="checkbox"/>
အလယ်တန်းပြဆရာ/မ	<input type="checkbox"/> ၃	<input type="checkbox"/> ၃	အမျိုးသမီးကျန်းမာရေးဆရာမ	<input type="checkbox"/>	<input type="checkbox"/>	လျှပ်စစ်ကျွမ်းကျင်၊ ဖိသမား	<input type="checkbox"/>	<input type="checkbox"/>
မူကြိုဆရာ/မ	<input type="checkbox"/> ၂	<input type="checkbox"/>	သားဖွားစား ရောမ	<input checked="" type="checkbox"/> ၂	<input type="checkbox"/>	ရေပိုက်သွယ်သူ	<input type="checkbox"/>	<input type="checkbox"/>
အခြား	<input type="checkbox"/>	<input type="checkbox"/>	ပြည်သူ့ကျန်းမာရေးလုပ်သား	<input checked="" type="checkbox"/> ၈	<input checked="" type="checkbox"/> ၂	စက်ပြင်ဆရာ	<input type="checkbox"/>	<input type="checkbox"/>
မှတ်ချက်			မှတ်ချက် ၁			မှတ်ချက်		

(ဃ) ကျေးရွာသို့ ရောက်ရှိနိုင်သည့် လမ်းအခြေအနေ / ကျေးရွာတစ်ရွာသည် ၎င်း၏ ကျေးရွာအုပ်စုနှင့် ဆက်သွယ်ထားသော လမ်းအခြေအနေ (အောက်ပါတို့ကိုပိုင်းပါ)

ကျောက်ကြမ်းလမ်း  
ကျောက်ခင်းလမ်း

ကတ္တရာ လမ်း  
မြေသားလမ်း

ကွန်ကရစ်လမ်း  
လူသွားလမ်း

မော်တော်ဆိုင်ကယ်လမ်း  
အခြား

(င) ကျေးရွာဖွံ့ဖြိုးမှုစီမံချက်

- (၁) လူထုဗဟိုပြုစီမံကိန်းမစတင်မီ ဤကျေးရွာတွင်ကျေးရွာဖွံ့ဖြိုးမှု စီမံချက်ရှိခဲ့ပါသလား? ပိုင်းပါ  
ရှိပါသည်/မရှိပါ/မသိပါ
- (၂) ရှိခဲ့ပါလျှင် ဤစီမံချက်ကို မည်သည့် ခုနှစ်တွင်ပြင်ဆင်ခဲ့ပါသနည်း? နှစ်-----/မသိပါ
- (၃) ဤစီမံချက်ကို မြို့နယ်မှအတည်ပြုခဲ့ပါသလား? ပြုခဲ့ပါသည်/မပြုခဲ့ပါ /မသိပါ

(စ) ခရီးအကွာအဝေး

- (၁) ဤကျေးရွာ၏ဗဟိုမှ ၎င်းကျေးရွာအုပ်စု၏ဗဟိုအထိ ခရီးမိုင်မည်မျှကွာဝေးသနည်း? မိုင်-----/မသိပါ
- (၂) ဤကျေးရွာမှ ၎င်းကျေးရွာအုပ်စုဗဟိုအထိ သွားလာရာတွင်ကြာမြင့်သည့်အချိန်။

ခြောက်သွေ့ရာသီတွင်ကြာချိန်----- ထော်လာဂျီ/မော်တော်ဆိုင်ကယ်/ခြေလျင်/လား/မော်တော်ဘုတ်/  
အခြား-----

မိုးရာသီတွင်ကြာချိန်----- ထော်လာဂျီ/မော်တော်ဆိုင်ကယ်/ခြေလျင်/လား/မော်တော်ဘုတ်/  
အခြား-----

(ဆ) ဖတ်ဝန်းကျင်ဆိုင်ရာ သဘာဝဘေးအန္တရာယ်

ဤကျေးရွာတွင် ရေကြီးခြင်းကဲ့သို့ သဘာဝဘေးအန္တရာယ်ကျရောက်ဖူးခြင်း ရှိပါသလား။  
 မရှိပါ  ရှိပါသည် ရှိလျှင်ဖော်ပြပါ-----

(ဇ) ကျေးရွာတွင် ဖွဲ့စည်းထားသော အဖွဲ့အစည်းများ  
 လူထုဗဟိုပြုစီမံကိန်းမစတင်မီ ဤကျေးရွာတွင် ကျေးရွာဖွံ့ဖြိုးရေးအတွက် အစိုးရ (သို့) ရွာသားများကိုယ်တိုင်(သို့) စီမံကိန်းတစ်ခုခုမှ ဖွဲ့စည်းထားသည့် အဖွဲ့အစည်းများရှိပါသလား။

- (၁) -----
- (၂) -----



(ရ) အထွေထွေအုပ်ချုပ်ရေး ဦးစီးဌာန (GAD) မှ မှတ်တမ်းတင်ထားခြင်း  
 ဤကျေးရွာသည် အထွေထွေအုပ်ချုပ်ရေး ဦးစီးဌာန (GAD) မှ မှတ်တမ်းတင်ထားမှု ရှိပါသလား။  
 မရှိပါ      ရှိပါသည်

ကျေးရွာခေါင်းဆောင်

အမည် ဒိုးမင်းနီဇော်

လက်မှတ် [Signature] နေ့စွဲ 14.10.2017

လူထုစည်းရုံးရေးမှူး

အမည် ဒေါ်ဖြူစင်

[Signature] နေ့စွဲ 14.10.2017





၁၀။ပုံစံ ၈ ဖြစ်တန်းစက်ဝန်းအချိန်ဇယား

ပုံစံ - ၈၃ - စီမံကိန်းအချိန်ဇယား (FORM PC 3)

လမ်းညွှန် သက်ဆိုင်ရာ စည်းရုံးရေးမှူးများ (CF/TF) များက ကျေးရွာနှင့် ကျေးရွာအုပ်စုအတွက် စီမံကိန်းတစ်ဆင့်ပြီးတိုင်း ဖြည့်သွင်းရန်။		၂၀၂၀ ခုနှစ်		၂၀၂၁ ခုနှစ်		၂၀၂၂ ခုနှစ်		ကျေးရွာ		အစည်းအဝေး တက်ရောက်သူ	
စည်းရုံးရေးမှူးအမည်		မိမိစာရင်း		မိမိစာရင်း		မိမိစာရင်း		မိမိစာရင်း		မိမိစာရင်း	
ရက်စွဲ		ရက်စွဲ		ရက်စွဲ		ရက်စွဲ		ရက်စွဲ		ရက်စွဲ	
ပြည်နယ်/ တိုင်းဒေသကြီး		မြို့နယ်		ကျေးရွာအုပ်စု		မိမိစာရင်း		မိမိစာရင်း		မိမိစာရင်း	
စီမံကိန်းအဆင့်		စီမံကိန်းအဆင့်		စီမံကိန်းအဆင့်		စီမံကိန်းအဆင့်		စီမံကိန်းအဆင့်		စီမံကိန်းအဆင့်	
စ ရက်	ရက်စွဲ	စ ရက်	ရက်စွဲ	စ ရက်	ရက်စွဲ	စ ရက်	ရက်စွဲ	စ ရက်	ရက်စွဲ	စ ရက်	ရက်စွဲ
(၁) ပထမအစည်းအဝေး၊ ကော်မတီဖွဲ့ စည်းခြင်း	၁၆-၂-၂၀၁၅	၁၆-၂-၂၀၁၅	၁၆-၂-၂၀၁၅	၁၆-၂-၂၀၁၅	၁၆-၂-၂၀၁၅	၁၆-၂-၂၀၁၅	၁၆-၂-၂၀၁၅	၁၆-၂-၂၀၁၅	၁၆-၂-၂၀၁၅	၁၆-၂-၂၀၁၅	၁၆-၂-၂၀၁၅
(၂) ဒုတိယအစည်းအဝေး၊ ကျေးရွာစီမံကိန်း ရေးဆွဲခြင်း	၁၆-၂-၂၀၁၅	၁၆-၂-၂၀၁၅	၁၆-၂-၂၀၁၅	၁၆-၂-၂၀၁၅	၁၆-၂-၂၀၁၅	၁၆-၂-၂၀၁၅	၁၆-၂-၂၀၁၅	၁၆-၂-၂၀၁၅	၁၆-၂-၂၀၁၅	၁၆-၂-၂၀၁၅	၁၆-၂-၂၀၁၅
(၃) ကျေးရွာအုပ်စု စီမံကိန်း စုံစမ်းခြင်း	၁၇-၂-၂၀၁၅	၁၇-၂-၂၀၁၅	၁၇-၂-၂၀၁၅	၁၇-၂-၂၀၁၅	၁၇-၂-၂၀၁၅	၁၇-၂-၂၀၁၅	၁၇-၂-၂၀၁၅	၁၇-၂-၂၀၁၅	၁၇-၂-၂၀၁၅	၁၇-၂-၂၀၁၅	၁၇-၂-၂၀၁၅
(၄) မြို့နယ်စီမံကိန်းရေးဆွဲရေးနှင့် အကောင်အထည်ဖော်ရေး ကော်မတီ အတည်ပြုချက်	၁၇-၂-၂၀၁၅	၁၇-၂-၂၀၁၅	၁၇-၂-၂၀၁၅	၁၇-၂-၂၀၁၅	၁၇-၂-၂၀၁၅	၁၇-၂-၂၀၁၅	၁၇-၂-၂၀၁၅	၁၇-၂-၂၀၁၅	၁၇-၂-၂၀၁၅	၁၇-၂-၂၀၁၅	၁၇-၂-၂၀၁၅
(၅) ကျေးရွာ အစီရင်ခံစာ ပြုစုခြင်း											
(၆.၁) စီမံကိန်း လုပ်ငန်းခွဲ ပြင်ဆင်မှု အစည်းအဝေး (ပုဂံမြို့)											
(၆.၂) စီမံကိန်း လုပ်ငန်းခွဲ ပြင်ဆင်မှု အစည်းအဝေး (ဒဂုံမြို့)											
(၆.၃) စီမံကိန်း လုပ်ငန်းခွဲ ပြင်ဆင်မှု အစည်းအဝေး (တက္ကသိုလ်)											
(၆.၄) စီမံကိန်း လုပ်ငန်းခွဲ ပြင်ဆင်မှု အစည်းအဝေး (မင်္ဂလာ)											
(၆.၅) စီမံကိန်း လုပ်ငန်းခွဲ ပြင်ဆင်မှု အစည်းအဝေး (ပုဂံမြို့)											
(၆.၆) စီမံကိန်း လုပ်ငန်းခွဲ ပြင်ဆင်မှု အစည်းအဝေး (ပုဂံမြို့)											
(၆.၇) လုပ်ငန်း အကောင်အထည်ဖော်ခြင်း											
(၈.၁) ကျေးရွာလုပ်ငန်း တိုးတက်မှု တင်ပြခြင်းအစည်းအဝေး (ပုဂံမြို့)											
(၈.၂) ကျေးရွာလုပ်ငန်း တိုးတက်မှု တင်ပြခြင်းအစည်းအဝေး (ဒဂုံမြို့)											
(၈.၃) ကျေးရွာလုပ်ငန်း တိုးတက်မှု တင်ပြခြင်းအစည်းအဝေး (တက္ကသိုလ်)											
(၈.၄) ကျေးရွာလုပ်ငန်း တိုးတက်မှု တင်ပြခြင်းအစည်းအဝေး (မင်္ဂလာ)											
(၈.၅) ကျေးရွာလုပ်ငန်း တိုးတက်မှု တင်ပြခြင်းအစည်းအဝေး (ပုဂံမြို့)											
(၉) ဘဏ္ဍာရေး စစ်ဆေးခြင်း											
(၁၀) လူထုစစ်ဆေးပွဲ											



ပုံစံ ၀၂ - စီမံကိန်းစက်ဝန်းအချိန်ဇယား (PC 2)

လမ်းညွှန်ချက်-သက်ဆိုင်ရာလူထုစည်းရုံးရေးမှု/လက်ထောက်နည်းပညာနည်းပညာများ/စီမံကိန်းစက်ဝန်းအဆင့်တစ်ခုစီ ပြီးစီးတိုင်းကျေးရွာနှင့် ကျေးရွာအုပ်စု အတွက်ကျွန်ုပ်တို့ပြည့်သွင်းရမည်။	
စည်းရုံးရေးမှု/ဝန်ထမ်း အမည် ဇော်မာဇို	
နေ့စွဲ ၂၀၂၀-၂၀၂၁	စက်ဝန်းအားအမှတ်ခြိပ်ပါ <input type="checkbox"/> စက်ဝန်း(၁) <input type="checkbox"/> စက်ဝန်း(၂) <input type="checkbox"/> စက်ဝန်း(၃) <input type="checkbox"/> စက်ဝန်း(၄)
ပြင်ဆင်မှု/တိုင်း စစ်ကွဲဒေသ	ကျေးရွာအုပ်စု ဝါးယူသာ

စီမံကိန်းဆောင်ရွက်မှုအဆင့်များ	နေ့စွဲ				အစည်းအဝေးတွင်တက်ရောက်သူအရေအတွက်						
	စတင်သည်နေ့	ပြီးဆုံးသည်နေ့	အချိုးသားအရေအတွက်	အချိုးသမီးအရေအတွက်	အိမ်ထောင်စုအရေအတွက်	လူမျိုးစု တက်ရောက်သူအရေအတွက်	လူမျိုးစုအမည်	စက်ဝန်း(၁)	စက်ဝန်း(၂)	စက်ဝန်း(၃)	စက်ဝန်း(၄)
၁. ကျေးရွာစီမံကိန်း မိတ်ဆက်အစည်းအဝေး	၂၀၂၀-၂၀၂၁	၂၀၂၁-၂၀၂၁	၅၂	၅၉	၁၁၁	၆၈	၁၁၁				
၂. ကျေးရွာဖွံ့ဖြိုးရေး စီမံချက်ရေးဆွဲခြင်း အစည်းအဝေး	၂၀၂၁-၂၀၂၁	၂၀၂၁-၂၀၂၁	၄၉	၅၉	၁၀၆	၆၈	၁၀၆				
၃. ကျေးရွာအုပ်စု လုပ်ငန်း ဆုံးဖြတ်ချက်ချသည့်အစည်းအဝေး	၂၀၂၁-၂၀၂၁	၂၀၂၁-၂၀၂၁	၄	၄	၈	၆၈	၈				
၄. မြို့နယ်အဆင့်စီမံကိန်းရေးဆွဲရေးနှင့်အကောင်အထည်ဖော်ရေးကော်မတီ၏ စီမံကိန်း သုံးသပ်မှုအစည်းအဝေး											
၅. မြို့နယ် စီမံကိန်းရေးဆွဲရေးနှင့် အကောင်အထည်ဖော်ရေးကော်မတီ၏ဆုံးဖြတ်မှုကို ရွာသို့အသိပေးအကြောင်း ကြားသည့်အစည်းအဝေး											
၆. စီမံကိန်းလုပ်ငန်းဖွဲ့စီမံချက်ရေးဆွဲခြင်း အစည်းအဝေး											
၆.၁။ စီမံကိန်းလုပ်ငန်း အကောင်အထည်ဖော်ရေးအစီအစဉ် ရေးဆွဲခြင်း											
၆.၂။ ဝယ်ယူရေးအစီအစဉ် ရေးဆွဲခြင်း											





စီမံကိန်းဆောင်ရွက်မှုအဆင့်များ	နေ့စွဲ		အစည်းအဝေးတွင်တက်ရောက်သူအရေအတွက်			
	စတင်သည့်နေ့	ပြီးဆုံးသည့်နေ့	အမျိုးသားအရေအတွက်	အမျိုးသမီးအရေအတွက်	အိမ်ထောင်စုအရေအတွက်	လူမျိုးစု တက်ရောက်သူ ရေအတွက် လူမျိုးစုအမည်
၆. ဘာသာရေးကျန်ကျမှု လျာထားအစီအစဉ် ရေးဆွဲခြင်း						
၆.၇။ မြင်/ထိန်းအစီအစဉ် ရေးဆွဲခြင်း						
၇. စီမံကိန်းလုပ်ငန်းခွဲ တိုးတက်မှု စောင့်ကြည့်လစဉ်အစည်းအဝေး	ဇူလိုင်	ဇူလိုင်	မလို	မလို	မလို	မလို
၇.၁။ အစည်းအဝေး ပထမအကြိမ်						
၇.၂။ အစည်းအဝေး ဒုတိယအကြိမ်						
၇.၃။ အစည်းအဝေး တတိယအကြိမ်						
၈. စီမံကိန်းလုပ်ငန်းခွဲ အပြီးသတ်စစ်ဆေးခြင်း အစည်းအဝေး						
၉. လူထုစစ်ဆေးခွဲအစည်းအဝေး						



ပုံစံ - ၈ - ၂ - စီမံကိန်းစက်ဝန်းအချိန်ဇယား (PC 2)

လမ်းညွှန်ချက်၊ သက်ဆိုင်ရာလူထုစည်းရုံးရေး/လက်ထောက်နည်းပညာများ/စီမံကိန်းစက်ဝန်းအဆင့်တစ်ခုစီပြီးစီးတိုင်း ကျေးရွာနှင့် ကျေးရွာအုပ်စုအတွက် ဤပုံစံကို ဖြည့်သွင်းရမည်။  
စည်းရုံးရေး/လိန့်ထမ်း အမည် ၆.၅၈.၂၁၁၄ စက်ဝန်းအားအမှတ်ဖြစ်ပါ  စက်ဝန်း(၁)  စက်ဝန်း(၂)  စက်ဝန်း(၃)

နေ့စွဲ ၃၀.၃.၂၀၁၇ စက်ဝန်း (၄) ကျေးရွာ ၁၂.၁၃၁၈

စီမံကိန်းစက်ဝန်းအဆင့်များ	နေ့စွဲ		အစည်းအဝေးတွင်တက်ရောက်သူအရေအတွက်			
	စတင်သည့် နေ့	ပြီးဆုံးသည့်နေ့	အမျိုးသား အရေအတွက်	အမျိုးသမီး အရေအတွက်	အိမ်ထောင်စု အရေအတွက်	လူမျိုးစုတက်ရောက်သူ အရေအတွက် နှင့် လူမျိုးစုအမည်
၁။ ကျေးရွာစီမံကိန်း စိတ်ဆက်အစည်းအဝေး	၁၅.၃.၂၀၁၇	၁၅.၃.၂၀၁၇	၆၅	၆၆	၁၆၄	၁၆၈   ၁၆၄
၂။ ကျေးရွာခွဲ၊ မြို့နေစု စီမံချက်ရေးဆွဲခြင်း အစည်းအဝေး	၁၅.၃.၂၀၁၇	၁၅.၃.၁၇	၆၅	၆၆	၁၆၄	၁၆၈   ၁၆၄
၃။ ကျေးရွာအုပ်စု လုပ်ငန်းဆုံးဖြတ်ချက်ချသည့် အစည်းအဝေး	၁၅.၃.၁၇	၁၅.၃.၁၇	၁၀	၇	၁၇	၁၆၈   ၁၇
၄။ မြို့နယ်အဆင့် စီမံကိန်းရေးဆွဲရေး နှင့် အကောင်အထည်ဖော်ရေးကော်မတီ၏ စီမံကိန်း သုံးသပ်မှု အစည်းအဝေး	၂၇.၂.၁၇	၂၇.၂.၁၇	မလို	မလို	မလို	မလို
၅။ မြို့နယ် စီမံကိန်းရေးဆွဲရေး နှင့် အကောင်အထည်ဖော်ရေး ကော်မတီ၏ဆုံးဖြတ်မှုကို ရွာထု အသိပေး အကြောင်းကြားသည့် အစည်းအဝေး	၃၀.၃.၁၇	၃၀.၃.၁၇	၄၀	၄၆	၇၆	၁၆၈   ၇၆
၆။ စီမံကိန်းလုပ်ငန်းခွဲစီမံချက်ရေးဆွဲခြင်း အစည်းအဝေး						
၆.၁။ စီမံကိန်းလုပ်ငန်း အကောင်အထည်ဖော်ရေးအစီအစဉ် ရေးဆွဲခြင်း	၃၀.၃.၁၇	၃၀.၃.၁၇	၃၁	၆၁	၉၂	၁၆၈   ၉၂





၆.၂။ ယယ်ယူရေးအပ်အပ် ရေးဆွဲခြင်း	၂၀. ၃. ၁၇	၂၀. ၃. ၁၇	၄၀	၅၄	၇၄	၁၃၈	၅၇၄
၆.၃။ ဘဏ္ဍာရေးကုန်ကျမှု လျာထားအပ်အပ် ရေးဆွဲခြင်း							
၆.၄။ ပြင်/ထိန်းအပ်အပ် ရေးဆွဲခြင်း							
၇။ စီမံကိန်းလုပ်ငန်းခွဲ တိုးတက်မှု စောင့်ကြည့် အစည်းအဝေး							
၇.၁။ အစည်းအဝေး ပထမအကြိမ်							
၇.၂။ အစည်းအဝေး ဒုတိယအကြိမ်							
၇.၃။ အစည်းအဝေး တတိယအကြိမ်							
၈။ စီမံကိန်းလုပ်ငန်းခွဲ အပြီးသတ်စစ်ဆေးခြင်း အစည်းအဝေး	၂.၆.၁၇	၂.၆.၁၇	၅၂	၁၇၀	၁၂၂	၁၈၈	၁၉၂၂
၉။ လူထုစစ်ဆေးခွဲအစည်းအဝေး	၂.၆.၁၇	၂.၆.၁၇	၇၄	၁၂၀	၁၉၄	၁၃၈	၁၉၂၂



၂-၈-၂ - စီမံကိန်းစက်ဝန်းအချိန်စာရင်း (PC 2)

လမ်းညွှန်များ သက်ဆိုင်ရာလူထုစည်းရုံးရေး/လက်ထောက်နည်းပညာများမှ စီမံကိန်းစက်ဝန်းအဆင့်တစ်ခုစီဖြစ်ပြီး ကျေးရွာနှင့် ကျေးရွာအုပ်စုအတွက် ဤပုံစံကို ဖြည့်သွင်းရမည်။

စည်းရုံးရေးမှူး/ပန်ထမ်း အမည် - ခေါ်ဖြူဖြူ

နေ့စွဲ 11.10.2017 စက်ဝန်းအားအမှတ်ဖြစ်ပါ  စက်ဝန်း(၁)  စက်ဝန်း(၂)  စက်ဝန်း(၃)  စက်ဝန်း(၄)

ဖြည့်နှယ်/တိုင်း - တက်ကြွ မြို့နယ် - ပလ္လင်ဘူး ကျေးရွာအုပ်စု - ဂါးပျာဘာ ကျေးရွာ - ဂါးပျာဘာ

စီမံကိန်းစတင်ချက်အဆင့်များ	နေ့စွဲ		အစည်းအဝေးတွင်တက်ရောက်သူအရေအတွက်			
	စတင်သည့်နေ့	ပြီးဆုံးသည့်နေ့	အမျိုးသားအရေအတွက်	အမျိုးသမီးအရေအတွက်	အိမ်ထောင်စုအရေအတွက်	လူမျိုးစုတက်ရောက်သူအရေအတွက် နှင့် လူမျိုးစုအမည်
၁။ ကျေးရွာစီမံကိန်း စီမံကိန်းစတင်အစည်းအဝေး	11.10.2017	11.10.2017	၄၈	၅၁	၁၃၀	၁၃၀   မဃာ
၂။ ကျေးရွာဖွံ့ဖြိုးရေး စီမံချက်ရေးဆွဲခြင်းအစည်းအဝေး	11.10.2017	11.10.2017	၃၉	၄၁	၁၃၀	၁၃၀   မဃာ
၃။ ကျေးရွာအုပ်စု လုပ်ငန်းဆောင်ရွက်ချက်ချသည့်အစည်းအဝေး	14.10.2017	14.10.2017	၈	၅	၁၃	၁၃   မဃာ
၄။ မြို့နယ်အဆင့် စီမံကိန်းရေးဆွဲရေး နှင့် အကောင်အထည်ဖော်ရေးကော်မတီ၏ စီမံကိန်း သုံးသပ်မှုအစည်းအဝေး	17.11.17	17.11.17	မရှိ	မရှိ	မရှိ	မရှိ
၅။ မြို့နယ် စီမံကိန်းရေးဆွဲရေး နှင့် အကောင်အထည်ဖော်ရေး ကော်မတီ၏ဆုံးဖြတ်မှုကို ရွာသို့ အသိပေးအကြောင်းကြားသည့် အစည်းအဝေး	25.12.17	25.12.17	၆၁	၅၅	၁၃၆	၁၃၆   မဃာ
၆။ စီမံကိန်းလုပ်ငန်းစွဲစီမံချက်ရေးဆွဲခြင်းအစည်းအဝေး	25.12.17	25.12.17	၆၁	၅၅	၁၃၆	၁၃၆   မဃာ
၆.၁။ စီမံကိန်းလုပ်ငန်း အကောင်အထည်ဖော်ရေးအစီအစဉ် ရေးဆွဲခြင်း	25.12.17	25.12.17	၆၁	၅၅	၁၃၆	၁၃၆   မဃာ





၆.၂။ ယယပူရေးအစီအစဉ် ရေးဆွဲခြင်း	၂၀၂၁.၁၂.၁၇	၂၀၂၁.၁၂.၁၇	၆၀	၆၀	၁၂၆	၁၂၆	၂၆၆	၂၆၆
၆.၃။ ဘဏ္ဍာရေးကုန်ကျမှု လျာထားအစီအစဉ် ရေးဆွဲခြင်း	၂၀၂၁.၁၂.၁၇	၂၀၂၁.၁၂.၁၇	၆၅	၆၅	၁၂၆	၁၂၆	၂၆၆	၂၆၆
၆.၄။ ပြင်/ထိန်းအစီအစဉ် ရေးဆွဲခြင်း	၂၀၂၁.၁၂.၁၇	၂၀၂၁.၁၂.၁၇	၆၅	၆၅	၁၂၆	၁၂၆	၂၆၆	၂၆၆
၇။ စီမံကိန်းလုပ်ငန်းခွဲ တိုးတက်မှု စောင့်ကြည့် အစည်းအဝေး	၂၀၂၁.၁၂.၁၈	၂၀၂၁.၁၂.၁၈	၈	၈	၁၆	၁၆	၃၆	၃၆
၇.၁။ အစည်းအဝေး ပထမအကြိမ်	၂၀၂၁.၁၂.၁၈	၂၀၂၁.၁၂.၁၈	၈	၈	၁၆	၁၆	၃၆	၃၆
၇.၂။ အစည်းအဝေး ဒုတိယအကြိမ်	၂၀၂၁.၁၂.၁၈	၂၀၂၁.၁၂.၁၈	၈	၈	၁၆	၁၆	၃၆	၃၆
၇.၃။ အစည်းအဝေး တတိယအကြိမ်	၂၀၂၁.၁၂.၁၈	၂၀၂၁.၁၂.၁၈	၈	၈	၁၆	၁၆	၃၆	၃၆
၈။ စီမံကိန်းလုပ်ငန်းခွဲ အပြီးသတ်စစ်ဆေးခြင်း အစည်းအဝေး	၂၀၂၁.၁၂.၁၈	၂၀၂၁.၁၂.၁၈	၈၅	၈၅	၁၈၅	၁၈၅	၃၈၅	၃၈၅
၉။ လူထုစစ်ဆေးမှုအစည်းအဝေး	၂၀၂၁.၁၂.၁၈	၂၀၂၁.၁၂.၁၈	၈၅	၈၅	၁၈၅	၁၈၅	၃၈၅	၃၈၅



၁၁။ ပုံစံ ၈၃ ကျေးရွာဖွံ့ဖြိုးရေးဦးစားပေးအစီအစဉ်

ပုံစံ - ၈-၄ - ကျေးရွာမျှော်မှန်းချက် (FORM PC 4)

လမ်းညွှန်၊ ကျေးရွာမျှော်မှန်းချက် အစည်းအဝေးအပြီးတွင် ကျေးရွာ စီ/ထောက်သည် လူထုစည်းရုံးရေးမှူး၏ အကူအညီဖြင့် ဤပုံစံကို ဖြည့်သွင်းရမည်။ လူထုတော်ပြုစီမံကိန်း ရန်ပုံငွေသာမဟုတ်၊ အခြားရန်ပုံငွေများ အပါအဝင် အခက်အခဲအားလုံး၊ ဦးစားပေး အစီအစဉ်များ၊ လုပ်ငန်းစဉ်များပါ ရေးသွင်းပါ။

စည်းရုံးရေးမှူးအမည် **ဒေါ်မမ့်**

ရက်စွဲ၊ **16-2-2015**  ပ နှစ်  ဒု နှစ်  တ နှစ်  စ နှစ်

ပြည်နယ်/ တိုင်းဒေသကြီး **မြို့နယ် ပင်လယ်ရွာ** ကျေးရွာအုပ်စု **ဝါးယူသာ** ကျေးရွာ **ဝါးယူသာ**

**စစ်ကိုင်း**

(က) အခက်အခဲများ (အဓိက အခက်အခဲများအနက် အနည်းဆုံး ၅ ခု ရေးပါ)

အမျိုးသားများဘက်မှ တင်ပြသော အခက်အခဲများ	အမျိုးသမီးများဘက်မှ တင်ပြသော အခက်အခဲများ
၁ လမ်းပြုပြင် (ရွာတွင်း)	၁ မူကြိုကျွန်း တွဲချ
၂ စာသင်ကျောင်းပြုပြင်	၂ စောင့်ကုန် - ရွာမကြား လမ်းပြုပြင်
၃ စာကြည့်တိုက် (စာသင်)	၃ ရွာချင်းဆက်လမ်း (ငါးဇွဲကျွန်း - ဝါးယူသာ)
၄ စာတန်းပြုပြင်	၄ ခူးလမ်းပြုပြင်
၅ ဆရာကြောင်းပြုပြင်	၅ ရွာတွင်းလမ်းပြုပြင်

(ခ) မျှော်မှန်းချက် နောက် ၅ နှစ်ကြာကာလတွင် ကျေးရွာဖွံ့ဖြိုးမှုအတွက် အဓိက ရည်မှန်းချက်များ (၅ ခု)

အမျိုးသားများဘက်မှ တင်ပြသော ရည်မှန်းချက်	အမျိုးသမီးများဘက်မှ တင်ပြသော ရည်မှန်းချက်
၁ လမ်းပြုပြင်ဖြီး ဖြစ်ချင်	၁ မူကြိုကျွန်း တွဲချ ဖြီး ဖြစ်ချင်
၂ စာသင်ကျောင်းပြုပြင်ဖြီး ဖြစ်ချင်	၂ စောင့်ကုန် - ရွာမကြား လမ်း ကောင်းချင်
၃ စာကြည့်တိုက်ဆောက်ဖြီး ဖြစ်ချင်	၃ ရွာချင်းဆက်လမ်း ကောင်းချင်
၄ စာတန်းပြုပြင်ဖြီး ဖြစ်ချင်	၄ ခူးလမ်း ကောင်းချင်
၅ ဆရာကြောင်းပြုပြင်ဖြီး ဖြစ်ချင်	၅ ရွာတွင်း လမ်း ကောင်းချင်

(ဂ) ကျေးရွာတွင် ၃ နှစ်အတွင်း ဆောင်ရွက်မည့် ဦးစားပေး လုပ်ငန်းများ (လူထုတော်ပြုစီမံကိန်း ရန်ပုံငွေသာမဟုတ်၊ အခြားရန်ပုံငွေများအတွက်ပါ ရေးသွင်းပြီး လူထုတော်ပြုစီမံကိန်း ရန်ပုံငွေဖြင့် ဆောင်ရွက်မည့် လုပ်ငန်းကို ခြစ်ပါ)

ကျေးရွာ ဦးစားပေး ဖွံ့ဖြိုးရေး လုပ်ငန်းများ	ကျား/မ/ ကျား+မ တင်ပြချက်	လူထုတော်ပြုစီမံကိန်းမှ ဆောင်ရွက်ရန် အမှန်ခြစ်ပါ	ခန့်မှန်း ကုန်ကျငွေ	ခန့်မှန်း အကျိုးပြုဦးရေ
၁ မူကြိုကျွန်းပြုပြင် [ မူကြိုကျွန်း ]	ကျား+မ		၄,၅၀၀,၀၀၀	၆၅
၂ ရွာလမ်း မကြီး ပြုပြင်	မ		၅,၀၀၀,၀၀၀	၁၁၈၈
၃ စောင့်ကုန် - ရွာမကြား လမ်း ပြုပြင်	မ		၅,၀၀၀,၀၀၀	၁၁၈၈
၄ မူကြိုကျွန်း ပြုပြင် / တွဲချ	ကျား + မ		၂,၀၀၀,၀၀၀	၅၉
၅ ရွာချင်းဆက်လမ်း ပြုပြင်	မ		၁၀,၀၀၀,၀၀၀	၁၁၈၈
၆ စာတန်း ပြုပြင် ( ငါးဇွဲကျွန်းကြား )	မ		၅,၀၀၀,၀၀၀	၁၁၈၈

ကျေးရွာစီမံကိန်း အထောက်အကူပြု ကော်မတီ ဥက္ကဋ္ဌ အတည်ပြုချက်

လက်မှတ်

ရက်စွဲ 16-2-2015





ပုံစံ - ၈-၄ - ကျေးရွာမျှော်မှန်းချက် (FORM PC 4)

လမ်းညွှန်၊ ကျေးရွာမျှော်မှန်းချက် အစည်းအဝေးအပြီးတွင် ကျေးရွာ စီ/ထောက်သည် လူထုစည်းရုံးရေးမှူး၏ အကူအညီဖြင့် ဤပုံစံကို ဖြည့်သွင်းရမည်။ လူထုတော်ပြုစီမံကိန်း ရန်ပုံငွေသာမဟုတ်၊ အခြားရန်ပုံငွေများ အပါအဝင် အခက်အခဲအားလုံး၊ ဦးစားပေး အစီအစဉ်များ၊ လုပ်ငန်းစဉ်များပါ ရေးသွင်းပါ။

စည်းရုံးရေးမှူးအမည် ရွှေဖုရီ

ရက်စွဲ၊ 16-2-2015  ပ နှစ်  ဒု နှစ်  တ နှစ်  ဝ နှစ်

ပြည်နယ်/ တိုင်းဒေသကြီး မြို့နယ် ဖလှယ်ရွာ ကျေးရွာအုပ်စု ဝါးယူသာ ကျေးရွာ ဝါးယူသာ

စစ်ကန့်ငွေ

(က) အခက်အခဲများ (အဓိက အခက်အခဲများအနက် အနည်းဆုံး ၅ ခု ရေးပါ)

အမျိုးသားများဘက်မှ တင်ပြသော အခက်အခဲများ		အမျိုးသမီးများဘက်မှ တင်ပြသော အခက်အခဲများ	
၁	စာကြည့်တိုက်	၁	စားပေးခရီး (အာခါ)
၂	အားကစားကွင်း	၂	ရွာချင်းဆက်တိုက်
၃	အမှိုက်ပြုစုရေးရာ	၃	အမှိုက်ပြုစုရေးရာ
၄		၄	
၅		၅	

(ခ) မျှော်မှန်းချက် နောက် ၅ နှစ်ကြာကာလတွင် ကျေးရွာဖွံ့ဖြိုးမှုအတွက် အဓိက ရည်မှန်းချက်များ (၅ ခု)

အမျိုးသားများဘက်မှ တင်ပြသော ရည်မှန်းချက်		အမျိုးသမီးများဘက်မှ တင်ပြသော ရည်မှန်းချက်	
၁	စာကြည့်တိုက်ဆောက်လုပ်ခြင်း ဖြစ်ချင်	၁	စားပေးခရီး (အာခါ) ဖြစ်ချင်
၂	အားကစားကွင်းဆောက်လုပ်ခြင်း ဖြစ်ချင်	၂	ရွာချင်းဆက်တိုက် ဆောက်လုပ်ခြင်း ဖြစ်ချင်
၃	အမှိုက်ပြုစုရေးရာ ဖြစ်ချင်	၃	အမှိုက်ပြုစုရေးရာ ဖြစ်ချင်
၄		၄	
၅		၅	

(ဂ) ကျေးရွာတွင် ၃ နှစ်အတွင်း ဆောင်ရွက်မည့် ဦးစားပေး လုပ်ငန်းများ (လူထုတော်ပြုစီမံကိန်း ရန်ပုံငွေသာမဟုတ်၊ အခြားရန်ပုံငွေများအတွက်ပါ ရေးသွင်းပြီး လူထုတော်ပြုစီမံကိန်း ရန်ပုံငွေဖြင့် ဆောင်ရွက်မည့် လုပ်ငန်းကို ခြစ်ပါ)

ကျေးရွာ ဦးစားပေး ဖွံ့ဖြိုးရေး လုပ်ငန်းများ	ကျား/ မ/ ကျား+မ တင်ပြချက်	လူထုတော်ပြု စီမံကိန်းမှ ဆောင်ရွက်ရန် အမှန်ဖြစ်ပါ	ခန့်မှန်း ကုန်ကျငွေ	ခန့်မှန်း အကျိုးပြုဦးရေ
၁	ရွာမြောင်းဖွဲ့ခြင်း		၅,၀၀၀,၀၀၀	၁၁၈၈
၂	စာကြည့်တိုက်	မ	၁၀,၀၀၀,၀၀၀	၁၁၈၈
၃	အမှိုက်ပြုစုရေးရာ	မ	၁,၀၀၀,၀၀၀	၁၁၈၈
၄	အားကစားကွင်း	ကျား	၄,၀၀၀,၀၀၀	၁၁၈၈
၅	အမှိုက်ပြုစုရေးရာ	ကျား+မ	၅,၀၀၀,၀၀၀	၁၁၈၈
၆				

ကျေးရွာစီမံကိန်း အထောက်အကူပြု ကော်မတီ ဥက္ကဋ္ဌ အတည်ပြုချက်

လက်မှတ်

*(Signature)*

ရက်စွဲ 16.2.2015





ပုံစံ ၈-၃ ကျေးရွာဖွံ့ဖြိုးရေး ဦးစားပေးအစီအစဉ် (Form PC 3)

လမ်းညွှန်ချက်/ အဆင့် (၃) ကျေးရွာမှော်မှန်းချက်အစည်းအဝေး ပြီးဆုံးသောအခါ ကျေးရွာစီမံကိန်း အထောက်အကူပြုကော်မတီသည် လူထုစည်းရုံးရေးမှူးအကူအညီဖြင့် ဤပုံစံကိုပြည့်စုံအောင် ဖြည့်သွင်းရမည်။ အားလုံးသော အခက်အခဲအတားအဆီးများ၊ ဖွံ့ဖြိုးမှုဦးစားပေးအစီအစဉ်များ၊ လူထုဝဟ်ပြုစီမံကိန်း၏ ရန်ပုံငွေအရင်းအမြစ်နှင့် မသက်ဆိုင်သည့် လုပ်ငန်းများအားလုံးကိုဖော်ပြရမည်။

လူထုစည်းရုံးရေးမှူး/ဝန်ထမ်း အမည် ဒေါ်မာမာ

နေ့စွဲ ၄.၁.၂၀၁၆ စက်ဝန်းအား အမှတ်ခြစ်ပါ (✓)  စက်ဝန်း(၁)  စက်ဝန်း (၂)  စက်ဝန်း (၃)  စက်ဝန်း (၄)

ပြည်နယ်/တိုင်း စစ်ကိုင်း မြို့နယ် ပင်လယ်ဘူ ကျေးရွာအုပ်စု ဝါးယူသာ ကျေးရွာ ဝါးယူသာ

က. အခက်အခဲအတားအဆီးများအားဆွေးနွေးခြင်း - ယခုလက်ရှိအခြေအနေတွင်ဤကျေးရွာဖွံ့ဖြိုးတိုးတက်ရေးအတွက် အဓိကအခက်အခဲအတားအဆီးများသည် မည်သည့်များဖြစ်ပါသနည်း(အမျိုးသား/သမီး အနည်းဆုံးအခက်အခဲ ၅ ခုစီဖော်ပြပါ)

အမျိုးသား အဖွဲ့မှတင်ပြသောအခက်အခဲအတားအဆီးများ	အမျိုးသမီး အဖွဲ့မှတင်ပြသောအခက်အခဲအတားအဆီးများ
၁ ဧကယူ မြေပြင်	၁ ဧကယူ မြေပြင်
၂ ရွှေ-ဇရုက-စတားကုန်လမ်းတံတားပြင်ပြုပြင်	၂ ရွှေ-ဇရုက-စတားကုန်လမ်းတံတားပြင်ပြုပြင်
၃ အာတွင်းလမ်း မြေပြင်	၃ စက်ကုန်ကုန် (စာသစ်)
၄ စာကြည့်တိုက် (စာသစ်)	၄ စိုက်ပျိုးရေးကန်မြေပြင်
၅ အားကစားကွင်း မြေပြင်	၅ အာတွင်းလမ်း မြေပြင်
၆ ၂၄ နာရီ မီးလင်းစော့	၆ စာကြည့်တိုက် (စာသစ်)
	၇ အားကစားကွင်း

ခ. မှော်မှန်းခြင်း- ဤကျေးရွာဖွံ့ဖြိုးတိုးတက်ရေးအတွက်နောင်လာမည့် (၅) နှစ်အားရည်ရွယ်၍ ဆောင်ရွက်ရန်အတွက် မည်သည့်အရာများသည်အဓိကမှော်မှန်းချက်ဖြစ်သနည်း။

အမျိုးသားအဖွဲ့မှတင်ပြသောမှော်မှန်းချက်များ	အမျိုးသမီးအဖွဲ့မှတင်ပြသောမှော်မှန်းချက်များ
၁ ဧကယူ မြေပြင်ဖြိုးဖြစ်ချင်	၁ ဧကယူ မြေပြင်ဖြိုးဖြစ်ချင်
၂ ရွှေ-ဇရုက-စတားကုန်လမ်းတံတားပြင်ပြုပြင်	၂ ရွှေ-ဇရုက-စတားကုန်လမ်းတံတားပြင်ပြုပြင်
၃ အာတွင်းလမ်း ကောင်း ဖြိုးဖြစ်ချင်	၃ စက်ကုန်ကုန် ဝူးဖြိုးဖြစ်ချင်
၄ စာကြည့်တိုက် ဖြိုးဖြစ်ချင်	၄ စိုက်ပျိုးရေးကန်မြေပြင် ဖြိုးဖြစ်ချင်
၅ အားကစားကွင်းကောင်း ဖြိုးဖြစ်ချင်	၅ အာတွင်းလမ်း မြေပြင်ဖြိုးဖြစ်ချင်
၆ ၂၄ နာရီ မီးလင်း ဖြိုးဖြစ်ချင်	၆ စာကြည့်တိုက် ဖြိုးဖြစ်ချင်
	၇ အားကစားကွင်း မြေပြင်ဖြိုးဖြစ်ချင်





ဂ. ဤကျေးရွာ၏ လာမည့်( ၃)နှစ်အတွက် ဦးစားပေး ဖွံ့ဖြိုးတိုးတက်မှု လုပ်ငန်း အစီအစဉ်များအားဖော်ပြပါ။  
 (လူထုတော်ပြုစီမံကိန်း ရန်ပုံငွေအတွက် အဆိုပြုသော အစီအစဉ်များကိုဦးစားပေး အဆင့်အလိုက်ဖော်ပြပြီး ကျန် လူထုတော်ပြု စီမံကိန်း ရန်ပုံငွေအရင်းအမြစ်နှင့် မပတ်သက်သည့်အစီအစဉ်များလည်းဖော်ပြရန်ဖြစ်သည် )

	ကျေးရွာအတွက်ဦးစားပေးဖွံ့ဖြိုးတိုးတက်မှု လုပ်ငန်းစဉ်များ	အဆိုပြုသူ (အမျိုးသားများ/ အမျိုးသမီးများ/ အမျိုးသား+အမျိုး သမီး)	လူထုတော်ပြုစီမံကိန်းအတွက် အဆိုပြုသည် (ဦးစားပေးအဆင့် အလိုက်ဖော်ပြပါ)	ခန့်မှန်း ကုန်ကျ စရိတ်	အကျိုးခံစား ခွင့်ရှိသူခန့်. မှန်းခြေ အရေ အတွက်
၁	၈၁-၈၀-၈၈ ၆၂၆၆	၈+၆	၂ ၁	၄၄၀၀၀၀၀	၆၅
၂	၈၅-၈၅၈-၈၈၈၈ ၈၅၈၈ ၂ ၈၅၈/၈၈၈၈ ၆၂၆၆	၈+၆	၄ ၂	၁၀၀၀၀၀၀	၁၂၁၉
၃	၈၈၈၈၈၈၈	၆	၆ ၃	၁၂၀၀၀၀၀	၁
၄	၈၅၈၈၈၈၈၈၈၈၈၈၈၈	၆	၃ ၄	၇၁၀၀၀၀၀	၁
၅	၈၈၈၈၈၈၈၈၈၈ ၆၂၆၆	၈+၆	၅ ၅	၉၅၀၀၀၀၀	၁
၆	၈၈၈၈၈၈၈၈၈၈၈၈၈၈	၈+၆	၁ ၆	၇၄၀၀၀၀၀	၁

ဥက္ကဋ္ဌ ၊ ကျေးရွာစီမံကိန်းအထောက်အကူပြုကော်မတီမှအတည်ပြုသည်။

အမည် ဦးကျော်သိန်း လက်မှတ် [Signature] နေ့စွဲ ၄.၁.၂၀၁၆



ပုံစံ ၈-၃ ကျေးရွာဖွံ့ဖြိုးရေး ဦးစားပေးအစီအစဉ် (Form PC 3)

လမ်းညွှန်ချက်/ အဆင့် (၃) ကျေးရွာမှော်မှန်းချက်အစည်းအဝေး ပြီးဆုံးသောအခါ ကျေးရွာစီမံကိန်း အထောက်အကူပြုကော်မတီသည် လူထုစည်းရုံးရေးမှူးအကူအညီဖြင့် ဤပုံစံကိုပြည့်စုံအောင် ဖြည့်သွင်းရမည်။ အားလုံးသော အခက်အခဲအတားအဆီးများ၊ ဖွံ့ဖြိုးမှုဦးစားပေးအစီအစဉ်များ၊ လူထုတော်ပြုစီမံကိန်း၏ ရန်ပုံငွေအရင်းအမြစ်နှင့် မသက်ဆိုင်သည့် လုပ်ငန်းများအားလုံးကိုဖော်ပြရမည်။

လူထုစည်းရုံးရေးမှူး/ဝန်ထမ်း အမည် ဒေါ်ခင်မာ

နေ့စွဲ ၃.၁.၂၀၁၆ စက်ဝန်းအား အမှတ်ခြစ်ပါ (✓)  စက်ဝန်း(၁)စက်ဝန်း (၂)  စက်ဝန်း (၃)  စက်ဝန်း (၄)

မြည်နယ်/တိုင်း <u>စစ်ကိုင်း</u>	မြို့နယ် <u>ပင်လယ်ကူး</u>	ကျေးရွာအုပ်စု ဝါးယူ ၁၈	ကျေးရွာ <u>ဝါးယူ ၁၈</u>
------------------------------------	------------------------------	------------------------	----------------------------

က. အခက်အခဲအတားအဆီးများအားဆွေးနွေးခြင်း - ယခုလက်ရှိအခြေအနေတွင်ဤကျေးရွာဖွံ့ဖြိုးတိုးတက်ရေးအတွက် အဓိကအခက်အခဲအတားအဆီးများသည် မည်သည့်များဖြစ်ပါသနည်း(အမျိုးသား/သမီး အနည်းဆုံးအခက်အခဲ ၅ ခုစီဖော်ပြပါ)

အမျိုးသား အဖွဲ့မှတင်ပြသောအခက်အခဲအတားအဆီးများ	အမျိုးသမီး အဖွဲ့မှတင်ပြသောအခက်အခဲအတားအဆီးများ
၁ မြို့နယ်၊ ရွာ၊ နယ်၊ ယူဂသ်တိုင်း များ နှစ်ချိန်	၁ မြို့နယ်၊ ရွာ၊ နယ်၊ ယူဂသ်တိုင်း များ နှစ်ချိန်
၂ မြို့နယ်၊ ရွာ၊ နယ်၊ ယူဂသ်တိုင်း များ နှစ်ချိန်	၂ မြို့နယ်၊ ရွာ၊ နယ်၊ ယူဂသ်တိုင်း များ နှစ်ချိန်
၃ စာသား၊ စား ဝေ့ ဝေ့ များ နှစ်ချိန်	၃ စာသား၊ စား ဝေ့ ဝေ့ များ နှစ်ချိန်
၄ စာသား၊ စား ဝေ့ ဝေ့ များ နှစ်ချိန်	၄ စာသား၊ စား ဝေ့ ဝေ့ များ နှစ်ချိန်
၅ စာသား၊ စား ဝေ့ ဝေ့ များ နှစ်ချိန်	၅ စာသား၊ စား ဝေ့ ဝေ့ များ နှစ်ချိန်
၆ စာသား၊ စား ဝေ့ ဝေ့ များ နှစ်ချိန်	၆ စာသား၊ စား ဝေ့ ဝေ့ များ နှစ်ချိန်

ခ. မှော်မှန်းခြင်း- ဤကျေးရွာဖွံ့ဖြိုးတိုးတက်ရေးအတွက်နောင်လာမည့် (၅) နှစ်အားရည်ရွယ်၍ ဆောင်ရွက်ရန်အတွက် မည်သည့်အရာများသည်အဓိကမှော်မှန်းချက်ဖြစ်သနည်း။

အမျိုးသားအဖွဲ့မှတင်ပြသောမှော်မှန်းချက်များ	အမျိုးသမီးအဖွဲ့မှတင်ပြသောမှော်မှန်းချက်များ
၁ မြို့နယ်၊ ရွာ၊ နယ်၊ ယူဂသ်တိုင်း များ နှစ်ချိန်	၁ မြို့နယ်၊ ရွာ၊ နယ်၊ ယူဂသ်တိုင်း များ နှစ်ချိန်
၂ မြို့နယ်၊ ရွာ၊ နယ်၊ ယူဂသ်တိုင်း များ နှစ်ချိန်	၂ မြို့နယ်၊ ရွာ၊ နယ်၊ ယူဂသ်တိုင်း များ နှစ်ချိန်
၃ စာသား၊ စား ဝေ့ ဝေ့ များ နှစ်ချိန်	၃ စာသား၊ စား ဝေ့ ဝေ့ များ နှစ်ချိန်
၄ စာသား၊ စား ဝေ့ ဝေ့ များ နှစ်ချိန်	၄ စာသား၊ စား ဝေ့ ဝေ့ များ နှစ်ချိန်
၅ စာသား၊ စား ဝေ့ ဝေ့ များ နှစ်ချိန်	၅ စာသား၊ စား ဝေ့ ဝေ့ များ နှစ်ချိန်
၆ စာသား၊ စား ဝေ့ ဝေ့ များ နှစ်ချိန်	၆ စာသား၊ စား ဝေ့ ဝေ့ များ နှစ်ချိန်





ဂ. ဤကျေးရွာ၏ လာမည့် ( ၃ ) နှစ်အတွက် ဦးစားပေး ဖွံ့ဖြိုးတိုးတက်မှု လုပ်ငန်း အစီအစဉ်များအားဖော်ပြပါ။  
 (လူထုပဟိုပြုစီမံကိန်း ရံပုံငွေအတွက် အဆိုပြုသော အစီအစဉ်များကိုဦးစားပေး အဆင့်အလိုက်ဖော်ပြပြီး ကျန် လူထုပဟိုပြု စီမံကိန်း ရန်ပုံငွေအရင်းအမြစ်နှင့် မပတ်သက်သည့်အစီအစဉ်များလည်းဖော်ပြရန်ဖြစ်သည် )

ကျေးရွာအတွက်ဦးစားပေးဖွံ့ဖြိုးတိုးတက်မှု လုပ်ငန်းစဉ်များ	အဆိုပြုသူ (အမျိုးသားများ/ အမျိုးသမီးများ/ အမျိုးသား+အမျိုးသမီး)	လူထုပဟိုပြုစီမံကိန်းအတွက် အဆိုပြုသည် (ဦးစားပေးအဆင့် အလိုက်ဖော်ပြပါ)	ခန့်မှန်း ကုန်ကျ စရိတ်	အကျိုးခံစား ခွင့်ရှိသူခန့်မှန်းခြေ အရေအတွက်
၁ ချိုကမ္ဘာကျေးရွာ၊ နေပြည်တော်	၈+၂	၂		
၂ စိမ်းဖြူကျေးရွာ၊ နေပြည်တော်	၈+၂	၃		
၃ စာရေရွာ၊ (အစားအသောက်အဖွဲ့)	၈+၂	၁		
၄ အိမ်စာရေ၊ နေပြည်တော်	၂	၅		
၅ စက်ချုပ်ချုပ်ရွာ၊ မြောက်	၈+၂	၄		
၆ အိမ်စာရေ၊ အစားအသောက်အဖွဲ့	၈+၂	၆		

ဥက္ကဋ္ဌ၊ ကျေးရွာစီမံကိန်းအထောက်အကူပြုကော်မတီမှအတည်ပြုသည်။

အမည် ဦးအောင်ကျော် လက်မှတ် [Signature] နေ့စွဲ ၃.၁.၂၀၁၆



ပုံစံ - ၈ - ၃ ကျေးရွာဖွံ့ဖြိုးရေး ဦးစားပေးအဖွဲ့အစည်း (Form PC 3)

လမ်းညွှန်ချက်၊ အဆင့်(၃) ကျေးရွာဖွံ့ဖြိုးရေးအစည်းအဝေး ပြီးဆုံးသောအခါ ကျေးရွာစီမံကိန်း အထောက်အကူပြု ကော်မတီသည် လူထုစည်းရုံးရေးမှူးအကူအညီဖြင့် ဤပုံစံကိုပြည့်စုံအောင် ဖြည့်သွင်းရမည်။

လူထုစည်းရုံးရေးမှူး/ဝန်ထမ်း အမည် ကျော်ပြည့်သန့်

နေ့စွဲ ၁၁.၈.၂၀၁၇ စက်ဝန်းအား အမှတ်ခြစ်ပါ (V)  စက်ဝန်း(၁)   
 စက်ဝန်း(၂)  စက်ဝန်း(၃)  စက်ဝန်း(၄)

ပြည်နယ်/တိုင်း မကွေး ဌာန အလယ်ပိုင်း ကျေးရွာအုပ်စု ပုသိမ် ကျေးရွာ ဝါးညှာ

က၊ အခက်အခဲအတားအဆီးများအားဆွေးနွေးခြင်း - ယခုလက်ရှိအခြေအနေတွင် ဤကျေးရွာဖွံ့ဖြိုးရေးကော်မတီအတွက် အဓိက အခက်အခဲအတားအဆီးများသည် မည်သည်များဖြစ်ပါသနည်း။ (အမျိုးသား/သမီး ၂ နည်းဆုံအောက်အခဲ ၅ ခုစီဖော်ပြပါ)

အမျိုးသား အဖွဲ့မှ တင်ပြသောအခက်အခဲအတားအဆီးများ		အမျိုးသမီး အဖွဲ့မှ တင်ပြသောအခက်အခဲအတားအဆီးများ	
၁	ရွာတွင် မစ်၊ မကေ၊ ဇေ	၁	ရွာတွင် ဆေးဝါး၊ မကေ၊ ဇေ
၂	ရွာတွင် ဝတ်စား၊ မကေ၊ ဇေ	၂	ရွာတွင် မစ်၊ မကေ၊ ဇေ
၃	က၊ ကစား၊ ကွေ၊ မဂြိုဇေ	၃	ရွာတွင် ဝတ်စား၊ မကေ၊ ဇေ
၄	အသင်ကျောင်း၊ ဖွဲ့စည်းမှု မရှိပါ	၄	က၊ ကစား၊ ကွေ၊ မဂြိုဇေ
၅	ရွာတွင် ဆေး ဝတ်စား၊ မကေ၊ ဇေ	၅	အသင်ကျောင်း၊ ဖွဲ့စည်းမှု မရှိပါ

ခ၊ မှော်မှန်းခြင်း - နောင်လာမည့် (၅) နှစ် အတွင်း ကျေးရွာဖွံ့ဖြိုးရေး မှော်မှန်းလျာထားချက်များအား ဝင်ပြပါ။

အမျိုးသားအဖွဲ့မှ တင်ပြသောမှော်မှန်းချက်များ		အမျိုးသမီးအဖွဲ့မှ တင်ပြသောမှော်မှန်းချက်များ	
၁	သွား၊ လော့ဂျစ်၊ နေပြည်	၁	မိ၊ ဖွား၊ ကျ၊ သို့၊ ဘဂ္ဂမိ၊ နေပြည်
၂	လက်ဖက်ရည်၊ ဆေး၊ ကေ၊ မဂြိုဇေ	၂	သွား၊ လော့ဂျစ်၊ နေပြည်
၃	လူသား၊ မြို့၊ ဘိဝေ၊ လူမူ၊ ပုဇွန်၊ မည်	၃	လက်ဖက်ရည်၊ ဆေး၊ ကေ၊ မဂြိုဇေ
၄	ကစား၊ များ၊ ကေ၊ မဂြိုဇေ၊ ပညာ၊ သင်ပြင်၊ နေပြည်	၄	လူသား၊ မြို့၊ ဘိဝေ၊ လူမူ၊ ပုဇွန်၊ မည်
၅	မိ၊ ဖွား၊ ကျ၊ သို့၊ ဘဂ္ဂမိ၊ နေပြည်	၅	ကစား၊ များ၊ ကေ၊ မဂြိုဇေ၊ ပညာ၊ သင်ပြင်၊ နေပြည်





၈။ လူထုပီပီကိန်း၏ လာမည့် ( ၃ ) နှစ်အတွက် အကျုံးဝင်သော ဦးစားပေး ဖွံ့ဖြိုးတိုးတက်မှု လုပ်ငန်း အစီအစဉ်များအားဖော်ပြပါ။

အဆင့်	ကျေးရွာအတွက် ဦးစားပေး ဖွံ့ဖြိုးတိုးတက်မှု လုပ်ငန်းစဉ်များ	အဆိုပြုသူ (အမျိုးသားများ/ အမျိုးသမီးများ/အမျိုးသား+ အမျိုးသမီး)	ခန့်မှန်းကုန်ကျစရိတ်	အကျိုးစီးပွားခွင့်ရှိသူ ခန့်မှန်းခြေ အရေအတွက်
၁	ရွာတွင်းလမ်း	ကျ. ဝ. ဝ	၁၀၀၀၀၀၀	၁၂၄၁၂
၂	ရွာတွင်းရေအေးစနစ်	"	၅၅၀၀၀၀	"
၃	ကျေးရွာအတွင်း ကျွဲမွေးမြူရေး	"	၉၀၀၀၀၀	"
၄	ဆေးကုရေးအဖွဲ့ဖွဲ့စည်းခြင်း	"	၁၉၅၀၀၀၀	"
၅	ရွာတွင်းဆေးကုရေးအဖွဲ့	"	၅၀၀၀၀၀	"

၉။ လူထုပီပီကိန်း၏ လာမည့် ( ၃ ) နှစ်အတွက် အကျုံးဝင်သော ဦးစားပေး ဖွံ့ဖြိုးတိုးတက်မှု လုပ်ငန်း အစီအစဉ်များအားဖော်ပြပါ။

အဆင့်	ကျေးရွာအတွက် ဦးစားပေး ဖွံ့ဖြိုးတိုးတက်မှု လုပ်ငန်းစဉ်များ	အဆိုပြုသူ (အမျိုးသားများ/ အမျိုးသမီးများ/အမျိုးသား+ အမျိုးသမီး)	အခန်းကဏ္ဍ
၁	ရွာတွင်းရေ ဖြည့်စွက်ရေး	ကျ. ဝ. ဝ	
၂	ရွာတွင်းရေအေးစနစ်	"	
၃			
၄			
၅			

ဥက္ကဋ္ဌ၊ ကျေးရွာပီပီကိန်းအထောက်အကူပြုကော်မတီမှ အတည်ပြုသည်။

အမည် မြ. ကျ. ဝ. ဝ လက်မှတ် မြ. ကျ. ဝ. ဝ နေ့စွဲ ၁၁.၆.၂၀၁၇





ပုံစံ - ၈ - ၃ ကျေးရွာဖွံ့ဖြိုးရေး ဦးစားပေးအစီအစဉ် (Form PC 3)

လမ်းညွှန်ချက်၊ အဆင့်(၃) ကျေးရွာမှိုင်းချက်အစည်းအဝေး ပြီးဆုံးသောအခါ ကျေးရွာစီမံကိန်း အထောက်အကူပြု ကော်မတီသည် လူထုစည်းရုံးရေးမှူးအကူအညီဖြင့် ဤပုံစံကိုပြည့်စုံအောင် ဖြည့်သွင်းရမည်။

လူထုစည်းရုံးရေးမှူး/ဝန်ထမ်း အမည် - ခေါ်ဖြူနိုင်

နေ့စွဲ ၁၁.၀၀.၂၀၁၇ စက်ဝန်းအား အမှတ်ခြစ်ပါ (✓)  စက်ဝန်း(၁)  စက်ဝန်း(၂)  စက်ဝန်း(၃)  နောက်ဝန်း(၄)

ပြည်နယ်/တိုင်း	မြို့နယ်	ကျေးရွာအုပ်စု	ကျေးရွာ
<u>စစ်ကိုင်း</u>	<u>ပင်လည်ဘူး</u>	<u>ဝါးယေသာ</u>	<u>ဝါးယေသာ</u>

က။ အခက်အခဲအတားအဆီးများအားဆွေးနွေးခြင်း - ယခုလက်ရှိအခြေအနေတွင် ဤကျေးရွာဖွံ့ဖြိုးတိုးတက်ရေးအတွက် အဓိက အခက်အခဲအတားအဆီးများသည် မည်သည်များဖြစ်ပါသနည်း။ (အမျိုးသား/သမီး အနည်းဆုံးအခက်အခဲ ၅ ခုစီဖော်ပြပါ)

အမျိုးသား အဖွဲ့မှ တင်ပြသောအခက်အခဲအတားအဆီးများ		အမျိုးသမီး အဖွဲ့မှတင်ပြသောအခက်အခဲအတားအဆီးများ	
၁	ကလေးများနေရာလုံလောက်မှုမရှိခြင်း	၁	သင်ကြားရန်တွင်ထိရောက်မှုမရှိခြင်း
၂	ရွာတွင်လမ်းများမရှိခြင်း၊ ကားလမ်းမရှိခြင်း	၂	မြို့တွင်းကားလမ်းများ မရှိခြင်း၊ လမ်းများအားလုံးပိတ်ဆို့ခြင်း
၃	သွားရေးလာရေး ဆက်ခံခြင်း	၃	သွားရေးလာရေး ဆက်ခံခြင်း
၄	လမ်းပန်းဆက်သွယ်ရေး၊ အဆင်မပြေ	၄	ရွာတွင်းလမ်းများအားလုံးပိတ်ဆို့ခြင်း
၅	ရွာတွင်းဆက်သွယ်ရေး၊ သွားလာရေးဆက်ခံခြင်း	၅	ရွာတွင်းဆက်သွယ်ရေး၊ သွားလာရေးဆက်ခံခြင်း
၆	စာတတ်သုံးစား၊ ရှားပါးခြင်း	၆	စာတတ်သုံးစား၊ ရှားပါးခြင်း
၇	မေ့မိခြင်း၊ နည်းလမ်း၊ အားပေးမှုမရှိခြင်း	၇	အမျိုးသမီးများ၊ အခြေအနေအထား၊ နည်းလမ်းမရှိခြင်း
၈	သိပ္ပံနည်းကျ၊ အားပေးမှုမရှိခြင်း	၈	သိပ္ပံနည်းကျ၊ အားပေးမှုမရှိခြင်း
၉		၉	
၁၀		၁၀	
၁၁		၁၁	
၁၂		၁၂	
၁၃		၁၃	
၁၄		၁၄	

ခ။ မှိုင်းချက်ခြင်း - နောင်လာမည့် ( ၅ ) နှစ် အတွင်း ကျေးရွာဖွံ့ဖြိုးရေး မှိုင်းချက်လျာထားချက်များအား တင်ပြပါ။

အမျိုးသားအဖွဲ့မှ တင်ပြသောမှိုင်းချက်များ		အမျိုးသမီးအဖွဲ့မှ တင်ပြသောမှိုင်းချက်များ	
၁	ကလေးများနေရာလုံလောက်မှုမရှိခြင်း	၁	ကလေးများပညာသင်ကြားရန်တွင်ထိရောက်မှုမရှိခြင်း
၂	မြို့တွင်းအခက်အခဲများ၊ လမ်းပန်းမပြေ	၂	လမ်းများမရှိခြင်း၊ ကောင်းမွန်စွာ
၃	သွားလာရေး၊ အဆင်မပြေလာခြင်း	၃	သွားလာရေး၊ လွယ်ကူလာခြင်း





၄	လမ်းပန်း ဆက်သွယ်ရေးအဆင်ပြေလာ	၄	ရွာတွင်းလမ်းများ ဆားလျှော့ကောင်းမှုနှုတ်ခွင့်
၅	ရွာချင်းဆက်လမ်းသွားလာရေးအ	၅	ရွာချင်းဆက်သွားလာရေး လှုပ်ရှားလာ
၆	ဆင်ပြေလာ	၆	သောက်သုံးရေ ရရှိမှု လှုပ်ရှားလာ
၇	သောက်သုံးရေ ရရှိမှု လှုပ်ရှားလာ	၇	မြွေးဖြူရောဂါအသိပညာများ ရရှိလာခြင်း
၈	မြွေးဖြူရောဂါအသိပညာများရရှိခြင်း	၈	လေငွေတိုးလာခြင်း
၉	ဝါး၊ နှံအထွက် နှုတ်တိုးလာခြင်း	၉	အဖူလ်အကိုင်း အဆင်ပြေလာခြင်း
၁၀		၁၀	
၁၁		၁၁	
၁၂		၁၂	
၁၃		၁၃	
၁၄		၁၄	

၈။ လူထုစီမံကိန်း၏ လာမည့် ( ၃ ) နှစ်အတွက် အကျုံးဝင်သော ဦးစားပေး ဖွံ့ဖြိုးတိုးတက်မှု လုပ်ငန်း အစီအစဉ်များအားဖော်ပြပါ။

အဆင့်	ကျေးရွာအတွက် ဦးစားပေး ဖွံ့ဖြိုးတိုးတက်မှု လုပ်ငန်းစဉ်များ	အဆိုပြုသူ (အမျိုးသားများ/ အမျိုးသမီးများ/ အမျိုးသား+ အမျိုးသမီး)	ခန့်မှန်းကုန်ကျ စရိတ်	အကျိုးခံစားခွင့်ရှိသူ ခန့်မှန်းခြေ အရေအတွက်
၁	စာသင်ကျောင်းတိုးချဲ့	၈ + ၆	၃၃၂၉၃၆၀	၁၂၈၃
၂	ရွာတွင်းလမ်း	၈ + ၆	၁၃၅၅၉၆၀၀	၁၂၄၁
၃	ရွာတွင်းထိန်းသိမ်းရေး	၈ + ၆	၁၀,၀၀၀,၀၀၀	၁၃၂၆
၄	ရွာတွင်းလမ်းပြုပြင်	၈ + ၆	၂၀,၀၀၀,၀၀၀	၁၃၂၆
၅	ရွာချင်းဆက်လမ်း	၈	၁၀,၀၀၀,၀၀၀	၁၃၂၆
၆	စက်ရေတွင်း	၈ + ၆	၁၅,၀၀၀,၀၀၀	၁၃၂၆
၇				
၈				
၉				
၁၀				



ဃ၊ လူထုစီမံကိန်း၏ လာမည့် (၃) နှစ်အတွက်အကျိုးမဝင်သော ဦးစားပေး ဖွံ့ဖြိုးတိုးတက်မှု လုပ်ငန်း အစီအစဉ်များအားဖော်ပြပါ။

အဆင့်	ကျေးရွာအတွက် ဦးစားပေး ဖွံ့ဖြိုးတိုးတက်မှု လုပ်ငန်းစဉ်များ	အဆိုပြုသူ (အမျိုးသားများ/အမျိုးသမီးများ/အမျိုးသား+အမျိုးသမီး)	အခန်းကဏ္ဍ
၁	ပွေးမြူရေး (ဝက် + ငါး)	၈ + ၆	
၂	မျိုးကောင်းမျိုးသန့် (ပျိုမျိုးစုံ)	၈ + ၆	
၃	စက်ချွတ်သင်တန်း	၆	
၄	အာရုံသွားစုဖွဲ့သင်တန်း	၆	
၅	အထက်တန်းကျောင်း	၆	
၆	ဆည်တကာတစ်	၈	
၇	နာရေးကျွတ်မြူကား	၈ + ၆	
၈			
၉			
၁၀			

ဥက္ကဋ္ဌ၊ ကျေးရွာစီမံကိန်းအထောက်အကူပြုကော်မတီမှ အတည်ပြုသည်။

အမည် ဦးချစ်သိန်း လက်မှတ် [Signature] နေ့စွဲ ၁၁-၁၀-၂၀၁၅





၁၂။ပုံစံ ၈ ၄ ကျေးရွာဖွံ့ဖြိုးရေးစီမံကိန်းလုပ်ငန်းခွဲရွေးချယ်ခြင်းပုံစံ

ပုံစံ - ၈ - ၄ ကျေးရွာအုပ်စုစီမံကိန်းလုပ်ငန်းခွဲရွေးချယ်ခြင်းပုံစံ (Form PC 4)

လမ်းညွှန်ချက်။ စီမံကိန်းလုပ်ငန်းခွဲရွေးချယ်မှုအစည်းအဝေးပြီးနောက်တွင် ကျေးရွာအုပ်စုမှ CF/TFတို့၏ အကူအညီရယူ၍ ကျေးရွာစီထောက်ကော်မတီမှ လက်မှတ်ရေးထိုးပြီး အဆိုပါပုံစံအား ပြည့်စုံအောင်ဖြည့်သွင်းရမည်။ ဤပုံစံအား ပြည့်စုံစွာဖြည့်သွင်းပြီးပါက ကျေးရွာအုပ်စုမှ မြို့တိုးတက်ရေးစီမံချက်တွင် TPIC သို့ ဖေးရိုရန်အတွက် နောက်ဆက်တွဲအဖြစ် ထားရှိရမည်။ CF မှ ကျေးရွာတစ်ရွာချင်းစီ၏ စီမံကိန်းလုပ်ငန်းခွဲတိုင်ရာ အချက်အလက်များကို MIS သို့ ထည့်သွင်းရမည်။ (ယခုစီမံကိန်းလုပ်ငန်းခွဲ မလုပ်ကိုင်သော ကျေးရွာများ မပါဝင်ပါ။)								
ကျေးရွာစုစုရွေးချယ်ရေး/လက်ထပ်အမည် - ခေါ်(၅) နှစ်								
စနစ်	စက်ဝန်းအားအမှတ်ဖြစ်ပေါ်(✓) □ စက်ဝန်း(၁) □ စက်ဝန်း(၂) □ စက်ဝန်း(၃) □ စက်ဝန်း(၄)							
ပြည်နယ်/တိုင်း	မြို့နယ်							
ကျေးရွာအမည်	ဆောင်ရွက်မည့် လုပ်ငန်းများ	အတိုင်းအတာ	စနစ်/တိုက်ရိုက် အကျိုးစီးပွားခွင့် ရှိသူများ	အဆိုပြုတင်ပြသူ	စီမံကိန်းမှ ထည့်ဝင်မှု	စနစ်/ကျေးရွာစုစု စီမံကိန်းမှ ထည့်ဝင်မှု	အခြားထည့်ဝင်မှု (ဖော်ပြပါ)	စုစုပေါင်း
ပီးယုသာ	အဖွဲ့အစည်းအဖွဲ့အစည်းများ ဘေးဒဏ်ကာလ	၁၂၀၀၀၀	၁၂၀၀	□ ကျား □ မ ■ ကျား+မ	၅၂,၀၀၀၀၀	-	-	
ပိတောက်	စာအုပ်အဖွဲ့အစည်း လမ်းညွှန်	၃၀,၀၀၀	၃၀၀	□ ကျား □ မ ■ ကျား+မ	၆,၅၀၀,၀၀၀	-	-	
အောင်းတန်း	စာအုပ်အဖွဲ့အစည်း စာအုပ်အဖွဲ့အစည်း	၃၀,၀၀၀	၃၀၀	□ ကျား □ မ ■ ကျား+မ	၅,၅၀၀,၀၀၀	-	-	
သာယာကျွန်း				□ ကျား □ မ ■ ကျား+မ	၅,၅၀၀,၀၀၀	-	-	

ရာထူး ကျေးရွာအုပ်စု ဦးစီး/ထောက်ကော်မတီ ဥက္ကဋ္ဌ အမည် လက်မှတ် ရက်စွဲ  
 ဦးချစ်သိန်း ၁၅.၀.၂၀၁၇



၁၃။အစည်းဝေးမှတ်တမ်းများ



လူထုဗဟိုပြုစီမံကိန်း

စစ်ကိုင်းဒေသကြီး၊ ပင်လည်ဘူးမြို့နယ်

ကျေးရွာအစည်းအဝေးမှတ်တမ်း

ကျေးရွာ ..... ငါးပခုဒ္ဒါ

ကျေးရွာအုပ်စု ..... ငါးပခုဒ္ဒါ

အစည်းအဝေးပြုလုပ်သည့်နေရာ ..... ငါးပခုဒ္ဒါ ဘုန်းကြီးကျောင်း (ခမ္ဘာရုံ)

အစည်းအဝေးပြုလုပ်သည့်နေ့ရက် ..... ၂၀၁၇ ခု၊ ၂၀၁၇

အစည်းအဝေးပြုလုပ်သည့် အကြောင်းအရာ ..... စီမံကိန်း၊ ပထမအကြိမ်

..... ဗိုက်ဆန်၊ အစည်းအဝေးနှင့် စေတနာ့ဝန်ထမ်း၊ ဆွေးနွေးခြင်း

အစည်းအဝေးတက်ရောက်သူဦးရေ။ ။ကျား( ၄၈ )ဦး၊ မ( ၈၂ )ဦး=( ၁၃၀ )ဦး  
ရည်ညွှန်းချက်။ ဆွေးနွေးချက်၊ ဆုံးဖြတ်ချက်၊ သဘောတူညီချက်၊ မှတ်တမ်းတင်သူ ပါဝင်ရမည်။

ရည်ရွယ်ချက်

- စီမံကိန်း အကြောင်း ဝင်ပွင့်နိုင်ရန် -
- ဇယားပုံစံ၊ ဝင်ပွင့်မှု၊ ဝင်ပွင့်ရန်၊ ဝင်ပွင့်ရန် -
- စေတနာ့ ဝန်ထမ်း၊ ဆွေးနွေးနိုင်ရန် -

ဆွေးနွေးချက်

.....

- ပထမဦးစွာ ကျေးရွာ ရွာခွဲပေါင်းဆောင်မှု အဖွဲ့အဖွဲ့စဉ်ကား ပြောကြားပြီး ဝန်ထမ်းများ ဗိုက်ဆန်ရုံ အစည်းအဝေး ကို စတင်ခဲ့ပါသည်။

- ထို့နောက် အစည်းအဝေး ဇယားပုံစံရသည် အကြောင်းရင်းကို ရှင်းပြပြီး စီမံကိန်း ရည်ရွယ်ချက်၊ ဗိုက်ဆန် အစည်းအဝေးပြုလုပ်ရခြင်း၏ ရည်ရွယ်ချက်များ၊ စီမံကိန်း သည် ယခုနောက်ဆုံး နှစ် ဖြစ်ကြောင်းနှင့် စီမံကိန်းအဖွဲ့ဝင်များ စတင်ပေးသည် အဖွဲ့ အစည်း ၊ အကောင်အထည် ဖော်သည် ငှာ နှင့် စီမံကိန်း သဘောတမ်း စသည်တို့ကို အပြန်အလှန် ဆွေးနွေးခြင်းများပြုလုပ်ခဲ့သည်။

ထို့နောက် ထောက်ပံ့ရေးနှင့် ပတ်သက်၍ စာတမ်း ပြုစုပေး ပေး မှုတည်ရှိ ထောက်ပံ့ရေး နှင့် စီမံကိန်း ထောက်ပံ့ရေး ဇယားအား အသေးစိတ် ဆွေးနွေးခြင်း များ ပြုလုပ်ခဲ့ပါသည်။ ထို့နောက် ဗိုက်ဆန်၊ ဖြန့်ဖြူးမှု ထောက်ပံ့ရေး





သိမ်းပေါင်း ၁၄၀၀၀ကျော်ရရှိကြောင်းနှင့် သိန်း ၂၂,၀၀၀,၀၀၀ ရသော အုပ်စု  
 ၆၄၂၁၃ ၊ သိန်း ၄၄,၀၀၀,၀၀၀ ရသော အုပ်စု ဖြစ်ပြီး သိန်း ၆၀,၀၀၀,၀၀၀ ရသော  
 အုပ်စု ဖြစ်ကြောင်း ဖွဲ့စည်းပုံ ဖြစ်ပေါ် ဝါးယူသော အုပ်စုအနေဖြင့် အုပ်စု  
 ဖွဲ့စည်းရာ ၂၀၀၀ အောက် ဖြစ်သည် အတွက် သိန်း ၂၂,၀၀၀,၀၀၀ ရရှိခံစားရန်  
 လည်း ဖွဲ့စည်းပေးပါသည်။

ထို့နောက် စိမ်းကန်၊ စက်ဝန်းအား ချမှတ်၊ အပိုင်ကြီး (၆) ပိုင်း၊ အဆင့်အရာ  
 ဖြင့် ၁၀၄၁ ဆင့် ခြံကြောင်း၊ အသေးစိတ် ဖွဲ့စည်းပုံ၊ ယခုပြု လုပ်သော အခင်းအရာ  
 သည် အပိုင် (၁) ၊ အဆင့်အရာဖြင့် ၁၁ နှင့် (၂) ဖြစ်ကြောင်း ဖွဲ့စည်းပုံ၊ အဆင့်  
 တွင် ကော်မတီ ခွဲယူထု ပူးပေါင်း ပါဝင် ဖွဲ့ ဖြစ်သည် ဖြစ်ကြောင်းနှင့် အဆင့် ဖြစ်  
 တစ်ခုတည်းအား စိမ်းကန်၊ မပါဘဲ လုပ်၍ ရကြောင်း ဖွဲ့စည်းပုံ၊ ရန်ပုံငွေကို  
 အဆင့် ၁၀၂ ရောက်ရှိ၍ ရကြောင်း ဖွဲ့စည်းပေးပါသည်။

သစ်လက်၍ ကျား၊မ ရှေးရာနှင့် ဖေဖော်အကြံပြု ကမ္ဘာ့  
 သစ်လက်၍ ဖွဲ့စည်းပုံ၊ အပြန်အလှန် ဆွေးနွေးခြင်း အကြံဉာဏ်များ ရယူခြင်းများ  
 ပြုလုပ်ခဲ့ပါသည်။ ထို့နောက် စိမ်းကန်တွင် တာဝန်ရှိသူများ၏ အခန်းကဏ္ဍနှင့်  
 ပတ်သက်၍ အပြန်အလှန် ဖော်ပြခြင်းဖြင့် ဆောင်ရွက် ရှားရှားများကိုလည်း  
 ဆွေးနွေး ပြောကြားခဲ့ပါသည်။ ထို့နောက် ဘုံများ သဘာဝတရား၊ စတုရ  
 ဝင်ကမ်းများကို ဖွဲ့စည်း စိမ်းကန်၊ ကျေးရွာ ဖွဲ့စည်းတိုးတက်ရေးအတွက် ဦးဆောင်  
 စိုးရွက် လုပ်ဆောင် နိုင်သူကို ဖွဲ့ချယ်ရန် ဆွေးနွေးပြီး စတုရ ဝင်ကမ်း ပြုစု  
 ဖွဲ့ချယ်ခဲ့ကြသည်။

ဆုံးဖြတ်ချက်များ  
 x x

တက်ရောက်လာကြသော ရပ်ရွာများနှင့် ကော်မတီဝင်များ၊ ကားလျှို့ဝှက်  
 လုပ်ငန်းခွဲများ လုပ်ဆောင်ရာတွင် စိမ်းကန်၊ စက်ဝန်းအဆင့်အရာကို လုပ်  
 ဆောင်ရန် ဆုံးဖြတ်ခဲ့ကြသည်။



စောနာ ဝန်ထမ်း၊ ရွေးချယ်ရာတွင် ရပ်ရွာ ဖွံ့ဖြိုးတိုးတက် ရေးအတွက်  
ဦးဆောင် ဦးရွက် လုပ်ဆောင် နိုင်သူကို ရွေးချယ်ရန် ဆုံးဖြတ်ခဲ့ကြသည်။

သဘောတူညီချက်များ

တစ်ရောက်လာကြသူများ၊ အားလုံးမှ စတင်ပါ ဆွေးနွေးခဲ့သော  
စိတ်ဓါတ်၊ ဝတ်စားအထုံး၊ လုပ်ဆောင်ရန် နှင့် စောနာ ဝန်ထမ်းအား ရပ်ရွာ  
ဖွံ့ဖြိုးတိုးတက်ရေး ဦးဆောင် လုပ်ဆောင် နိုင်သူအား ရွေးချယ်ရန် ဆွေး  
နွေးချက်နှင့် ဆုံးဖြတ်ချက်များ၊ အားလုံး သဘောတူပြီး အတည်အတေးကို  
အတည်ပြု၍ အပြီးသတ်ခဲ့ပါသည်။

မှတ်တမ်းတင်သူ  
ဦးစော်ကိုလင်း  
ဝါးယျာဘလေးရွာ





လူထုဗဟိုပြုစီမံကိန်း  
စစ်ကိုင်ဒေသကြီး၊ ပင်လည်ဘူးမြို့နယ်

ကျေးရွာအစည်းအဝေးမှတ်တမ်း

ကျေးရွာ ..... ငါးပခုဘာ .....  
 ကျေးရွာအုပ်စု ..... ငါးပခုဘာ .....  
 အစည်းအဝေးပြုလုပ်သည့်နေရာ ..... တူနိုက်ကော်ကြီး၊ ကျေးရွာ (ခ. မွှာရုံ) .....  
 အစည်းအဝေးပြုလုပ်သည့်နေ့ရက် ..... ၂၂.၇.၂၀၂၀ .....  
 အစည်းအဝေးပြုလုပ်သည့် အကြောင်းအရာ ..... ဆရာတို့၏ စီမံကိန်း၊ ဒုတိယအကြိမ် စိတ်ဆက်  
 ...အသင်းအစည်း.....

အစည်းအဝေးတက်ရောက်သူဦးရေ။ ။ ကျား ( ၃၉ ) ဦး၊ မ ( ၀၀ ) ဦး = ( ၃၉ ) ဦး  
 ရည်ညွှန်းချက်။ ဆွေးနွေးချက်၊ ဆုံးဖြတ်ချက်၊ သဘောတူညီချက်၊ မှတ်တမ်းတင်သူ ပါဝင်ရမည်။

ရည်ရွယ်ချက်

- △ ကျေးရွာ စီမံကိန်း အထောက်အကူပြု၊ ကော်မတီများ၊ ဓွေးချယ်ဖွဲ့စည်းနိုင်ရန်
- △ အစစ်အခံများ ဖော်ထုတ်နိုင်စေရန်
- △ ဦးစားပေး လုပ်ငန်းများ ဓွေးချယ်နိုင်ရန်

ဆွေးနွေးချက်များ

အစည်းအဝေး စတင်ပြီး ယခုပြုလုပ်သော အသင်းအစည်း သည် စီမံကိန်း၊  
 စက်ဝန်း အပိုင် (၂) ၊ အဆင့် (၃) အသင်းအစည်း ဖြစ်ကြောင်း နှင့် ကော်မတီနှင့်  
 ဦးစားပေး လုပ်ငန်းများ ဓွေးချယ်ရမည့် ဖြစ်ကြောင်း ကို ဧကကြားဖြိုး ကျေးရွာ  
 စီမံခန့်ခွဲမှု အဖွဲ့၏ တာဝန်ဝတ္တရားများနှင့် ကော်မတီ ဖွဲ့စည်းပုံအား ၅၆/၉၁.၅  
 သည်။ ထို့ပြင် ကျေးရွာ လူထုများမှ မိမိတို့ ကျေးရွာ ဖွံ့ဖြိုးရေး အတွက်  
 ဦးဆောင် ဦးစွမ်းပြုပြီး ဆရာတို့ထံမှ လုပ်ဆောင် နိုင်သူကို ဓွေးချယ်ရန် ဖြစ်ကြောင်း  
 ဦး မိ/ထောက် ၃ နေရာမှ စတင်၍ ကော်မတီ (၁၁) ဦး ၊ အမျိုးသား (၈) ဦး နှင့် အမျိုး  
 သား (၈) ဦး ကို ရွာလူထုမှ ဓွေးချယ်ခံကြသည့် ထို့ပြင် ကော်မတီဖွဲ့စည်းပြီး



အား (COC) နှင့် (HR) Form များ တွင် လက်မှတ် ရေးထိုး၊ ဆွဲရေး၊ ပုံစံ ဖြည့်စွက်မှုများကို လုပ်ဆောင်ပါသည်။

ထို့အပြင် မိမိတို့ ကျေးဇူး ကာကွယ် လိုအပ်သည့် လိုအပ်ချက်များအား ထုတ်၍ အမျိုးသားအဖွဲ့၊ အမျိုးသမီးအဖွဲ့၊ အမျိုးသား + အမျိုးသမီး အဖွဲ့များ ဖွဲ့၍ အမှန်တရားပင် လိုအပ်ချက် အခက်အခဲများ၊ အာသာပေးရေး၊ ဝမ်း ဖြောင့်မှုနှင့် ဆိုင်သော အခက်အခဲများ၊ လိုအပ်ချက်များ၊ ဝိုင်းပန်းပျိုးပျိုးမှုနှင့် ဆိုင်သော လိုအပ်ချက်များ၊ ကျန်းမာရေးနှင့် အာဟာရ ပညာရေး ခံခြား စသည့် လိုအပ်ချက်များကို စုစည်း ဆွေးနွေး ဆောင်ရွက်ပါသည်။

ထို့အပြင် ရရှိလာသော အခက်အခဲများထဲမှ အမှန်တရားပင် လိုအပ် ချက်များကို ဦးစားပေး အဖြစ် အဖွဲ့ချုပ်ချုပ် ဦးစားပေး လေ့လာတွင် ဖြည့်သွင်းပြီး ကျေးဇူး ဖျာထုအား နှိုင်းယှဉ်၍ စွဲချုပ်ပါသည်။

ကော်မတီနှင့် ဦးစားပေး လုပ်ငန်းများအား စွာဖျာထု အားလုံးမှ သဘော တူပြီး ကုန်လွှာချုပ် ဖွဲ့သည့် ကာကွယ် အတည်ပြုခြင်း၊ အလုပ်အကိုင်၊ အခွန် ချုပ်စွဲ နှိပ်ချုပ်စေ၊ ဖြောင့်ပြီး အဖွဲ့သားပေးပါသည်။

ဆုံးဖြတ်ချက်များ

ကော်မတီဝင်များ အဖွဲ့ချုပ်ရာတွင် မိမိတို့ကျေးဇူး ဖွဲ့ပြီး အဖွဲ့အတွက် ဦးဆောင်ပြီး လုပ်ဆောင် နိုင်သူ ရိုးသားမှန်ကန်သူများကို အဖွဲ့ချုပ်ချုပ် ဆုံးဖြတ်ပါ သည်။

ဦးစားပေး လုပ်ငန်းများ အဖွဲ့ချုပ်ရာတွင် မိမိတို့ ကျေးဇူး အ တွက် အမှန်တရားပင် အခက်ခဲဆုံးနှင့် အလိုအပ်ဆုံး လုပ်ငန်းခွဲကို လိုချင် တာနှင့် လိုအပ်တာ ခွဲပြီး အမှန်တရားပင် လိုအပ်တာ လုပ်ငန်းခွဲကို ရွေး





မွေးချယ်ရန် ဆုံးဖြတ်ခံ့ ဇူလိုင်

သဘောတူညီချက်များ

< x x >

အတတ်ပါ ဆွေးနွေးချက်နှင့် ဆုံးဖြတ်ချက်များ အားလုံးကို ကော်မတီ  
နှင့် ရပ်ရွာဖျာထူများ အားလုံးမှ ဆွေးနွေးသဘောတူခဲ့ ဇူလိုင်

မှတ်တမ်းတင်သူ  
Zaw  
ဦးစော်ကိုလတ်  
ဝါးယုဘဝကျေးဇူး



၁၄။ ကဏ္ဍအလိုက် ဦးစားပေးဖွံ့ဖြိုးရေးလုပ်ငန်းစဉ်များ

နောက်ဆက်တွဲ (၄)ခြားနားသောအပိုင်းများအတွက် ဦးစားပေးဖွံ့ဖြိုးရေးလုပ်ငန်းစဉ် အနှစ်ချုပ် မှုရင်းသည် VPSC တွင်ထားရှိရပါမည်။ အခြားဌာနများနှင့် ညှိနှိုင်းရန်အတွက် မိတ္တူအား TPIC သို့ပို့ရပါမည်။ MIS data အနေဖြင့် သွင်းရန်မလိုအပ်ပါ။

အဆင့်	လုပ်ငန်း	မည်သူဦးစားပေးလေ့	ကျေးဇူးတင်အောင်မြင်မှု (သို့)အုပ်စု	ပြင်ပမှမည်သူ ထောက်ပံ့မည်
အခြေခံအထောက်အပံ့	၁ စာသင်ကျောင်းတိုးချဲ့	<input checked="" type="checkbox"/> ကျား <input checked="" type="checkbox"/> မ		
	၂ ရွာတွင်းလမ်း	<input checked="" type="checkbox"/> ကျား <input checked="" type="checkbox"/> မ		
	၃ ရွာတွင်းဖိတ်တာ ( ၂၀၁၅ )	<input checked="" type="checkbox"/> ကျား <input checked="" type="checkbox"/> မ		
	၄ ရွာတွင်းလမ်းဖွဲ့စည်းခြင်း	<input checked="" type="checkbox"/> ကျား <input checked="" type="checkbox"/> မ		
	၅ ရွာတွင်းဆက်လမ်း	<input checked="" type="checkbox"/> ကျား <input type="checkbox"/> မ		
	၆ စက်ကေတုဒါ	<input checked="" type="checkbox"/> ကျား <input type="checkbox"/> မ		
	၇	<input type="checkbox"/> ကျား <input type="checkbox"/> မ		
	၈	<input type="checkbox"/> ကျား <input type="checkbox"/> မ		
	၉	<input type="checkbox"/> ကျား <input type="checkbox"/> မ		
အသက်မွေးဝမ်းကျောင်းဖွံ့ဖြိုးရေး	၁ ငါးမွေးမြူရေး	<input checked="" type="checkbox"/> ကျား <input checked="" type="checkbox"/> မ		
	၂ ဝက်မြူရေး	<input checked="" type="checkbox"/> ကျား <input checked="" type="checkbox"/> မ		
	၃ (ပို့နှိမ်ရေး) မျိုးကောင်းမြှေးသန်	<input checked="" type="checkbox"/> ကျား <input type="checkbox"/> မ		
	၄ စက်ချုပ်သစ်ထုတ်	<input checked="" type="checkbox"/> ကျား <input type="checkbox"/> မ		
	၅	<input type="checkbox"/> ကျား <input type="checkbox"/> မ		
	၆	<input type="checkbox"/> ကျား <input type="checkbox"/> မ		
	၇	<input type="checkbox"/> ကျား <input type="checkbox"/> မ		
	၈	<input type="checkbox"/> ကျား <input type="checkbox"/> မ		
	၉	<input type="checkbox"/> ကျား <input type="checkbox"/> မ		





ကျန်းမာရေးနှင့်အထက		ကျန်းမာရေးနှင့်အထက	ကျန်းမာရေးနှင့်အထက	ကျန်းမာရေးနှင့်အထက
၀	အားလုံးပေးသင်	<input checked="" type="checkbox"/>	ကျား	
၂		<input type="checkbox"/>	မ	
၃		<input type="checkbox"/>	ကျား	
၄		<input type="checkbox"/>	မ	
၅		<input type="checkbox"/>	ကျား	
၆		<input type="checkbox"/>	မ	
၇		<input type="checkbox"/>	ကျား	
၈		<input type="checkbox"/>	မ	
၀	အားလုံးပေးသင်	<input checked="" type="checkbox"/>	ကျား	
၂		<input type="checkbox"/>	မ	
၃		<input type="checkbox"/>	ကျား	
၄		<input type="checkbox"/>	မ	
၅		<input type="checkbox"/>	ကျား	
၆		<input type="checkbox"/>	မ	
၇		<input type="checkbox"/>	ကျား	
၈		<input type="checkbox"/>	မ	
၀	အားလုံးပေးသင်	<input checked="" type="checkbox"/>	ကျား	
၂	အားလုံးပေးသင်	<input checked="" type="checkbox"/>	မ	
၃		<input type="checkbox"/>	ကျား	
၄		<input type="checkbox"/>	မ	
၅		<input type="checkbox"/>	ကျား	
၆		<input type="checkbox"/>	မ	
၇		<input type="checkbox"/>	ကျား	
၈		<input type="checkbox"/>	မ	