



ပြည်ထောင်စုသမ္မတမြန်မာနိုင်ငံတော်အစိုးရ
စိုက်ပျိုးရေး၊ မွေးမြူရေးနှင့် ဆည်မြောင်းဝန်ကြီးဌာန
(ကျေးလက်ဒေသဖွံ့ဖြိုးတိုးတက်ရေးဦးစီးဌာန)

လူထုဗဟိုပြုစီမံကိန်း

National Community Driven Development Project

(NCDDP)



ကျေးရွာဖွံ့ဖြိုးရေးအစီအစဉ်

Village Development Plan (VDP)

ကနီမြို့နယ်

(၂၀၂၀) ခုနှစ်

ဝရာကျေးရွာအုပ်စု၊

ဝရာကျေးရွာ

မာတိကာ

၁။ မြို့နယ်မြေပုံ

၂။ ကျေးရွာမြေပုံ တည်နေရာ

၃။ ကျေးရွာအုပ်စုအတွင်း ပါဝင်သော ကျေးရွာစာရင်း

၄။ ကျေးရွာသမိုင်းအကျဉ်း

၅။ လူထုပူးပေါင်းပါဝင်သောဆန်းစစ်ခြင်း၊ အကဲဖြတ်ခြင်း၊ လုပ်ငန်းစဉ်အချိန်ဇယား

၆။ PRA Tools တစ်ခုခြင်းစီနှင့် ဆွေးနွေးသုံးသပ်ချက်များ

၆.က။ လူမှုရေးအရင်းအမြစ်ပြမြေပုံ နှင့် ဆွေးနွေးသုံးသပ်ချက်

၆.ခ။ ဥစ္စာဓနကြွယ်ဝမှုပြဇယားနှင့် ဆွေးနွေးသုံးသပ်ချက်

၆.ဂ။ အရင်းအမြစ်သုံးစွဲ/ထိန်းချုပ်မှုပြ ပုံစံနှင့် ဆွေးနွေးသုံးသပ်ချက်

၆.ဃ။ ရာသီခွင်ပြပြက္ခဒိန်နှင့် ဆွေးနွေးသုံးသပ်ချက်

၆.င။ ပင့်ကူအိမ်သုံးသပ်ချက်နှင့် ဆွေးနွေးသုံးသပ်ချက်

၆.စ။ ကျေးရွာအတွင်းအဖွဲ့အစည်းများချိတ်ဆက်မှုနှင့် ဆွေးနွေးသုံးသပ်ချက်

၇.က။ ကော်မတီဝင်များစာရင်းနှင့် မှတ်တမ်းဓာတ်ပုံများ

၈.က။ PC-1 (ပထမနှစ်စက်ဝန်း)

၈.ခ။ PC-1 (ဒုတိယနှစ်စက်ဝန်း)

၈.ဂ။ PC-1 (တတိယနှစ်စက်ဝန်း)

၉.က။ PC-2 (ပထမနှစ်စက်ဝန်း)

၉.ခ။ PC-2 (ဒုတိယနှစ်စက်ဝန်း)

၉.ဂ။ PC-2 (တတိယနှစ်စက်ဝန်း)

၁၀.က။ PC-3 (ပထမနှစ်စက်ဝန်း)

၁၀.ခ။ PC-3 (ဒုတိယနှစ်စက်ဝန်း)

၁၀.ဂ။ PC-3 (တတိယနှစ်စက်ဝန်း)

၁၁.က။ အစည်းအဝေးမှတ်တမ်း (တတိယနှစ်စက်ဝန်း)

၁၂။ ဦးစားပေးအလိုက်ဖွံ့ဖြိုးရေးလုပ်ငန်းအစီအစဉ်

စစ်ကိုင်းတိုင်းဒေသကြီး၊ ယင်းမာပင်ခရိုင်၊ ကနိမြို့နယ် မြေပုံ

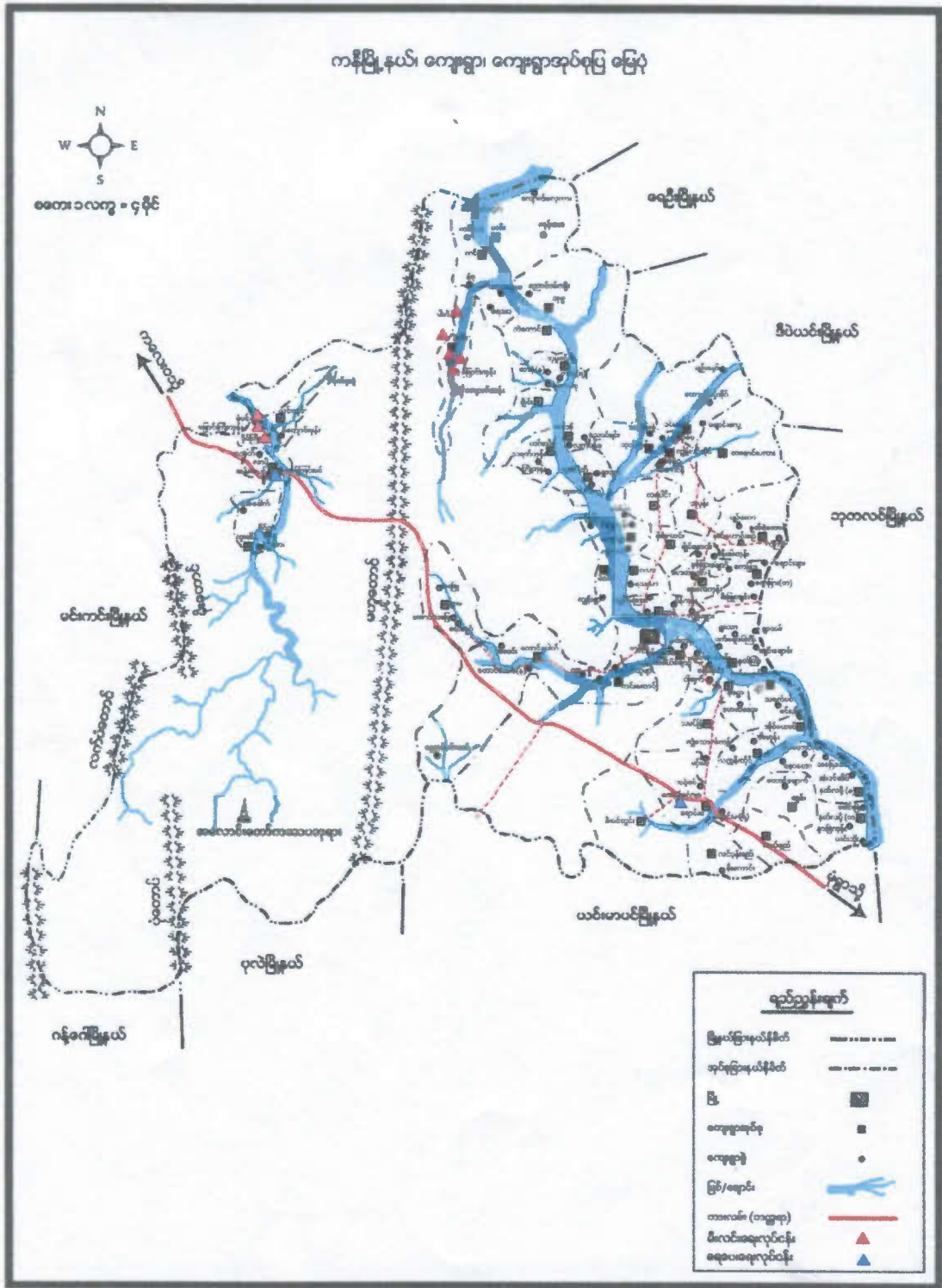

ဝယာကျေးရွာမြေပုံ

တည်နေရာ။ ။ စစ်ကိုင်းတိုင်းဒေသကြီး၊ ယင်းမာပင်ခရိုင်၊ ကနီမြို့နယ်၊ ဝယာကျေးရွာ အုပ်စုတွင် ကျေးရွာ (၂)ရွာထဲမှ တရွာပါဝင်ပြီး၊ (N-22.4942100, E- 94.8227870၆ တည်ရှိပါသည်။

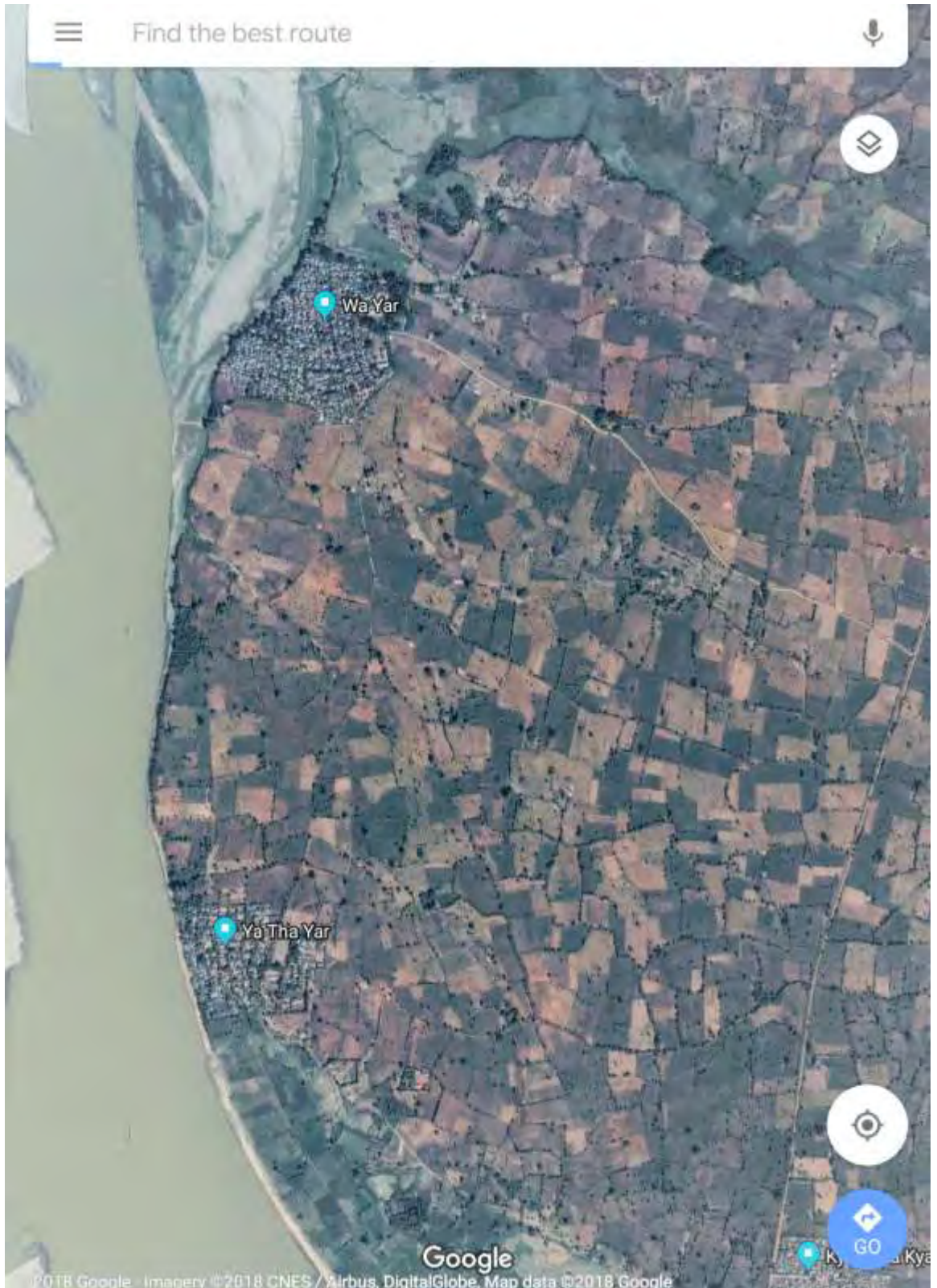

ဝယာကျေးဇူးအုပ်စုအတွင်းရှိ ကျေးဇူးတင်မှု။

- ၁) ဝယာကျေးဇူး
- ၂) ရသယာကျေးဇူး

ဝယာကျေးဇွာ သမိုင်းကြောင်း

မကဝိစဉ်သူခင်းသည် ဘုရားမြတ်စွာ၏ ဓာတ်တော်အစစ်ဖြင့် မဟာဗျူဟာ
စေတီ ကိုတည်ထား ကြီးကျယ်ခဲ့သည်။ ဖြင့်မြတ်သောသူတို့၏ နေထိုင်ရာ၊ ဖြင့်မြတ်
သော မင်းမျိုးမင်းနွယ်များ နေထိုင်ကြသော ၎င်းအောက် "ဝရာ" ဟုခေါ်တွင်ခဲ့
ကြသည်။ ကာလရွေ့လျားလာသည်နှင့် 'ဝရာ' ခွ 'ဝယာ' ကျေးဇွာဟုအမည်
တွင်ခဲ့ပါသည်။

ဝယာကျေးဇွာသည် အကျယ်အဝန်းအားဖြင့် ၆.၅ စတုရန်းမိုင်
ကျယ်ဝန်း၍ ဧရိယာဧကအားဖြင့် ၁၀၀၄ ဧက တည်ရှိပါသည်။

အိမ်ခြေအားဖြင့် ၃၄၀ တည်ရှိ၍ အများစုမှာ ချိတ်ပျိုးရေညှင်
အဓိကအသက်မွေး ဖွဲ့စည်းကြောင်း ပြုလုပ်၍ နေထိုင်စားသောက်ကြသည်။

မြို့ပေသာမှန်ကန်၍ မရှိခြင်း ၊ မျိုးကောင် မျိုးသန့် မရှိခြင်း ၊ တို့ကြောင့်
သီးခြားအထွက်နှုန်း ပြေလည်၍ နည်းပါးကြသည်။

ရွာဦးတွင်၌ ငြိမ်း ကျောင်း ၊ တည်ရှိပြီး ရွာ၏အရှေ့တောင်ဘက်
တွင် နုလွန်ကျောင်း ၊ ကျေးဇွာဆေးပေးခန်းကို တည်ဆောက်ထားပါသည်။

လယ်

ဒုတိယနှစ်စက်ဝန်း

လယ် ကျေးရွာဆိုင်ရာအချက်အလက်များ

ကျေးရွာအတွင်းရှိ စုစုပေါင်းအိမ်ထောင်စုနှင့်လူဦးရေ

အိမ်ထောင်စု	ကျား	မ	စုစုပေါင်း
၃၄၆	၇၈၀	၈၉၉	၁၆၇၉

လူနည်းစု၊ လူမျိုးစု အိမ်ထောင်စုများ

လူမျိုးစုအိမ်ထောင်စု	ကျား	မ	စုစုပေါင်း
ဗမာ	၇၇၉	၈၉၉	၁၆၇၈
ချစ်	၁	-	၁
			၁၆၇၉

ထိခိုက်လွယ်သောအုပ်စု

ထိခိုက်လွယ်အိမ်ထောင်စု	အိမ်ထောင်စု	ကျား	မ	စုစုပေါင်း
သက်ကြီးရွယ်အို	၁၈.	၁၀	၈	၁၈.
အမျိုးသမီးဦးဆောင်	၉၅	၃၀	၆၅	၉၅
မသန်စွမ်း	၂၄			
မြေယာမဲ့				
စစ်ဘေးရှောင်/ရွှေ့ပြောင်း				

ကျေးရွာရှိ အခြေခံအဆောက်အအုံများ

ပညာရေး	ခြံစိပါ	ကျန်းမာရေး	ခြံစိပါ	ဘာသာရေး	ခြံစိပါ
အထက်တန်းကျောင်း		တိုက်နယ်ဆေးရုံ		ဘုရား၊စေတီ	၇
အလယ်တန်းကျောင်း	၇	ကျန်းမာရေးဌာန	၇	ဘုန်းကြီးကျောင်း	၇
မူလုန်ကျောင်း	၇	ကျန်းမာရေးဌာနခွဲ		ဟိန္ဒူဘုရားကျောင်း	
မူကြိုကျောင်း		ဆေးပေးခန်း		ခရစ်ယာန်ဘုရားကျောင်း	
အခြား		အခြား		ဗလီ	
မှတ်ချက်		မှတ်ချက်		မှတ်ချက်	

အဓိကစီးပွားရလုပ်ငန်းများ

စိုက်ပျိုးရေး	မွေးမြူရေး	အသေးစားစီးပွားရေး	အခြား
ပဲ၊	နွား	ဈေးဆိုင်	
ဒွမ်			
စပါး			

ကျေးရွာအဓိကပိုင်ဆိုင်မှုများ

ကျေးရွာပိုင်ဆိုင်မှုများ	စိုက်ပျိုးမြေ	စားကျက်မြေ	သစ်တောမြေ	သဲကျောက်ရရှိမှု	ရေတွင်းရေကန်	စက်ရေကန်
အရေအတွက်	၇၈၀၀ဧက	၄၇ဧက	-	-	၇၃၂	၇
ပိုင်ဆိုင်မှုများ	ကား	ထော်လာဂျီ	စပါးကြိတ်စက်	ခြွေလှေ့စက်	ပဲခွဲစက်	ဈေးဆိုင်
အရေအတွက်	၄	၁	၂	၄	၃	၂

ကျေးရွာအတွင်းအခြားပိုင်ဆိုင်မှုများ

ပိုင်ဆိုင်မှုများ	ရေတင်စက်	ထွန်တုံး	ထယ်တုံး	ကျွဲ	နွား	ဝက်	ဆိတ်
အရေအတွက်	၇	၇၀၀	၇၀၀	-	၆၀၀	၆	-
ပိုင်ဆိုင်မှုများ	ဆိုင်ကယ်	စက်လှေ	လယ်ထွန်စက်	လုပ်သား	ကျွမ်းကျင်လုပ်သား		
အရေအတွက်	၇၀၀	၇၄၁	၅		၃၀		

အခြားအသုံးပြုနိုင်သောအရင်းအမြစ်များ

အရင်းအမြစ်	ဆေးခန်း	စာသင်ကျောင်း	ဈေး	အခြား
အရေအတွက်	၁	၁	-	-

ယူတူပူးပေါင်းပါဝင်စော့ယူမှုဆိုင်ခမ်းခြွင်း (PRA) အကျဉ်းချုပ်

ကျေးရွာ = ယော

ရက်စွဲ " ၆.၆.၂၀၁၇ "

အုပ်စု = ဝယာ

စဉ်	အကြောင်းရာ	ရက်စွဲ	ဦးတည်အုပ်စု	တက်ရောက်သူ			အဓိကဆွေးနွေးချက်
				က	မ	ပေါင်း	
①	ကျေးရွာယူမှုဆွေးနွေးရာဦးစွာမြစ်ပြင်မြေပုံ	၆/၆/၇၉	ပြေလည်စော့ အသင်းအဖွဲ့ ခွမ်းပါးစော့အုပ်စု	၁၀၄	၁၀၈	၂၁၂	အိမ်များ၊ အခြေခံအဆောက်အအုံ၊ လမ်းများ၊ လယ်ယာ၊ မြေပျား၊ ချောင်းများ၊ ချိတ်ပျိုး၊ ရွေးများ။
②	ညွှန်စာအဖွဲ့ သတ်မှတ်ခြင်း။	၆/၆/၇၉	ပြေလည်စော့ အသင်းအဖွဲ့ ခွမ်းပါးစော့အုပ်စု	၁၀၄	၁၀၈	၂၁၂	ကျေးရွာယူမှုဦးစွာအုပ်စု သတ်မှတ်ခြင်းနှင့်အညီ အခြေခံအိမ် များ၊ သတ်မှတ်ခြင်း။
③	ကုသိုလ်ရေးပြုစုခြင်း ယော	၆/၆/၇၉	ပြေလည်စော့ အသင်းအဖွဲ့ ခွမ်းပါးစော့ အုပ်စု	၁၀၄	၁၀၈	၂၁၂	ကုသိုလ်ရေးစိုက်ပျိုးခြင်း၊ ဖွဲ့စည်း ချိတ်၊ ကျေးမာရွေး၊ သာကပန်း၊ ရေအုပ်စုများ။
④	ပရိယာယ်အဖွဲ့အစည်း ခြွင်းပုံစံ	၆/၆/၇၉	ပြေလည်စော့ အသင်းအဖွဲ့ ခွမ်းပါးစော့ အုပ်စု	၁၀၄	၁၀၈	၂၁၂	အမျိုးသား၊ သမီးတို့၏ အရင်း အမြစ်များကို အစွဲအလှေ ရရှိခြင်း
⑤	ကျေးရွာ ကဏ္ဍ သုံးစွဲခြင်း။	၆/၆/၇၉	ပြေလည်စော့ အသင်းအဖွဲ့ ခွမ်းပါးစော့	၁၀၄	၁၀၈	၂၁၂	အမျိုးသား၊ သမီးတို့၏ အရင်းအ မြစ်ထိန်းချုပ်မှု၊ သုံးစွဲမှုကို မည်သို့ကုသပေးသွားမည်ကို ဆွေးနွေးခြင်း
⑥	ကျေးရွာအုပ်စု ဖွဲ့စည်းခြင်း	၆/၆/၇၉	ပြေလည်စော့ အသင်းအဖွဲ့ ခွမ်းပါးစော့	၁၀၄	၁၀၈	၂၁၂	ကျေးရွာအုပ်စုဖွဲ့စည်းခြင်း အားပေးပံ့ပိုးမှုများ၊ ကျေးရွာ အုပ်စုများ ချိတ်ဆက်မှုများ။
⑦	ကျေးရွာအဖွဲ့အစည်း ဖွဲ့စည်းခြင်း	၆/၆/၇၉	ပြေလည်စော့ အသင်းအဖွဲ့ ခွမ်းပါးစော့	၉၂	၁၀၇	၁၉၉	အမျိုးသား၊ သမီးတို့၏ အရင်းအ မြစ်အဖွဲ့အစည်းများ ပေါ် မူတည်၍ အဖွဲ့အစည်း

လူမှုရေးအရင်းအမြစ်ပြမြေပုံ (ဒုတိယနှစ်စက်ဝန်း)

ဝယာကျေးရွာ၊ ဝယာကျေးရွာအုပ်စု

ဝယာကျေးရွာ

လူမှုရေးအရင်းအမြစ်ပြမြေပုံ

ရက်စွဲ . 6.6.2019

ဒုတိယနှစ်စက်ဝန်း

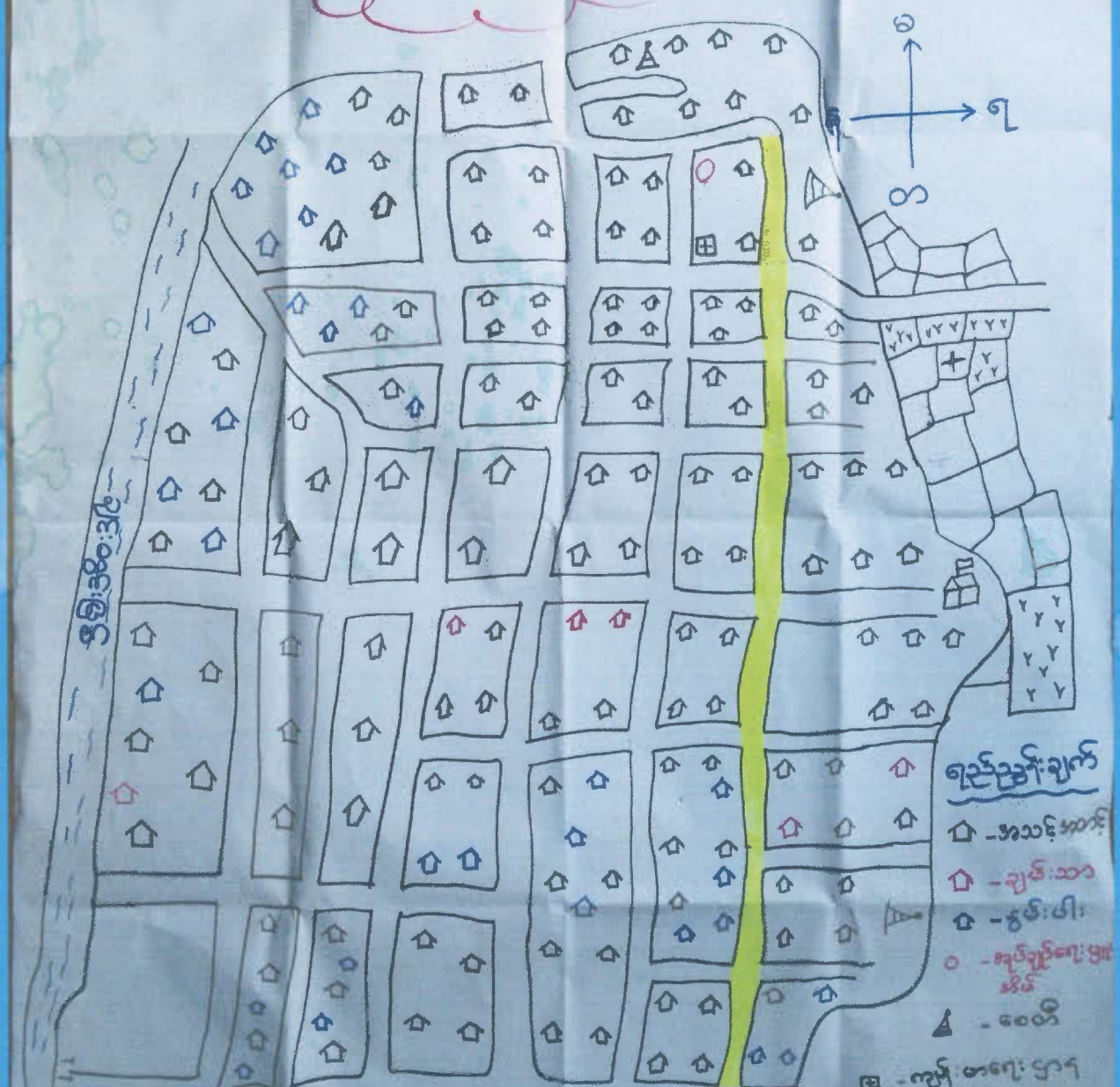

၅၆:၃၆:၃၆

ပါဝင်ဆွေးနွေးသူ

၇ - ၂၀
၆ - ၃၀

လူမှုရေး

- ရည်ညွှန်းချက်
- - အသင့်အတင့်
 - - ချင်းသာ
 - - နွမ်းပါး
 - - ကျွန်ုပ်တို့ကျေးရွာ
 - ▲ - စေတီ
 - - ကျွန်ုပ်တို့ကျေးရွာ
 - +++ - သန့်ရှင်းစေ
 - - နယ်လယ်
 - /// - ချင်းတွင်းခြင်
 - - ပထမနှစ်စက်ဝန်းအုပ်စု

ယောအုပ္စု၊ ဝယောဂ္ဂ

ဒုတိယဒ္ဒစ်တက်ဝဂ်၊

ရက်စွဲ - ၆ - ၆ - ၂၀၁၉

ယုဒ္ဓန္တရေယျင်၊ အရင်းအမြစ်ပြုစေရန်

- အသက်မွေးဝမ်းကျောင်း အတွက် လယ်ယာလုပ်ငန်းကို အဓိကလုပ်ကိုင်
- တစ်ပိုင်တစ်ပိုင် ဆုလုပ်ငန်းကို လုပ်ကိုင်
- ပြည်ပထွက်၍ အလုပ်အကိုင် ရွာဖွေလုပ်ကိုင်ရ
- ရွာလမ်း၊ မီးလင်းပြီ၊ အိမ်ခြေများ၊ မီးမလင်းသေးခြင်း
- ရွာမြောက်ဘက်ချောင်း၊ ကျေးလမ်း၊ မကောင်းခြင်း။
- မုတ္တိုကျောင်း၊ မရှိ
- စွာအတွင်း၊ ရေတိုက်စား၊ မြူကြောင့် ဖြစ်ပေါ်နေသော ဆောင်း၊ မြူပြင်ရန် -
- ရွာချင်းဆက် မြောက်ဘက်လမ်း၊ ဆောင်း၊ မြူပြင်ရန်
- လယ်ယာစိုက်ပျိုးရေးအတွက် ရှည်ဝညာနှင့်၊ မျိုးကောင်း၊ မျိုးသန်၊ ရေပြိုရန် လိုအပ်-
- အလယ်တန်း၊ ကျောင်း၊ အဆင့်မြှင့်ရန် လိုအပ်ခြင်း
- တစ်ပိုင်တစ်ပိုင် စီးပွားရေးလုပ်ငန်းများ လုပ်ကိုင်လိုခြင်း
- ယက်မျှ ဝညာသင်ကြားပေးရန် လိုအပ်ခြင်း
- စာသင်ကျောင်း၊ ခြံစည်းရိုး မြူပြင်ရန် လိုအပ်ခြင်း
- မုတ္တိုကျောင်း၊ ဆောက်လုပ်ရန် လိုအပ်ခြင်း။
- စာပြည်တိုက် ဆောက်လုပ်ရန် လိုအပ်ခြင်း။

ပါဝင်ဆွေးနွေးသူ

က -
မ -

ဥစ္စာနေချမ်းသာကြွယ်ဝမှုပြဇယား (ဒုတိယနှစ်စက်ဝန်း)

ဝယာကျေးရွာ၊ ဝယာကျေးရွာအုပ်စု

ကျေးရွာ - ဝယာ			
ဒုတိယနှစ်စက်ဝန်း			
ဥစ္စာနေကြွယ်ဝမှု အဆင့်သတ်မှတ်ချက်			
ရက်စွဲ - ၆.၆.၁၅			
အကြောင်းအရာ	သတ်မှတ်ချက်	အိမ်ထောင်စု အရေအတွက်	စုစုပေါင်း
မြေလည်သော အုပ်စု	မြေယာဧက(၃၀)၊ လယ်ထွန်စက်၊ နွား (၁၀) ကောင်၊ ဆိုင်ကယ် (၂)စီး၊ ကား (၁)စီး၊ ဆိတ်ဆန်စက်တို့ရှိသူများ	၅	၁.၄၄%
အဆင့်အတတ် အုပ်စု	မြေယာဧက (၁၀)၊ နွား (၄) ကောင်၊ ဆိုင်ကယ် (၁)စီး၊ မီးခိုး	၂၁၂	၆၁.၅%
မွမ်းမံပါသော အုပ်စု	လက်လှုပ်လက်စား	၁၃၀	၃၇.၅%
	ပါဝင်အရေအတွက်	၃၄၇	၁၀၀%
	က - ၂၀ - ၅ ခ - ၂၀ - ၅		

ဝယာအုပ်စု ဝယာကျေးရွာ ဦးစီးဌာနထက်တိုး

၆.၆.၂၀၁၉

ဥစ္စာရေး ငြိမ်းဝေမျှဝေရေး

ဆွေးနွေးခြင်းနှင့်ဆန်းစစ်ခြင်း

- ချမ်းသာသည့်ခိသားစုသည် (၂၅) ခိမ်ဆောင်စုရှိ အလယ်အလတ် ပျဉ်းပြား နှစ်ပါး (၁၃၀) ရှိသည်။
- အဓိက စီးပွားရေးလုပ်ငန်းမှာ ဆောင်သူလုပ်ငန်းဖြစ်၍ တံငါလုပ်ငန်းကိုလည်းလုပ်ကိုင်ကြသည်။
- နှစ်ပါးဆရာ ခိသားစုများသည် ကျားခိ၊ အလုပ်နှင့် အသက်မွေးဝမ်းကျောင်း ပြုလုပ်ကြသည်။
- ဆင်းရဲချမ်းသာခွဲခြားမှုအခြေခံအတုတကွ ရှေ့ထိုင် ကြသည်။

ပါဝင်ဆွေးနွေးသူများ

ကျား - ၂၀ - ဦး

မ - ၂၀ - ဦး

အရင်းအမြစ်များသုံးစွဲ၊ ထိန်းချုပ်မှုပြဇယား (ဒုတိယနှစ်စက်ဝန်း)

ဝယာကျေးရွာ၊ ဝယာကျေးရွာအုပ်စု

အရင်းအမြစ်သုံးစွဲမှု ပုံစံပြဇယား ကျေးရွာ ဝယာ ဒုတိယနှစ်စက်ဝန်း၊ ရက်စွဲ-၆.၆.၁၇			အရင်းအမြစ် ထိန်းချုပ်မှု ပုံစံပြဇယား ကျေးရွာ ဝယာ ဒုတိယနှစ်စက်ဝန်း၊ ရက်စွဲ-၆.၆.၁၇		
အမျိုးသား	အမျိုးသမီး	အမျိုးသား+သမီး	အမျိုးသား	အမျိုးသမီး	အမျိုးသား+သမီး
ဘောလုံးကွင်း	ရွှေ	ဂေတီ	ဘောလုံးကွင်း	ရွှေ	ထွန်စက်
သစ်တော	အပ်ချုပ်စက်	အိမ်	သစ်တော	အပ်ချုပ်စက်	ခြား
ထွန်စက်		လယ်ကွင်း	ဂေတီ		စက်ဘီး
ခြား		တံတား	အိမ်		ဆိုင်ကယ်
		စာသင်ကျောင်း	စာသင်ကျောင်း		
		သူတန်း	တံတား		
		ဝါဝင်ဆွေးနွေးသူ က-၂၀ မ-၃၀			ဝါဝင်ဆွေးနွေးသူ က-၂၀ မ-၃၀

ယောကျေးဇူးအုပ်စု၊ ယောကျေးဇူး

ရက်စွဲ - ၆.၆.၂၀၁၉

ဒုတိယဥပစာတန်း

ပိုင်ဆိုင်မှု ထိန်းချုပ်မှု

ဆွေးနွေးခြင်း ဥပစာဆန်းစစ်ချက်

- ပစ္စည်းများ သုံးစွဲမှုတွင် အမျိုးသမီးနှင့် အမျိုးသားများ အတူတကွ ပစ္စည်းများကို သုံးစွဲကြခြင်း
- အပ်ချုပ်စက်နှင့် ရတနာပစ္စည်းများကို အမျိုးသမီးများက သုံးစွဲပြီး ထိန်းချုပ်ကြသည်။
- အမျိုးသားများက ပစ္စည်းထိန်းချုပ်မှုတွင် ယွမ်းခြံ မှုများပြီး အမျိုးသမီးများ၏ ယွမ်းခြံ ထိန်းချုပ်မှု အားနည်းခြင်း။
- အမျိုးသမီးများ အရေးပြင်လည်း စီမံ ဆောင်ရွက် ဆုံးဖြတ်ခြင်း များကို အမျိုးသားများနည်းတူ ဆောင်ရွက်နိုင်သည်။

ဝါဝင်ဆွေးနွေးသူ

က - ၂၀ - ဦး

မ - ၃၀ - ဦး

ရာသီခွင်ပြဇယား (ဒုတိယနှစ်စက်ဝန်း)

ဝယာကျေးရွာ၊ ဝယာကျေးရွာအုပ်စု

ဒုတိယနှစ်စက်ဝန်း ကျသီခွင်ပြဇယား

ကျေးရွာအုပ်စု၊ ... ဝယာ ... ကျေးရွာ ... ဝယာ ...

ဂျက်စွဲ - ၆ ၆ ၂၀၁၉

အကြောင်းအရာ	၀၅	၀၆	၀၇	၀၈	၀၉	၁၀	၁၁	၁၂	၁၃	၁၄	၁၅	၁၆
ရာသီဥတု	၀၅	၀၆	၀၇	၀၈	၀၉	၁၀	၁၁	၁၂	၁၃	၁၄	၁၅	၁၆
စိုက်ပျိုးရေး	မြေထဲ ပျက်သိမ်း	မြေထဲ ပျက်သိမ်း	မြေထဲ ပျက်သိမ်း	မြေထဲ ပျက်သိမ်း	မြေထဲ ပျက်သိမ်း	မြေထဲ ပျက်သိမ်း	မြေထဲ ပျက်သိမ်း	မြေထဲ ပျက်သိမ်း	မြေထဲ ပျက်သိမ်း	မြေထဲ ပျက်သိမ်း	မြေထဲ ပျက်သိမ်း	မြေထဲ ပျက်သိမ်း
ကျွန်းမာရေး	-	-	တုပ်ကျ	တုပ်ကျ	-	-	တုပ်ကျ	တုပ်ကျ	-	-	-	-
လမ်းဖုံးဆက်သွယ်ရေး	ကောင်း	ကောင်း	ကောင်း	မကောင်း	မကောင်း	မကောင်း	မကောင်း	ကောင်း	ကောင်း	ကောင်း	ကောင်း	ကောင်း
သဘာဝဘေး	မရှိ	မရှိ	-	မရှိ	မရှိ	-	-	-	-	-	-	မရှိ
ဆောက်လုပ်ရေး	မရှိ	မရှိ	မရှိ	မရှိ	မရှိ	မရှိ	မရှိ	မရှိ	မရှိ	မရှိ	မရှိ	မရှိ
အစားအသွယ်	မရှိ	မရှိ	မရှိ	မရှိ	မရှိ	မရှိ	မရှိ	မရှိ	မရှိ	မရှိ	မရှိ	မရှိ
ဝင်ငွေ/ထွက်ငွေ	△ △△	△ △	△ △	△ △	△ △△	△ △△	△ △△△	△ △	△△△ △△	△△△ △△	△△△ △△	△ △
အခြားအရေးအကြီး												

ပါဝင်ဆွေးနွေးသူ - ကျား (၂၀) ဦး၊ မ (၃၀) ဦး

ပါဝင်ဆွေးနွေးသူ- ကျား.. (၂၀)ဦး
မ (၃၀)ဦး ..

ဝယာအုပ်စု

ဝယာကျေးရွာ

ရက်စွဲ- ၆.၆.၂၀၁၉

ခုတ်ယာန်စက်ဝန်၊

ရာသီခွင်ပြ ပြက္ခဒိန်

ဆွေးနွေးခြင်းနှင့် ဆန်းစစ်ခြင်း။

-- တိုးညွှတ်ရေးအဖွဲ့ဝင်များ လေ့လာပြင်ဆင်မှု၊ တာဝန်ရှိသူများ ပူးပေါင်းဆောင်ရွက်မှု၊
ဗဟိုဌာန၊ ပြည်ထောင်စု၊ ပါမောက္ခရုံး၊ ဝန်ကြီးဌာန၊ ဝန်ကြီးရုံး၊ ဝန်ကြီးဌာန၊ ဝန်ကြီးရုံး၊ ဝန်ကြီးဌာန။

- အဓိက ကျန်းမာရေးအခြေအနေဖြင့် ရာသီဥတုပြောင်းလဲမှုနှင့် ကျန်းမာရေးဖြစ်တက်
ပါသည်။

- ကျေးရွာတွင် နှစ်စဉ် ဝန်ကြီးရုံး၊ လက်ထောက်ဝန်ကြီးများ ပူးပေါင်းခြင်း။

- လမ်းပန်းဆက်သွယ်ရေးအခြေအနေဖြင့် မြို့တွင်းတွင် အနည်းငယ် ညှိနှိုင်းဆောင်ရွက်
တွင် ကောင်းမွန်ခြင်း။

- သီးနှံရိတ်သိမ်းချိန်တွင် ဝင်ရောက်ကောက်ခံမှု၊ အချိန်တွင် ထွက်ရှိမှုများ တက်ကြွ

ပါဝင်ဆွေးနွေးသူများ

က.၂၀-ဦး

စ.၃၀-ဦး

ပင့်ကူအိမ်သုံးသပ်ချက်ပြဇယား (ဒုတိယနှစ်စက်ဝန်း)

ဝယာကျေးရွာ၊ ဝယာကျေးရွာအုပ်စု

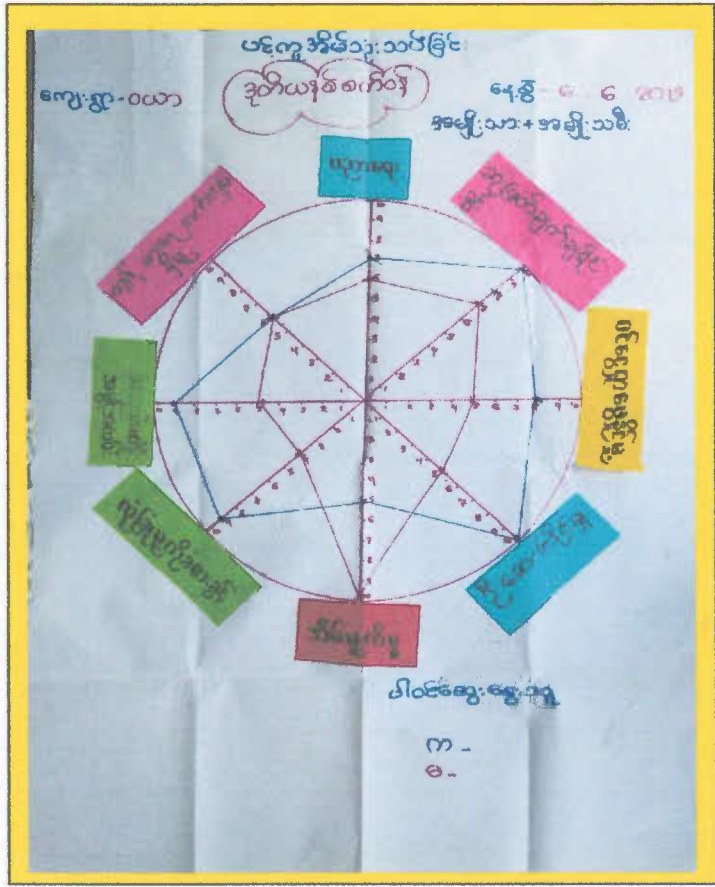
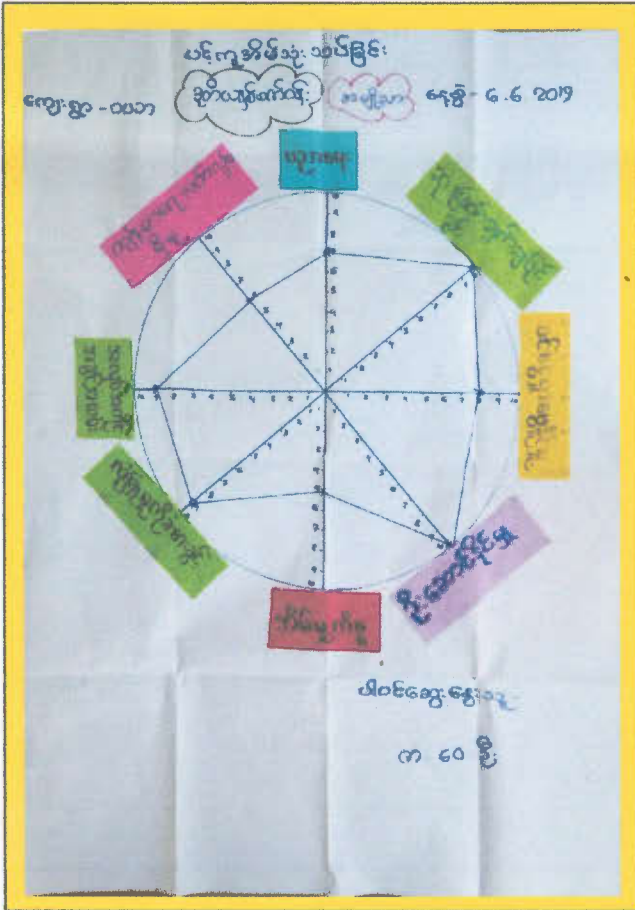

ဒုတိယနှစ် ဝက်ဝံ

ဝယာအုပ်စု ၁ ဝယာကျေးရွာ

၆.၆.၂၀၁၇

ဝင်ကုအိမ်သုံးသတ်ခြင်း

ဆွေ့၊ ဇွေ့၊ ခြင်း၊ နှင်း၊ သို၊ စစ်ချက်

- အမျိုးသမီးများမှာ ဝင်ကု ရရှိဖို့ အားနည်းသည်။
- အမျိုးသမီးများသည် အိမ်မှု ကိစ္စကို အာရုံစိုက်ပြီး လုပ်ရသည်အတွက် အခြားအခွင့်အလမ်း နည်းပါးသည်။
- အမျိုးသမီး များသည် ပညာသင်ကြားခွင့် အားနည်းသဖြင့် အလုပ်အကိုင် အခွင့်အလမ်း အားနည်းသည်။
- အမျိုးသားများက အမျိုးသမီးများကို အိမ်မှုကိစ္စများ ဝင်ရောက်ကျွည့်လုပ်ကိုင် စားလျှင် ဝင်ကုရရှိဖို့ ပိုမိုကောင်းမွန်လာမည်။

ပါထိဆွေ့ဇွေ့သူများ

က-

မ-

ကျေးရွာတွင်းရှိအဖွဲ့အစည်းများချိတ်ဆက်မှုပြပုံ (ဒုတိယနှစ်စက်ဝန်း)

ဝယာကျေးရွာ၊ဝယာကျေးရွာအုပ်စု

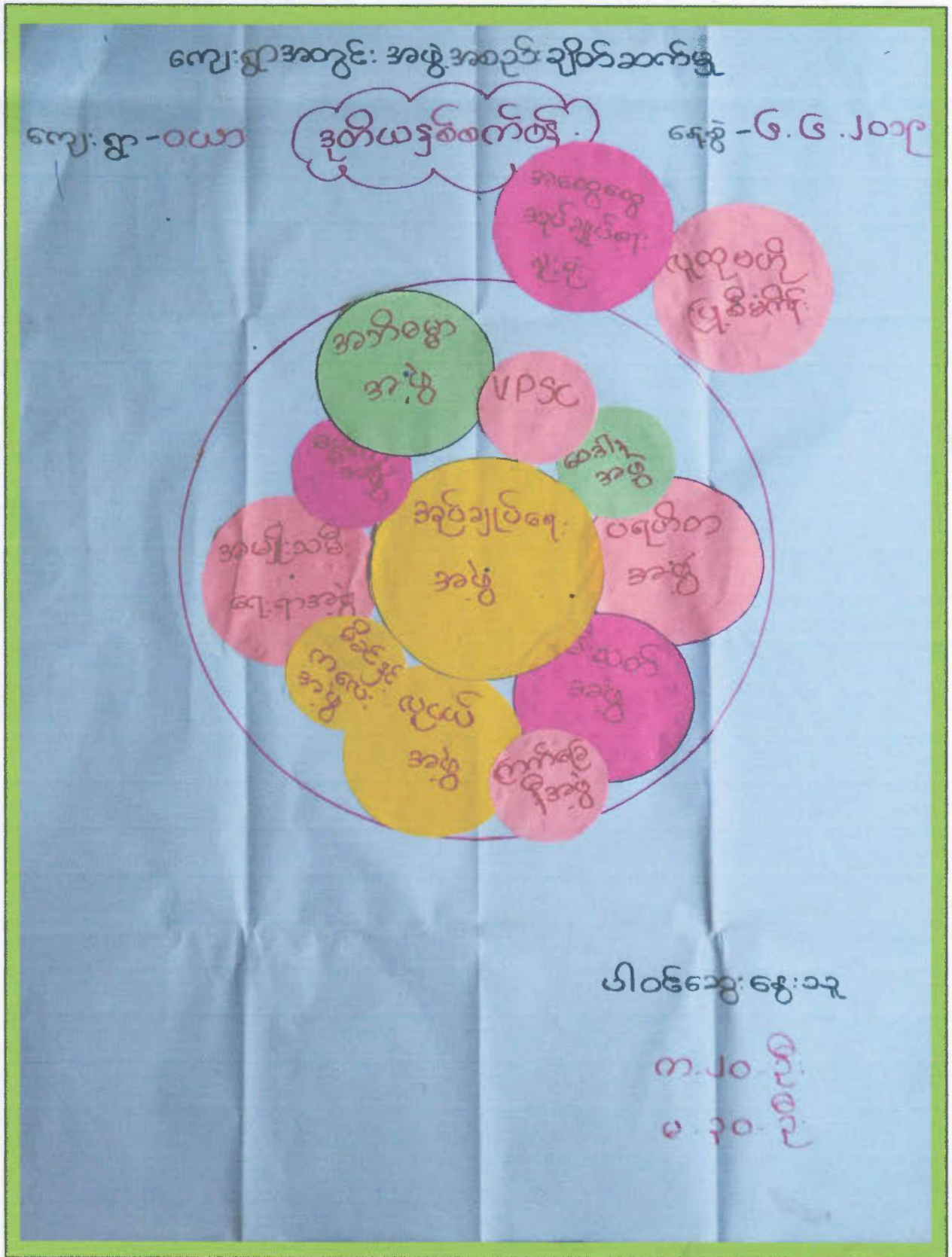



.....၀၀၀.....ကျေးရွာ၊၀၀၀.....ကျေးရွာအုပ်စု၊ ကနီမြို့နယ်

စဉ်	ကော်မတီအမည်	အမည်	အဖအမည်	အသက်	ပညာအရည်အချင်း	မှတ်ပုံတင်အမှတ်	တာဝန်	လက်မှတ်
၁	စီမံကိန်း	ဦးဌေးလွင်	ဦးကျော်စိန်	54	ပထမတန်း	၅/ကနဒ(၇)၆၁၀၀၅၂၃၄	အထွေထွေ	လွင်
၂	"	ဦးသန်းဝေ	ဦးကျော်စိန်	48	ဒုတိယတန်း	၅/ကနဒ(၇)၆၁၀၀၅၂၃၄	အထွေထွေ	စ
၃	"	ဒေါ်နုနု	ဦးမြသန်း	29	ဒုတိယတန်း	၅/ကနဒ(၇)၆၁၀၀၅၂၃၄	အထွေထွေ	ဝါ
၄	စော့ကုတ်ကော်မတီ	ဦးထွန်းလွင်	ဦးစော	49	BSc. Math	၅/ကနဒ(၇)၆၁၀၀၅၂၃၄	စော့ကုတ်	လွင်
၅	"	ဒေါ်သိန်းစိန်	ဦးကျော်စိန်	48	ပထမတန်း	၅/ကနဒ(၇)၆၁၀၀၅၂၃၄	စော့ကုတ်	စိန်
၆	"	ဒေါ်ဌေးဌေး	ဦးမြတ်စွာ	50	ပထမတန်း	၅/ကနဒ(၇)၆၁၀၀၅၂၃၄	စော့ကုတ်ကော်မတီ	ဌေး
၇	စော့ကုတ်	ဦးမြတ်စွာ	ဦးကျော်စိန်	42	ဒုတိယတန်း	၅/ကနဒ(၇)၆၁၀၀၅၂၃၄	စော့ကုတ်	စိန်
၈	"	ဒေါ်အေးအေး	ဦးသန်းဝေ	36	ပထမတန်း	၅/ကနဒ(၇)၆၁၀၀၅၂၃၄	အထွေထွေ	အေး
၉	စော့ကုတ်	ဦးစော	ဦးစော	42	BSc (Bst)	၅/ကနဒ(၇)၆၁၀၀၅၂၃၄	စော့ကုတ်	စော
၁၀	စော့ကုတ်	ဦးစော	ဦးကျော်စိန်	80	ဒုတိယတန်း	၅/ကနဒ(၇)၆၁၀၀၅၂၃၄	အထွေထွေ	စော
၁၁	"	ဒေါ်စိန်စိန်	ဦးသန်းဝေ	40	ပထမတန်း	၅/ကနဒ(၇)၆၁၀၀၅၂၃၄	အထွေထွေ	စိန်
၁၂	လက်မှတ်	ဦးစော	ဦးစော	51	ဒုတိယတန်း	၅/ကနဒ(၇)၆၁၀၀၅၂၃၄	အထွေထွေ	စော
၁၃	"	ဒေါ်စောစော	ဦးကျော်စိန်	46	ပထမတန်း	၅/ကနဒ(၇)၆၁၀၀၅၂၃၄	အထွေထွေ	စော
၁၄	လက်မှတ်	ဦးစော	ဦးကျော်စိန်	57	ပထမတန်း	၅/ကနဒ(၇)၆၁၀၀၅၂၃၄	အထွေထွေ	စော
၁၅	"	ဒေါ်စောစော	ဦးကျော်စိန်	83	ဒုတိယတန်း	၅/ကနဒ(၇)၆၁၀၀၅၂၃၄	အထွေထွေ	စော

စုစုပေါင်း ကျား (၈) ဦး + မ (၇) ဦး

ဒုတိယဒွတ်စက်တို.
အဖွဲ့အစည်းချိတ်ဆက်ချို့

ဆွေးနွေးခြင်းနှင့်ဆိုင်ဆိုင်စစ်ခြင်း

အမျိုးသမီး၊ ကျေးဇူးအဖွဲ့၊ စီမံခန့်ခွဲရေး၊ ဆောင်ရွက်ရေးအဖွဲ့က
အမျိုးသမီး အဖွဲ့များဖြစ်ကြသည်။

မီးသတ်နှင့် လူငယ်အဖွဲ့က အမျိုးသားများဖြစ်ကြသည်။

- ဆွေးနွေးပွဲများ ဆုံးဖြတ်ချက်ချရာတွင် အုပ်ချုပ်ရေး၊ နာယက၊
ရာဇဝတ်၊ ဆယ်စိန်များ၊ ကဗျာဆောင်ရွက်၊ လုပ်ဆောင်ကြသည်။

- အုပ်ချုပ်ရေး၊ ကြံ့ခိုင်ရေးနှင့်ချိတ်ဆက်ချို့ရှိသည်။

- လူငယ်အဖွဲ့နှင့်ပတ်သက်သည့် ကျေးဇူးစီမံခန့်ခွဲရေး၊ နာရေးနှင့်လမ်း
ပြေပြင်ခြင်းများကို လုပ်ဆောင်ကြသည်။

- ပညာရေးနှင့်ပတ်သက်၍ ပညာရေး၊ နာရေးနှင့်ချိတ်ဆက်လုပ်ဆောင်သည်။

- ဆေးစစ်ဆေးရေးနှင့် ကျန်းမာရေးအဖွဲ့ ဖွဲ့စည်းပြီး သက်ကြီးရွယ်အိုများကို
ဆေးစစ်ဆေးပေးခြင်းများ ပြုလုပ်ကြသည်။

- ကျေးဇူးစီမံခန့်ခွဲရေးအဖွဲ့ (VPSG) သည် လူဝင်မှုစစ်ဓာတ်ပြုစီမံကိန်းနှင့် (NCA) ကို
ကန့်သတ်ခြင်းနှင့်ချိတ်ဆက်၍ ဖွဲ့စည်းရေးလုပ်ငန်းများကို ဆောင်ရွက်သည်။

ပါဝင်ဆွေးနွေးသူများ

က-၂၀-၃

မ-၃၀-၃

ကျေးရွာအစည်းအဝေးကျင်းပမှုမှတ်တမ်းများ

ဝယာကျေးရွာ

ဒုတိယနှစ်စက်ဝန်း

ဝယာကျေးရွာအုပ်စု



ပါဝင်ဆွေးနွေးသူများ

အမျိုးသား- (97) ဦး+အမျိုးသမီး- (109) ဦး

ပုံစံ - ၈ - ၁ ကျေးရွာအခြေခံအချက်အလက်များ (Form PC 1)

လမ်းညွှန်ချက်၊ ကျေးရွာတစ်ရွာသို့ ပထမဆုံးမိတ်ဆက်ခရီး သွားရောက်သောအခါ လူထုစည်းရုံးရေးမှူးသည် ကျေးရွာ ခေါင်းဆောင်များအား ကျေးရွာအချက်အလက်များကို မေတ္တာရ ပါခံ၍ တောင်းခံရသည်။ ဤအချက်အလက်များကို စီမံကိန်း မိတ်ဆက်အစည်းဝေးမတိုင်မီတောင်းခံရမည်။ စီမံကိန်းမိတ်ဆက်အစည်းဝေးတွင် လူထုစည်းရုံးရေးမှူးသည် ဤအချက်အလက် များအား စစ်ဆေးပြီး မှန်ကန်အောင်ပြုလုပ်ရမည်။ ပြီးနောက်တွင် လူထုစည်းရုံးရေးမှူးမှ သတင်းအချက်အလက်ထဲသို့ Tablets မှ တဆင့် ဖြည့်သွင်းရမည်။

ကျေးရွာခေါင်းဆောင် အမည် ဦးဖေကျော် ဦး	ကျေးရွာခေါင်းဆောင်၏ ဖုန်းနံပါတ် ၀၅-၄၇၀၁၁၂၅၈၆	လူထုစည်းရုံးရေးမှူး၏ အမည် ဦးဝင်းမောင်
ပြည်နယ်တိုင်းဒေသကြီး	မြို့နယ်	ကျေးရွာအုပ်စု
	ကနီ	ဝသာ

က။ လူဦးရေ

လူမျိုးစု	အိမ်ထောင်စု အရေအတွက်	ကိုးကွယ်သည့်ဘာသာ	အိမ်ထောင်စု အရေအတွက်
လူမျိုးစု (၁) မဃာ	၃၄၇	ဘာသာ (၁) မဃာ	၃၄၇
လူမျိုးစု (၂) -----		ဘာသာ (၂) -----	
လူမျိုးစု (၃) -----		ဘာသာ (၃) -----	
လူမျိုးစုရော ----- ၁		ဘာသာရော -----	
အခြား	၃၄၈		၃၄၈
	အရေအတွက်		
မသန်စွမ်းသူများ	၃		
လက်ကြီးရွယ်အိုများ (၆၅ နှစ် နှင့် အထက်)	၁၄၅		
စစ်ဘေးရှောင်			

	အမျိုးသား (အရေအတွက်)	အမျိုးသမီး (အရေအတွက်)
လူဦးရေ	၁၆၆၈	၈၉၅
လူမျိုးစု (၁) -----		
လူမျိုးစု (၂) -----		
လူမျိုးစု (၃) -----		
အခြား လူမျိုးစုရော	၁	
အိမ်ထောင်ဦးစီး	၁၆၁	၈၇

(ခ) အခြေခံအဆောက်အအုံ အသုံးအဆောင်များ

စာသင်ကျောင်း	အမှတ် ခြံပိ	ကျန်းမာရေး	အမှတ် ခြံပိ	ဘာသာရေး အဆောက် အအုံများ	အမှတ် ခြံပိ
မူကြိုကျောင်း	<input type="checkbox"/>	တိုက်နယ်ဆေးရုံ	<input type="checkbox"/>	စေတီ	<input checked="" type="checkbox"/>
မူလတန်းကျောင်း	<input type="checkbox"/>	ကျန်းမာရေးဌာန	<input checked="" type="checkbox"/>	ဘုန်းကြီးကျောင်း	<input checked="" type="checkbox"/>
မူလွန်ကျောင်း	<input type="checkbox"/>	ကျန်းမာရေးဌာနခွဲ	<input type="checkbox"/>	ဟိန္ဒူဘုရားကျောင်း	<input type="checkbox"/>
အလယ်တန်းကျောင်း	<input type="checkbox"/>	ဆေးပေးခန်း	<input type="checkbox"/>	ခရစ်ယာန်ကျောင်း	<input type="checkbox"/>
လယ်လွန်ကျောင်း	<input type="checkbox"/>	အခြား	<input type="checkbox"/>	ဗလီ	<input type="checkbox"/>
အထက်တန်းကျောင်း	<input type="checkbox"/>			အခြား	<input type="checkbox"/>
အခြား အလယ်တန်း	<input checked="" type="checkbox"/>				
မှတ်ချက်		မှတ်ချက်		မှတ်ချက်	

(ဂ) ကျွမ်းကျင်သူများမှတ်တမ်း (ကျေးရွာတွင်နေထိုင်သော သို့မဟုတ် တခြားရွာမှလာရောက်သော ကျွမ်းကျင်သူများ)

(၁) စာသင်ကျောင်း			(၂) ကျန်းမာရေး			(၃) လက်မှုပညာရှင်		
	ရွာတွင်နေ ထိုင်သူ	အခြားရွာမှ လာသူ		ရွာတွင်နေ ထိုင်သူ	အခြား ရွာမှ လာသူ		ရွာတွင် နေထိုင်သူ	အခြားရွာ မှလာသူ
မူလတန်းပြဆရာ/မ	<input checked="" type="checkbox"/>	<input checked="" type="checkbox"/>	ဆရာဝန်	<input type="checkbox"/>	<input type="checkbox"/>	လက်သမား	<input checked="" type="checkbox"/>	<input checked="" type="checkbox"/>
အထက်တန်းပြဆရာ/မ	<input type="checkbox"/>	<input type="checkbox"/>	လက်ထောက် ကျန်းမာရေးမှူး	<input type="checkbox"/>	<input type="checkbox"/>	ပန်းရံ	<input checked="" type="checkbox"/>	<input checked="" type="checkbox"/>
အလယ်တန်းပြဆရာ/မ	<input checked="" type="checkbox"/>	<input checked="" type="checkbox"/>	အမျိုးသမီးကျန်းမာရေး ဆရာမ	<input type="checkbox"/>	<input checked="" type="checkbox"/>	လျှပ်စစ်ကျွမ်းကျင်၊ မီးသမား	<input checked="" type="checkbox"/>	<input checked="" type="checkbox"/>
မူကြိုဆရာ/မ	<input type="checkbox"/>	<input type="checkbox"/>	သားဖွားဆရာမ	<input type="checkbox"/>	<input checked="" type="checkbox"/>	ရေပိုက်သွယ်သူ	<input checked="" type="checkbox"/>	<input checked="" type="checkbox"/>
အခြား	<input type="checkbox"/>	<input type="checkbox"/>	ပြည်သူ့ကျန်းမာရေးလုပ်သား	<input type="checkbox"/>	<input type="checkbox"/>	စက်ပြင်ဆရာ	<input checked="" type="checkbox"/>	<input checked="" type="checkbox"/>
မှတ်ချက်			မှတ်ချက်			မှတ်ချက်		

(ဃ) ကျေးရွာသို့ ရောက်ရှိနိုင်သည့် လမ်းအခြေအနေ / ကျေးရွာတစ်ရွာသည် ၎င်း၏ ကျေးရွာအုပ်စုနှင့် ဆက်သွယ်ထားသော လမ်းအခြေအနေ (အောက်ပါတို့ကိုပိုင်းပါ)

ကျောက်ကြမ်းလမ်း ကတ္တရာလမ်း ကွန်ကရစ်လမ်း မော်တော်ဆိုင်ကယ်လမ်း
 ကျောက်ခင်းလမ်း မြေသားလမ်း လူသွားလမ်း အခြား _____

(င) ကျေးရွာဖွံ့ဖြိုးမှုစီမံချက်

ပိုင်းပါ

(၁) လူထုထုတ်ပြန်စီမံကိန်းမစတင်မီ ဤကျေးရွာတွင်ကျေးရွာဖွံ့ဖြိုးမှု စီမံချက်ရှိခဲ့ပါသလား?

ရှိပါသည်/မရှိပါ/မသိပါ

(၂) ရှိခဲ့ပါလျှင် ဤစီမံချက်ကို မည်သည့် ခုနှစ်တွင်ပြင်ဆင်ခဲ့ပါသနည်း?

နှစ်-----/မသိပါ

(၃) ဤစီမံချက်ကို မြို့နယ်မှအတည်ပြုခဲ့ပါသလား?

ပြုခဲ့ပါသည်/မပြုခဲ့ပါ /မသိပါ

(စ) ခရီးအကွာအဝေး

(၁) ဤကျေးရွာ၏ပဟိုမှ ၎င်းကျေးရွာအုပ်စု၏ပဟိုအထိ ခရီးမိုင်မည်မျှကွာဝေးသနည်း? မိုင်-----/မီတာ

(၂) ဤကျေးရွာမှ ၎င်းကျေးရွာအုပ်စုပဟိုအထိ သွားလာရာတွင်ကြာမြင့်သည့်အချိန်။ ၇၂ မိနစ် ၂၅ မိနစ်

ခြောက်သွေ့ရာသီတွင်ကြာချိန်----- ထော်လာဂျီ/မော်တော်ဆိုင်ကယ်/ခြေလျင်/လား/မော်တော်ဘုတ်/
အခြား-----

မိုးရာသီတွင်ကြာချိန်----- ၇၅ မိနစ် ထော်လာဂျီ/မော်တော်ဆိုင်ကယ်/ခြေလျင်/လား/မော်တော်ဘုတ်/
အခြား-----

(ဆ) ပတ်ဝန်းကျင်ဆိုင်ရာ သဘာဝဘေးအန္တရာယ်

ဤကျေးရွာတွင် ရေကြီးခြင်းကဲ့သို့ သဘာဝဘေးအန္တရာယ်ကျရောက်ဖူးခြင်း ရှိပါသလား။

မရှိပါ

ရှိပါသည် ရှိလျှင်ဖော်ပြပါ

၂၀၁၆ ဇူလိုင် ၂၀၁၅ ဇူလိုင်
၁၃-၄ ၂၅-၄

ဘုရားကိုးဆူ
စိန်ဖူးကော်စင်

(ဇ) ကျေးရွာတွင် ဇွဲစည်းထားသော အဖွဲ့အစည်းများ

လူထုပဟိုပြုစီမံကိန်းမတိုင်မီ ဤကျေးရွာတွင် ကျေးရွာဖွံ့ဖြိုးရေးအတွက် အစိုးရ (သို့) ရွာသားများကိုယ်တိုင် (သို့) စီမံကိန်းတစ်ခုခုမှ ဇွဲစည်းထားသည့် အဖွဲ့အစည်းများရှိပါသလား။

(၁) ၆၀ နေ့စာအဖွဲ့ ----- (၄) စီးသတ်

(၂) မိုးကော်ဖတ် ----- ၅၅ မိနစ်ဒင့်ကစား

(၃) ရေကော်ဖတ် ----- (၆) အမျိုးသမီးရေးရာ

(ဈ) အထွေထွေအုပ်ချုပ်ရေး ဦးစီးဌာန (GAD) မှ မှတ်တမ်းတင်ထားခြင်း

ဤကျေးရွာသည် အထွေထွေအုပ်ချုပ်ရေး ဦးစီးဌာန (GAD) မှ မှတ်တမ်းတင်ထားမှု ရှိပါသလား။

မရှိပါ

ရှိပါသည်

ကျေးရွာခေါင်းဆောင်

အမည်

လက်မှတ်

လူထုစည်းရုံးရေးမှူး

အမည်

လက်မှတ်

(မြင့်စွန်းစိုး)
ဦးစီးဌာနအုပ်ချုပ်ရေးမှူး
ဝယာကျေးရွာအုပ်စု
နေ့ ၁၅.၆.၁၈

နေ့စွဲ ၁၃.၆.၁၈

ဒုတိယနှစ်စာစာစဉ်

ပုံစံ - ၁ (Form PC-1)

ကျေးရွာအချက်အလက်များကို ဖော်ပြရမည်။ ဤအချက်အလက်များကို စီမံကိန်းမိတ်ဆက် အစည်းအဝေးမတိုင်မီ တောင်းခံရမည်။ စီမံကိန်းမိတ်ဆက်အစည်းအဝေးတွင် လူထုစည်းရုံးရေးမှူးသည် ဤအချက်အလက်များအား စစ်ဆေးပြီး မှန်ကန်အောင်ပြုလုပ်ရမည်။ ပြီးနောက်တွင် လူထုစည်းရုံးရေးမှူးမှ သတင်းအချက်အလက်ထဲသို့ Tablets မှ စာဆင့် ဖြည့်သွင်းရမည်။

ကျေးရွာခေါင်းဆောင်အမည် ဦး ဖြူငွေ ကော်ဇွဲ	ကျေးရွာခေါင်းဆောင်၏ ဖုန်းနံပါတ် ၀၇-၄၄၀၁၁၇၅၈၃	လူထုစည်းရုံးရေးမှူး၏ အမည် ဒေါ်ယုမင်းမော်
ပြည်နယ်/တိုင်းဒေသကြီး စစ်ကိုင်း	မြို့နယ် ကနို	ကျေးရွာအုပ်စု ယော
		ကျေးရွာ ယော

က။ လူဦးရေ

လူမျိုးစု	အိမ်ထောင်စု အရေအတွက်	ကိုးကွယ်သည့် ဘာသာ	အိမ်ထောင်စု အရေအတွက်
လူမျိုးစု (၁) ယော	၃၄၆	ဘာသာ(၁) ဗုဒ္ဓ	၃၄၆
လူမျိုးစု (၂) -----		ဘာသာ(၂) -----	
လူမျိုးစု (၃) -----		ဘာသာ(၃) -----	
လူမျိုးစုရော ရခိုင်	၁	ဘာသာရော ဗုဒ္ဓ	၁
အခြား			
	အရေအတွက်		
မသန်စွမ်းသူများ	၂၄		
သက်ကြီးရွယ်အိုများ (၆၅ နှစ် နှင့် အထက်)	၁၈		
စစ်ဘေးရှောင်			

	အမျိုးသား (အရေအတွက်)	အမျိုးသမီး (အရေအတွက်)	စုစုပေါင်း အရေအတွက်
လူဦးရေ	၅၇၀	၇၉၉	၁၃၆၉
လူမျိုးစု(၁) -----			
လူမျိုးစု(၂) -----			
လူမျိုးစု(၃) -----			
အခြား			
အိမ်ထောင်ဦးစီး	၂၅၁	၉၅	

(ခ) အခြေခံအဆောက်အအုံ အသုံးအဆောင်များ

စာသင်ကျောင်း	အခြားအဖွဲ့အစည်း	ကျန်းမာရေး	အခြားအဖွဲ့အစည်း	အခြားအဖွဲ့အစည်း	အခြားအဖွဲ့အစည်း
အထက်တန်းကျောင်း	<input type="checkbox"/>	ဆေးရုံ	<input type="checkbox"/>	စေတီ	<input checked="" type="checkbox"/>
အလယ်တန်းကျောင်း	<input checked="" type="checkbox"/>	ကျန်းမာရေးဌာန	<input checked="" type="checkbox"/>	ဘုန်းကြီးကျောင်း	<input checked="" type="checkbox"/>
မူလတန်းကျောင်း	<input checked="" type="checkbox"/>	ကျန်းမာရေးဌာနခွဲ	<input type="checkbox"/>	ဟိန္ဒူဘုရားကျောင်း	<input type="checkbox"/>
မူကြိုကျောင်း	<input type="checkbox"/>	ဆေးပေးခန်း	<input type="checkbox"/>	ခရစ်ယာန်ကျောင်း	<input type="checkbox"/>
အခြား	<input type="checkbox"/>	အခြား	<input type="checkbox"/>	ဗလီ	<input type="checkbox"/>
				အခြား	<input type="checkbox"/>
မှတ်ချက်		မှတ်ချက်		မှတ်ချက်	

(ဂ) ကျွမ်းကျင်သူများမှတ်တမ်း (ကျေးရွာတွင်နေထိုင်သော သို့မဟုတ် တခြားရွာမှ လာရောက်သော ကျွမ်းကျင်သူများ)

(၁) စာသင်ကျောင်း			(၂) ကျန်းမာရေး			(၃) လက်မှုပညာရှင်		
	ရွာတွင်နေထိုင်သူ	အခြားရွာမှလာသူ		ရွာတွင်နေထိုင်သူ	အခြားရွာမှလာသူ		ရွာတွင်နေထိုင်သူ	အခြားရွာမှလာသူ
မူလတန်းပြဆရာ/မ	<input checked="" type="checkbox"/>	<input checked="" type="checkbox"/>	ဆရာဝန်	<input type="checkbox"/>	<input type="checkbox"/>	လက်သမား	<input checked="" type="checkbox"/>	<input type="checkbox"/>
အထက်တန်းပြဆရာ/မ	<input type="checkbox"/>	<input type="checkbox"/>	လက်ထောက် ကျန်းမာရေးမှူး	<input type="checkbox"/>	<input checked="" type="checkbox"/>	ပန်းရုံ	<input checked="" type="checkbox"/>	<input type="checkbox"/>
အလယ်တန်းပြဆရာ/မ	<input checked="" type="checkbox"/>	<input checked="" type="checkbox"/>	အမျိုးသမီးကျန်းမာရေး ဆရာမ	<input type="checkbox"/>	<input checked="" type="checkbox"/>	လျှပ်စစ်ကျွမ်းကျင်၊ မီးသမား	<input checked="" type="checkbox"/>	<input type="checkbox"/>
မူကြိုဆရာ/မ	<input type="checkbox"/>	<input type="checkbox"/>	သားဖွားဆရာမ	<input type="checkbox"/>	<input checked="" type="checkbox"/>	ရေပိုက်သွယ်သူ	<input checked="" type="checkbox"/>	<input type="checkbox"/>
အခြား	<input type="checkbox"/>	<input type="checkbox"/>	ပြည်သူ့ကျန်းမာရေး လုပ်သား	<input checked="" type="checkbox"/>	<input type="checkbox"/>	စက်ပြင်ဆရာ	<input checked="" type="checkbox"/>	<input type="checkbox"/>
မှတ်ချက်			မှတ်ချက်			မှတ်ချက်		

(ဃ) ကျေးရွာသို့ ရောက်ရှိနိုင်သည့် လမ်းအခြေအနေ/ ကျေးရွာတစ်ရွာသည် ၎င်း၏ ကျေးရွာအုပ်စုနှင့် ဆက်သွယ်ထားသော လမ်းအခြေအနေ (အောက်ပါတို့ကိုပိုင်းပါ)

ကျေးရွာအုပ်စု

ကျေးရွာအုပ်စု

ကျေးရွာအုပ်စု

မော်တော်ဆိုင်ကုမ္ပဏီ

ကျေးရွာအုပ်စု

ကျေးရွာအုပ်စု

လူသွယ်

အခြား

(င) ကျေးရွာဖွံ့ဖြိုးမှုစီမံချက်

ပိုင်းပါ

(၁) လူထုဗဟိုပြုစီမံကိန်းမစတင်မီ ဤကျေးရွာတွင် ကျေးရွာဖွံ့ဖြိုးမှုစီမံချက် ရှိခဲ့ပါသလား?

ရှိပါသည် / မရှိပါ / မသိပါ

(၂) ရှိခဲ့ပါလျှင် ဤစီမံချက်ကို မည်သည့်ခုနှစ်တွင် ပြင်ဆင်ခဲ့ပါသနည်း?

နှစ်----- / မသိပါ

(၃) ဤစီမံချက်ကို မြို့နယ်မှ အတည်ပြုခဲ့ပါသလား? မသိပါ

ပြုခဲ့ပါသည် / မပြုပါ /

(စ) ခရီးအကွာအဝေး

(၁) ဤကျေးရွာ၏ ဗဟိုမှ ၎င်းကျေးရွာအုပ်စု၏ ဗဟိုအထိ ခရီးမိုင်မည်မျှကွာဝေးသနည်း? မိုင်----- / မသိပါ

(၂) ဤကျေးရွာမှ ၎င်းကျေးရွာအုပ်စု ဗဟိုအထိ သွားလာရာတွင် ကြာမြင့်သည့်အချိန်။

ခြောက်သွေ့ရာသီတွင်ကြာချိန်-----ထော်လာဂျီ/မော်တော်ဆိုင်ကယ်/ခြေလျင်/လား/မော်တော်ဘုတ်/ အခြား-----

မိုးရာသီတွင်ကြာချိန်-----ထော်လာဂျီ/မော်တော်ဆိုင်ကယ်/ခြေလျင်/လား/မော်တော်ဘုတ်/ အခြား-----

(ဆ) ပတ်ဝန်းကျင်ဆိုင်ရာ သဘာဝဘေးအန္တရာယ်

ဤကျေးရွာတွင် ရေကြီးခြင်းကဲ့သို့ သဘာဝဘေးအန္တရာယ် ကျရောက်ဖူးခြင်း ရှိပါသလား။

မရှိပါ ရှိပါသည်

ရှိလျှင် ဖော်ပြပါ 13.5.2019 (17:00)

ရေပြင်းကြီးစက်မှု = 107.4 မိုင်မီတာ

၂၇.၁၁.၂၀၁၅ မျှော် ၅၅၆ စီမံမှုအောက်

(ဇ) ကျေးရွာတွင် ဖွဲ့စည်းထားသော အဖွဲ့အစည်းများ

လူထုဗဟိုပြုစီမံကိန်းမတိုင်မီ ဤကျေးရွာတွင် ကျေးရွာဖွံ့ဖြိုးရေးအတွက် အစိုးရ(သို့)ရွာသားများကိုယ်တိုင် (သို့) စီမံကိန်း တစ်ခုခုမှ ဖွဲ့စည်းထားသည့် အဖွဲ့အစည်းများ ရှိပါသလား။

(၁) ဒေါ်စောစံပုထိုး

(၂) ရှေ့ နှင့် ပတ်ဝန်းကျင်သန့်ရှင်းရေး

Handwritten notes and signatures at the bottom of the page.

(ဗ) အထွေထွေအုပ်ချုပ်ရေးဦးစီးဌာန (GAD)မှ မှတ်တမ်းတင်ထားခြင်း

ဤကျေးရွာသည် အထွေထွေအုပ်ချုပ်ရေးဦးစီးဌာန (GAD) မှ မှတ်တမ်းတင်ထားမှု ရှိပါသလား။

မရှိပါ

ရှိပါသည်

ကျေးရွာခေါင်းဆောင်

အမည် ဦးမြင့်ကျော်ဦး

လက်မှတ်

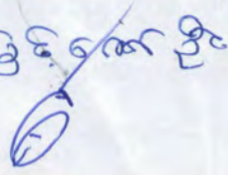

နေ့စွဲ ၆.၆.၂၀၁၉

လူထုစည်းရုံးရေးမှူး

အမည် ဒေါ်သန်းမင်းဇော်

လက်မှတ်



နေ့စွဲ ၆.၆.၂၀၁၉

(ဂ) ကျွမ်းကျင်သူများမှတ်တမ်း (ခေက္ခရာတွင်နေထိုင်သော သို့မဟုတ် တပြိုင်နက်မှာလာရောက်သောကျွမ်းကျင်သူများ)

(၁) စာသင်ကျမ်း			ပုဂံ			(၂) လက်မှတ်ချုပ်		
	လက်ခံ ထိုင်သူ	အခြား လူသူ		လက်ခံ ထိုင်သူ	အခြား လူသူ		လက်ခံ ထိုင်သူ	အခြား လူသူ
မှတ်တမ်းစာအုပ်	<input checked="" type="checkbox"/>	<input checked="" type="checkbox"/>	စာအုပ်	<input type="checkbox"/>	<input type="checkbox"/>	လက်ခံ	<input checked="" type="checkbox"/>	<input type="checkbox"/>
အောက်တိုဘာလစာအုပ်	<input type="checkbox"/>	<input type="checkbox"/>	လက်ခံ ကျွမ်းကျင်သူ	<input type="checkbox"/>	<input checked="" type="checkbox"/>	အခြား	<input checked="" type="checkbox"/>	<input type="checkbox"/>
လက်ခံစာအုပ်	<input checked="" type="checkbox"/>	<input checked="" type="checkbox"/>	အခြားလက်ခံ စာအုပ်	<input type="checkbox"/>	<input checked="" type="checkbox"/>	ကျွမ်းကျင်သူ စာအုပ်	<input checked="" type="checkbox"/>	<input type="checkbox"/>
အခြားစာအုပ်	<input type="checkbox"/>	<input type="checkbox"/>	အခြားစာအုပ်	<input type="checkbox"/>	<input checked="" type="checkbox"/>	အခြားစာအုပ်	<input type="checkbox"/>	<input type="checkbox"/>
အခြား	<input type="checkbox"/>	<input type="checkbox"/>	ကျွမ်းကျင်သူမှတ်တမ်း	<input checked="" type="checkbox"/>	<input type="checkbox"/>	အခြားစာအုပ်	<input checked="" type="checkbox"/>	<input type="checkbox"/>
မှတ်တမ်း			မှတ်တမ်း			မှတ်တမ်း		

(ဇ) ခေက္ခရာကို ဆက်စဉ်ရှိသည့်လက်ခံစာအုပ်များ / ခေက္ခရာတစ်ခုသည် တစ်စုံတစ်ရာမှန်မှန် ဆက်သွယ်သော
လက်ခံစာအုပ်များ(အောက်ဖော်ပြပါ)

- စာအုပ်စာအုပ်
- စာအုပ်စာအုပ်
- ကျွမ်းကျင်သူ
- ကျွမ်းကျင်သူ
- အခြား
- အခြား

(င) ခေက္ခရာရှိသူမှတ်တမ်း စာအုပ်

- (၁) လူထုကိုယ်စားပြုအဖွဲ့ဝင်တို့ ဤခေက္ခရာတွင်ခေက္ခရာရှိသူ စာအုပ်
- စာအုပ်စာအုပ်
- (၂) စာအုပ်စာအုပ် ဤခေက္ခရာတွင် စာအုပ်

ပုံစံ - ၈ - ၁ ကျေးရွာအခြေခံအချက်အလက်များ (Form PC 1)

လက်ညွှန်စဉ် ကျေးရွာတစ်ရွာသို့ ပထမဆုံးပိတ်ဆက်ခေါ်သွားရောက်သောအခါ လူထုစုစည်းရန်အတွက်
 ကျေးရွာ ခေါင်းဆောင်မှ ထားစေရမည့် အချက်အလက်များကို စိစစ်ညှိနှိုင်းရန်အတွက် ခံရသည့် ဤအချက်အလက်များကို ဝက်ခံ
 ပိတ်ဆက်အရည်အဝေးနှင့် ဝိတောင်းခံရမည့် ဝက်ခံပိတ်ဆက်အရည်အဝေးတွင် လူထု စုစည်းရန်အတွက် ဤအချက်အ
 လက်များအား စစ်ဆေးပြီး မှန်ကန်အောင် ပြုလုပ်ရမည်။ ဤအချက်တွင် လူထုစုစည်းရန်အတွက် သတင်းအချက်အလက်အဖွဲ့
 Tablets မှ တစ်ဆင့် ဖြည့်သွင်းရမည်။

ကျေးရွာခေါင်းဆောင် အမည် ဒါရိုက်တာ		ကျေးရွာခေါင်းဆောင်၏ ဝန်ခံချက် ၀၅. ၄၄၀၁၂၅၈၅		လူထုစုစည်းရန်အဖွဲ့အမည် ခေါ်ခေါ်စုစု	
ပြည်နယ်တိုင်းအသေအတ္တ စစ်ကိုင်း	မြို့နယ် ကနို	ကျေးရွာအုပ်စု ဝဟာ	ကျေးရွာ ဝဟာ		

၀၈။ လူဦးရေ

လူဦးရေ	အိမ်ထောင်စုအရေအတွက်	ကိုးကွယ်သည့်ဘာသာ	အိမ်ထောင်စုအရေအတွက်
လူဦးရေ (၁)----- ၆၈၁	၅၅၁	ဘာသာ(၁)----- ဗုဒ္ဓ	၅၅၁
လူဦးရေ (၂)-----		ဘာသာ(၂)-----	
လူဦးရေ (၃)-----		ဘာသာ(၃)-----	
လူဦးရေစုစု-----		ဘာသာစုစု-----	
အခြား			
အရေအတွက်			
မာန်စွမ်းသူများ	၂၄		
သက်ကြီးရွယ်အိုများ (၆၅ နှစ် နှင့် အထက်)	၁၈		
မိမိဘအမည်			

	ամբողջ(ամբողջը)	ամբողջ(ամբողջը)	բնակչության
ընդամենը			
կազմ (1)-----	804	910	1714
կազմ (2)-----			
ամբողջ			
մեծագույն	255	96	851

(Ե) ամբողջատերերի և անասնատերերի

տեսակներ	այլ ընկ	ուղևագ	այլ ընկ	տարածվածություն ամբողջ	այլ ընկ
անասնատերեր	<input type="checkbox"/>	կան	<input type="checkbox"/>	կան	<input checked="" type="checkbox"/>
անասնատերեր	<input checked="" type="checkbox"/>	ուղևագ	<input checked="" type="checkbox"/>	ուղևագ	<input checked="" type="checkbox"/>
կառավարներ	<input checked="" type="checkbox"/>	ուղևագ	<input checked="" type="checkbox"/>	ուղևագ	<input type="checkbox"/>
կառավարներ	<input type="checkbox"/>	անասնատեր	<input type="checkbox"/>	անասնատեր	<input type="checkbox"/>
ամբողջ	<input type="checkbox"/>	ամբողջ	<input type="checkbox"/>	ամբողջ	<input type="checkbox"/>
				ամբողջ	<input type="checkbox"/>
մեծագույն		մեծագույն		մեծագույն	

(ဂ) ကွမ်းကွန်သူများမှတ်တမ်း (ဝေကုမ္ပဏီတွင်နေထိုင်သော သို့မဟုတ် တပြောရာမှလာရောက်သောကွမ်းကွန်သူများ)

(၁) စာသင်ကျမ်း			ပြက္ခမာရေး			(၂) လက်မှတ်ထုတ်		
	လူထုအား တိုင်သူ	အခြားလူ လားသူ		ရွာထုအား တိုင်သူ	အခြား လူ လားသူ		ရွာထု နေထိုင်သူ	အခြား မှား
မှလက်တိုင်သူ	<input checked="" type="checkbox"/>	<input checked="" type="checkbox"/>	ဆရာမ	<input type="checkbox"/>	<input type="checkbox"/>	လက်သား	<input checked="" type="checkbox"/>	<input type="checkbox"/>
အထက်တိုင်သူ	<input type="checkbox"/>	<input type="checkbox"/>	လက်ထောက် ကွမ်းကွန်	<input type="checkbox"/>	<input checked="" type="checkbox"/>	မိမိ	<input checked="" type="checkbox"/>	<input type="checkbox"/>
လက်တိုင်သူ	<input checked="" type="checkbox"/>	<input checked="" type="checkbox"/>	အခြားအင်အား ဆရာ	<input type="checkbox"/>	<input checked="" type="checkbox"/>	လွယ်ကွဲကွဲကွဲ မိသား	<input checked="" type="checkbox"/>	<input type="checkbox"/>
မှလက်တိုင်သူ	<input type="checkbox"/>	<input type="checkbox"/>	သားအဖဆရာ	<input type="checkbox"/>	<input checked="" type="checkbox"/>	ခရိုင်အုပ်ချုပ်	<input type="checkbox"/>	<input type="checkbox"/>
အခြား	<input type="checkbox"/>	<input type="checkbox"/>	မြို့တော်ကွမ်းကွန်	<input checked="" type="checkbox"/>	<input type="checkbox"/>	စက်တိုင်ဆရာ	<input checked="" type="checkbox"/>	<input type="checkbox"/>
မှတ်ချက်			မှတ်ချက်			မှတ်ချက်		

(ဃ) ဝေကုမ္ပဏီမှ ချောက်ခွဲနိုင်သည့် လမ်းအခြေအနေ / ဝေကုမ္ပဏီထပ်ရွာသည် ၎င်း၏ ဝေကုမ္ပဏီအုပ်ချုပ် ဆက်သွယ်ထားသော လမ်းအခြေအနေ (အောက်ဖော်ပြပါအတိုင်း)

- ဝေကုမ္ပဏီကြီးလမ်း ကတ္တရာလမ်း ကွမ်းကွန်လမ်း မော်တော်တိုင်ကယ်လမ်း
- ဝေကုမ္ပဏီမင်းလမ်း ဖြေသာလမ်း လှည့်လမ်း အခြား _____

(င) ဝေကုမ္ပဏီအဖွဲ့အစည်း

ပိုင်ခွင့်

(၁) လူထုတို့ ခြိမ်းခြောက်မှုမထင်ဘဲ ဤဝေကုမ္ပဏီတွင် ဝေကုမ္ပဏီအဖွဲ့အစည်း
အဖွဲ့ဝင်အဖြစ် ဝင်ရောက်ပါသလား?

(၂) ဤဝေကုမ္ပဏီ အဖွဲ့အစည်းတွင် ဝင်ရောက်ခြင်းမရှိပါသလား? နှစ် _____ ပါသပါ

(၃) ဤစီမံခန့်ခွဲမှုကို ဦးနှောက်မှအတည်ပြုခဲ့ပါသလား?

ပြုခဲ့ပါသည်/မပြုခဲ့ပါ /မသိ

(စ) ဝေဖန်ချက်အခင်း

(၁) ဤဝေဖန်ချက်၏ ဝေဖန်ချက်နှင့် ဝေဖန်ချက်အတိုင်း ဆောင်ရွက်ခဲ့ပါသလား? ဖြစ်-----မဖြစ်

(၂) ဤဝေဖန်ချက်မှ ဝေဖန်ချက်အတိုင်း ဆောင်ရွက်ခဲ့ပါသလား? ဖြစ်-----မဖြစ်

ဝေဖန်ချက်အတိုင်း ဆောင်ရွက်ခဲ့ပါသလား? ----- ဝေဖန်ချက်/မဝေဖန်ချက်/မမြဲလျှင်/လား/မဝေဖန်ချက်/

အခြား -----

မဝေဖန်ချက်အတိုင်း ဆောင်ရွက်ခဲ့ပါသလား? ----- ဝေဖန်ချက်/မဝေဖန်ချက်/မမြဲလျှင်/လား/မဝေဖန်ချက်/

အခြား -----

(ဆ) ဝေဖန်ချက်ဆိုင်ရာ သဘာဝအခြေအနေအထား

ဤဝေဖန်ချက်တွင် ဝေဖန်ချက်အတိုင်း ဆောင်ရွက်ခဲ့ပါသလား? သဘာဝအခြေအနေအထားကို ဝေဖန်ချက်အတိုင်း ဆောင်ရွက်ခဲ့ပါသလား?

မဖြစ် ဖြစ်သည် ဦးနှောက်မှ ဝေဖန်ချက် 2019 - ဖေဖော်ဝါရီ

2015, 2016 ဇူလိုင်လ

(ဇ) ဝေဖန်ချက်တွင် ဝေဖန်ချက်အတိုင်း ဆောင်ရွက်ခဲ့ပါသလား

လူထုဝေဖန်ချက်နှင့် မတူညီပါ။ ဤဝေဖန်ချက်တွင် ဝေဖန်ချက်အတိုင်း ဆောင်ရွက်ခဲ့ပါသလား? ဝေဖန်ချက်အတိုင်း ဆောင်ရွက်ခဲ့ပါသလား? ဝေဖန်ချက်အတိုင်း ဆောင်ရွက်ခဲ့ပါသလား?

(၁) Save the Children ရောက်သတိ

(၂) ရွှေဝမ်ဒီ ကော်သစ်

(ဈ) အထွေထွေဆိုင်ရာ ဝေဖန်ချက် (GAD) မှ ဝေဖန်ချက်အတိုင်း ဆောင်ရွက်ခဲ့ပါသလား

ဤဝေဖန်ချက်သည် အထွေထွေဆိုင်ရာ ဝေဖန်ချက် (GAD) မှ ဝေဖန်ချက်အတိုင်း ဆောင်ရွက်ခဲ့ပါသလား?

မဖြစ် ဖြစ်သည်

ဝေဖန်ချက်အတိုင်း ဆောင်ရွက်ခဲ့ပါသလား? ----- ဝေဖန်ချက်/မဝေဖန်ချက်/မမြဲလျှင်/လား/မဝေဖန်ချက်/ ၀၄.၆ 4. 6. 2020

လူထုဝေဖန်ချက်မှ ဝေဖန်ချက်အတိုင်း ဆောင်ရွက်ခဲ့ပါသလား? ----- ဝေဖန်ချက်/မဝေဖန်ချက်/မမြဲလျှင်/လား/မဝေဖန်ချက်/ ၀၄.၆ 4. 6. 2020

ပုံစံ- ၀၂ - စီမံကိန်းစက်ဝန်းအချိန်ဇယား (PC 2)

လမ်းညွှန်ချက်။ ။ သက်ဆိုင်ရာလူထုစည်းရုံးရေးမှူး/လက်ထောက်နည်းပညာမှူးများမှ စီမံကိန်းစက်ဝန်းတစ်ခုစီပြီးတိုင်း ကျေးရွာနှင့်ကျေးရွာအုပ်စုအတွက် ဤပုံစံကို ဖြည့်သွင်းရမည်။

စည်းရုံးရေးမှူး/ ဝန်ထမ်းအမည် ဦးဝင်းဇော်

နေ့စွဲ ၂၈.၆.၂၀၁၈ စက်ဝန်းအားအမှတ်ခြစ်ပါ။ စက်ဝန်း (၁)၊ စက်ဝန်း (၂)၊ စက်ဝန်း (၃)၊ စက်ဝန်း (၄)

ပြည်နယ်/တိုင်း <u>စစ်ကိုင်း</u>	မြို့နယ် <u>ကျောက်</u>	ကျေးရွာအုပ်စု <u>ဝယာ</u>	ကျေးရွာ <u>ဝယာ</u>
------------------------------------	---------------------------	-----------------------------	-----------------------

စီမံကိန်းဆောင်ရွက်မှုအဆင့်များ	နေ့စွဲ		အစည်းအဝေးတက်ရောက်သူအရေအတွက်				အိမ်ထောင်စုပေါင်း	အိမ်ထောင်စု %
	စတင်သည့် နေ့	ပြီးဆုံးသည့်နေ့	အမျိုးသားအရေအတွက်	အမျိုးသမီးအရေအတွက်	အိမ်ထောင်စုအရေအတွက်	လူမျိုးစုတက်ရောက်သူအရေအတွက်နှင့် လူမျိုးစုအမည်များ		
၁။ ကျေးရွာစီမံကိန်း မိတ်ဆက်အစည်းအဝေး	၁၃.၆.၂၀၁၈	၁၆.၆.၂၀၁၈	၁၁၃	၁၄၅	၂၆၇	၂၆၇ မမာ	၃၄၈	၇၅.၃၅%
၂။ ကျေးရွာဖွံ့ဖြိုးရေးစီမံချက် ရေးဆွဲခြင်းအစည်းအဝေး	၁၄.၆.၂၀၁၈	၁၄.၆.၂၀၁၈	၇၈	၁၃၃	၂၁၁	၂၁၁ မမာ	၃၄၈	၆၀.၆၃%
၃။ ကျေးရွာအုပ်စုမှ လုပ်ငန်းဆုံးဖြတ်ချက်ချသည့် အစည်းအဝေး	၂၆.၆.၂၀၁၈	၂၀.၆.၂၀၁၈	၆	၆	၁၂	၁၂ မမာ	၃၄၈	
၄။ မြို့နယ်အဆင့် စီမံကိန်းရေးဆွဲရေးနှင့် အကောင်အထည်ဖော်ရေးကော်မတီ၏ စီမံကိန်းသုံးသပ်မှု အစည်းအဝေး								
၅။ မြို့နယ်အဆင့် စီမံကိန်းရေးဆွဲရေးနှင့် အကောင်အထည်ဖော်ရေးကော်မတီ၏ တိုးဖြတ်မှုကို ကျေးရွာသို့ အသိပေး အကြောင်းကြားသည့် အစည်းအဝေး	၂၇.၈.၂၀၁၈	၂၇.၈.၂၀၁၈	၅၄	၁၆၁	၂၅၅	၂၅၅ မမာ	၃၄၈	၇၃.၂၈%

၆။ စီမံကိန်းလုပ်ငန်းခွဲ စီမံချက်ရေးဆွဲခြင်း အစည်းအဝေး									
၆.၁။ စီမံကိန်းလုပ်ငန်းအကောင်အထည်ဖော်ရေးအစီအစဉ် အစည်းအဝေး	၂၀-၉-၂၀၁၈	၂၀-၉-၂၀၁၈	၉၅	၈၇	၂၈၂	၂၈၂	ဇမာ	၃၄၈	၅၇.၃%
၆.၂။ ပယ်ယူရေးအစီအစဉ်ရေးဆွဲခြင်း	၂၀-၉-၂၀၁၈	၂၁-၉-၂၀၁၈	၉၅	၈၇	၂၈၂	၂၈၂	ဇမာ	၃၄၈	၅၇.၃%
၆.၃။ ဘဏ္ဍာရေးကုန်ကျမှု လျာထားအစီအစဉ် ရေးဆွဲခြင်း	၂၁-၉-၂၀၁၈	၂၁-၉-၂၀၁၈	၉၅	၈၇	၂၈၂	၂၈၂	ဇမာ	၃၄၈	၅၇.၅%
၆.၄။ ပြင်ထိန်းအစီအစဉ်ရေးဆွဲခြင်း	၂၀-၉-၂၀၁၈	၂၀-၉-၂၀၁၈	၉၅	၈၇	၂၈၂	၂၈၂	ဇမာ	၃၄၈	၅၇.၃%
၇။ စီမံကိန်းလုပ်ငန်းတိုးတက်မှု စောင့်ကြည့်အစည်းအဝေး									
၇.၁။ အစည်းအဝေး ပထမအကြိမ်	၈.၁၂.၂၀၁၈	၈.၁၂.၂၀၁၈	၉၁	၁၀၁	၂၉၂	၂၉၂	ဇမာ	၃၄၈	၅၅.၁၇%
၇.၂။ အစည်းအဝေး ဒုတိယအကြိမ်									
၇.၃။ အစည်းအဝေး တတိယအကြိမ်									
၈။ စီမံကိန်းလုပ်ငန်းခွဲ အပြီးသတ်စစ်ဆေးခြင်း အစည်းအဝေး	၈.၁၂.၁၈	၈.၁၂.၂၀၁၈	၉၁	၁၀၁	၂၉၂	၂၉၂	ဇမာ	၃၄၈	၅၅.၁၇%
၉။ လူထုစစ်ဆေးပွဲအစည်းအဝေး	၁၈.၁၂.၁၈	၁၈.၁၂.၁၈	၈၇	၉၈	၂၈၅	၂၈၅	ဇမာ	၃၄၈	၅၃.၁၆%

ပုံစံ- ၈၂ - စီမံကိန်းစက်ဝန်းအချိန်စာရင်း (PC 2)

လမ်းညွှန်ချက်: သက်တိုင်ရာလူထုစည်ရုံးစရိတ်/လက်ထောက်နည်းပညာပုံစံများမှ စီမံကိန်းစက်ဝန်းစာရင်းစီမံခြင်း၊ ကျေးရွာနှင့်ကျေးရွာအုပ်စုအတွက် ဤပုံစံကို ဖြည့်သွင်းရမည်။

စည်ရုံးစရိတ်/ လက်ထောက်အမည် **ခေါ်ခိုင်အောင်**

ခန့်မှန်း စက်ဝန်းအားအပတ်ဖြစ်ပါ။ စက်ဝန်း (၁)၊ စက်ဝန်း (၂)၊ စက်ဝန်း (၃)၊ စက်ဝန်း (၄)

မြေဧရိယာ/တိုင်း **စစ်ကိုင်း**၊ ပြည်နယ် **ကရီး**၊ ကျေးရွာအုပ်စု **ယော**၊ ကျေးရွာ **ယော**

စီမံကိန်းဆောင်ရွက်မှုအဆင့်များ	ခန့်မှန်း		အစည်းအဝေးတက်ရောက်သူအရေအတွက်				အိမ်ထောင်စုပေါင်း	အိမ်ထောင်စု %
	စတင်သည့် ခန့်	ပြီးဆုံးသည့်ခန့်	အမျိုးသားအရေအတွက်	အမျိုးသမီးအရေအတွက်	အိမ်ထောင်စုအရေအတွက်	လူမျိုးစုတက်ရောက်သူအရေအတွက်နှင့် လူမျိုးစုအမည်များ		
၁။ ကျေးရွာစီမံကိန်း မိတ်ဆက်အစည်းအဝေး	4.6.2020	4.6.2020	236	101	337	337 ၁၅၁	351	96.01%
၂။ ကျေးရွာဖွံ့ဖြိုးရေးစီမံချက် ရေးဆွဲခြင်းအစည်းအဝေး	4.6.2020	4.6.2020	236	101	337	337 ၁၅၁	351	96.01%
၃။ ကျေးရွာအုပ်စုမှ လုပ်ငန်းဆုံးဖြတ်ချက်ချသည့် အစည်းအဝေး								
၄။ မြို့နယ်အဆင့် စီမံကိန်းရေးဆွဲရေးနှင့် အကောင်အထည်ဖော်ရေးကော်မတီ၏ စီမံကိန်းသုံးသပ်မှု အစည်းအဝေး								
၅။ မြို့နယ်အဆင့် စီမံကိန်းရေးဆွဲရေးနှင့် အကောင်အထည်ဖော်ရေးကော်မတီ၏ တုံ့ပြန်မှုကို ကျေးရွာသို့ အသိပေး အကြောင်းကြားသည့် အစည်းအဝေး								

၆၊ စီမံကိန်းလုပ်ငန်းခွဲ စီမံခန့်ခွဲရေးအဖွဲ့အစည်းအဖွဲ့							
၆.၁၊ စီမံကိန်းလုပ်ငန်းအဖွဲ့အစည်းအဖွဲ့အဖွဲ့အစည်း							
၆.၂၊ ဝယ်ယူရေးအဖွဲ့အစည်းအဖွဲ့အစည်း							
၆.၃၊ ဘဏ္ဍာရေးကုန်ကျစရိတ် လျာထားအစီအစဉ် အဖွဲ့အစည်း							
၆.၄၊ မြင်ထိန်းအစီအစဉ်အဖွဲ့အစည်း							
၇၊ စီမံကိန်းလုပ်ငန်းတိုးတက်မှု စောင့်ကြည့်အဖွဲ့အစည်းအဖွဲ့							
၇.၁၊ အဖွဲ့အစည်းအဖွဲ့၊ ပထမအကြိမ်							
၇.၂၊ အဖွဲ့အစည်းအဖွဲ့၊ ဒုတိယအကြိမ်							
၇.၃၊ အဖွဲ့အစည်းအဖွဲ့၊ တတိယအကြိမ်							
၈၊ စီမံကိန်းလုပ်ငန်းခွဲ အပြီးသတ်စစ်ဆေးခြင်း အဖွဲ့အစည်းအဖွဲ့							
၉၊ လုပ်ငန်းစဉ်အဖွဲ့အစည်းအဖွဲ့							

က။ လူထုစီမံကိန်း၏လာမည့် (၄)နှစ် စီမံကိန်းအတွက် အကျုံးမဝင်သော ဦးစားပေးဖွံ့ဖြိုးတိုးတက်မှု လုပ်ငန်းအစီအစဉ်အားဖော်ပြပါ။

အဆင့်	ကျေးရွာအတွက်ဦးစားပေး ဖွံ့ဖြိုးတိုးတက်မှု လုပ်ငန်းစဉ်များ	အဆိုပြုသူ (အမျိုးသား/အမျိုးသမီးများ/ အမျိုးသား+အမျိုးသမီး)	ခန့်မှန်းကုန်ကျစရိတ်	အကျိုးခံစားခွင့်ရှိသူ ခန့်မှန်းခြေ အရေအတွက်
၁	- ရွာတွင်းလမ်းဖွဲ့ခြင်း (လမ်းအလျား ၁+၂)	ကမ္ဘီ၊ သား + ကမ္ဘီ၊ သမီး	၁၁၅၀၀၀၀၄	၁၆၆၈
၂	- ရွာချင်းဆက်လမ်းဖွဲ့ခြင်း (ကျောက်ချောလမ်း)	ကမ္ဘီ၊ သား + ကမ္ဘီ၊ သမီး	၂၀၀၀၀၀၀၀/	၁၆၆၈
၃	- ရောင်းကမ်းပါးဖွဲ့ခြင်း	ကမ္ဘီ၊ သား + ကမ္ဘီ၊ သမီး	၁၀၀၀၀၀၀၀/	၁၆၆၈
၄	- မူကြိုကျောင်းဆောက်ခြင်း	ကမ္ဘီ၊ သမီး	၁၂၀၀၀၀၀၀/	၁၆၆၈
၅	- စလပ်တန်း၊ အတက်တန်း ကျောင်းဆောက်လုပ်ခြင်း	ကမ္ဘီ၊ သား ကမ္ဘီ၊ သမီး	၄၀၀၀၀၀၀၀/	၁၆၆၈

ဃ။ လူထုစီမံကိန်း၏လာမည့် (၄)နှစ်အတွက် အကျုံးမဝင်သော ဦးစားပေး ဖွံ့ဖြိုးတိုးတက်မှုလုပ်ငန်း အစီအစဉ်များအား ဖော်ပြပါ။

အဆင့်	ကျေးရွာအတွက်ဦးစားပေး ဖွံ့ဖြိုးတိုးတက်မှု လုပ်ငန်းစဉ်များ	အဆိုပြုသူ (အမျိုးသား/အမျိုးသမီးများ/ အမျိုးသား+အမျိုးသမီး)	အခန်းကဏ္ဍ
၁	- မူကြို သမီးအကျဉ်းကျွမ်းကျင်ရေး	မူကြို သမီးများ	ကျွမ်းကျင်ရေး
၂	- ကျေးရွာကျောင်းအမှတ်တံဆိပ်ဖွဲ့စည်းခြင်း	မူကြို သားများ မူကြို သမီးများ	မဟာရေး
၃	-	မူကြို သားများ မူကြို သမီးများ	
၄	-		

ခေါင်းဆောင်၊ ကျေးရွာစီမံကိန်းအထောက်အကူပြုကော်မတီမှ အတည်ပြုသည်။

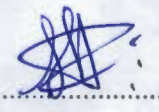
အမည် ဦးကျော်စွာ လက်မှတ်  နေ့စွဲ 14.6.2018

လမ်းညွှန်ချက်။ အဆင့်(၃)ကျေးရွာ... နီးချက်အစည်းအဝေးပြီးဆုံးသွားသောအခါကျေးရွာစီမံကိန်းအသံသရာအကူပြု
 ကော်မတီသည် လူထုစည်းရုံးရေးမှူးအကူအညီဖြင့် ဤပုံစံကို ပြည့်စုံအောင် ဖြည့်သွင်းရမည်။

လူထုစည်းရုံးရေးမှူးဝန်ထမ်းအမည် **ဒေါ်သိန်းမာ**

နေ့စွဲ **7.6.2019** စက်ဝန်းအား အမှတ်ခြစ်ပါ စက်ဝန်း (၁) စက်ဝန်း (၂)
 စက်ဝန်း (၃) စက်ဝန်း (၄)

ပြည်နယ်/တိုင်း စစ်ကိုင်း	မြို့နယ် ကျီ	ကျေးရွာအုပ်စု ဝဟာ	ကျေးရွာ ဝဟာ
------------------------------------	------------------------	-----------------------------	-----------------------

က။ အခက်အခဲအတားအဆီးများအား ဆွေးနွေးခြင်း- ယခုလက်ရှိအခြေအနေတွင် ဤကျေးရွာဖွံ့ဖြိုးတိုးတက်ရေးအတွက် အဓိကအခက်အခဲအတားအဆီးများသည် မည်သည်များ ဖြစ်ပါသနည်း။ (အမျိုးသား/သမီး အနည်းဆုံး အခက်အခဲ ၅ ခုဆီ ဖော်ပြပါ)

အုပ်စုဖွဲ့ဆွေးနွေးမှုများမှ တင်ပြသော အခက်အခဲအတားအဆီးများ

၁။ ရွာတွင်းလမ်းများ ရာသီမရွေး သွားလာရန်အတွက် အခက်အခဲဖြစ်ခြင်း။	<input type="checkbox"/> ကျား <input type="checkbox"/> မ <input checked="" type="checkbox"/> ကျား+မ
၂။ ကျေးရွာတွင် အထူးအထေး ပြုလုပ်ရန် လိုအပ်ချက်အခက်အခဲရှိခြင်း။	<input type="checkbox"/> ကျား <input checked="" type="checkbox"/> မ <input type="checkbox"/> ကျား+မ
၃။ ကလေးများ ပညာရရှိရန် အခက်အခဲဖြစ်ခြင်း။	<input type="checkbox"/> ကျား <input checked="" type="checkbox"/> မ <input type="checkbox"/> ကျား+မ
၄။ ကလေးများ ပညာရရှိရန် အခက်အခဲဖြစ်ခြင်း။	<input type="checkbox"/> ကျား <input checked="" type="checkbox"/> မ <input type="checkbox"/> ကျား+မ
၅။ ရွာတွင်း ရေရရှိရန် အခက်အခဲဖြစ်ခြင်း။	<input type="checkbox"/> ကျား <input checked="" type="checkbox"/> မ <input type="checkbox"/> ကျား+မ
၆။ ရွာတွင်း ရေရရှိရန် အခက်အခဲဖြစ်ခြင်း။	<input type="checkbox"/> ကျား <input checked="" type="checkbox"/> မ <input type="checkbox"/> ကျား+မ

ခ။ မျှော်မှန်းခြင်း- နောင်လာမည့် (၅)နှစ်အတွင်း ကျေးရွာဖွံ့ဖြိုးရေး မျှော်မှန်းလျာထားချက်များအား တင်ပြပါ။

အုပ်စုဖွဲ့ဆွေးနွေးမှုများမှ တင်ပြသော အခက်အခဲအတားအဆီးများ

၁။ ရွာတွင်းလမ်းများ ရာသီမရွေး သွားလာရန်အတွက် အခက်အခဲဖြစ်ခြင်း။	<input type="checkbox"/> ကျား <input type="checkbox"/> မ <input checked="" type="checkbox"/> ကျား+မ
၂။ ကလေးများ ပညာရရှိရန် အခက်အခဲဖြစ်ခြင်း။	<input type="checkbox"/> ကျား <input checked="" type="checkbox"/> မ <input type="checkbox"/> ကျား+မ
၃။ ရွာတွင်း ရေရရှိရန် အခက်အခဲဖြစ်ခြင်း။	<input type="checkbox"/> ကျား <input type="checkbox"/> မ <input checked="" type="checkbox"/> ကျား+မ
၄။ ကလေးများ ပညာရရှိရန် အခက်အခဲဖြစ်ခြင်း။	<input type="checkbox"/> ကျား <input checked="" type="checkbox"/> မ <input type="checkbox"/> ကျား+မ
၅။ ရွာတွင်း ရေရရှိရန် အခက်အခဲဖြစ်ခြင်း။	<input type="checkbox"/> ကျား <input checked="" type="checkbox"/> မ <input type="checkbox"/> ကျား+မ
၆။ ကျေးရွာ၏ အခက်အခဲအတားအဆီးများအား တင်ပြပါ။	<input type="checkbox"/> ကျား <input checked="" type="checkbox"/> မ <input type="checkbox"/> ကျား+မ

ဦးစားပေးအဆင့်	ကျေးရွာအတွက် ဦးစားပေး ဖွံ့ဖြိုးတိုးတက်မှု လုပ်ငန်းစဉ်များ	အဆိုပြုသူ(အမျိုးသားများ/အမျိုးသမီးများ/အမျိုးသား+အမျိုးသမီး)	အခန်းကဏ္ဍ	ဦးစားပေးအဆင့်သတ်မှတ်ချက်	ခန့်မှန်းကုန်ကျစရိတ်	အကျိုးခံစားခွင့်ရှိသူ ခန့်မှန်းခြေအရေအတွက်		
						ကျား	မ	ပေါင်း
၁	အလယ်စိမ့်ရွာမောင်ပါအော့ရွာတွင်းလမ်းပြင်ဆင်ခြင်း	က + မ	လမ်းပန်းဆက်သွယ်ရေး	ပထမ	၁,၇၅၀ သိန်း	၇၈၀	၇၉၉	၁၅၇၉
၂	ရွာတွက်လမ်းပြင်ဆင်ခြင်း	က + မ	လမ်းပန်းဆက်သွယ်ရေး	ဒုတိယ	၄၇၅ သိန်း	၇၈၀	၇၉၉	၁၅၇၉
၃	ဘက်စုံစုံစမ်းခြင်း မတည်ဆောက်ခြင်း	မ	အခြေခံအဆောက်အအုံ	တတိယ	၁၅၀ သိန်း	၇၈၀	၇၉၉	၁၅၇၉
၄	စာကြည့်တိုက်တည်ဆောက်ခြင်း	မ	အခြေခံအဆောက်အအုံ	တတိယ	၇၀ သိန်း	၇၈၀	၇၉၉	၁၅၇၉
၅	ပျံ့နှံ့ကျောင်းတည်ဆောက်ခြင်း	မ	အခြေခံအဆောက်အအုံ	ပဉ္စမ	၁၂၀ သိန်း	၇၈၀	၇၉၉	၁၅၇၉

ဃ။ လူထုစိမ့်ကိန်း၏ လာမည့်(၄)နှစ်အတွက် အကျိုးမဝင်သော ဦးစားပေးဖွံ့ဖြိုးတိုးတက်မှုလုပ်ငန်း အစီအစဉ်များအား ဖော်ပြပါ။

အဆင့်	ကျေးရွာအတွက် ဦးစားပေး ဖွံ့ဖြိုးတိုးတက်မှု လုပ်ငန်းစဉ်များ	အဆိုပြုသူ(အမျိုးသားများ/အမျိုးသမီးများ/အမျိုးသား+အမျိုးသမီး)	အခန်းကဏ္ဍ
၁	အထက်စာမူပြုစာရာမ	မ	ပညာရေး
၂	ဗိုလ်ကတော်	မ	လျာဟစ်စီမံခန့်ခွဲရေး
၃	အသက်မွေးဝမ်းကျောင်းနှင့်ဆိုင်သည့် သင်တန်း	မ	အသက်မွေးဝမ်းကျောင်း
၄	စိုက်ပျိုးရေးနှင့် ရေပံ့ပိုးမှုစနစ်များ	မ	စိုက်ပျိုးရေး
၅			

ခေါင်းဆောင်၊ ကျေးရွာစိမ့်ကိန်းအထောက်အကူပြုကော်မတီမှ အတည်ပြုသည်။

အမည် စိုးမွှေးမာ လက်မှတ် ခွင့် ရက်စွဲ ၆.၆.၂၀၁၉

ပုံစံ - စ-၃ စာရွက်စွဲ ဦးစားအသေးစား (Form PC 3)

ကယ်ဆွယ်ရက် အထပ်(၂)စာရွက်စွဲနှင့် ရန်ကင်းစာရွက်အထပ်(၂)စာရွက်စွဲစီ စီစဉ်ရပါမည်။ အထောက်အထားရှိ စက်ကပ် သည် လိုအပ်ပါက အထောက်အထားရှိ ရန်ကင်းစာရွက်စွဲ မှ ဖော်ပြပါအတိုင်း ဖြည့်သွင်းရမည်။

လုပ်ထုတ်စံနှုန်းရေးဆွဲရက်အရက် အမည် ခေါ်ပိုင်စင်ဂီ				
နေ့	တရားရုံး	ဆရာတော်	ရက်စွဲ	စာအုပ်
၃. 7. 2020			၀၃၃၁	၀၃၃၁
စက်ကပ်	အထောက်အထား	အထောက်အထား	အထောက်အထား	အထောက်အထား

စာအုပ်အသေးစားအစီအစဉ်အရရှိရမည့် အထောက်အထားများနှင့် ပတ်သက်သည့် အချက်အလက်များကို ဖော်ပြပါအတိုင်း ဖြည့်သွင်းရမည်။ (အမျိုးသားစာအုပ်အသေးစားအစီအစဉ်အရရှိရမည့် စာအုပ်များကို ဖော်ပြပါအတိုင်း ဖြည့်သွင်းရမည်။)

ဆိုင်ရာဇယားအရက်အသေးစားအစီအစဉ်အရ

၁။ ခြေရာခံစာအုပ် အတိုက်အခံ ပြုစုရန်နှင့် ပြုစုရမည့်စာအုပ် အသေးစားအစီအစဉ်အရ	<input type="checkbox"/> ကျွမ်းကျင်မှု မရှိပါ။
၂။ စာအုပ်အသေးစားအစီအစဉ်အရ စာအုပ်အသေးစားအစီအစဉ် အရ	<input type="checkbox"/> ကျွမ်းကျင်မှု မရှိပါ။
၃။ မူကြိုကောက်ခံခြင်း၊ မတိုင်မီစာအုပ် အကျုံးအလုံး မရှိခြင်း	<input type="checkbox"/> ကျွမ်းကျင်မှု မရှိပါ။
၄။ ပြုစုရန်အခက်အခဲများ ခြေရာခံစာအုပ် အသေးစားအစီအစဉ်အရ	<input type="checkbox"/> ကျွမ်းကျင်မှု မရှိပါ။
၅။ စာအုပ်အသေးစားအစီအစဉ်အရ ဝင်ရောက်ရေးခြင်း	<input type="checkbox"/> ကျွမ်းကျင်မှု မရှိပါ။
၆။ စာအုပ်အသေးစားအစီအစဉ်အရ အခြားအကျိုးရှိစေနိုင်ခြင်း	<input type="checkbox"/> ကျွမ်းကျင်မှု မရှိပါ။
၇။ အမျိုးအမျိုးမျိုး ဖွဲ့စည်းခြင်း၊ မတိုင်မီ စာအုပ်အသေးစားအစီအစဉ်အရ	<input type="checkbox"/> ကျွမ်းကျင်မှု မရှိပါ။
၈။ ပြုစုရန်အခက်အခဲများ မရှိစေခြင်း	<input type="checkbox"/> ကျွမ်းကျင်မှု မရှိပါ။
	<input type="checkbox"/> ကျွမ်းကျင်မှု မရှိပါ။
	<input type="checkbox"/> ကျွမ်းကျင်မှု မရှိပါ။
	<input type="checkbox"/> ကျွမ်းကျင်မှု မရှိပါ။

၁. ရည်ရွယ်ချက်၊ ရည်ရွယ်ချက် (၅) နှစ် အတွက် အကျဉ်းချုပ် ဖြစ်သည့် ရည်ရွယ်ချက်များကိုဖော်ပြသော တစ်ပြိုင်နက်

ရည်ရွယ်ချက်များကို တစ်ပြိုင်နက်ဖော်ပြသော တစ်ပြိုင်နက်	
၁. ရာထီစံပြောင်းလဲရေးအား အားပေးခြင်း၊ အားပေးခြင်း၊ အားပေးခြင်း	၀ ကျား ၀ မ ၀ ကျား + မ
၂. ရာထီစံ ပြောင်းလဲရေး၊ အားပေးခြင်း၊ အားပေးခြင်း	၀ ကျား ၀ မ ၀ ကျား + မ
၃. ရာထီစံ ပြောင်းလဲရေး၊ အားပေးခြင်း၊ အားပေးခြင်း	၀ ကျား ၀ မ ၀ ကျား + မ
၄. ရာထီစံ ပြောင်းလဲရေး၊ အားပေးခြင်း၊ အားပေးခြင်း	၀ ကျား ၀ မ ၀ ကျား + မ
၅. ရာထီစံ ပြောင်းလဲရေး၊ အားပေးခြင်း၊ အားပေးခြင်း	၀ ကျား ၀ မ ၀ ကျား + မ
၆. ရာထီစံ ပြောင်းလဲရေး၊ အားပေးခြင်း၊ အားပေးခြင်း	၀ ကျား ၀ မ ၀ ကျား + မ
၇. ရာထီစံ ပြောင်းလဲရေး၊ အားပေးခြင်း၊ အားပေးခြင်း	၀ ကျား ၀ မ ၀ ကျား + မ
၈. ရာထီစံ ပြောင်းလဲရေး၊ အားပေးခြင်း၊ အားပေးခြင်း	၀ ကျား ၀ မ ၀ ကျား + မ
၉. ရာထီစံ ပြောင်းလဲရေး၊ အားပေးခြင်း၊ အားပေးခြင်း	၀ ကျား ၀ မ ၀ ကျား + မ
	၀ ကျား ၀ မ ၀ ကျား + မ

၁၁. ရည်ရွယ်ချက်၊ ရည်ရွယ်ချက် (၅) နှစ် အတွက် အကျဉ်းချုပ် ဖြစ်သည့် ရည်ရွယ်ချက်များကိုဖော်ပြသော တစ်ပြိုင်နက်

စဉ်	အကျဉ်းချုပ် ဖြစ်သည့် ရည်ရွယ်ချက်	အကျဉ်းချုပ် (အကျဉ်းချုပ်/ အကျဉ်းချုပ်/ အကျဉ်းချုပ် + အကျဉ်းချုပ်)	အကျဉ်းချုပ်	စဉ်	အကျဉ်းချုပ်	အကျဉ်းချုပ်		
						ကျား	မ	စုစုပေါင်း
၁	ရည်ရွယ်ချက်၊ အကျဉ်းချုပ်	အကျဉ်းချုပ်	၁	၁	၈၀၂	၇၀	၁၇၁၂	
၂	ရည်ရွယ်ချက်၊ အကျဉ်းချုပ်	အကျဉ်းချုပ်	၂	၂	၈၀၂	၇၀	၁၇၁၂	
၃	ရည်ရွယ်ချက်၊ အကျဉ်းချုပ်	အကျဉ်းချုပ်	၃	၃	၈၀၂	၇၁၀	၁၇၁၂	

1	စာဖြူညိုစိုက်တတ်သောအားဖြင့်	စာဖြူ ၁၀၀၀ စာဖြူ ၁၀၀၀	စာဖြူ စာဖြူ	4	1000000	804	910	1714

၁၁။ လူ့စွမ်းရည်၏ လာမည့် (၄) နှစ်အတွက် အကန့်အသတ်မရှိသော နှိုင်းယှဉ်မှု ဖြည့်စွက်ရေး လုပ်ငန်း အစီအစဉ်အားဖော်ပြပါ။

အဆင့်	လူ့စွမ်းရည်အတွက် နှိုင်းယှဉ်မှု ဖြည့်စွက်ရေး လုပ်ငန်းအစီအစဉ်	အစီအစဉ် (အမျိုးအမည်/ အမျိုးအမည်/ အမျိုးအမည် + အမျိုးအမည်)	အခန်းကဏ္ဍ
၁	ပိတောက်ကောက်	စာဖြူ ၁၀၀၀	ပိတောက်ဆေး
၂	စာသင်ရုံလုပ်ကောင်၊ ဆင်တန်း	စာဖြူ ၁၀၀၀	Livelihoods
၃	ပိုင်ပိုင်ချေးနှုန်းပေး ဆင်တန်း	စာဖြူ ၁၀၀၀	ပိုင်ပိုင်ချေး
၄			
၅			

ခေါင်းစဉ် - လူ့စွမ်းရည်အတွက် လာမည့် နှစ်အတွက် အစီအစဉ်

အဆင့် ပိုင်ပိုင်ချေး လက်မှတ် ၃၆ ၀၄.၃ ၈. 7. 2020

ပုံစံ - ၈-၃ မကွေးစွာပွဲ ဦးစားပေးအပ်အောင် (Form PC 3)

လက်ရွေးစုခန့်အပ် (၃) မကွေးစွာပွဲပွဲမှ နောက်ဆုံးအောင်မြင်သူအား အကွေးစွာပွဲဝင်ရုံး အထောက်အကူပြု တော်မူပတ်သည့် လူထုစည်းရုံးရေးမှူးအကျဉ်းချုပ် ဤပုံစံကို ဖြည့်သွင်းရမည်။

လူထုစည်းရုံးရေးမှူး/ဝန်ထမ်း အမည် **ခေါ်ဒိုင်ဇင်ဝါ**

မရမီ **၅. 7. 2020** စက်ဝန်းအား အပုတ်ခြစ်ပဲ (V) စက်ဝန်း(၁)
 စက်ဝန်း(၂) စက်ဝန်း(၃) စက်ဝန်း(၄)

ပြည်စုစပ်/တိုင်း- စစ်ကိုင်း	ဦးစီး- ကနီ	မကွေးစွာပွဲရပ်	ဝယာ	မကွေးစွာ	ဝယာ
-----------------------------	------------	----------------	-----	----------	-----

ကား အစက်အစပ်အတားအဆီးများအား ခေတ္တဆန့်ခြင်း - ယခုလက်ရှိအခြေအနေအထားတွင် ဤမကွေးစွာပွဲ ဦးစားပေးအပ်အောင် အကွေးစွာပွဲဝင်ရုံးအထောက်အကူပြု တော်မူပတ်သည့် လူထုစည်းရုံးရေးမှူးအကျဉ်းချုပ် ဤပုံစံကို ဖြည့်သွင်းရမည်။ (အမျိုးသား/သမီး အရွယ်အစားအရ ၅ နှစ်အောက်အရွယ်)

အုပ်စုရှိ မေ့မချေမှုများမှ တင်ပြအောင် အစက်အစပ်အတားအဆီးများ

- | | |
|---|---|
| ၁။ မြို့ရာသီတွင် ရေတိုက်စား ပြုများအဖွဲ့၊ ရွာတွင် လမ်းများ သွားလာခြင်းအဖွဲ့ | <input type="checkbox"/> ကျား <input type="checkbox"/> မ <input type="checkbox"/> အကျား + မ |
| ၂။ စာဖတ်ခြင်း၊ ရုပ်ရှင်ကြည့်ခြင်း၊ ဗဟုသုတဆိုင်ရာ ဝါဒဖြန့် | <input type="checkbox"/> ကျား <input type="checkbox"/> မ <input type="checkbox"/> ကျား + မ |
| ၃။ ရေတိုက်ကျောင်း မပို့သဖြင့်၊ မိဘများ အနိမ့်ငွေ မရှာနိုင်ခြင်း | <input type="checkbox"/> ကျား <input type="checkbox"/> မ <input type="checkbox"/> ကျား + မ |
| ၄။ ရွာတွင် ဆက်သွယ်ရေးများ မြို့ရာသီတွင် သွားလာရန်အခက်အခဲ | <input type="checkbox"/> ကျား <input type="checkbox"/> မ <input type="checkbox"/> ကျား + မ |
| ၅။ အသက်မွေးဝမ်းကျောင်း ဝင်ငွေအနည်းပါးခြင်း | <input type="checkbox"/> ကျား <input type="checkbox"/> မ <input type="checkbox"/> ကျား + မ |
| ၆။ စိုက်ပျိုးရေးနှင့် ဝလာမရှိသဖြင့် သီးနှံထွက်နှုန်းနည်းခြင်း | <input type="checkbox"/> ကျား <input type="checkbox"/> မ <input type="checkbox"/> ကျား + မ |
| ၇။ အမျိုးမျိုးများတွင် ဖွဲ့စည်းပေးမည့် သွားလာရန်အခက်အခဲ | <input type="checkbox"/> ကျား <input type="checkbox"/> မ <input type="checkbox"/> ကျား + မ |
| ၈။ ရွာတွင် အနိမ့် မရှိသဖြင့် ကနဦးအစားအစား ပေးရန် အခက်အခဲ | <input type="checkbox"/> ကျား <input type="checkbox"/> မ <input type="checkbox"/> ကျား + မ |
| | <input type="checkbox"/> ကျား <input type="checkbox"/> မ <input type="checkbox"/> ကျား + မ |
| | <input type="checkbox"/> ကျား <input type="checkbox"/> မ <input type="checkbox"/> ကျား + မ |
| | <input type="checkbox"/> ကျား <input type="checkbox"/> မ <input type="checkbox"/> ကျား + မ |
| | <input type="checkbox"/> ကျား <input type="checkbox"/> မ <input type="checkbox"/> ကျား + မ |

ခေတ်မှန်ခြင်း ချောင်လားမည် (၅) နှစ် အတွင်း ကျားစွာပုံ ဦးစေချ မှတ်ပုံနံးကုသထားမှတ်ပုံအား တင်ပြပါ။

အုပ်စုခွဲ ခေတ်စံနမူနာမှ တင်ပြထားတာအတိုက်အခံအတားအပယ်များ

၁. ရာထီစရွေးသွားလာနိုင်စေသော လမ်းများ၊ ဖြစ်ပေါ်လာစေရန်-	၀ ကျား ၀ မ ၀ ကျား+ မ
၂. ရွာသူ ရွာသားများ စာပေပညာသုတေသနပွားများစေရန်-	၀ ကျား ၀ မ ၀ ကျား+ မ
၃. မူပိုင်ကျောင်း၊ မြို့လာကျွန် ရွာသူရွာသားများ တပည့်တပုဂ္ဂိုလ်စေ့ရွာရရှိစေရန်-	၀ ကျား ၀ မ ၀ ကျား+ မ
၄. ရွာအင်းဆက်လမ်းများ ကောင်းမွန်လာစေရန်-	၀ ကျား ၀ မ ၀ ကျား+ မ
၅. စာအုပ်ကမ်းပွားတည့်များရရှိလျှင် လင်စေ့ရွာအစိုးရ ဝန်ထမ်းအဖြစ် ရောက်-	၀ ကျား ၀ မ ၀ ကျား+ မ
၆. ရွာသူ/ရွာသားများသည် သီးနှံကဏ္ဍကို တိုးတက်စေရန်-	၀ ကျား ၀ မ ၀ ကျား+ မ
၇. ကျေးရွာရှိ အိမ်အားလုံး လျှပ်စစ်လိုအပ်မှု ပိုမိုကောင်းမွန်စေရန်-	၀ ကျား ၀ မ ၀ ကျား+ မ
၈. ကျေးရွာတွင် စာပေစာအုပ်များ ရရှိစေရန်-	၀ ကျား ၀ မ ၀ ကျား+ မ

၈. လူထုပီပီနီနီ လာမည့် (၄)နှစ်အတွက် အကျင့်ဝင်စား ဦးစားပေး မြှင့်တင်တက်ဖို့ လုပ်ငန်း အစီအစဉ်များအားဖော်ပြပါ။

ဦးစားပေးအထိ	ကျေးရွာအတွက် ဦးစားပေး မြှင့်တင်တက်ဖို့ လုပ်ငန်းစဉ်များ	အဆိုပြုသူ (အမျိုးသားများ/ အမျိုးသမီးများ/ အမျိုးသား+အမျိုးသမီး)	အခန်းကဏ္ဍ	ဦးစားပေးအထိပတ်ပတ်	ခန့်မှန်းကုန်ကျစရိတ်	အကျင့်ဝင်စားစွမ်းရှိသူ ခန့်မှန်းခြေအရ အတွက်		
						ကျား	မ	ပေါင်း
၁	မူပိုင်ကျောင်း တည်ဆောက်ခြင်း	စာမျိုးပြသမီး	အခြား	၁		၈၀၂	၇၀	၁၅၂
၂	ရွာအထက်လမ်း ချိမ်းဆီးခြင်း	စာမျိုးပြသား၊ စာမျိုးပြသမီး	လမ်းဆက်	၂		၈၀၂	၇၀	၁၅၂
၃	ဆက်စပ်သုံးသပ်မတတ်ဆောင်ခြင်း	စာမျိုးပြသမီး	အခြား	၃		၈၀၂	၇၀	၁၅၂

1	စာကြည့်တိုက်တက္ကသိုလ်	အမျိုးသမီး	အမျိုးသမီး	1	1000000	809	910	1719

၁၁။ လူထုစိစစ်နည်းစနစ် လာမည့် (၄) နှစ်အတွက် အကန့်မသတ်ဘဲ ဦးစားပေး ဖွံ့ဖြိုးတိုးတက်မှု လုပ်ငန်း အစီအစဉ်များအားဖော်ပြပါ။

အစဉ်	စောင့်ရှောက်ပေးရန် ဦးစားပေး ဖွံ့ဖြိုး တိုးတက်မှု လုပ်ငန်းစဉ်များ	အထိရောက်မှု (အမျိုးသားများ/ အမျိုးသမီးများ/အမျိုးသား + အမျိုးသမီး)	အခန်းကဏ္ဍ
၁	ဖိတ်ခေါ်ရေး	အမျိုးသမီး	မီးလင်းရေး
၂	အသက်မွေးဝမ်းကျောင်း ဆင်တန်း	အမျိုးသမီး	Livelihoods
၃	ပိုက်လိုင်းရေးဆွဲ၊ ဝတ္တံ ဆင်တန်း	အမျိုးသမီး	ပိုက်လိုင်းရေး
၄			
၅			

မှတ်စု။ စောင့်ရှောက်ပေးရန်အထောက်အကူပြုစက်မီတိုးပေးမည်ဖြစ်သည်။

အမည် ဦးသန်းဇော် လက်မှတ် ဦး ၀၄.၉ ၆. 7. 2020

ပထမအကြိမ် ကျေးရွာအစည်းအဝေး (ဒုတိယဒွပ်စက်ဝန်း)

ကျေးရွာ "ဝယာ
နေရာ " ဘိုးကြီးကျောင်း
ရက်စွဲ " ၆.၆.၂၀၁၉
အချိန် " ၉:၀၀ AM to 12:၀၀ PM

ဆွေးနွေးသည့်အကြောင်းအရာ " ပထမအကြိမ်ကျေးရွာအစည်းအဝေး

အိတ်ဖိတ်ဖိတ် ၉ ၉:၀၀ AM to ၉:၂၀ AM

- စီမံကိန်းမိတ်ဆက်အကြောင်းဆွေးနွေးခြင်း

ဦးညိုညိုကျော် ၉ ၉:၂၀ AM to ၉:၃၅ AM

- စီမံကိန်းစက်ဝန်းအကြောင်း ရှင်းလင်းခြင်း..

အိတ်ဖိတ်ဖိတ် ၉ ၉:၃၅ AM to 10:00 AM

- အဓိကတာဝန်ရှိသူများနှင့် ၎င်းတို့၏ တာဝန်ဝတ္တရားများအကြောင်း ရှင်းလင်းခြင်း..

စေတနာ့ဝန်ထမ်းရွေးချယ်ခြင်း..

- ကျေးရွာလူထုပူးပေါင်းပါဝင်ဘော လူမှုဆန်းစစ်ခြင်းလုပ်ငန်းစဉ် (၆)ခုကို

အဖွဲ့ (၃)ဖွဲ့ခွဲပြီး ဆွေးနွေးစေခြင်း..

- အဖွဲ့များက ပြန်လည်တင်ပြစေခြင်း..

- ဒုတိယအကြိမ်ကျေးရွာအစည်းအဝေးကို မိတ်ဆက်ခြင်းနှင့် အချိန်သတ်မှတ်ခြင်းတို့ ပြုလုပ်ခဲ့ကြသည်..

အစည်းအဝေးတက်ရောက်သူများ - ကျား (၁၀၄) ဦး ၂၀ (၂၀၀၈)ဦး

မှတ်တမ်းတင်သူ

ဒုတိယအကြိမ်ကျေးရွာအစည်းအဝေး

ကျေးရွာ - ယာ

နေရာ - ~~အနောက်~~ ဘိုကြီးကျောင်း

နေ့ရက် - ၆.၆.၂၀၀၉

အချိန် - ၇:၀၀ PM to ၅:၀၀ PM

ဆွေးနွေးသည့်အကြောင်းအရာ - ဒုတိယအကြိမ်ကျေးရွာအစည်းအဝေး

- ပထမအကြိမ်ကျေးရွာအစည်းအဝေးကို ဖြစ်လည် အနှစ်ချုပ်ခြင်း။
- အမျိုးသားနှင့် အမျိုးသမီးများအဖွဲ့ခွဲ၍ အာက်ကပ်၊ ပြဿနာများ၊ ရွှေ့ပြောင်းချက်များ အဆိုပြုလုပ်ငန်းများကို ဆွေးနွေးစေခြင်း။
- အမျိုးသားနှင့် အမျိုးသမီးစင်ပြဘော အဆိုပြုလုပ်ငန်းများကို ရွေးချယ်ခြင်း။
- ဦးစားပေးလုပ်ငန်းများကို မဲပေးရွေးချယ်စေခြင်း။

မှ အကျုံးဝင်သော စီမံကိန်းလုပ်ငန်းခွဲများနှင့် အကျုံးမဝင်သော စီမံကိန်းလုပ်ငန်းများအကြောင်း ရှင်းလင်းဆွေးနွေးခြင်း။
 အကာအကွယ်များအကြောင်းကို မှ ရှင်းလင်းဆွေးနွေးခြင်း။

မှ ကော်မတီဝင်များ ရွေးချယ်ခြင်းနှင့် အတည်ပြုခြင်း။
 ပထမအကြိမ်နှင့် ဒုတိယအကြိမ်ကျေးရွာအစည်းအဝေးကို အနှစ်ချုပ် ဆွေးနွေးပြီး အစည်းအဝေး ပြီးဆုံးခဲ့ပါသည်။

အစည်းအဝေးတက်ရောက်သူများ - ကျား - (၉၀) ဦး - မ - (၅၀၇) ဦး

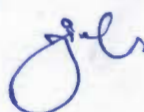
မှတ်တမ်းတင်သူ

ကျေးဇူးတင်စာစာပေပျက်တမ်း

ကျေးဇူးတင်စာစာပေပျက်
ဆောင်ရွက်ပေးနိုင်ရန်
ဆောင်ရွက်ပေးရန်
ဆောင်ရွက်ပေးရန်
ဆောင်ရွက်ပေးရန်
ဆောင်ရွက်ပေးရန်

- ဝယ်ယူရန်၊ ဝယ်ယူရန်
- ကော်ပီထုတ်ဖော်ရန်၊ လုပ်ငန်းများဖြင့်ပံ့ပိုးကူညီပေးခြင်း။
- 4-6-2020
- ရုပ်ပုံနှိပ်ရေးဇာရီ
- 1:00PM to 2:00PM
- (၇၅) * (၇၀) * (၇၆) * (၇၇) နှင့်

စာချုပ်ချုပ်ဆို

ကျေးဇူးတင်စာစာပေပျက်၊ ကော်ပီထုတ်ဖော်ရန်၊ လုပ်ငန်းများဖြင့်ပံ့ပိုးကူညီပေးခြင်း။

ကျေးဇူးတင်စာ

တော်ဝင်စာပေပျက်၊ ကော်ပီထုတ်ဖော်ရန်၊ လုပ်ငန်းများဖြင့်ပံ့ပိုးကူညီပေးခြင်း။

စာချုပ်ချုပ်ဆို

တော်ဝင်စာပေပျက်၊ ကော်ပီထုတ်ဖော်ရန်၊ လုပ်ငန်းများဖြင့်ပံ့ပိုးကူညီပေးခြင်း။

မှတ်တမ်းတင်သူ

လက်မှတ် _____
 နာမည် _____
 ဇာရီ _____

ယောကျေးဇူးရှာအပ်စွာ၊ ယောကျေးဇူး
ခုတ်ယှဉ်စက်ဝန်း

ရက်စွဲ- ၅-၆-၂၀၁၉

အမျိုးသားအဖွဲ့မှတင်ပြသောအခက်အခဲများ

- ၁) မိုးရာသီတွင် ရေတိုက်စားဖျားများ သဖြင့် ရွာတွင် လမ်းများ သွားလာရာခက်ခဲခြင်း။
- ၂) ကျေးရွာတွင် အစည်းအဝေး ပြုလုပ်ရန် ဇနကာအခက်အခဲရှိခြင်း။
- ၃) ရွာချင်း ချိတ်ဆက်လမ်းများ မိုးရာသီတွင် သွားလာရန်ခက်ခဲခြင်း။
- ၄) အသက်မွေးဝမ်းကျောင်း ဝဿာများ မရှိ၍ သွားလာရန်ခက်ခဲခြင်း။
- ၅) စိုက်ပျိုးရေး နည်းပညာစနစ်များ မရှိ၍ သီးနှံထွက်တိုင်းနည်းပါးခြင်း။

အမျိုးသားအဖွဲ့မှတင်ပြသောမျှော်မှန်ချက်များ

- ၁) ရာသီမရွေး သွားလာနိုင်သော လမ်းများ ပြန်လည်ဖောက်ပြန်
- ၂) အစည်းအဝေး ပြုလုပ်ရန် အတွက် အဆောက်အအုံ၊ ရေခဲရန်
- ၃) ရွာချင်း ချိတ်ဆက်လမ်းများ ကောင်းမွန်ဖောက်ပြန်
- ၄) အသက်မွေးပညာများ ရရှိလျှင် တစ်ပိုင်တစ်နိုင် ဝင်ငွေများ ရှာနိုင်ပြီး အဆင်ပြေလာစေရန်
- ၅) စိုက်ပျိုးရေး နည်းပညာများ ဖန်တီးမှု ရရှိလာစေရန်။

ဒုတိယဒွင်ထက်ဝန်

အမျိုးသမီးအဖွဲ့မှ တင်ပြ စာအခက်အခဲများ

- ၁) မိခင်အဖွဲ့အစည်းများတွင် လမ်းညွှန်ပေးရန်အခက်အခဲဖြစ်ပါသည်။
- ၂) ကျေးဇူးတင်အစည်းအဝေး၊ ပြုလုပ်ရန် ကျေးဇူးတင်အခက်အခဲရှိခြင်း။
- ၃) ကလေးသူငယ်ထိန်းသိမ်းစောင့်ရှောက်ရေး ကျောင်းမရှိသဖြင့် ကလေးများ ဖာသုတေသနပြုပါခြင်း။
- ၄) ရွာချင်းချိတ်ဆက်ပေးရန် မိခင်အဖွဲ့အစည်းများတွင် လမ်းညွှန်ပေးရန်အခက်အခဲဖြစ်ပါသည်။
- ၅) အသက်မွေးဝမ်းကျောင်းပညာများမရှိခြင်းအမျိုးသမီးများထံတွင် အခက်အခဲဖြစ်ပါသည်။
- ၆) လျှပ်စစ်ဓါတ်မရှိသဖြင့် အချို့ကျေးရွာများတွင် လမ်းညွှန်ပေးရန်အခက်အခဲဖြစ်ပါသည်။
- ၇) စိုက်ပျိုးရေးနှင့် ပညာစနစ်များမရှိခြင်းနှင့် အထွက်နှုန်းမရှိခြင်းဖြစ်ပါသည်။
- ၈) စာပေမဟုတ်ဘဲ အခြားအခက်အခဲများမရှိသဖြင့် ကလေးများ ဖာသုတေသနပြုပါခြင်း။

အမျိုးသမီး အဖွဲ့မှတင်ပြသောမျှော်မှန်းချက်များ

- ၁) ရာသီမဏ္ဍိကများ ဖြစ်ပေါ်လာစေရန်။
- ၂) အစဉ်အစား ပြုလုပ်ရန် အတွက် အထောက်အပံ့ ရရှိရန်။
- ၃) ကလေးများ ဗဟုသုတတိုးပွား ဖာစေရန်။
- ၄) မိဘများ တစ်ပိုင်တစ်ပိုင် ဝင်ငွေများ ရရှိစေရန်။
- ၅) ရွာချင်း ချိတ်ဆက်လမ်းများ ကောင်းမွန်လာစေရန်။
- ၆) အသက်ပျော်စရာများ ရရှိဖွယ် တစ်ပိုင်တစ်ပိုင် ဝင်ငွေများ ရှာဖွေပြီး အဆင်ပြေစေရန်။
- ၇) ခိုက်ယိုကျဆုံးပျက်စွာများ စနစ်တကျ ရရှိလာစေရန်။
- ၈) ကျားရွာ၏ နေရာတိုင်း မီးတိုင်ရရှိပြီး အန္တရာယ်ကင်းစွာ သွားလာနိုင်စေရန်။

ပဏာကျော့ရွာ.

ဒုတိယပျစ်စက်တိုက်

နေ့စွဲ .၆.၆.၂၀၁၉

ကျေးရွာဖွံ့ဖြိုးရေး လုပ်ငန်းစဉ်များ

၁။ ရွာတွင်းလမ်း ပြုပြင်ခြင်း (က+ခ)

၂။ ရွာထွက်လမ်းပြုပြင်ခြင်း (က+ခ)

၃။ ဘက်စုံသုံးစနစ်မတည်ဆောက်ခြင်း (မ)

၄။ စာကြည့်တိုက်တည်ဆောက်ခြင်း (မ)

၅။ မျက်နှာကျောင်းတည်ဆောက်ခြင်း (မ)

၆။ အထက်တန်းပြ ဆရာမ (မ)

၇။ မိတာဘောက် (မ)

၈။ အသက်မွေးဝမ်းကျောင်းနှင့်ဆိုင် (မ)

သည့်သင်တန်း

၉။ စိုက်ပျိုးရေးနှင့်ပညာသင်တန်း (မ)

ပဏာကျော့ရှာ.

ဒုတိယနှစ်စက်ဝန်း.

ဇန်နဝါရီလ ၂၀၁၉

ကျေးဇူးတင်ဖြင့်ဖြေ လုပ်ငန်းစဉ်များ

၁။ ရွာတွင်းလမ်း ပြုပြင်ခြင်း (က+ခ)

၂။ ရွာထွက်လမ်းပြုပြင်ခြင်း (က+ခ)

၃။ ဘက်စုံသုံးစနစ်မတည်ဆောက်ခြင်း (မ)

၄။ စာကြည့်တိုက်တည်ဆောက်ခြင်း (မ)

၅။ မျက်နှာကျောင်းတည်ဆောက်ခြင်း (မ)

၆။ အထက်တန်းပြဆရာမ (မ)

၇။ ဒီတာဘောက် (မ)

၈။ အသက်မွေးဝမ်းကျောင်းနှင့်ဆိုင် (မ)

သန့်သင်တန်း

၉။ စိုက်ပျိုးရေးနှင့်ပညာသင်တန်း (မ)

ဝယာကျေးဇူး

ခုတ်ယူရန်အတွက်

ရက်စွဲ ၆.၆.၂၀၁၉

ဦးစားပေးလုပ်ငန်းများ

စဉ်	အကြောင်းအရာ	မဲအရေအတွက်	အဆင့်
၁။	ရွာတွင်းလမ်းပြုပြင်ခြင်း	၇၅၇	၁
၂။	ရွာတွင်းလမ်းပြုပြင်ခြင်း	၆၀၇	၂
၃။	ဘက်စုံသုံးပြုရန်မတည့်ဆောက်ခြင်း	၄၀၇	၃
၄။	စာကြည့်တိုက်တည်ဆောက်ခြင်း	၈၁	၄
၅။	မူကြိုကျောင်းတည်ဆောက်ခြင်း	၅၃	၅
၆။	မိတာစောက်	၄၄	၆
၇။	အသက်မွေးဝမ်းကျောင်းသင်တန်း	၃၇	၇
၈။	ဆိပ်ပျိုးအပြုအစဉ်ပညာသင်တန်း	၁၀	၈

ဒုတိယနှစ်စက်ဝိုက် ဝယ်

ကျေးရွာကဏ္ဍ အလိုက် ဦးစားပေးဖွံ့ဖြိုးလုပ်ငန်းစဉ်များ

ကဏ္ဍ	ဦးစားပေးအဆင့်	လုပ်ငန်းအမျိုးအစား	အဆိုပြုသူ အမှန်ဖြစ်ရန်			ခုနှစ်	ထောက်ပံ့မည့် အဖွဲ့အစည်း	မှတ်ချက်
			က	မ	က+မ			
အခြေခံအဆောက်အအုံကဏ္ဍ (လမ်း/တံတား/ရေရရှိရေး/မီးလင်းရေး)	၁။	ရွာတွင်းလမ်းပြုပြင်ခြင်း			၁	2018 2019	၂၀၁၁	2018လက်ကျန် ပဏိကို 2019 တွင်ဆက်ခံရ မည်။
	၂။	ရွာချွန်ဆက်လမ်းပြုပြင်ခြင်း			၁			
	၃။	ဘက်စုံသုံးပြုအိုင်တည်ဆောက်ခြင်း			၁			
	၄။	စာကြည့်တိုက်တည်ဆောက်ခြင်း						
	၅။	ဇီဝကောဏ်						
လူမှုစီးပွားရေးကဏ္ဍ (ပညာရေး/ကျန်းမာရေး)	၁။							
အသက်မွေးဝမ်းကျောင်းကဏ္ဍ (စိုက်ပျိုးရေး/မွေးမြူရေးနှင့် ဆိုင်သောအဆောက်အအုံနှင့် အခြားလိအပ်ချက်များ)	၁။	အသက်မွေးဝမ်းကျောင်း သင်တန်း						
	၂။	စိုက်ပျိုးရေးနှင့် သင်တန်း						

မတင်တင် (၄) မြို့နယ်အားလုံးတွင် နှိုင်းယှဉ် နှိုင်းယှဉ် နှိုင်းယှဉ်

ဆက်လက်

မှတ်တမ်း VASC တွင်တင်တင်တင် အခြေအနေအထား နှိုင်းယှဉ် တွင် TFC တွင်တင်တင် MS အဖွဲ့ အဖွဲ့

၀၀၀

	အစဉ်	ရက်စွဲ	မည်သူ နှိုင်းယှဉ်	ရက်စွဲ	မေးခွန်း တောင်းခံ (သို့) အဖွဲ့	ပြန်မည် ဆောင်ရွက်မည်
တင်တင်တင်	၁	၂၀၂၀.၀၅.၀၅	၀၀	၂၀၂၀	တင်တင်	၀၀
	၂	၂၀၂၀.၀၅.၀၅	၀၀	၂၀၂၀	တင်တင်	၀၀
	၃		၀၀			
	၄		၀၀			
	၅		၀၀			
တင်တင်တင်	၁		၀၀			
	၂		၀၀			
	၃		၀၀			
	၄		၀၀			
	၅		၀၀			
တင်တင်တင်	၁		၀၀			
	၂		၀၀			
	၃		၀၀			
	၄		၀၀			
	၅		၀၀			

ပညာရေး	၁	ရန်ပုံငွေကွင်းဆက် ဆောင်ရွက်ခြင်း	<input checked="" type="checkbox"/> ဟုတ် <input type="checkbox"/>	၂၀၂၁	ကော်မတီ/လုပ်ငန်း	ပညာရေး
	၂	စာကြည့်တိုက်တည် ဆောက်ခြင်း	<input checked="" type="checkbox"/> ဟုတ် <input type="checkbox"/>	၂၀၂၁	"	"
	၃		<input type="checkbox"/> မဟုတ် <input type="checkbox"/>			
	၄		<input type="checkbox"/> မဟုတ် <input type="checkbox"/>			
	၅		<input type="checkbox"/> မဟုတ် <input type="checkbox"/>			
အခြား	၁	ပိတောက်ကောက်ရရှိရန်	<input checked="" type="checkbox"/> ဟုတ် <input type="checkbox"/>	၂၀၂၀	ကျေးရွာအုပ်စု	ရွာထဲသို့ပို့ရာ
	၂	ကောက်ရမှုဝယ်ယူခြင်း အားပေးပေးရန်	<input checked="" type="checkbox"/> ဟုတ် <input type="checkbox"/>	၂၀၂၁	"	ကျေးလက်သို့ပို့ရာ
	၃	ရိုက်နှစ်ချိန်အတွက် ရန်ပုံငွေ	<input checked="" type="checkbox"/> ဟုတ် <input type="checkbox"/>	၂၀၂၁	"	ရိုက်နှစ်ချိန်အတွက်
	၄		<input type="checkbox"/> မဟုတ် <input type="checkbox"/>			
	၅		<input type="checkbox"/> မဟုတ် <input type="checkbox"/>			