



ပြည်ထောင်စုသမ္မတမြန်မာနိုင်ငံတော်အစိုးရ
စိုက်ပျိုးရေး၊ မွေးမြူရေးနှင့် ဆည်မြောင်းဝန်ကြီးဌာန
(ကျေးလက်ဒေသဖွံ့ဖြိုးတိုးတက်ရေးဦးစီးဌာန)
လူထုဗဟိုပြုစီမံကိန်း (ဒုတိယနှစ်စက်ဝန်း)

**National Community Driven Development Project
(NCDDP)**



ကျေးရွာဖွံ့ဖြိုးရေးအစီအစဉ်

Village Development Plan (VDP)

ကနီမြို့နယ်

၂၀၁၉ ခုနှစ်

ဝယာကျေးရွာအုပ်စု

ဝယာကျေးရွာ

မာတိကာ

- ၁။ မြို့နယ်မြေပုံ
- ၂။ ကျေးရွာမြေပုံ တည်နေရာ
- ၃။ ကျေးရွာအုပ်စုအတွင်း ပါဝင်သော ကျေးရွာစာရင်း
- ၄။ ကျေးရွာသမိုင်းအကျဉ်း
- ၅။ လူထုပူးပေါင်းပါဝင်သောဆန်းစစ်ခြင်း၊ အကဲဖြတ်ခြင်း၊ လုပ်ငန်းစဉ်အချိန်ဇယား
- ၆။ PRA Tools တစ်ခုခြင်းစီနှင့် ဆွေးနွေးသုံးသပ်ချက်များ
- ၆.က။ လူမှုရေးအရင်းအမြစ်ပြမြေပုံ နှင့် ဆွေးနွေးသုံးသပ်ချက်
- ၆.ခ။ ဥစ္စာဓနကြွယ်ဝမှုပြဇယားနှင့် ဆွေးနွေးသုံးသပ်ချက်
- ၆.ဂ။ အရင်းအမြစ်သုံးစွဲ/ထိန်းချုပ်မှုပြ ပုံစံနှင့် ဆွေးနွေးသုံးသပ်ချက်
- ၆.ဃ။ ရာသီခွင်ပြပြက္ခဒိန်နှင့် ဆွေးနွေးသုံးသပ်ချက်
- ၆.င။ ပင့်ကူအိမ်သုံးသပ်ချက်နှင့် ဆွေးနွေးသုံးသပ်ချက်
- ၆.စ။ ကျေးရွာအတွင်းအဖွဲ့အစည်းများချိတ်ဆက်မှုနှင့် ဆွေးနွေးသုံးသပ်ချက်
- ၇.က။ ကော်မတီဝင်များစာရင်းနှင့် မှတ်တမ်းဓာတ်ပုံများ
- ၈.က။ PC-1 (ဒုတိယနှစ်စက်ဝန်း)
- ၉.က။ PC-2 (ဒုတိယနှစ်စက်ဝန်း)
- ၁၀.က။ PC-3 (ဒုတိယနှစ်စက်ဝန်း)
- ၁၁.က။ အစည်းအဝေးမှတ်တမ်း (ဒုတိယနှစ်စက်ဝန်း)
- ၁၂။ ဦးစားပေးအလိုက်ဖွံ့ဖြိုးရေးလုပ်ငန်းအစီအစဉ်

စစ်ကိုင်းတိုင်းဒေသကြီး၊ ယင်းမာပင်ခရိုင်၊ ကနိမြို့နယ် မြေပုံ

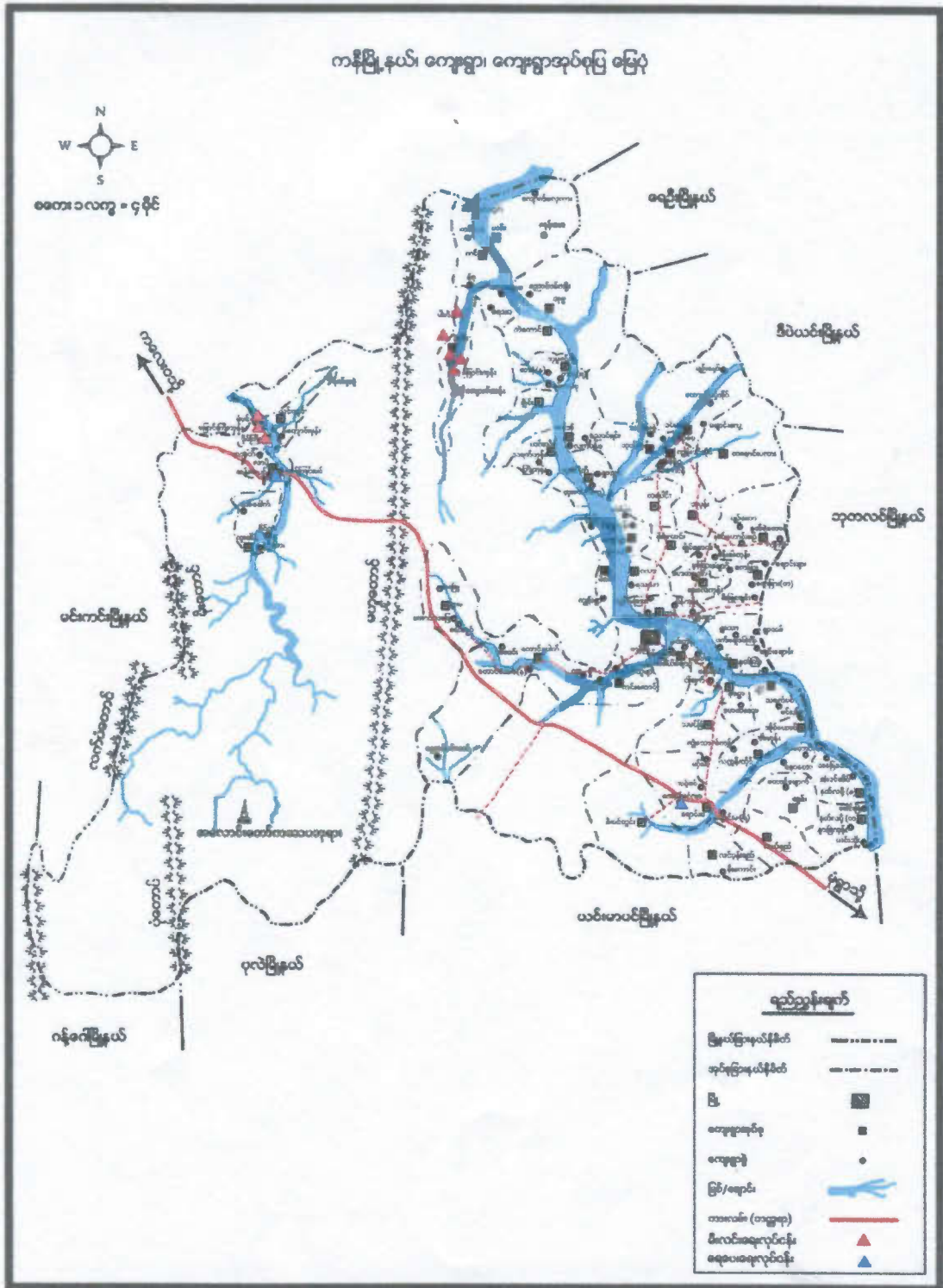

ဝယာကျေးရွာမြေပုံ

တည်နေရာ။ ။ စစ်ကိုင်းတိုင်းဒေသကြီး၊ ယင်းမာပင်ခရိုင်၊ ကနီမြို့နယ်၊ ဝယာကျေးရွာ အုပ်စုတွင် ကျေးရွာ (၂)ရွာထဲမှ တရွာပါဝင်ပြီး၊ (N-22.4942100, E- 94.8227870၆ တည်ရှိပါသည်။

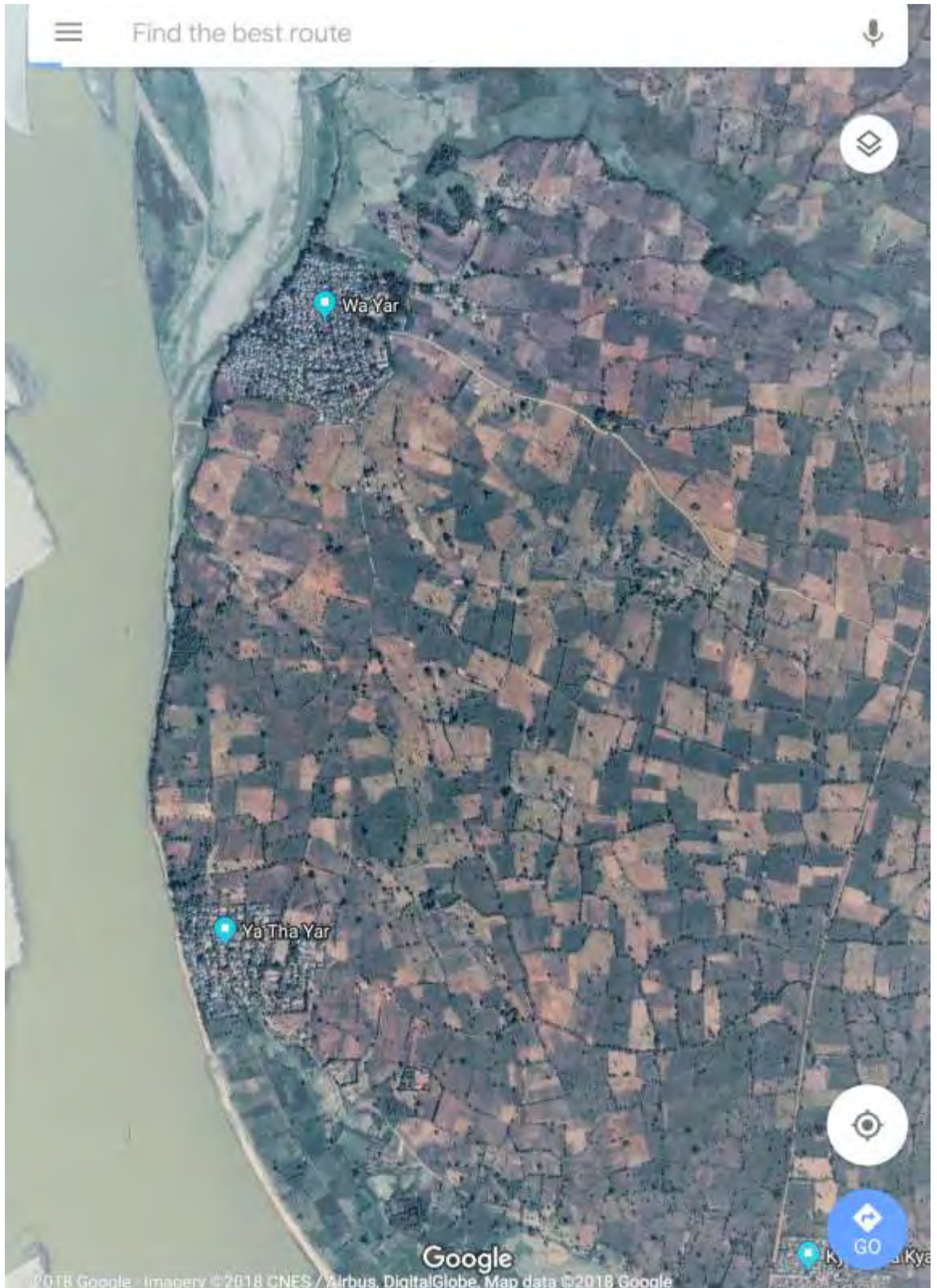

ဝယာကျေးဇူးအုပ်စုအတွင်းရှိ ကျေးဇူးတင်မှု။

- ၁) ဝယာကျေးဇူး
- ၂) ရသယာကျေးဇူး

ဝယာကျေးဇွာ သမိုင်းကြောင်း

မကဝိစဉ်သူခင်းသည် ဘုရားမြတ်စွာ၏ ဓာတ်တော်အစစ်ဖြင့် မဟာဗျူဟာ
စေတီ ကိုတည်ထား ကျီးကျယ်ခဲ့သည်။ ဖြင့်မြတ်သောသူတို့၏ နေထိုင်ရာ၊ ဖြင့်မြတ်
သော မင်းမျိုးမင်းနွယ်များ နေထိုင်ကြသော ၎င်းအောက် "ဝရာ" ဟုခေါ်တွင်ခဲ့
ကြသည်။ ကာလရွေ့လျားလာသည်နှင့် 'ဝရာ' ခွ 'ဝယာ' ကျေးဇွာဟုအမည်
တွင်ခဲ့ပါသည်။

ဝယာကျေးဇွာသည် အကျယ်အဝန်းအားဖြင့် ၆.၅ စတုရန်းမိုင်
ကျယ်ဝန်း၍ ဧရိယာဧကအားဖြင့် ၁၀၀၄ ဧက တည်ရှိပါသည်။

အိမ်ခြေအားဖြင့် ၃၄၀ တည်ရှိ၍ အများစုမှာ ချိတ်ပျိုးရေညှင်
အဓိကအသက်မွေး ဖွဲ့စည်းကြောင်း ပြုလုပ်၍ နေထိုင်စားသောက်ကြသည်။

မြို့ပေသာမှန်ကန်၍ မရှိခြင်း ၊ မျိုးကောင် မျိုးသန့် မရှိခြင်း ၊ တို့ကြောင့်
သီးခြားထွက်နှုန်း၍ ပြေလည်၍ နည်းပါးကြသည်။

ရွာဦးတွင်၌ ငြိမ်း ကျောင်း ၊ တည်ရှိပြီး ရွာ၏အရှေ့တောင်ဘက်
တွင် နုလွန်ကျောင်း ၊ ကျေးဇွာဆေးပေးခန်းကို တည်ဆောက်ထားပါသည်။

လယ်

ဒုတိယနှစ်စက်ဝန်း

လယ် ကျေးရွာဆိုင်ရာအချက်အလက်များ

ကျေးရွာအတွင်းရှိ စုစုပေါင်းအိမ်ထောင်စုနှင့်လူဦးရေ

အိမ်ထောင်စု	ကျား	မ	စုစုပေါင်း
၃၄၆	၇၈၀	၈၉၉	၁၆၇၉

လူနည်းစု၊ လူမျိုးစု အိမ်ထောင်စုများ

လူမျိုးစုအိမ်ထောင်စု	ကျား	မ	စုစုပေါင်း
ဗမာ	၇၇၉	၈၉၉	၁၆၇၈
ချစ်	၁	-	၁
			၁၆၇၉

ထိခိုက်လွယ်သောအုပ်စု

ထိခိုက်လွယ်အိမ်ထောင်စု	အိမ်ထောင်စု	ကျား	မ	စုစုပေါင်း
သက်ကြီးရွယ်အို	၁၈.	၁၀	၈	၁၈.
အမျိုးသမီးဦးဆောင်	၉၅	၃၀	၆၅	၉၅
မသန်စွမ်း	၂၄			
မြေယာမဲ့				
စစ်ဘေးရှောင်/ရွှေ့ပြောင်း				

ကျေးရွာရှိ အခြေခံအဆောက်အအုံများ

ပညာရေး	ခြံစိပါ	ကျန်းမာရေး	ခြံစိပါ	ဘာသာရေး	ခြံစိပါ
အထက်တန်းကျောင်း		တိုက်နယ်ဆေးရုံ		ဘုရား၊စေတီ	၇
အလယ်တန်းကျောင်း	၇	ကျန်းမာရေးဌာန	၇	ဘုန်းကြီးကျောင်း	၇
မူလုန်ကျောင်း	၇	ကျန်းမာရေးဌာနခွဲ		ဟိန္ဒူဘုရားကျောင်း	
မူကြိုကျောင်း		ဆေးပေးခန်း		ခရစ်ယာန်ဘုရားကျောင်း	
အခြား		အခြား		ဗလီ	
မှတ်ချက်		မှတ်ချက်		မှတ်ချက်	

အဓိကစီးပွားရလုပ်ငန်းများ

စိုက်ပျိုးရေး	မွေးမြူရေး	အသေးစားစီးပွားရေး	အခြား
ပဲ၊	နွား	ဈေးဆိုင်	
ဒွမ်			
စပါး			

ကျေးရွာအဓိကပိုင်ဆိုင်မှုများ

ကျေးရွာပိုင်ဆိုင်မှုများ	စိုက်ပျိုးမြေ	စားကျက်မြေ	သစ်တောမြေ	သဲကျောက်ရရှိမှု	ရေတွင်းရေကန်	စက်ရေကန်
အရေအတွက်	၇၈၀၀ဧက	၄၇ဧက	-	-	၇၃၂	၇
ပိုင်ဆိုင်မှုများ	ကား	ထော်လာဂျီ	စပါးကြိတ်စက်	ခြွေလှေ့စက်	ပဲခွဲစက်	ဈေးဆိုင်
အရေအတွက်	၄	၁	၂	၄	၃	၂

ကျေးရွာအတွင်းအခြားပိုင်ဆိုင်မှုများ

ပိုင်ဆိုင်မှုများ	ရေတင်စက်	ထွန်တုံး	ထယ်တုံး	ကျွဲ	နွား	ဝက်	ဆိတ်
အရေအတွက်	၇	၇၀၀	၇၀၀	-	၆၀၀	၆	-
ပိုင်ဆိုင်မှုများ	ဆိုင်ကယ်	စက်လှေ	လယ်ထွန်စက်	လုပ်သား	ကျွမ်းကျင်လုပ်သား		
အရေအတွက်	၇၀၀	၇၄၁	၆		၃၀		

အခြားအသုံးပြုနိုင်သောအရင်းအမြစ်များ

အရင်းအမြစ်	ဆေးခန်း	စာသင်ကျောင်း	ဈေး	အခြား
အရေအတွက်	၁	၁	-	-

ယူတူပူးပေါင်းပါဝင်စော့ယူမှုဆိုင်ရာစံနှုန်း (SRA) အကျဉ်းချုပ်

ကျေးဇူး = ယာ

၇က်စွဲ" " ၆.၆.၂၀၁၇

အုပ်စု = ယာ

စဉ်	အကြောင်းရာ	ဇွန်စွဲ	ဦးတည်အုပ်စု	တက်ရောက်သူ			အဓိကဆွေးနွေးချက်
				က	မ	ပေါင်း	
၀၁	ကျေးဇူးလူမှုရေးနှင့် ကျန်းမာရေးပြုပြင်ရေး	၆/၆/၇၉	ပြေလည်စော့ကသင့်၊ ကတင်၊ နွမ်းပါးစော့အုပ်စု	၁၀၄	၁၀၈	၂၁၂	အိမ်များ၊ အခြေခံအဆောက်အအုံ၊ ယာယီအိမ်များ၊ ယာယီယာ၊ ပြေလည်စော့အုပ်စုများ၊ နှစ်ပျိုး၊ ရွေးများ။
၀၂	ပစ္စည်းကုန်သွယ်ရေး	၆/၆/၇၉	ပြေလည်စော့ကသင့်၊ ကတင်၊ နွမ်းပါးစော့အုပ်စု	၁၀၄	၁၀၈	၂၁၂	ကျေးဇူးလူမှုရေးဦးပျိုးရွေးအုပ်စု၊ သက်မွတ်နိုင်ရန်တွက် အခြေခံအိမ်များ၊ သက်မွတ်ခြင်း။
၀၃	ကုသိုလ်ရေးပြုကုန်ရေး ယာ	၆/၆/၇၉	ပြေလည်စော့ကသင့်၊ ကတင်၊ နွမ်းပါးစော့အုပ်စု	၁၀၄	၁၀၈	၂၁၂	ကုသိုလ်ရေး၊ နှစ်ပျိုးရွေး၊ ယာယီအိမ်၊ ကျန်းမာရေး၊ သာကတင်၊ ကုန်အုပ်စုများ။
၀၄	ပရိယာယ်အိမ်သုံးအိမ်ခြံစိုက်ပျိုးရေး	၆/၆/၇၉	ပြေလည်စော့ကသင့်၊ ကတင်၊ နွမ်းပါးစော့အုပ်စု	၁၀၄	၁၀၈	၂၁၂	အမျိုးသား၊ သမီးတို့၏ အခြေခံအိမ်များ၊ အိမ်များ၊ အိမ်များ၊ အိမ်များ၊ အိမ်များ။
၀၅	ကျေးဇူး၊ ကတင်၊ သုံးသပ်ခြင်း။	၆/၆/၇၉	ပြေလည်စော့ကသင့်၊ ကတင်၊ နွမ်းပါးစော့အုပ်စု	၁၀၄	၁၀၈	၂၁၂	အမျိုးသား၊ သမီးတို့၏ အခြေခံအိမ်များ၊ အိမ်များ၊ အိမ်များ၊ အိမ်များ၊ အိမ်များ။
၀၆	ကျေးဇူးအုပ်စု၊ အိမ်သုံးအိမ်ခြံစိုက်ပျိုးရေး	၆/၆/၇၉	ပြေလည်စော့ကသင့်၊ ကတင်၊ နွမ်းပါးစော့အုပ်စု	၁၀၄	၁၀၈	၂၁၂	ကျေးဇူးအုပ်စု၊ အိမ်သုံးအိမ်ခြံစိုက်ပျိုးရေး၊ အိမ်သုံးအိမ်ခြံစိုက်ပျိုးရေး၊ အိမ်သုံးအိမ်ခြံစိုက်ပျိုးရေး။
၀၇	ကျေးဇူးအုပ်စု၊ အိမ်သုံးအိမ်ခြံစိုက်ပျိုးရေး ယာ	၆/၆/၇၉	ပြေလည်စော့ကသင့်၊ ကတင်၊ နွမ်းပါးစော့အုပ်စု	၉၂	၁၀၇	၁၉၉	အမျိုးသား၊ သမီးတို့၏ အခြေခံအိမ်များ၊ အိမ်များ၊ အိမ်များ၊ အိမ်များ၊ အိမ်များ။

လူမှုရေးအရင်းအမြစ်ပြမြေပုံ (ဒုတိယနှစ်စက်ဝန်း)

ဝယာကျေးရွာ၊ ဝယာကျေးရွာအုပ်စု

ဝယာကျေးရွာ

လူမှုရေးအရင်းအမြစ်ပြမြေပုံ

ရက်စွဲ . 6.6.2019

ဒုတိယနှစ်စက်ဝန်း

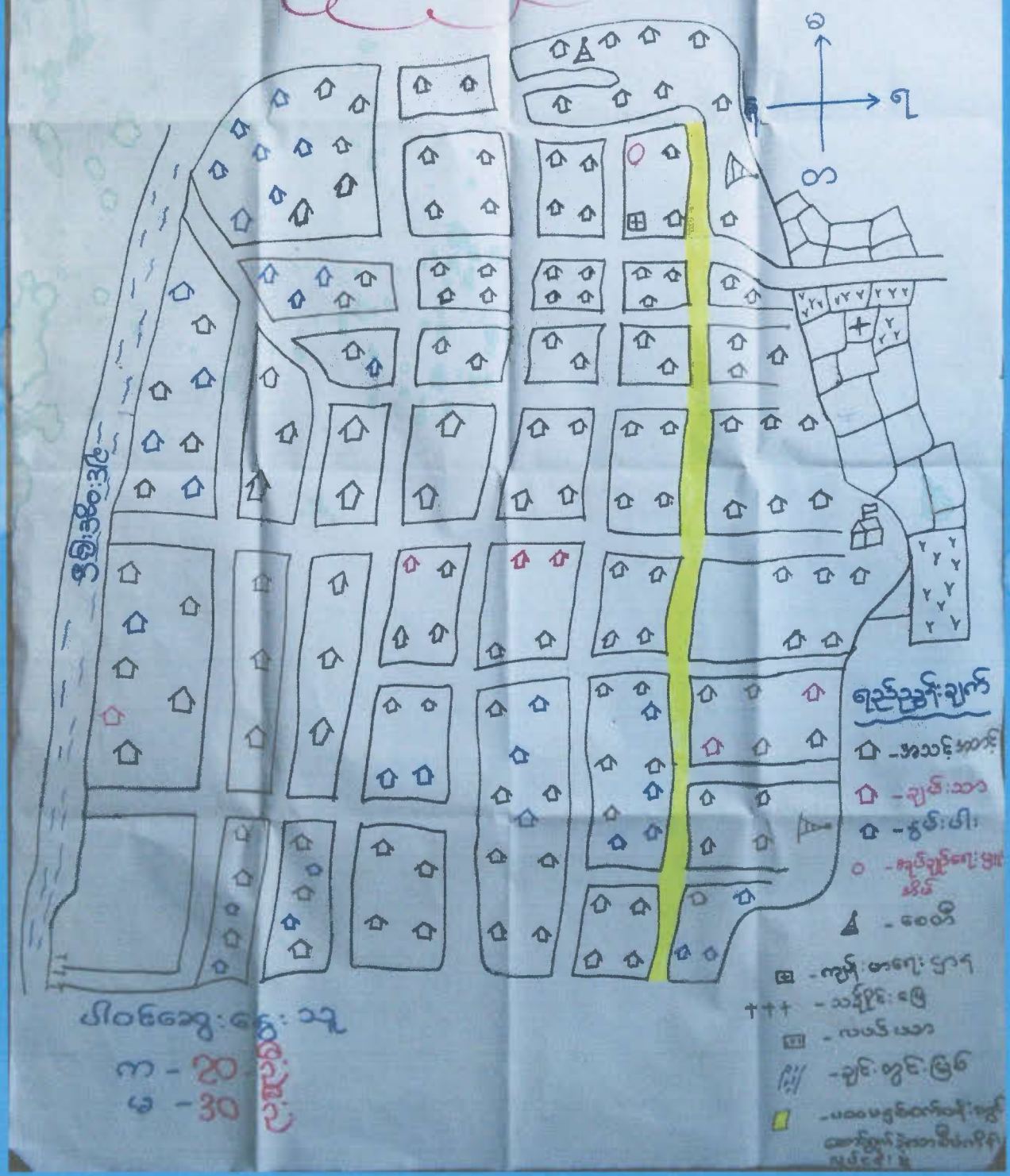

၅၆:၃၆:၃၆

ပိဝင်ဆွေး: ၃၃

၇ - ၂၀
၆ - ၃၀

လူမှုရေး

- ရည်ညွှန်းချက်
- - အသင့်အား
 - - ချင်းသာ
 - - နှင်းပါး
 - - ကျွန်ုပ်တို့ကျေးရွာ
 - △ - စေတီ
 - - ကျွန်ုပ်တို့ကျေးရွာ
 - +++ - သင်္ချိုင်းဧက
 - - နယ်ယာ
 - /// - ချင်းဗွင်ခြင်
 - - မဝေပစ္စည်းတင်ဆက်ရေး

ယောအုပ္စု၊ ဝယောဂ္ဂ

ဒုတိယဒ္ဒစ်တက်ဝဂ်၊

ရက်စွဲ - ၆ - ၆ - ၂၀၁၉

ယုဒ္ဓန္တရေယျင်၊ အရင်းအမြစ်ပြုစေရန်

- အသက်မွေးဝမ်းကျောင်း အတွက် လယ်ယာလုပ်ငန်းကို အဓိကလုပ်ကိုင်
- တစ်ပိုင်တစ်ပိုင် ဆုလုပ်ငန်းကို လုပ်ကိုင်
- ပြည်ပထွက်၍ အလုပ်အကိုင် ရွာဖွေလုပ်ကိုင်ရ
- ရွာလမ်းမီးလင်းပြီ၊ အိမ်ခြေများ မီးမလင်းသေးခြင်း
- ရွာမြောက်ဘက်ချောင်းကျလမ်း၊ မကောင်းခြင်း။
- မုတ္တိုကျောင်းမရှိ
- စွာအတွင်း ဆုတိုက်စားဖွဲ့ကြောင့် ဖြစ်ပေါ်နေသော ဆောင်းမြေပြင်ရန်
- ရွာချင်းဆက်မြောက်ဘက်လမ်း ဆောင်းမြေပြင်ရန်
- လယ်ယာစိုက်ပျိုးရေးအတွက် ရှည်ဝညာနှင့် နှိုးကောင်း နှိုးသန် ရရှိရန် လိုအပ်
- အလယ်တန်းကျောင်း အဆင့်မြှင့်ရန် လိုအပ်ခြင်း
- တစ်ပိုင်တစ်ပိုင် စီးပွားရေးလုပ်ငန်းများ လုပ်ကိုင်လိုခြင်း
- ယက်ဖျူ ဝညာသင်ကြားပေးရန် လိုအပ်ခြင်း
- စာသင်ကျောင်း ခြံစည်းရိုး မြေပြင်ရန် လိုအပ်ခြင်း
- မုတ္တိုကျောင်း ဆောက်လုပ်ရန် လိုအပ်ခြင်း။
- စာပြည်တိုက် ဆောက်လုပ်ရန် လိုအပ်ခြင်း။

ပါဝင်ဆွေးနွေးသူ

က -
မ -

ဥစ္စာနေချမ်းသာကြွယ်ဝမှုပြဇယား (ဒုတိယနှစ်စက်ဝန်း)

ဝယာကျေးရွာ၊ ဝယာကျေးရွာအုပ်စု

ကျေးရွာ - ဝယာ		ဥစ္စာနေကြွယ်ဝမှုပြဇယား အဆင့်သတ်မှတ်ချက်	
ဒုတိယနှစ်စက်ဝန်း		ခုနှစ် - ၆၆.၁၅	
အကြောင်းအရာ	သတ်မှတ်ချက်	အိမ်ထောင်စု အရေအတွက်	စုစုပေါင်း
မြေလည်သော အုပ်စု	မြေယာဧက(၃၀)၊ လယ်ထွန်စက်၊ နွား (၁၀) ကောင်၊ ဆိုင်ကယ် (၂)စီး၊ ကား (၁)စီး၊ ဆိတ်ဆိတ်စက်တီဗွီ၊ ရေခဲသေတ္တာ	၅	၁.၄၄၂
အထင်အတင် အုပ်စု	မြေယာဧက (၁၀)၊ နွား (၄) ကောင်၊ ဆိုင်ကယ် (၁)စီး၊ မီးခိုး	၂၁၂	၆၁.၅၂
မွမ်းမံပါသော အုပ်စု	လက်လုပ်လက်စား ၊	၁၃၀	၃၇.၅၂
	ပါဝင်အရေအတွက် က - ၂၀ - ခု မ - ၂၀ - ခု	၃၄၇	၁၀၀%

ဝယာအုပ်စု ဝယာကျေးရွာ ဦးစီးဌာနထက်တိုး

၆.၆.၂၀၁၉

ဥစ္စာရေး ငြိမ်းဝေ့ဇယား

ဆွေးနွေးခြင်းနှင့်ဆန်းစစ်ခြင်း

- ချမ်းသာသည့်ခိသားစုသည် (၂၅) ခိမ်ဆောင်စုရှိ အလယ်အလတ် ပျဉ်းခြံ နှစ်ပါး (၁၃၀) ခြံသည်။
- အိမ်က စီးပွားရေးလုပ်ငန်းမှာ ဆောင်သူလုပ်ငန်းဖြစ်၍ တံငါလုပ်ငန်းကိုလည်းလုပ်ကိုင်ကြသည်။
- နှစ်ပါးသော ခိသားစုများသည် ကျားခိ၊ အလုပ်နှင့် အသက်မွေးဝမ်းကျောင်း ပြုလုပ်ကြသည်။
- ဆင်းရဲချမ်းသာခွဲခြားမှုအခြေခံအတုတကွ ရှိလျှင် ဖြစ်သည်။

ပါဝင်ဆွေးနွေးသူများ

ကျား - ၂၀ - ဦး

မ - ၂၀ - ဦး

အရင်းအမြစ်များသုံးစွဲ၊ ထိန်းချုပ်မှုပြဇယား (ဒုတိယနှစ်စက်ဝန်း)

ဝယာကျေးရွာ၊ ဝယာကျေးရွာအုပ်စု

အရင်းအမြစ်သုံးစွဲမှု ပုံစံပြဇယား ကျေးရွာ ဝယာ ဒုတိယနှစ်စက်ဝန်း၊ ရက်စွဲ- ၆.၆.၁၇			အရင်းအမြစ် ထိန်းချုပ်မှု ပုံစံပြဇယား ကျေးရွာ ဝယာ ဒုတိယနှစ်စက်ဝန်း၊ ရက်စွဲ- ၆.၆.၁၇		
အမျိုးသား	အမျိုးသမီး	အမျိုးသား+သမီး	အမျိုးသား	အမျိုးသမီး	အမျိုးသား+သမီး
ဘောလုံးကွင်း	ရွှေ	ဂေတီ	ဘောလုံးကွင်း	ရွှေ	ထွန်စက်
သစ်တော	အပ်ချုပ်စက်	အိမ်	သစ်တော	အပ်ချုပ်စက်	ခြား
ထွန်စက်		လယ်ကွင်း	ဂေတီ		စက်ဘီး
ခြား		တံတား	အိမ်		ဆိုင်ကယ်
		စာသင်ကျောင်း	စာသင်ကျောင်း		
		သူတန်း	တံတား		
		ဝါဝင်ဆွေးနွေးသူ ၈-၂၀ ၁-၃၀			ဝါဝင်ဆွေးနွေးသူ ၈-၂၀ ၁-၃၀

ယောကျေးဇူးအုပ်စု၊ ယောကျေးဇူး

ရက်စွဲ - ၆.၆.၂၀၁၉

ဒုတိယဥပစာတန်း

ပိုင်ဆိုင်မှု၊ ထိန်းချုပ်မှု၊

ဆွေးနွေးခြင်း ဥပစာဆန်းစစ်ချက်

- ပစ္စည်းများ သုံးစွဲမှုတွင် အမျိုးသမီးနှင့် အမျိုးသားများ အတူတကွ ပစ္စည်းများကို သုံးစွဲကြခြင်း
- အပ်ချုပ်စက်နှင့် ရတနာပစ္စည်းများကို အမျိုးသမီးများက သုံးစွဲပြီး ထိန်းချုပ်ကြသည်။
- အမျိုးသားများက ပစ္စည်းထိန်းချုပ်မှုတွင် ယွမ်းခြံ မှုများပြီး အမျိုးသမီးများ၏ ယွမ်းခြံ ထိန်းချုပ်မှု အားနည်းခြင်း။
- အမျိုးသမီးများ အရေးပြင်းလည်း စီမံ ဆောင်ရွက် ဆုံးဖြတ်ခြင်း များကို အမျိုးသားများနည်းတူ ဆောင်ရွက်နိုင်သည်။

ဝါဝင်ဆွေးနွေးသူ

က - ၂၀ - ဦး

မ - ၃၀ - ဦး

ဝယာအုပ်စု

ဝယာကျေးရွာ

ရက်စွဲ- ၆.၆.၂၀၁၉

ခုတ်ယာန်စက်ဝန်၊

ရာသီခွင်ပြ ပြက္ခဒိန်

ဆွေးနွေးခြင်းနှင့် ဆန်းစစ်ခြင်း။

-- တိုးညွှတ်ရေးအဖွဲ့ဝင်များ လေ့လာပြင်ဆင်မှုများ ပြုလုပ်ပေးရန်နှင့် နယ်လှည့်ဆေးစစ်ရေးအဖွဲ့များ ခွင့်ပြုပေးရန် ဝန်ဆောင်ခံရခြင်း။

- အဓိက ကျန်းမာရေးအခြေအနေဖြင့် ရာသီဥတုပြောင်းလဲမှုနှင့် တွင်းတူးရေးဖြစ်တက်ပါသည်။

- ကျေးရွာတွင် နှစ်စဉ် ဝန်ထမ်းများ လာရောက်ဆန်းစစ်မှု ပြုလုပ်ခြင်း။

- လမ်းပန်းဆက်သွယ်ရေးအခြေအနေဖြင့် မြို့တွင်းတွင် အနည်းငယ် ညှပ်နှံမှုများ ရှိနေသော်လည်း တွင်းကောင်းများ ရှိပါသည်။

- သီးနှံရိတ်သိမ်းချိန်တွင် ဝင်ရောက်စစ်ဆေးမှုများ ပြုလုပ်ရန် အချိန်တွင် ထွက်ပေးရန် တောင်းဆိုခြင်း။

ပါဝင်ဆွေးနွေးသူများ

က.၂၀-ဦး

စ.၃၀-ဦး

ပင့်ကူအိမ်သုံးသပ်ချက်ပြဇယား (ဒုတိယနှစ်စက်ဝန်း)

ဝယာကျေးရွာ၊ ဝယာကျေးရွာအုပ်စု

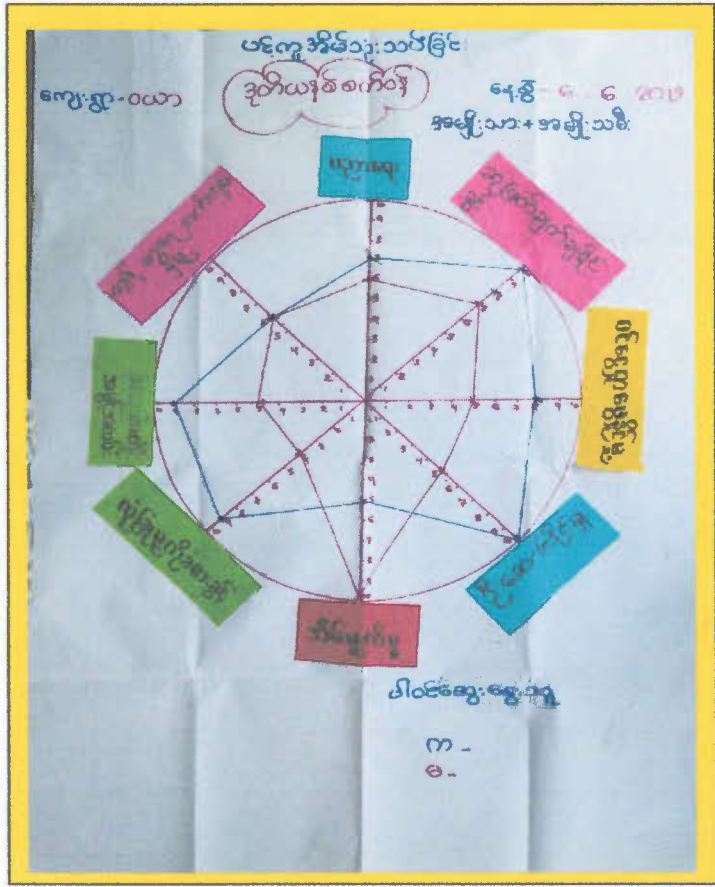
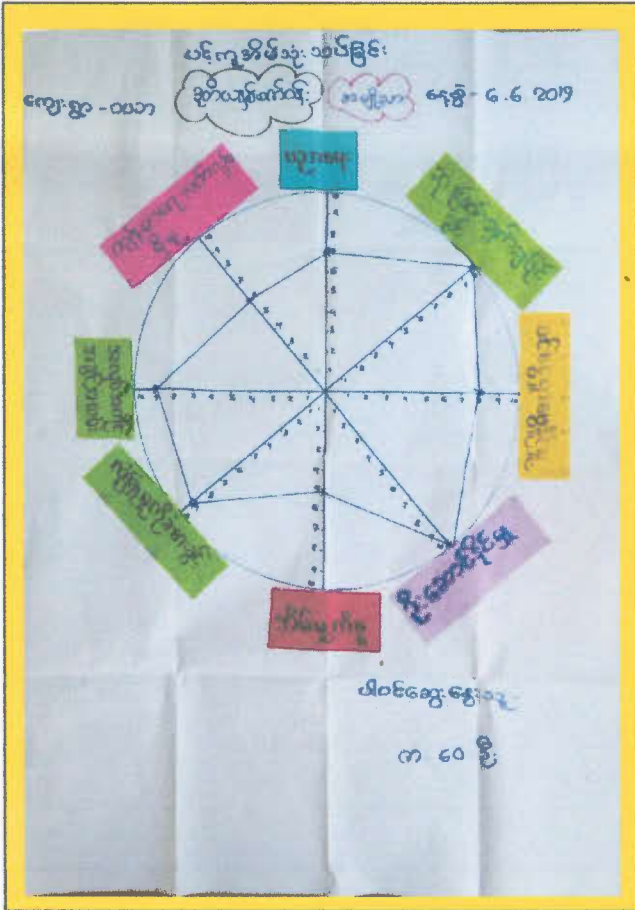

ဒုတိယနှစ် ဝက်ဝံ

၆.၆.၂၀၁၇

ဝယာအုပ်စု၊ ဝယာကျေးရွာ

ဝင်ကုအိမ်သုံးသစ်ခြင်၊

ဆွေ့၊ ဇွေ့ခြင်၊ နှင်၊ သို၊ စစ်ချက်

- အမျိုးသမီးများမှာ ဝင်ကု ရရှိခဲ့၊ အားနည်းသည်။
- အမျိုးသမီးများသည် အိမ်မှု ကိစ္စကို အာရုံစိုက်ပြီး လုပ်ရသည်အတွက် အခြားအခွင့်အလမ်း နည်းပါးသည်။
- အမျိုးသမီး များသည် ပညာသင်ကြားခွင့် အားနည်းသဖြင့် အလုပ်အကိုင် အခွင့်အလမ်း အားနည်းသည်။
- အမျိုးသားများက အမျိုးသမီးများကို အိမ်မှုကိစ္စများဝင်ရောက်ကျွည့်လုပ်ကိုင် စားလျှင် ဝင်ကုရရှိခဲ့ ပုံနှိမ့်ကောင်း ခွင့်လှာမည်။

ပါထိဆွေ့ဇွေ့သူများ

က-

မ-

ဒုတိယဒွတ်စက်တို.
အဖွဲ့အစည်းချိတ်ဆက်ချို့

ဆွေးနွေးခြင်းနှင့်ဆိုင်ဆိုင်စစ်ခြင်း

အမျိုးသမီး၊ ကျေးဇူးအဖွဲ့၊ စီမံခန့်ခွဲရေး၊ ဆောင်ရွက်ရေးအဖွဲ့က
အမျိုးသမီး အဖွဲ့များဖြစ်ကြသည်။

မီးသတ်နှင့် လူငယ်အဖွဲ့က အမျိုးသားများဖြစ်ကြသည်။

- ဆွေးနွေးပွဲများ ဆုံးဖြတ်ချက်ချရာတွင် အုပ်ချုပ်ရေး၊ နာယက၊
ရာဇဝတ်၊ ဆယ်စိန်များ၊ ကဗျာဆောင်ရွက်၊ လုပ်ဆောင်ကြသည်။

- အုပ်ချုပ်ရေး၊ ကြံ့မြဲရေးစီမံခန့်ခွဲရေးနှင့်ချိတ်ဆက်ချုပ်ချယ်သည်။

- လူငယ်အဖွဲ့နှင့်ပတ်သက်သည့် ကျေးဇူးစီမံခန့်ခွဲရေး၊ နာရေးနှင့်လမ်း
ပြေပြင်ခြင်းများကို လုပ်ဆောင်ကြသည်။

- ပညာရေးနှင့်ပတ်သက်၍ ပညာရေး၊ နာရေးနှင့်ချိတ်ဆက်လုပ်ဆောင်သည်။

- ဆေးစစ်ဆေးရေးနှင့် ကျန်းမာရေးအဖွဲ့ ဖွဲ့စည်းပြီး သက်ကြီးရွယ်အိုများကို
ဆေးစစ်ဆေးပေးခြင်းများ ပြုလုပ်ကြသည်။

- ကျေးဇူးစီမံခန့်ခွဲရေးအဖွဲ့ (VPSG) သည် လူဝင်မှုကြီးကြပ်ရေးနှင့် နေရာချိတ်ဆက်ရေး
ဌာန (NCA) ကိုဖြိုခွဲခြင်းနှင့်ချိတ်ဆက်၍ ဖွဲ့စည်းရေးလုပ်ငန်းများကို ဆောင်ရွက်သည်။

ပါဝင် ဆွေးနွေးသူများ
က ၂၀-၂၂
မ-၃၀-၂၂



နယ်ယာဉ်စက်ရုံ



.....၀၀၀.....ကျေးရွာ၊၀၀၀.....ကျေးရွာအုပ်စု၊ ကနီမြို့နယ်

စဉ်	ကော်မတီအမည်	အမည်	အဖအမည်	အသက်	ပညာအရည်အချင်း	မှတ်ပုံတင်အမှတ်	တာဝန်	လက်မှတ်
၁	စီမံကိန်း	ဦးဌေးလွင်	ဦးကံရွှာ	၅၃	ပညာမရှိ	၅/ကနဒ(နိုင်)၀၅၅၂၃၄	ဥက္ကဋ္ဌ	လွင်
၂	"	ဦးသန်းလေး	ဦးကျော်ကျော်	၄၇	အထက်တန်း	၅/ကနဒ(နိုင်)၀၀၄၆၅၆	အဖွဲ့ဝင်	ကျော်
၃	"	ဒေါ်အုတ်စို	ဦးမြသန်း	၂၈	အထက်တန်း	၅/ကနဒ(နိုင်)၀၅၅၅၅၆	အဖွဲ့ဝင်	စို
၄	စောအုတ်စိုထံ	ဦးထွန်းဦး	ဦးစောစော	၄၈	BSC. Math	၅/ကနဒ(နိုင်)၀၀၃၃၃၄	စောအုတ်စို	ဦး
၅	"	ဒေါ်သန်းစို	ဦးသန်းစို	၄၂	ပညာမရှိ	၅/ကနဒ(နိုင်)၀၅၅၅၅၆	စောအုတ်စို	စို
၆	"	ဒေါ်ဌေးဌေးမော်	ဦးမြတ်စွာ	၄၉	မူလတန်း	၅/ကနဒ(နိုင်)၀၄၃၃၃၃	စောအုတ်စိုထံ	မော်
၇	စောအုတ်စို	ဦးမြတ်စော	ဦးမြတ်စော	၄၁	ဒဂုန်တန်း	၅/ကနဒ(နိုင်)၀၃၃၃၃၃	ခေါင်းဆောင်	မြတ်
၈	"	ဒေါ်အေးအေး	ဦးဝင်းမောင်	၃၅	ပညာမရှိ	၅/ကနဒ(နိုင်)၀၅၅၅၅၆	အဖွဲ့ဝင်	အေး
၉	စောအုတ်စို	ဦးမောင်စို	ဦးတင်မောင်	၄၁	BSC (Bst)	၅/ကနဒ(နိုင်)၀၃၃၃၃၃	စောအုတ်စို	စို
၁၀	စောအုတ်စို	ဦးတင်မောင်	ဦးကျော်စော	၂၉	အထက်တန်း	၅/ကနဒ(နိုင်)၀၅၅၅၅၆	အဖွဲ့ဝင်	ကျော်
၁၁	"	ဒေါ်ဝင်းစို	ဦးဝင်းမောင်	၃၉	ပညာမရှိ	၅/ကနဒ(နိုင်)၀၅၅၅၅၆	ဥက္ကဋ္ဌ	ဝင်း
၁၂	လှိုင်ပတ်	ဦးမောင်စို	ဦးမောင်စို	၅၀	အထက်တန်း	၅/ကနဒ(နိုင်)၀၄၃၃၃၃	ဥက္ကဋ္ဌ	မောင်စို
၁၃	"	ဒေါ်မောင်စို	ဦးမောင်စို	၄၅	ပညာမရှိ	၅/ကနဒ(နိုင်)၀၅၅၅၅၆	အဖွဲ့ဝင်	စို
၁၄	ဝင်းမောင်	ဦးဝင်းမောင်	ဦးမောင်စို	၅၆	မူလတန်း	၅/ကနဒ(နိုင်)၀၅၅၅၅၆	ဥက္ကဋ္ဌ	မောင်
၁၅	"	ဒေါ်စိုစို	ဦးမောင်စို	၃၂	အထက်တန်း	၅/ကနဒ(နိုင်)၀၅၅၅၅၆	အဖွဲ့ဝင်	စို

စုစုပေါင်း= ကျား (၈) ဦး + မ (၇) ဦး

ကျေးရွာအစည်းအဝေးကျင်းပမှုမှတ်တမ်းများ

ဝယာကျေးရွာ

ဒုတိယနှစ်စက်ဝန်း

ဝယာကျေးရွာအုပ်စု



ပါဝင်ဆွေးနွေးသူများ

အမျိုးသား- (91) ဦး+အမျိုးသမီး- (109) ဦး

ပုံစံ - ၈ - ၁ ကျေးရွာအခြေခံအချက်အလက်များ (Form PC 1)

လမ်းညွှန်ချက်၊ ကျေးရွာတစ်ရွာသို့ ပထမဆုံးမိတ်ဆက်ခရီး သွားရောက်သောအခါ လူထုစည်းရုံးရေးမှူးသည် ကျေးရွာ ခေါင်းဆောင်များအား ကျေးရွာအချက်အလက်များကို မေတ္တာရ ပါခံ၍ တောင်းခံရသည်။ ဤအချက်အလက်များကို စီမံကိန်း မိတ်ဆက်အစည်းဝေးမတိုင်မီတောင်းခံရမည်။ စီမံကိန်းမိတ်ဆက်အစည်းဝေးတွင် လူထုစည်းရုံးရေးမှူးသည် ဤအချက်အလက် များအား စစ်ဆေးပြီး မှန်ကန်အောင်ပြုလုပ်ရမည်။ ပြီးနောက်တွင် လူထုစည်းရုံးရေးမှူးမှ သတင်းအချက်အလက်ထဲသို့ Tablets မှ တဆင့် ဖြည့်သွင်းရမည်။

ကျေးရွာခေါင်းဆောင် အမည် ဦးဇော်ကျော်	ကျေးရွာခေါင်းဆောင်၏ ဖုန်းနံပါတ် ၀၅-၄၇၀၁၁၂၅၈၆	လူထုစည်းရုံးရေးမှူး၏ အမည် ဦးဝင်းမောင်
ပြည်နယ်တိုင်းဒေသကြီး	မြို့နယ်	ကျေးရွာအုပ်စု
	ကနီ	ဝသာ

က။ လူဦးရေ

လူမျိုးစု	အိမ်ထောင်စု အရေအတွက်	ကိုးကွယ်သည့်ဘာသာ	အိမ်ထောင်စု အရေအတွက်
လူမျိုးစု (၁) မဃာ	၃၄၇	ဘာသာ (၁) မဃာ	၃၄၇
လူမျိုးစု (၂) -----		ဘာသာ (၂) -----	
လူမျိုးစု (၃) -----		ဘာသာ (၃) -----	
လူမျိုးစုရော ----- ၁		ဘာသာရော -----	
အခြား	၃၄၈		၃၄၈
	အရေအတွက်		
မသန်စွမ်းသူများ	၃		
လက်ကြီးရွယ်အိုများ (၆၅ နှစ် နှင့် အထက်)	၁၄၅		
စစ်ဘေးရှောင်			

	အမျိုးသား (အရေအတွက်)	အမျိုးသမီး (အရေအတွက်)
လူဦးရေ	၁၆၆၈	၈၉၅
လူမျိုးစု (၁) -----		
လူမျိုးစု (၂) -----		
လူမျိုးစု (၃) -----		
အခြား လူမျိုးစုရော	၁	
အိမ်ထောင်စဦးစီး	၁၆၁	၈၇

(ခ) အခြေခံအဆောက်အအုံ အသုံးအဆောင်များ

စာသင်ကျောင်း	အမှတ် ခြံပိ	ကျန်းမာရေး	အမှတ် ခြံပိ	ဘာသာရေး အဆောက် အအုံများ	အမှတ် ခြံပိ
မူကြိုကျောင်း	<input type="checkbox"/>	တိုက်နယ်ဆေးရုံ	<input type="checkbox"/>	စေတီ	<input checked="" type="checkbox"/>
မူလတန်းကျောင်း	<input type="checkbox"/>	ကျန်းမာရေးဌာန	<input checked="" type="checkbox"/>	ဘုန်းကြီးကျောင်း	<input checked="" type="checkbox"/>
မူလွန်ကျောင်း	<input type="checkbox"/>	ကျန်းမာရေးဌာနခွဲ	<input type="checkbox"/>	ဟိန္ဒူဘုရားကျောင်း	<input type="checkbox"/>
အလယ်တန်းကျောင်း	<input type="checkbox"/>	ဆေးပေးခန်း	<input type="checkbox"/>	ခရစ်ယာန်ကျောင်း	<input type="checkbox"/>
လယ်လွန်ကျောင်း	<input type="checkbox"/>	အခြား	<input type="checkbox"/>	ဗလီ	<input type="checkbox"/>
အထက်တန်းကျောင်း	<input type="checkbox"/>			အခြား	<input type="checkbox"/>
အခြား အလယ်တန်း	<input checked="" type="checkbox"/>				
မှတ်ချက်		မှတ်ချက်		မှတ်ချက်	

(ဂ) ကျွမ်းကျင်သူများမှတ်တမ်း (ကျေးရွာတွင်နေထိုင်သော သို့မဟုတ် တခြားရွာမှလာရောက်သော ကျွမ်းကျင်သူများ)

(၁) စာသင်ကျောင်း			(၂) ကျန်းမာရေး			(၃) လက်မှုပညာရှင်		
	ရွာတွင်နေ ထိုင်သူ	အခြားရွာမှ လာသူ		ရွာတွင်နေ ထိုင်သူ	အခြား ရွာမှ လာသူ		ရွာတွင် နေထိုင်သူ	အခြားရွာ မှလာသူ
မူလတန်းပြဆရာ/မ	<input checked="" type="checkbox"/>	<input checked="" type="checkbox"/>	ဆရာဝန်	<input type="checkbox"/>	<input type="checkbox"/>	လက်သမား	<input checked="" type="checkbox"/>	<input checked="" type="checkbox"/>
အထက်တန်းပြဆရာ/မ	<input type="checkbox"/>	<input type="checkbox"/>	လက်ထောက် ကျန်းမာရေးမှူး	<input type="checkbox"/>	<input type="checkbox"/>	ပန်းရံ	<input checked="" type="checkbox"/>	<input checked="" type="checkbox"/>
အလယ်တန်းပြဆရာ/မ	<input checked="" type="checkbox"/>	<input checked="" type="checkbox"/>	အမျိုးသမီးကျန်းမာရေး ဆရာမ	<input type="checkbox"/>	<input checked="" type="checkbox"/>	လျှပ်စစ်ကျွမ်းကျင်၊ မီးသမား	<input checked="" type="checkbox"/>	<input checked="" type="checkbox"/>
မူကြိုဆရာ/မ	<input type="checkbox"/>	<input type="checkbox"/>	သားဖွားဆရာမ	<input type="checkbox"/>	<input checked="" type="checkbox"/>	ရေပိုက်သွယ်သူ	<input checked="" type="checkbox"/>	<input checked="" type="checkbox"/>
အခြား	<input type="checkbox"/>	<input type="checkbox"/>	ပြည်သူ့ကျန်းမာရေးလုပ်သား	<input type="checkbox"/>	<input type="checkbox"/>	စက်ပြင်ဆရာ	<input checked="" type="checkbox"/>	<input checked="" type="checkbox"/>
မှတ်ချက်			မှတ်ချက်			မှတ်ချက်		

(ဃ) ကျေးရွာသို့ ရောက်ရှိနိုင်သည့် လမ်းအခြေအနေ / ကျေးရွာတစ်ရွာသည် ၎င်း၏ ကျေးရွာအုပ်စုနှင့် ဆက်သွယ်ထားသော လမ်းအခြေအနေ (အောက်ပါတို့ကိုပိုင်းပါ)

ကျောက်ကြမ်းလမ်း ကတ္တရာလမ်း ကွန်ကရစ်လမ်း မော်တော်ဆိုင်ကယ်လမ်း
 ကျောက်ခင်းလမ်း မြေသားလမ်း လူသွားလမ်း အခြား _____

(င) ကျေးရွာဖွံ့ဖြိုးမှုစီမံချက်

(၁) လူထုထုတ်ပြန်စီမံကိန်းမစတင်မီ ဤကျေးရွာတွင်ကျေးရွာဖွံ့ဖြိုးမှု စီမံချက်ရှိခဲ့ပါသလား?

(၂) ရှိခဲ့ပါလျှင် ဤစီမံချက်ကို မည်သည့် ခုနှစ်တွင်ပြင်ဆင်ခဲ့ပါသနည်း?

(၃) ဤစီမံချက်ကို မြို့နယ်မှအတည်ပြုခဲ့ပါသလား?

ပိုင်းပါ

ရှိပါသည်/မရှိပါ/မသိပါ

နှစ်-----/မသိပါ

ပြုခဲ့ပါသည်/မပြုခဲ့ပါ /မသိပါ

(စ) ခရီးအကွာအဝေး

(၁) ဤကျေးရွာ၏ပဟိုမှ ၎င်းကျေးရွာအုပ်စု၏ပဟိုအထိ ခရီးမိုင်မည်မျှကွာဝေးသနည်း?

မိုင် ၄၅ ၂၀ မိုင်

(၂) ဤကျေးရွာမှ ၎င်းကျေးရွာအုပ်စုပဟိုအထိ သွားလာရာတွင်ကြာမြင့်သည့်အချိန်

၈၂.၃ မိနစ် ၂၅ မိနစ်

ခြောက်သွေ့ရာသီတွင်ကြာချိန်----- ထော်လာဂျီ/မော်တော်ဆိုင်ကယ်/ခြေလျင်/လား/မော်တော်ဘုတ်/အခြား-----

မိုးရာသီတွင်ကြာချိန် ၃၅ မိနစ် ----- ထော်လာဂျီ/မော်တော်ဆိုင်ကယ်/ခြေလျင်/လား/မော်တော်ဘုတ်/အခြား-----

(ဆ) ပတ်ဝန်းကျင်ဆိုင်ရာ သဘာဝဘေးအန္တရာယ်

ဤကျေးရွာတွင် ရေကြီးခြင်းကဲ့သို့ သဘာဝဘေးအန္တရာယ်ကျရောက်ဖူးခြင်း ရှိပါသလား။

မရှိပါ ရှိပါသည် ရှိလျှင်ဖော်ပြပါ

၂၀၁၆ ဇူလိုင် ၂၀၁၅ ဇူလိုင် ၂၃-၄ ဘုရားစာအုပ် ၁၁ ဘုရားကိုးဆူ စိန်ဖွဲ့ကော်မရှင်

(ဇ) ကျေးရွာတွင် ဇွဲစည်းထားသော အဖွဲ့အစည်းများ

လူထုပဟိုပြုစီမံကိန်းမတိုင်မီ ဤကျေးရွာတွင် ကျေးရွာဖွံ့ဖြိုးရေးအတွက် အစိုးရ (သို့) ရွာသားများကိုယ်တိုင် (သို့) စီမံကိန်းတစ်ခုခုမှ ဇွဲစည်းထားသည့် အဖွဲ့အစည်းများရှိပါသလား။

(၁) ၆၀ နေ့စာအုပ် အဖွဲ့ (၄) ဖီးသတ်

(၂) မီးကော်မတီ ၅၅ မိခင်ဒွင်ကလေး

(၃) ရေကော်မတီ (၆) အမျိုးသမီးရေးရာ

(ဈ) အထွေထွေအုပ်ချုပ်ရေး ဦးစီးဌာန (GAD) မှ မှတ်တမ်းတင်ထားခြင်း

ဤကျေးရွာသည် အထွေထွေအုပ်ချုပ်ရေး ဦးစီးဌာန (GAD) မှ မှတ်တမ်းတင်ထားမှု ရှိပါသလား။

မရှိပါ ရှိပါသည်

ကျေးရွာခေါင်းဆောင်

အမည်

လက်မှတ်

လူထုစည်းရုံးရေးမှူး

အမည်

လက်မှတ်

(မြင့်စွန်းဦး)
ဦးမြင့်စွန်းဦးအုပ်ချုပ်ရေးမှူး
ဝယာကျေးရွာအုပ်စု
နေ့ ၁၅.၆.၁၈

နေ့ ၁၃.၆.၁၈

ဒုတိယနှစ်စာစာရင်း

ဇယား (Form PC-2)

ကျေးရွာအချက်အလက်များကို ဖော်ပြရမည်။ ဤအချက်အလက်များကို စီမံကိန်းမိတ်ဆက် အစည်းအဝေးမတိုင်မီ တောင်းခံရမည်။ စီမံကိန်းမိတ်ဆက်အစည်းအဝေးတွင် လူထုစည်းရုံးရေးမှူးသည် ဤအချက်အလက်များအား စစ်ဆေးပြီး မှန်ကန်အောင်ပြုလုပ်ရမည်။ ပြီးနောက်တွင် လူထုစည်းရုံးရေးမှူးမှ သတင်းအချက်အလက်ထဲသို့ Tablets မှ စာဆင့် ဖြည့်သွင်းရမည်။

ကျေးရွာခေါင်းဆောင်အမည် ဦး ဖြူငွေ ကော်ဇွန်	ကျေးရွာခေါင်းဆောင်၏ ဖုန်းနံပါတ် ၀၇-၄၄၀၁၇၅၈၃	လူထုစည်းရုံးရေးမှူး၏ အမည် ဒေါ်ယုမင်းမော်
ပြည်နယ်/တိုင်းဒေသကြီး စစ်ကိုင်း	မြို့နယ် ကနို	ကျေးရွာအုပ်စု ယော
		ကျေးရွာ ယော

က။ လူဦးရေ

လူမျိုးစု	အိမ်ထောင်စု အရေအတွက်	ကိုးကွယ်သည့် ဘာသာ	အိမ်ထောင်စု အရေအတွက်
လူမျိုးစု (၁) ယော	၃၄၆	ဘာသာ(၁) ဗုဒ္ဓ	၃၄၆
လူမျိုးစု (၂) -----		ဘာသာ(၂) -----	
လူမျိုးစု (၃) -----		ဘာသာ(၃) -----	
လူမျိုးစုရော ရခိုင်	၁	ဘာသာရော ဗုဒ္ဓ	၁
အခြား			
	အရေအတွက်		
မသန်စွမ်းသူများ	၂၄		
သက်ကြီးရွယ်အိုများ (၆၅ နှစ် နှင့် အထက်)	၁၈		
စစ်ဘေးရှောင်			

	အမျိုးသား (အရေအတွက်)	အမျိုးသမီး (အရေအတွက်)	စုစုပေါင်း အရေအတွက်
လူဦးရေ	၅၇၀	၇၉၉	၁၃၆၉
လူမျိုးစု(၁) -----			
လူမျိုးစု(၂) -----			
လူမျိုးစု(၃) -----			
အခြား			
အိမ်ထောင်ဦးစီး	၂၅၁	၉၅	

(ခ) အခြေခံအဆောက်အအုံ အသုံးအဆောင်များ

စာသင်ကျောင်း	အခြား	ကျန်းမာရေး	အခြား	အခြား	အခြား
အထက်တန်းကျောင်း	<input type="checkbox"/>	ဆေးရုံ	<input type="checkbox"/>	ဇေတီ	<input checked="" type="checkbox"/>
အလယ်တန်းကျောင်း	<input checked="" type="checkbox"/>	ကျန်းမာရေးဌာန	<input checked="" type="checkbox"/>	ဘုန်းကြီးကျောင်း	<input checked="" type="checkbox"/>
မူလတန်းကျောင်း	<input checked="" type="checkbox"/>	ကျန်းမာရေးဌာနခွဲ	<input type="checkbox"/>	ဟိန္ဒူဘုရားကျောင်း	<input type="checkbox"/>
မူကြိုကျောင်း	<input type="checkbox"/>	ဆေးပေးခန်း	<input type="checkbox"/>	ခရစ်ယာန်ကျောင်း	<input type="checkbox"/>
အခြား	<input type="checkbox"/>	အခြား	<input type="checkbox"/>	ဗလီ	<input type="checkbox"/>
				အခြား	<input type="checkbox"/>
မှတ်ချက်		မှတ်ချက်		မှတ်ချက်	

(ဂ) ကျွမ်းကျင်သူများမှတ်တမ်း (ကျေးရွာတွင်နေထိုင်သော သို့မဟုတ် တခြားရွာမှ လာရောက်သော ကျွမ်းကျင်သူများ)

(၁) စာသင်ကျောင်း			(၂) ကျန်းမာရေး			(၃) လက်မှုပညာရှင်		
	ရွာတွင်နေထိုင်သူ	အခြားရွာမှလာသူ		ရွာတွင်နေထိုင်သူ	အခြားရွာမှလာသူ		ရွာတွင်နေထိုင်သူ	အခြားရွာမှလာသူ
မူလတန်းပြဆရာ/မ	<input checked="" type="checkbox"/>	<input checked="" type="checkbox"/>	ဆရာဝန်	<input type="checkbox"/>	<input type="checkbox"/>	လက်သမား	<input checked="" type="checkbox"/>	<input type="checkbox"/>
အထက်တန်းပြဆရာ/မ	<input type="checkbox"/>	<input type="checkbox"/>	လက်ထောက် ကျန်းမာရေးမှူး	<input type="checkbox"/>	<input checked="" type="checkbox"/>	ပန်းရုံ	<input checked="" type="checkbox"/>	<input type="checkbox"/>
အလယ်တန်းပြဆရာ/မ	<input checked="" type="checkbox"/>	<input checked="" type="checkbox"/>	အမျိုးသမီးကျန်းမာရေး ဆရာမ	<input type="checkbox"/>	<input checked="" type="checkbox"/>	လျှပ်စစ်ကျွမ်းကျင်၊ မီးသမား	<input checked="" type="checkbox"/>	<input type="checkbox"/>
မူကြိုဆရာ/မ	<input type="checkbox"/>	<input type="checkbox"/>	သားဖွားဆရာမ	<input type="checkbox"/>	<input checked="" type="checkbox"/>	ရေပိုက်သွယ်သူ	<input checked="" type="checkbox"/>	<input type="checkbox"/>
အခြား	<input type="checkbox"/>	<input type="checkbox"/>	ပြည်သူ့ကျန်းမာရေး လုပ်သား	<input checked="" type="checkbox"/>	<input type="checkbox"/>	စက်ပြင်ဆရာ	<input checked="" type="checkbox"/>	<input type="checkbox"/>
မှတ်ချက်			မှတ်ချက်			မှတ်ချက်		

(ဃ) ကျေးရွာသို့ ရောက်ရှိနိုင်သည့် လမ်းအခြေအနေ/ ကျေးရွာတစ်ရွာသည် ၎င်း၏ ကျေးရွာအုပ်စုနှင့် ဆက်သွယ်ထားသော လမ်းအခြေအနေ (အောက်ပါတို့ကိုပိုင်းပါ)

(င) ကျေးရွာဖွံ့ဖြိုးမှုစီမံချက်

ဝိုင်းပါ

- (၁) လူထုဗဟိုပြုစီမံကိန်းမစတင်မီ ဤကျေးရွာတွင် ကျေးရွာဖွံ့ဖြိုးမှုစီမံချက် ရှိခဲ့ပါသလား? ရှိပါသည် / မရှိပါ / မသိပါ
- (၂) ရှိခဲ့ပါလျှင် ဤစီမံချက်ကို မည်သည့်ခုနှစ်တွင် ပြင်ဆင်ခဲ့ပါသနည်း? နှစ်----- / မသိပါ
- (၃) ဤစီမံချက်ကို မြို့နယ်မှ အတည်ပြုခဲ့ပါသလား? ပြုခဲ့ပါသည် / မပြုပါ / မသိပါ

(စ) ခရီးအကွာအဝေး

- (၁) ဤကျေးရွာ၏ ဗဟိုမှ ၎င်းကျေးရွာအုပ်စု၏ ဗဟိုအထိ ခရီးမိုင်မည်မျှကွာဝေးသနည်း? မိုင်----- / မသိပါ
- (၂) ဤကျေးရွာမှ ၎င်းကျေးရွာအုပ်စု ဗဟိုအထိ သွားလာရာတွင် ကြာမြင့်သည့်အချိန်။
- ခြောက်သွေ့ရာသီတွင်ကြာချိန်----- ထော်လာဂျီ/မော်တော်ဆိုင်ကယ်/ခြေလျင်/လား/မော်တော်တုတ်/ အခြား:-----
- မိုးရာသီတွင်ကြာချိန်----- ထော်လာဂျီ/မော်တော်ဆိုင်ကယ်/ခြေလျင်/လား/မော်တော်တုတ်/ အခြား:-----

(ဆ) ပတ်ဝန်းကျင်ဆိုင်ရာ သဘာဝဘေးအန္တရာယ်

ဤကျေးရွာတွင် ရေကြီးခြင်းကဲ့သို့ သဘာဝဘေးအန္တရာယ် ကျရောက်ဖူးခြင်း ရှိပါသလား။

မရှိပါ ရှိပါသည်

ရှိလျှင် ဖော်ပြပါ 13.5.2019 (17:00)

မေပြင်၊ ချိုက်ဆန်ရွာ = 107. မိုင်အကွာရှိပါသည်။
 ၂၇.၁၁.၂၀၁၅ ဟုတ် ၁၅ နာရီအထိ
 ၁၃.၄.၂၀၁၆ ဟုတ် ၁၅ နာရီအထိ

(ဇ) ကျေးရွာတွင် ဖွဲ့စည်းထားသော အဖွဲ့အစည်းများ

လူထုဗဟိုပြုစီမံကိန်းမတိုင်မီ ဤကျေးရွာတွင် ကျေးရွာဖွံ့ဖြိုးရေးအတွက် အစိုးရ(သို့)ရွာသားများကိုယ်တိုင် (သို့) စီမံကိန်း တစ်ခုခုမှ ဖွဲ့စည်းထားသည့် အဖွဲ့အစည်းများ ရှိပါသလား။

(၁) ဒေါ်စော်စော်

(၂) ရှေ့ နှင့် ပတ်ဝန်းကျင်သန့်ရှင်းရေး

ကျေးရွာအုပ်စု
 မြို့နယ်
 ကွန်မြူနယ်

(ဗ) အထွေထွေအုပ်ချုပ်ရေးဦးစီးဌာန (GAD)မှ မှတ်တမ်းတင်ထားခြင်း

ဤကျေးရွာသည် အထွေထွေအုပ်ချုပ်ရေးဦးစီးဌာန (GAD) မှ မှတ်တမ်းတင်ထားမှု ရှိပါသလား။

မရှိပါ

ရှိပါသည်

ကျေးရွာခေါင်းဆောင်

အမည် ဦးမြင့်ကျော်ဦး

လက်မှတ်

နေ့စွဲ ၆.၆.၂၀၁၉

လူထုစည်းရုံးရေးမှူး

အမည် ဒေါ်သန်းမင်းဇော်

လက်မှတ်

နေ့စွဲ ၆.၆.၂၀၁၉

ပုံစံ- ၀၂ - စီမံကိန်းစက်ဝန်းအချိန်ဇယား (PC 2)

လမ်းညွှန်ချက်။ ။ သက်ဆိုင်ရာလူထုစည်းရုံးရေးမှူး/လက်ထောက်နည်းပညာမှူးများမှ စီမံကိန်းစက်ဝန်းတစ်ခုစီပြီးတိုင်း ကျေးရွာနှင့်ကျေးရွာအုပ်စုအတွက် ဤပုံစံကို ဖြည့်သွင်းရမည်။

စည်းရုံးရေးမှူး/ ဝန်ထမ်းအမည် ဦးဝင်းဇော်

နေ့စွဲ ၂၈.၆.၂၀၁၈ စက်ဝန်းအားအမှတ်ခြစ်ပါ။ စက်ဝန်း (၁)၊ စက်ဝန်း (၂)၊ စက်ဝန်း (၃)၊ စက်ဝန်း (၄)

ပြည်နယ်/တိုင်း <u>စစ်ကိုင်း</u>	မြို့နယ် <u>ကျွန်း</u>	ကျေးရွာအုပ်စု <u>ဝယာ</u>	ကျေးရွာ <u>ဝယာ</u>
------------------------------------	---------------------------	-----------------------------	-----------------------

စီမံကိန်းဆောင်ရွက်မှုအဆင့်များ	နေ့စွဲ		အစည်းအဝေးတက်ရောက်သူအရေအတွက်				အိမ်ထောင်စုပေါင်း	အိမ်ထောင်စု %
	စတင်သည့် နေ့	ပြီးဆုံးသည့်နေ့	အမျိုးသားအရေအတွက်	အမျိုးသမီးအရေအတွက်	အိမ်ထောင်စုအရေအတွက်	လူမျိုးစုတက်ရောက်သူအရေအတွက်နှင့် လူမျိုးစုအမည်များ		
၁။ ကျေးရွာစီမံကိန်း မိတ်ဆက်အစည်းအဝေး	၁၃.၆.၂၀၁၈	၁၆.၆.၂၀၁၈	၁၁၃	၁၄၅	၂၆၇	၂၆၇ မမာ	၃၄၈	၇၅.၃၅%
၂။ ကျေးရွာဖွံ့ဖြိုးရေးစီမံချက် ရေးဆွဲခြင်းအစည်းအဝေး	၁၄.၆.၂၀၁၈	၁၄.၆.၂၀၁၈	၇၈	၁၃၃	၂၁၁	၂၁၁ မမာ	၃၄၈	၆၀.၆၃%
၃။ ကျေးရွာအုပ်စုမှ လုပ်ငန်းဆုံးဖြတ်ချက်ချသည့် အစည်းအဝေး	၂၆.၆.၂၀၁၈	၂၀.၆.၂၀၁၈	၆	၆	၁၂	၁၂ မမာ	၃၄၈	
၄။ မြို့နယ်အဆင့် စီမံကိန်းရေးဆွဲရေးနှင့် အကောင်အထည်ဖော်ရေးကော်မတီ၏ စီမံကိန်းသုံးသပ်မှု အစည်းအဝေး								
၅။ မြို့နယ်အဆင့် စီမံကိန်းရေးဆွဲရေးနှင့် အကောင်အထည်ဖော်ရေးကော်မတီ၏ တိုးဖြတ်မှုကို ကျေးရွာသို့ အသိပေး အကြောင်းကြားသည့် အစည်းအဝေး	၂၇.၈.၂၀၁၈	၂၇.၈.၂၀၁၈	၅၄	၁၆၁	၂၅၅	၂၅၅ မမာ	၃၄၈	၇၃.၂၈%

၆။ စီမံကိန်းလုပ်ငန်းခွဲ စီမံချက်ရေးဆွဲခြင်း အစည်းအဝေး									
၆.၁။ စီမံကိန်းလုပ်ငန်းအကောင်အထည်ဖော်ရေးအစီအစဉ် အစည်းအဝေး	၂၀-၉-၂၀၁၈	၂၀-၉-၂၀၁၈	၉၅	၈၇	၂၈၂	၂၈၂	ဇမာ	၃၄၈	၅၂.၃%
၆.၂။ ပယ်ယူရေးအစီအစဉ်ရေးဆွဲခြင်း	၂၀-၉-၂၀၁၈	၂၁-၉-၂၀၁၈	၉၅	၈၇	၂၈၂	၂၈၂	ဇမာ	၃၄၈	၅၂.၃%
၆.၃။ ဘဏ္ဍာရေးကုန်ကျမှု လျာထားအစီအစဉ် ရေးဆွဲခြင်း	၂၁-၉-၂၀၁၈	၂၁-၉-၂၀၁၈	၉၅	၈၇	၂၈၂	၂၈၂	ဇမာ	၃၄၈	၅၂.၅%
၆.၄။ ပြင်ထိန်းအစီအစဉ်ရေးဆွဲခြင်း	၂၀-၉-၂၀၁၈	၂၀-၉-၂၀၁၈	၉၅	၈၇	၂၈၂	၂၈၂	ဇမာ	၃၄၈	၅၂.၃%
၇။ စီမံကိန်းလုပ်ငန်းတိုးတက်မှု စောင့်ကြည့်အစည်းအဝေး									
၇.၁။ အစည်းအဝေး ပထမအကြိမ်	၈.၁၂.၂၀၁၈	၈.၁၂.၂၀၁၈	၉၁	၁၀၁	၂၉၂	၂၉၂	ဇမာ	၃၄၈	၅၅.၁၇%
၇.၂။ အစည်းအဝေး ဒုတိယအကြိမ်									
၇.၃။ အစည်းအဝေး တတိယအကြိမ်									
၈။ စီမံကိန်းလုပ်ငန်းခွဲ အပြီးသတ်စစ်ဆေးခြင်း အစည်းအဝေး	၈.၁၂.၁၈	၈.၁၂.၂၀၁၈	၉၁	၁၀၁	၂၉၂	၂၉၂	ဇမာ	၃၄၈	၅၅.၁၇%
၉။ လူထုစစ်ဆေးပွဲအစည်းအဝေး	၁၈.၁၂.၁၈	၁၈.၁၂.၁၈	၈၇	၉၈	၂၈၅	၂၈၅	ဇမာ	၃၄၈	၅၃.၁၆%

ပုံစံ- ၃- ကျေးရွာဖွံ့ဖြိုးရေး ဦးစားပေးအစီအစဉ်

လမ်းညွှန်ချက်။ ။ အဆင့် ၃ ကျေးရွာမှိုက်မှန်းအစည်းအဝေးပြီးဆုံးသည့်အခါ ကျေးရွာစီမံကိန်း အထောက်အကူပြု ကော်မတီသည် လူထုစည်းရုံးရေးမှူး အကူအညီဖြင့် ဤပုံစံကိုပြည့်စုံအောင်ဖြည့်သွင်းရမည်။

လူထုစည်းရုံးရေးမှူး/ဝန်ထမ်းအမည် **ဦး ဝင်းမောင်**

နေ့စွဲ **၁၇.၆.၂၀၁၈** စက်ဝန်းအားအမှတ်ခြစ်ပါ (✓) စက်ဝန်း (၁)၊ □ စက်ဝန်း (၂)၊ □ စက်ဝန်း (၃)၊ □ စက်ဝန်း (၄)

ပြည်နယ်/တိုင်း	မြို့နယ်	ကျေးရွာအုပ်စု	ကျေးရွာ
ဝစ်ကိုင်း	ကျီး	ယာ	ပပာ

က။ အခက်အခဲအတားအဆီးများအားဆွေးနွေးခြင်း - ယခုလက်ရှိအခြေအနေတွင် ဤကျေးရွာဖွံ့ဖြိုးရေးအတွက် အဓိက အခက်ခဲအတားအဆီးများသည် မည်သည်များဖြစ်ပါသနည်း။ (အမျိုးသား/အမျိုးသမီး အနည်းဆုံးအခက်ခဲ ၅ ခုစီဖော်ပြပါ။)

အမျိုးသားအဖွဲ့တင်ပြသော အခက်ခဲအတားအဆီးများ		အမျိုးသမီးအဖွဲ့တင်ပြသော အခက်ခဲအတားအဆီးများ	
၁	- ကျေးရွာအတွင်းရှိ ရေအားလုံးကို အသုံးပြုရန် အခက်အခဲများ ရှိပါသည်။	၁	- ရွာတွင်းရှိ ရေအားလုံးကို အသုံးပြုရန် အခက်အခဲများ ရှိပါသည်။
၂	- ကျေးရွာတွင် လူမှုဝန်ထမ်းများ အားလုံးကို အသုံးပြုရန် အခက်အခဲများ ရှိပါသည်။	၂	- ကျေးရွာတွင် လူမှုဝန်ထမ်းများ အားလုံးကို အသုံးပြုရန် အခက်အခဲများ ရှိပါသည်။
၃	- ကျေးရွာတွင် လူမှုဝန်ထမ်းများ အားလုံးကို အသုံးပြုရန် အခက်အခဲများ ရှိပါသည်။	၃	- ကျေးရွာတွင် လူမှုဝန်ထမ်းများ အားလုံးကို အသုံးပြုရန် အခက်အခဲများ ရှိပါသည်။
၄	- ကျေးရွာတွင် လူမှုဝန်ထမ်းများ အားလုံးကို အသုံးပြုရန် အခက်အခဲများ ရှိပါသည်။	၄	- ကျေးရွာတွင် လူမှုဝန်ထမ်းများ အားလုံးကို အသုံးပြုရန် အခက်အခဲများ ရှိပါသည်။
၅	- ကျေးရွာတွင် လူမှုဝန်ထမ်းများ အားလုံးကို အသုံးပြုရန် အခက်အခဲများ ရှိပါသည်။	၅	- ကျေးရွာတွင် လူမှုဝန်ထမ်းများ အားလုံးကို အသုံးပြုရန် အခက်အခဲများ ရှိပါသည်။

ခ။ မျှော်မှန်းခြင်း- နောင်လာမည့် (၅)နှစ်အတွင်း ကျေးရွာဖွံ့ဖြိုးတိုးတက်ရေး မျှော်မှန်းလျာထားချက်အားတင်ပြပါ။

အမျိုးသားအဖွဲ့တင်ပြသော မျှော်မှန်းချက်		အမျိုးသမီးအဖွဲ့တင်ပြသော မျှော်မှန်းချက်	
၁	- ကျေးရွာအတွင်းရှိ ရေအားလုံးကို အသုံးပြုရန် အခက်အခဲများ ရှိပါသည်။	၁	- ကျေးရွာအတွင်းရှိ ရေအားလုံးကို အသုံးပြုရန် အခက်အခဲများ ရှိပါသည်။
၂	- ကျေးရွာအတွင်းရှိ ရေအားလုံးကို အသုံးပြုရန် အခက်အခဲများ ရှိပါသည်။	၂	- ကျေးရွာအတွင်းရှိ ရေအားလုံးကို အသုံးပြုရန် အခက်အခဲများ ရှိပါသည်။
၃	- ကျေးရွာအတွင်းရှိ ရေအားလုံးကို အသုံးပြုရန် အခက်အခဲများ ရှိပါသည်။	၃	- ကျေးရွာအတွင်းရှိ ရေအားလုံးကို အသုံးပြုရန် အခက်အခဲများ ရှိပါသည်။
၄	- ကျေးရွာအတွင်းရှိ ရေအားလုံးကို အသုံးပြုရန် အခက်အခဲများ ရှိပါသည်။	၄	- ကျေးရွာအတွင်းရှိ ရေအားလုံးကို အသုံးပြုရန် အခက်အခဲများ ရှိပါသည်။
၅	- ကျေးရွာအတွင်းရှိ ရေအားလုံးကို အသုံးပြုရန် အခက်အခဲများ ရှိပါသည်။	၅	- ကျေးရွာအတွင်းရှိ ရေအားလုံးကို အသုံးပြုရန် အခက်အခဲများ ရှိပါသည်။

က။ လူထုစီမံကိန်း၏လာမည့် (၄)နှစ် စီမံကိန်းအတွက် အကျုံးမဝင်သော ဦးစားပေးဖွံ့ဖြိုးတိုးတက်မှု လုပ်ငန်းအစီအစဉ်အားဖော်ပြပါ။

အဆင့်	ကျေးရွာအတွက်ဦးစားပေး ဖွံ့ဖြိုးတိုးတက်မှု လုပ်ငန်းစဉ်များ	အဆိုပြုသူ (အမျိုးသား/အမျိုးသမီးများ/ အမျိုးသား+အမျိုးသမီး)	ခန့်မှန်းကုန်ကျစရိတ်	အကျိုးခံစားခွင့်ရှိသူ ခန့်မှန်းခြေ အရေအတွက်
၁	- ရွာတွင်းလမ်းဖွဲ့ခြင်း (လမ်းအလျား ၁+၂)	ကမ္ဘီ၊ သား + ကမ္ဘီ၊ သမီး	၁၁၅၀၀၀၀၄	၁၆၆၈
၂	- ရွာချင်းဆက်လမ်းဖွဲ့ခြင်း (ကျောက်ချောလမ်း)	ကမ္ဘီ၊ သား + ကမ္ဘီ၊ သမီး	၂၀၀၀၀၀၀၀/	၁၆၆၈
၃	- ရောင်းကမ်းပါးဖွဲ့ခြင်း	ကမ္ဘီ၊ သား + ကမ္ဘီ၊ သမီး	၁၀၀၀၀၀၀၀/	၁၆၆၈
၄	- မူကြိုကျေးဆောက်ခြင်း	ကမ္ဘီ၊ သမီး	၁၂၀၀၀၀၀၀/	၁၆၆၈
၅	- စလပ်တန်း၊ အတက်တန်း ကျောင်းဆောက်လုပ်ခြင်း	ကမ္ဘီ၊ သား ကမ္ဘီ၊ သမီး	၄၀၀၀၀၀၀၀/	၁၆၆၈

ဃ။ လူထုစီမံကိန်း၏လာမည့် (၄)နှစ်အတွက် အကျုံးမဝင်သော ဦးစားပေး ဖွံ့ဖြိုးတိုးတက်မှုလုပ်ငန်း အစီအစဉ်များအား ဖော်ပြပါ။

အဆင့်	ကျေးရွာအတွက်ဦးစားပေး ဖွံ့ဖြိုးတိုးတက်မှု လုပ်ငန်းစဉ်များ	အဆိုပြုသူ (အမျိုးသား/အမျိုးသမီးများ/ အမျိုးသား+အမျိုးသမီး)	အခန်းကဏ္ဍ
၁	- မူကြိုသမီးအကျွမ်းကျင်ရေး ပညာရေး	မူကြိုသမီးများ	ကျေးဇူးပြု
၂	- ကျေးရွာကျောင်းအဆောက်အအုံ ဆောက်လုပ်ခြင်း	မူကြိုသားများ မူကြိုသမီးများ	မဟာပြု
၃	-	မူကြိုသားများ မူကြိုသမီးများ	
၄	-		

ခေါင်းဆောင်၊ ကျေးရွာစီမံကိန်းအထောက်အကူပြုကော်မတီမှ အတည်ပြုသည်။

အမည် ဦးကျော်စွာ လက်မှတ်  နေ့စွဲ 14.6.2018

လမ်းညွှန်ချက်။ အဆင့်(၃)ကျေးရွာ... နီးချက်အစည်းအဝေးပြီးဆုံးသွားသောအခါကျေးရွာစီမံကိန်းအသံသရာအကူပြု
 ကော်မတီသည် လူထုစည်းရုံးရေးမှူးအကူအညီဖြင့် ဤပုံစံကို ပြည့်စုံအောင် ဖြည့်သွင်းရမည်။

လူထုစည်းရုံးရေးမှူးဝန်ထမ်းအမည် **ဒေါ်သိန်းမာ**

နေ့စွဲ **7.6.2019** စက်ဝန်းအား အမှတ်ခြစ်ပါ စက်ဝန်း (၁) စက်ဝန်း (၂) စက်ဝန်း (၃) စက်ဝန်း (၄)

ပြည်နယ်/တိုင်း စစ်ကိုင်း	မြို့နယ် ကျီ	ကျေးရွာအုပ်စု ဝဟာ	ကျေးရွာ ဝဟာ
------------------------------------	------------------------	-----------------------------	-----------------------

က။ အခက်အခဲအတားအဆီးများအား ဆွေးနွေးခြင်း- ယခုလက်ရှိအခြေအနေတွင် ဤကျေးရွာဖွံ့ဖြိုးတိုးတက်ရေးအတွက် အဓိကအခက်အခဲအတားအဆီးများသည် မည်သည်များ ဖြစ်ပါသနည်း။ (အမျိုးသား/သမီး အနည်းဆုံး အခက်အခဲ ၅ ခုဆီ ဖော်ပြပါ)

အုပ်စုဖွဲ့ဆွေးနွေးမှုများမှ တင်ပြသော အခက်အခဲအတားအဆီးများ

၁။ ရာသီဥတုအပြောင်းအလဲကြောင့် စိုက်ပျိုးရေးနှင့် မြေယာပျက်စီးခြင်း။	<input type="checkbox"/> ကျား <input type="checkbox"/> မ <input checked="" type="checkbox"/> ကျား+မ
၂။ ကျေးရွာတွင် အထူးအထေးပြုလုပ်ရန် လိုအပ်ချက်များရှိခြင်း။	<input type="checkbox"/> ကျား <input checked="" type="checkbox"/> မ <input type="checkbox"/> ကျား+မ
၃။ ကလေးများ ပညာရရှိရန် အခက်အခဲများရှိခြင်း။	<input type="checkbox"/> ကျား <input checked="" type="checkbox"/> မ <input type="checkbox"/> ကျား+မ
၄။ ကလေးများ ပညာရရှိရန် အခက်အခဲများရှိခြင်း။	<input type="checkbox"/> ကျား <input checked="" type="checkbox"/> မ <input type="checkbox"/> ကျား+မ
၅။ ရွာတွင် စိုက်ပျိုးရေးနှင့် မြေယာပျက်စီးခြင်း။	<input type="checkbox"/> ကျား <input checked="" type="checkbox"/> မ <input type="checkbox"/> ကျား+မ
၆။ ရွာတွင် စိုက်ပျိုးရေးနှင့် မြေယာပျက်စီးခြင်း။	<input type="checkbox"/> ကျား <input checked="" type="checkbox"/> မ <input type="checkbox"/> ကျား+မ

ခ။ မျှော်မှန်းခြင်း- နောင်လာမည့် (၅)နှစ်အတွင်း ကျေးရွာဖွံ့ဖြိုးရေး မျှော်မှန်းလျာထားချက်များအား တင်ပြပါ။

အုပ်စုဖွဲ့ဆွေးနွေးမှုများမှ တင်ပြသော အခက်အခဲအတားအဆီးများ

၁။ ရွာတွင် စိုက်ပျိုးရေးနှင့် မြေယာပျက်စီးခြင်း။	<input type="checkbox"/> ကျား <input type="checkbox"/> မ <input checked="" type="checkbox"/> ကျား+မ
၂။ အထူးအထေးပြုလုပ်ရန် လိုအပ်ချက်များရှိခြင်း။	<input checked="" type="checkbox"/> မ
၃။ ကလေးများ ပညာရရှိရန် အခက်အခဲများရှိခြင်း။	<input type="checkbox"/> ကျား <input checked="" type="checkbox"/> မ <input type="checkbox"/> ကျား+မ
၄။ ကလေးများ ပညာရရှိရန် အခက်အခဲများရှိခြင်း။	<input checked="" type="checkbox"/> မ
၅။ ရွာတွင် စိုက်ပျိုးရေးနှင့် မြေယာပျက်စီးခြင်း။	<input type="checkbox"/> ကျား <input type="checkbox"/> မ <input checked="" type="checkbox"/> ကျား+မ
၆။ အထူးအထေးပြုလုပ်ရန် လိုအပ်ချက်များရှိခြင်း။	<input type="checkbox"/> ကျား <input checked="" type="checkbox"/> မ <input type="checkbox"/> ကျား+မ
၇။ ရွာတွင် စိုက်ပျိုးရေးနှင့် မြေယာပျက်စီးခြင်း။	<input type="checkbox"/> ကျား <input checked="" type="checkbox"/> မ <input type="checkbox"/> ကျား+မ
၈။ ကျေးရွာ၏ အကျိုးစီးပွားတိုးတက်ရေးအတွက် လိုအပ်ချက်များရှိခြင်း။	<input type="checkbox"/> ကျား <input checked="" type="checkbox"/> မ <input type="checkbox"/> ကျား+မ

ပထမအကြိမ် ကျေးရွာအစည်းအဝေး (ဒုတိယဒွပ်စက်ဝန်း)

ကျေးရွာ "ဝယာ
နေရာ " ဘိုင်းကြီးကျောင်း
ရက်စွဲ " ၆.၆.၂၀၁၉
အချိန် " ၉:၀၀ AM to 12:00 PM

ဆွေးနွေးသည့်အကြောင်းအရာ " ပထမအကြိမ်ကျေးရွာအစည်းအဝေး

အိမ်စာအုပ်ဖတ်ခြင်း ၉ ၉:၀၀ AM to ၉:၂၀ AM

- စီမံကိန်းမိတ်ဆက်အကြောင်းဆွေးနွေးခြင်း

ဦးညိုညိုကျော် ၉ ၉:၂၀ AM to ၉:၃၅ AM

- စီမံကိန်းစက်ဝန်းအကြောင်း ရှင်းလင်းခြင်း..

အိမ်စာအုပ်ဖတ်ခြင်း ၉ ၉:၃၅ AM to 10:00 AM

- အဓိကတာဝန်ရှိသူများနှင့် ၎င်းတို့၏ တာဝန်ဝတ္တရားများအကြောင်း ရှင်းလင်းခြင်း..

စေတနာ့ဝန်ထမ်းရွေးချယ်ခြင်း..

- ကျေးရွာလူထုပူးပေါင်းပါဝင်စော လူမှုဆန်းစစ်ခြင်းလုပ်ငန်းစဉ် (၆)ခုကို

အဖွဲ့ (၃)ဖွဲ့ခွဲပြီး ဆွေးနွေးစေခြင်း..

- အဖွဲ့များက ပြန်လည်တင်ပြစေခြင်း..

- ဒုတိယအကြိမ်ကျေးရွာအစည်းအဝေးကို မိတ်ဆက်ခြင်းနှင့် အချိန်သတ်မှတ်ခြင်းတို့ ပြုလုပ်ခဲ့ကြသည်..

အစည်းအဝေးတက်ရောက်သူများ - ကျား (၁၀၄) ဦး ၂၀ (၂၀၀၈)ဦး

မှတ်တမ်းတင်သူ



ဒုတိယအကြိမ်ကျေးရွာအစည်းအဝေး

ကျေးရွာ - ယာ

နေရာ - ~~အနောက်~~ ဘိုကြီးကျောင်း

နေ့ရက် - ၆.၆.၂၀၀၉

အချိန် - ၇:၀၀ PM to ၅:၀၀ PM

ဆွေးနွေးသည့်အကြောင်းအရာ - ဒုတိယအကြိမ်ကျေးရွာအစည်းအဝေး

- ပထမအကြိမ်ကျေးရွာအစည်းအဝေးကို ဖြစ်လည် အနှစ်ချုပ်ခြင်း။
- အမျိုးသားနှင့် အမျိုးသမီးများအဖွဲ့ခွဲ၍ အာက်ကပ်၊ ပြဿနာများ၊ ရွှေ့ပြောင်းချက်များ အဆိုပြုလုပ်ငန်းများကို ဆွေးနွေးစေခြင်း။
- အမျိုးသားနှင့် အမျိုးသမီးစင်ပြသော အဆိုပြုလုပ်ငန်းများကို ရွေးချယ်ခြင်း။
- ဦးစားပေးလုပ်ငန်းများကို မဲပေးရွေးချယ်စေခြင်း။

မှ အကျုံးဝင်သော စီမံကိန်းလုပ်ငန်းခွဲများနှင့် အကျုံးမဝင်သော စီမံကိန်းလုပ်ငန်းများအကြောင်း ရှင်းလင်းဆွေးနွေးခြင်း။
 အကာအကွယ်များအကြောင်းကို မှ ရှင်းလင်းဆွေးနွေးခြင်း။

မှ ကော်မတီဝင်များ ရွေးချယ်ခြင်းနှင့် အတည်ပြုခြင်း။
 ပထမအကြိမ်နှင့် ဒုတိယအကြိမ်ကျေးရွာအစည်းအဝေးကို အနှစ်ချုပ် ဆွေးနွေးပြီး အစည်းအဝေး ပြီးဆုံးခဲ့ပါသည်။

အစည်းအဝေးတက်ရောက်သူများ - ကျား - (၉၀) ဦး - မ - (၅၀၇) ဦး

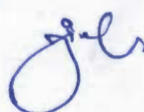
မှတ်တမ်းတင်သူ

ယောကျေးဇူးရှာအပ်စွာ၊ ယောကျေးဇူး
ခုတ်ယှဉ်စက်ဝန်း

ရက်စွဲ- ၅-၆-၂၀၁၉

အမျိုးသားအဖွဲ့မှတင်ပြသောအခက်အခဲများ

- ၁) မိုးရာသီတွင် ရေတိုက်စားဖျားများ သဖြင့် ရွာတွင် လမ်းများ သွားလာရာနေရာခက်ခဲခြင်း။
- ၂) ကျေးရွာတွင် အစည်းအဝေး ပြုလုပ်ရန် ဇနကာအခက်အခဲရှိခြင်း။
- ၃) ရွာချင်း ချိတ်ဆက်လမ်းများ မိုးရာသီတွင် သွားလာရန်ခက်ခဲခြင်း။
- ၄) အသက်မွေးဝမ်းကျောင်း ဝဿာများ မရှိ၍ သွားလာရန်ခက်ခဲခြင်း။
- ၅) စိုက်ပျိုးရေး နည်းပညာစနစ်များ မရှိ၍ သီးနှံထွက်တိုင်းနည်းပါးခြင်း။

အမျိုးသားအဖွဲ့မှတင်ပြသောမျှော်မှန်ချက်များ

- ၁) ရာသီမရွေး သွားလာနိုင်သော လမ်းများ ပြန်လည်ဖောက်ပြန်
- ၂) အစည်းအဝေး ပြုလုပ်ရန် အတွက် အဆောက်အအုံ၊ ရေခဲရန်
- ၃) ရွာချင်း ချိတ်ဆက်လမ်းများ ကောင်းမွန်ဖောက်ပြန်
- ၄) အသက်မွေးပညာများ ရရှိလျှင် တစ်ပိုင်တစ်ဆိုင် ဝင်ငွေများ ရှာနိုင်ပြီး အဆင်ပြေလာစေရန်
- ၅) စိုက်ပျိုးရေး နည်းပညာများ ဖန်တီးမှု ရရှိလာစေရန်

ဒုတိယဒွင်ထက်ဝန်

အမျိုးသမီးအဖွဲ့မှ တင်ပြ စာအခက်အခဲများ

- ၁) မိခင်အဖွဲ့အစည်းများတွင် ဝင်ရောက်ရန် ဝင်ငွေအခက်အခဲခြင်း။
- ၂) ကျေးဇူးတင်အစည်းအဝေး၊ ပြုလုပ်ရန် ကျေးဇူးတင်အခဲရှိခြင်း။
- ၃) ကလေးသူငယ်ထိန်းသိမ်းစောင့်ရှောက်ရေး ကျောင်းမရှိသဖြင့် ကလေးများ ဗဟုသုတအားပါးခြင်း။
- ၄) ရွာချင်းချိတ်ဆက်ပစ်များ မိခင်အဖွဲ့အစည်းများတွင် ဝင်ရောက်ခွင့်ခြင်း။
- ၅) အသက်မွေးဝမ်းကျောင်းပညာများ မရှိရှိ အမျိုးသမီးများ ဝင်ငွေအခက်အခဲရှိခြင်း။
- ၆) လျှပ်စစ်ဓါတ် မရှိသဖြင့် အချို့ကျေးရွာများတွင် ဝင်ငွေအခက်အခဲရှိခြင်း။
- ၇) စိုက်ပျိုးရေးနှင့် ပညာစနစ်များ မရှိရှိသီးနှံအထွက်နှုန်း အခက်အခဲရှိခြင်း။
- ၈) စာပေဗဟုသုတရှိရန် စာကြည့်တိုက်မရှိသဖြင့် ကလေးများ ဗဟုသုတအားပါးခြင်း။

အမျိုးသမီးအဖွဲ့မှတင်ပြထားသောမျှော်မှန်းချက်များ

- ၁) ရာသီမဏ္ဍိကများဟုတ်စွာလမ်းများဖြစ်ပေါ်လာစေရန်။
- ၂) အထွေအစား၊ ပြုလုပ်ရန်အတွက် အထောက်အပံ့ ရရှိရန်။
- ၃) ကလေးများမဟုတ်သူတို့ပျား၊ ယာစေရန်။
- ၄) မိဘများတစ်ပိုင်တစ်ပိုင်ဝင်ငွေများရရှိစေရန်။
- ၅) ရွာချင်းချိတ်ဆက်လမ်းများကောင်းမွန်လာစေရန်။
- ၆) အသက်ပျော်ပညာများရရှိလျှင်တစ်ပိုင်တစ်ပိုင်ဝင်ငွေများရှာနိုင်ပြီး အဆင်ပြေလာစေရန်။
- ၇) ခိုက်ပျိုးကျေးဇူးပညာများစနစ်တကျရရှိလာစေရန်။
- ၈) ကျားရွာ၏ နေရာတိုင်း မီးတိုင်ရရှိပြီး အန္တရာယ်ကင်းစွာ သွားလာနိုင်စေရန်။

ပဏာကျော့ရွာ.

ဒုတိယပျစ်စက်ဝန်၊

နေ့စွဲ .၆.၆.၂၀၁၉

ကျေးရွာဖွံ့ဖြိုးရေး လုပ်ငန်းစဉ်များ

၁။ ရွာတွင်းလမ်း ပြုပြင်ခြင်း (က+ခ)

၂။ ရွာထွက်လမ်းပြုပြင်ခြင်း (က+ဓ)

၃။ ဘက်စုံသုံးစနစ်မတည်ဆောက်ခြင်း (မ)

၄။ စာကြည့်တိုက်တည်ဆောက်ခြင်း (ဓ)

၅။ မျက်နှာကျောင်းတည်ဆောက်ခြင်း (ဓ)

၆။ အထက်တန်းပြ ဆရာမ (ဓ)

၇။ မိတာဘောက် (မ)

၈။ အသက်မွေးဝမ်းကျောင်းနှင့်ဆိုင် (ဓ)

သည့်သင်တန်း

၉။ စိုက်ပျိုးရေးနှင့်ပညာသင်တန်း (မ)

ပဏာကျော့ရှာ.

ဒုတိယနှစ်စက်တန်း

ဇန်နဝါရီလ ၂၀၁၉

ကျေးဇူးတင်ဖြင့်ဖြေ လုပ်ထုံးစဉ်များ

၁။ ရွာတွင်းလမ်း ပြုပြင်ခြင်း (က+ခ)

၂။ ရွာထွက်လမ်းပြုပြင်ခြင်း (က+ခ)

၃။ ဘက်စုံသုံးစနစ်တည်ဆောက်ခြင်း (မ)

၄။ စာကြည့်တိုက်တည်ဆောက်ခြင်း (မ)

၅။ မျက်နှာကျောင်းတည်ဆောက်ခြင်း (မ)

၆။ အထက်တန်းပြဆရာမ (မ)

၇။ ဒီတာဘောက် (မ)

၈။ အသက်မွေးဝမ်းကျောင်းနှင့်ဆိုင် (မ)

သည့်သင်တန်း

၉။ စိုက်ပျိုးရေးနှင့်ပညာသင်တန်း (မ)

ဝယာကျေးဇူး

ခုတ်ယူခွင့်အပ်ပေးရန်

ခုတ်စွဲ ၆.၆.၂၀၁၉

ဦးစားပေးလုပ်ငန်းများ

စဉ်	အကြောင်းအရာ	မဲအရေအတွက်	အဆင့်
၁။	ရွာတွင်းလမ်းပြုပြင်ခြင်း	၇၅၇	၁
၂။	ရွာတွင်းလမ်းပြုပြင်ခြင်း	၆၀၇	၂
၃။	ဘက်စုံသုံးပြုရန်မတည့်ဆောက်ခြင်း	၄၀၇	၃
၄။	စာကြည့်တိုက်တည်ဆောက်ခြင်း	၈၁	၄
၅။	မူကြိုကျောင်းတည်ဆောက်ခြင်း	၅၃	၅
၆။	မိတာစောက်	၄၄	၆
၇။	အသက်မွေးဝမ်းကျောင်းသင်တန်း	၃၇	၇
၈။	ဆိပ်ပျိုးအပြုအစဉ်အသင်တန်း	၁၀	၈

