



ပြည်ထောင်စုမြန်မာနိုင်ငံတော်အစိုးရ
စိုက်ပျိုးရေး၊ မွေးမြူရေးနှင့် ဆည်မြောင်းဝန်ကြီးဌာ
ကျေးလက်ဒေသဖွံ့ဖြိုးတိုးတက်ရေးဦးစီးဌာန

National Community Driven Development Project
လူထုဗဟိုပြုစီမံကိန်း၊ လှိုင်းဘွဲ့မြို့နယ်

ကျေးရွာဖွံ့ဖြိုးရေးအစီအစဉ်



သာယာကုန်းကျေးရွာအုပ်စု
သာယာကုန်းကျေးရွာ

လှိုင်းဘွဲ့မြို့နယ်၊ ကရင်ပြည်နယ်
၂၀၁၉ ခုနှစ်

မာတိကာ

<u>စဉ်</u>	<u>အကြောင်းအရာ</u>	<u>စာမျက်နှာ</u>
၁။	လှိုင်းဘွဲ့မြို့နယ်အခြေပြမြေပုံ	၁
၂။	ကျေးရွာမြေပုံ (တည်နေရာ)	၂
၃။	အုပ်စုတွင်ပါဝင်သော ကျေးရွာများစာရင်း	၃
၄။	ကျေးရွာအခြေခံအချက်အလက်များ (ကျေးရွာသမိုင်းကြောင်း)	၄
၅။	လူထုပူးပေါင်းပါဝင်သော လူမှုဆန်းစစ်ခြင်းနှင့် အကဲဖြတ်ခြင်း လုပ်ငန်းစဉ် (PSA/PRA) အကျဉ်းချုပ်ဇယား	၅
၆။	ကျေးရွာဖွံ့ဖြိုးရေးအစီအစဉ်အတွက်အသုံးပြုခဲ့သော PRA tools တစ်ခုချင်းစီအတွက် သုံးသတ်ချက်များ	
	၁။ ကျေးရွာလူမှုရေးနှင့်အရင်းအမြစ်ပြမြေပုံ (Social Map)	၆-၇
	၂။ ရာသီခွင်ပြပြကွဲဒီဇိုင်း (Seasonal Cleander)	၈-၉
	၃။ ဥစ္စာနေကြွယ်ဝမှုပြဇယား (Wealth Ranking)	၁၀-၁၁
	၄။ ကျား၊မ ပင့်ကူအိမ်သုံးသပ်ခြင်း (Cob Web)	၁၂-၁၃
	၅။ အရင်းအမြစ်အသုံးချမှုပုံစံပြဇယား (Asset Mapping)	၁၄-၁၆
	၆။ အဖွဲ့အစည်းချိတ်ဆက်မှုပြဇယား (Veen Diagram).....	၁၇-၁၉
၇။	ကော်မတီဝင်များရွေးချယ်ခြင်းနှင့် ကျေးရွာဖွံ့ဖြိုးရေးအစီအစဉ် ဆောင်ရွက်မှုမှတ်တမ်း	၂၀
၈။	ကျေးရွာအချက်အလက်များ (PC 1)	၂၁-၂၃
၉။	စီမံကိန်းစက်ဝန်းအချိန်ဇယား (PC 2)	၂၄
၁၀။	ကျေးရွာဖွံ့ဖြိုးရေးဦးစားပေးအစီအစဉ် (PC 3)	၂၅-၂၈
၁၁။	အစည်းဝေးမှတ်တမ်းများ	၂၉-၃၀
၁၂။	ကဏ္ဍအလိုက်ဦးစားပေးဖွံ့ဖြိုးရေးလုပ်ငန်းစဉ်များ	၃၁

၁။ လှိုင်းဘွဲ့မြို့နယ်အခြေပြမြေပုံ

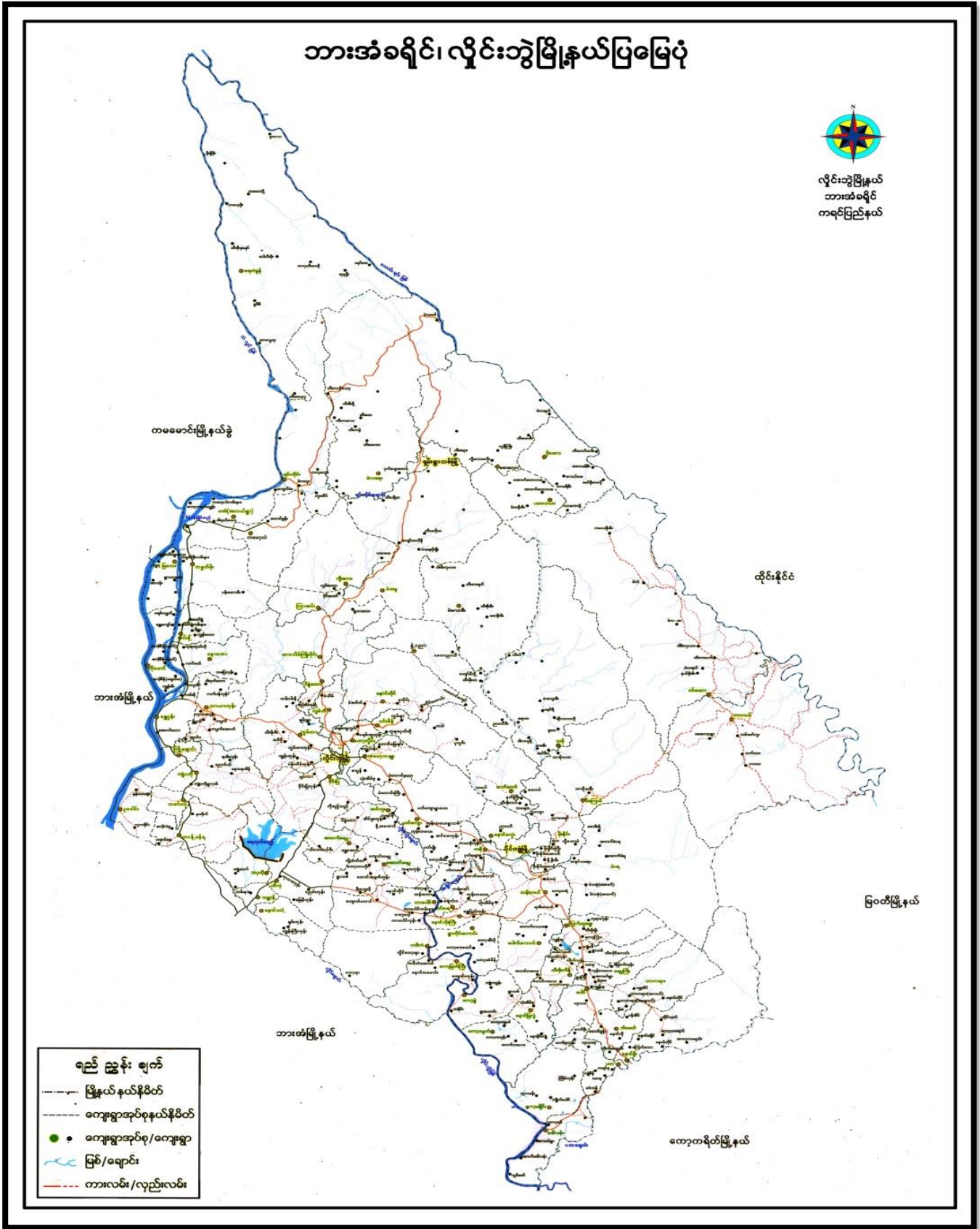

၃။ အုပ်စုတွင်ပါဝင်သော ကျေးရွာများစာရင်း

- ၁။ သာယာကုန်း
- ၂။ လက်ပံကုန်း
- ၃။ အဝင်ဝ
- ၄။ ကပ္ပလီအောက်
- ၅။ ကုလားကုန်း
- ၆။ ကပ္ပလီရွာကြီး
- ၇။ ကပ္ပလီရွာငယ်
- ၈။ ဝါးဂူထွော

၄။ ကျေးရွာအခြေခံအချက်အလက်များ (ကျေးရွာသမိုင်းကြောင်း)

သာယာကုန်းကျေးရွာ၏အချိန်ပြကျေးရွာနောက်ခံသမိုင်း

သာယာကုန်းကျေးရွာသည်ကရင်ပြည်နယ် လှိုင်းဘွဲ့မြို့နယ်၏အနောက်ဘက်ခြမ်း(၁၀)မိုင်ခန့်အကွာတွင်တည်ရှိပါသည်။ရွာ၏အရှေ့ဘက်တွင် လယ်ကွင်းနှင့်ရွာ၏အနောက်ဘက်တွင် ကိုင်းမြေနှင့်လယ်မြေရှိပါသည်။ရွာ၏တောင်ဘက်တွင်ကပ္ပလီရွာရှိပြီး မြောက်ဘက်တွင်ဝါးကုတ္တောကျေးရွာရှိပါသည်။

သာယာကုန်းကျေးရွာဟု ခေါ်ရခြင်းအကြောင်းအရင်းမှာ ရွှေဝန်းမှကြည့်လျှင် သာယာလှပပြီးပိမ်းလန်းစိုပြေကာကုန်းကလေးသဖွယ်မြင်နေရသောကြောင့် သာယာကုန်းကျေးရွာဟုခေါ်ဆိုခြင်းဖြစ်ပါသည်။ ကျေးရွာစတင်တည်ထောင်သည်ကလေးစဉ် ယနေ့တိုင်နှစ်ပေါင်း(၂၀၀)ကျော် ကြာမြင့်ပြီးဖြစ်ပါသည်။ သာယာကုန်းကျေးရွာစတင်တည်ရှိစဉ် အိမ်ထောင်စုသုံးစုသာရှိသည်စုသိရပါသည်။ ယင်းအိမ်ထောင်စုသုံးစုမှာ ဦးရွှေပုလဲ၊ ဦးစောရွှေဟဲ၊ နှင့် ဦးစောဟိုယွာ တို့မိသားစုများဖြစ်ကြပါသည်။ ကျေးရွာ၌အိမ်ထောင်စုဦးရေများလာသောအခါ သာယာကုန်းဘုန်းတော်ကြီးကျောင်းတိုက်ကို တည်ထောင်လာခဲ့ကြပါသည်။ ထိုအချိန်ကာလ၌ ဦးရွှေပုလဲ၏ သမီး နော်မိယုံ၏ခင်ပွန်း ဦးစောလောက်ဖိုးက ကျေးရွာသူကြီးအဖြစ်တာဝန်ယူခဲ့ပါသည်။ သာယာကုန်းကျေးရွာ၏ လူဦးရေ(၉၀)ရာခိုင်နှုန်းမှာ ဗုဒ္ဓဘာသာဝင်များဖြစ်ပြီး ကျန်သော(၁၀)ရာခိုင်နှုန်းမှာ အခြားဘာသာဝင်များဖြစ်ကြပါသည်။ သာယာကုန်းကျေးရွာတွင် ရှေ့ယခင်က စစ်တပ်စခန်းရှိခဲ့ဖူးပါသည်။ စစ်တပ်စခန်းရှိစဉ်ကာလတွင် ရွာသားများသည် စခန်းမှ လုပ်အားပေးခေါ်ခြင်း ညလုံးပေါက်ကင်းစောင့်ရသောကြောင့်စာဝတ်နေရေးအတွက် ရုန်းကန်ရန်အချိန်မရဘဲဖြစ်ခြင်း၊ ၎င်းပြင်ယင်းကာလ၌ စစ်တပ်နှင့်ကရင်လက်နက်ကိုင်တော်လှန်ရေးများအကြား စစ်ပွဲမကြာခဏပစ်ခတ်တိုက်ခိုက်ခဲ့ကြပါသည်။ ရွာသားများအနေဖြင့် ဝေးရာလုံခြုံရာနေရာကိုရှာပြီးထွက်ပြေးတိမ်းရှောင်ခဲ့ကြရပါသည်။ တိုက်ပွဲဖြစ်ပြီးနောက်ပိုင်းပုံးလက်ကျန်များရှင်းရာတွင် ပုံးလက်ကျန်တစ်လုံး ပေါက်ကွဲသောကြောင့် လူ(၃)ဦးထိခိုက်ကာ (၂)ဦးမှာဒဏ်ရာပြင်းထန်စွာရရှိခဲ့ပြီး ကျန်တစ်ဦးမှာ ချက်ခြင်းသေဆုံးခဲ့ရပါသည်။ စစ်တပ်ကပေါ်တာဖမ်းခြင်း၊ ကရင် လက်နက်ကိုင်တော်လှန်ရေးဘက်မှလည်း လုပ်အားပေးခေါ်ခြင်းများကြောင့် အမျိုးသားများသာမက အမျိုးသမီးများကပါ ထွက်ပြေးတိမ်းရှောင်ခဲ့ကြရပါသည်။ စစ်တပ်များ ရွာအတွင်းဝင်လာသောအခါ ဒေသခံများကို ကရင်လက်နက်ကိုင်တော်လှန်ရေးများ ဟူ၍လည်းကောင်း၊ ကရင်လက်နက်ကိုင်တော်လှန်ရေးများ ဝင်လာသောအခါများတွင်လည်း အစိုးရစစ်တပ်နှင့် ပူးပေါင်းသောသူလျှို့များဟူ၍လည်းကောင်း သံသယဖြစ်ခြင်းခံရပြီး သေနတ်သံပေါက်ကွဲခြင်းတစ်ချက်ကြားပါက ဒေသခံများ၏ဝက်တစ်ကောင်သေပြီဖြစ်ကြောင်းသိရပါသည်။ ယင်သို့ဖြစ်ခြင်းမှာ နှစ်ဖက်လက်နက်ကိုင်များမှာ လျှောကြေး၊ ဒဏ်ကြေးအဖြစ်လုပ်လေ့လုပ်ထရှိကြောင်းသိရပါသည်။ ကျေးရွာအတွင်း စစ်ပွဲမကြာခဏဖြစ်ခြင်းကြောင့် ကျောင်းမကြာခဏပိတ်ရသောကြောင့်ခလေးများ ပညာရေးကိုကောင်းမွန်စွာသင်ယူခဲ့ခြင်းမရှိပါ ထို့ကြောင့် ယင်းစစ်ဒဏ်များကြောင့် ကျေးရွာ၏ ပညာရေး၊ စားဝတ်နေရေး၊ စီးပွားရေး စသည်အဖက်ဖက်မှလက်လှမ်းမီမှုအခွင့်အရေးဆုံးရှုံးခဲ့ရပါသည်။ ၁၉၉၄-၉၅ ခုနှစ်တွင် ကရင်လက်နက်ကိုင်တော်လှန်ရေးမှ ခွဲထွက်သော တိုးတက်သော ကရင်ဗုဒ္ဓဘာသာအဖွဲ့ ဝင်

လာသောအချိန်နယ်မြေအနည်းငယ်အေးချမ်းလာပါသည်။ စစ်ပွဲများဖြစ်ခြင်းပေါ်တာဆွဲခြင်း များမရှိတော့သော်လည်း
အကောက်အခွန်နှင့် လုပ်အားပေးများခေါ်သည့်အဖွဲ့တစ်ဖွဲ့ထပ်မံတိုးလားသကဲ့သို့ဖြစ်ရပါသည်။ သို့ဖြစ်ပါ၍ ယခင်အ
ချိန်နှင့် ယခုအချိန်ကာလကို နှိုင်းယှဉ်ကြည့်လျှင် ယခုအချိန်တွင် အလုပ်အကိုင်နှင့်ပညာရေးအခွင့်အလမ်းအနည်း
ငယ်များလာပါသည်။ မည်သို့ပင်ဆိုစေကာမူ သာယာကုန်းကျေးရွာသည်စစ်ဒဏ်ကြောင့်ပညာရေး၊ စီးပွားရေး၊ လူမှုရေး
အခြေအနေတို့မှာ တိုးတက်သင့်သလောက်မတိုးတက် ဘဲဖြစ်ခဲ့ရပါကြောင်းသုံးသပ်တင်ပြပါသည်။

၅။ လူထုပူးပေါင်းပါဝင်သော လူမှုဆန်းစစ်ခြင်းနှင့် အကဲဖြတ်ခြင်းလုပ်ငန်းစဉ် အကျဉ်းချုပ်ဇယား

၂။ လူထုပူးပေါင်းပါဝင်သော လူမှုဆန်းစစ်ခြင်းနှင့် အကဲဖြတ်ခြင်းလုပ်ငန်းစဉ် အကျဉ်းချုပ်ဇယား

နံပါတ်	အသုံးပြုခဲ့သော PRA Tools များ	ဦးတည်ချက်	အစဉ်အဆက် နောက်ဆက်			အဓိကဆွေးနွေးချက်များ
			က	မ	ပ	
၁။	ကျေးရွာအရင်းမြစ်မြေမြေပုံ (Social Map)	ရှင်၊ ဖိရပ်၊ ကော်မတီဝင် ကျေးရွာလူထုများ အားလုံး	25	63	88	အခြေခံအဆောက်အအုံများ၊ လမ်းပန်းဆက်သွယ်ရေးခြေမြေ၊ လယ်ယာမြေများ၊ ကျေးရွာ၏ သဘာဝအရင်းအမြစ်များ
၂။	ရာသီခွင်မြေပုံ (Seasonal Calender)	ကော်မတီဝင်များ၊ အမျိုးသား/သမီး၊ ဆင်းရဲနွမ်းပါးသောသူများ	25	63	88	ပိုက်ယူရိုက်သိမ်းကလ (တောင်ယာလယ်ယာ)၊ မီးဖွားရေး၊ ဝင်ငွေရရှိမှု၊ ပွဲတော်ချိန်၊ ရာသီဥတု၊ ကျန်းမာရေးဆိုင်ရာ၊ ရေရရှိမှု
၃။	ဥစ္စာစနစ်ကြွယ်ဝမှု ဦးစားပေး အဆင့်သတ်မှတ်ခြင်း (Wealth Ranking)	ချမ်းသာ၊ အလယ်အလတ်၊ နွမ်းပါးသောသူများ	25	63	88	ကျေးရွာလူမှုဖွံ့ဖြိုးရေးကို အုပ်စုများ ခွဲခြားသတ်မှတ်ခြင်း၊ အခြေခံအဆောက်အအုံများ၊ သတ်မှတ်ရန် လူထုအားလုံး သဘောတူသတ်မှတ်ခြင်း
၄။	ကျား၊ မ၊ ပင်ကိုအိမ်သုံးသတ်ခြင်း (Cob Web)	ကျေးရွာ၏ အမျိုးသားနှင့် အမျိုးသမီးများ	24	63	87	အမျိုးသားနှင့် အမျိုးသမီးများ တန်ဖိုးရှိစွာ အစုံအလင် ရရှိမှုနှင့် မရရှိသည့် အကြောင်းအရင်း
၅။	အရင်းအမြစ်အသုံးပြုမှုစာတမ်းထုတ်ခြင်း (Asset Mapping)	ကျေးရွာလူထု အားလုံး	25	63	88	ကျေးရွာရှိ သဘာဝအရင်းအမြစ်များ၊ နှင့် လူမှုဆိုင်ရာအရင်းအမြစ်များ အားမည်သို့ အသုံးပြုပြီး မည်သို့ သူကထိန်းချုပ်ထားရှိခြင်း
၆။	အဖွဲ့အစည်းချိတ်ဆက်မှုမြေပုံ (Venn diagram)	ကျေးရွာအုပ်ချုပ်ရေးအဖွဲ့၊ ကျေးရွာဖွံ့ဖြိုးရေးလုပ်ဆောင်နေသည့် အဖွဲ့၊ ကျေးရွာလူထု	24	63	87	ကျေးရွာအတွင်းရှိ အဖွဲ့အစည်းများ နှင့် မည်သို့ သောလုပ်ငန်းများ အတွက် မည်သည့် အဖွဲ့များ နှင့် ချိတ်ဆက်လုပ်ကိုင်ဆောင်ရွက်မှုရှိခြင်း
၇။	ကျေးရွာ အခြေခံအချက်အလက် (PC-1)	အမျိုးသား/အမျိုးသမီး နှင့် လူထုအားလုံး	74	189	263	အိမ်ခြေလူဦးရေ၊ လူမျိုးစု၊ သာသနာ့ဝန်ဆောင်မှု၊ ကျေးရွာအခြေခံအချက်အလက်များ၊ အဆင့်ဆင့်များ၊ စစ်ထုတ်ခြင်း
၈။	အခက်အခဲ၊ အတားအဆီးများ၊ ဖြေရှင်းမှုများ (PC-3)	အမျိုးသား၊ အမျိုးသမီး နှင့် လူထုအားလုံး	69	205	274	

၆။ ကျေးရွာဖွံ့ဖြိုးရေးအစီအစဉ်အတွက်အသုံးပြုခဲ့သော PRA tools တစ်ခုချင်းစီအတွက် သုံးသတ်ချက်များ

၁။ ကျေးရွာလူမှုရေးနှင့်အရင်းအမြစ်ပြမြေပုံ(Social Map)

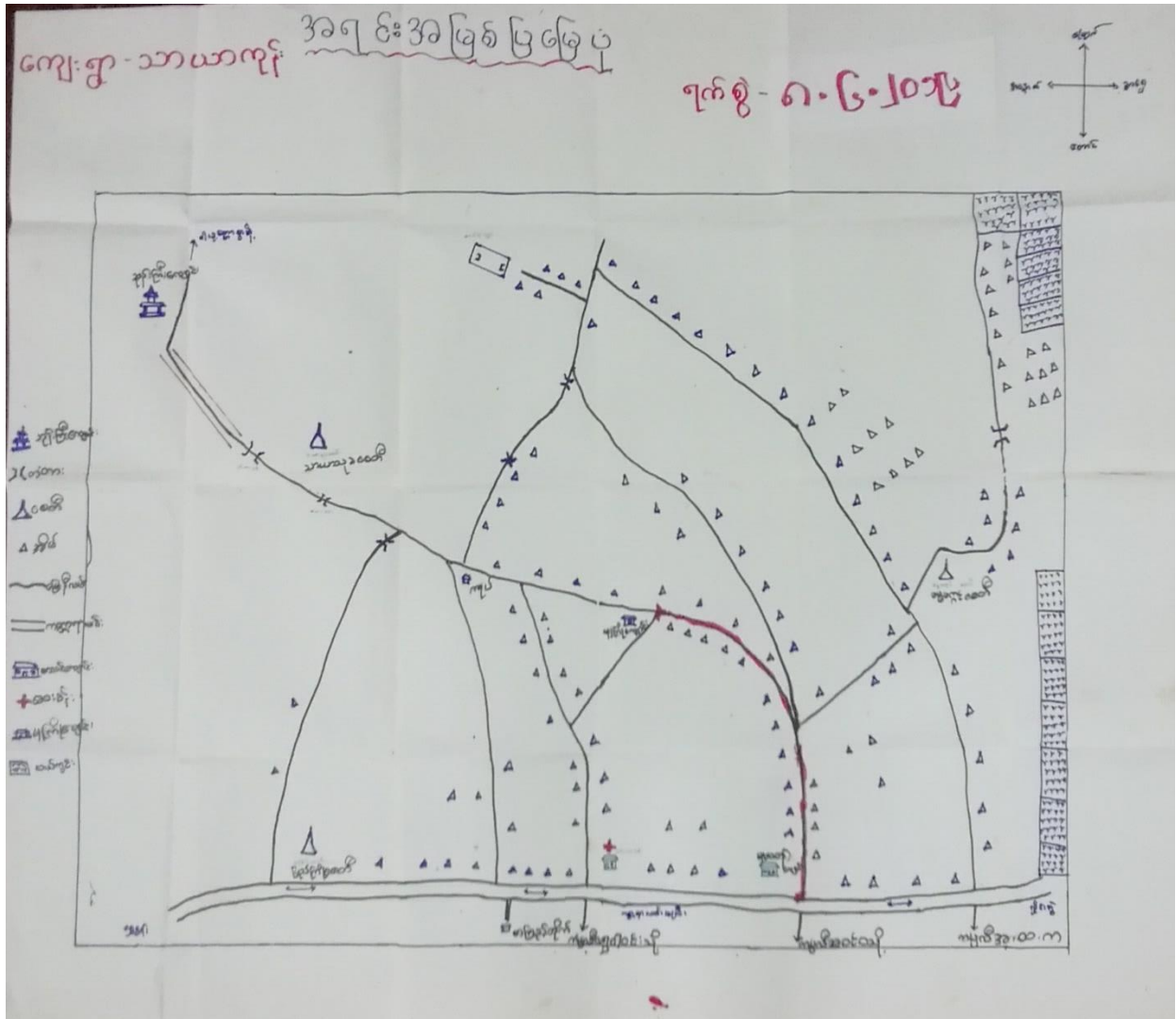

လူမှုရေးအရင်းအမြစ်မြေပုံ
အွေးစနစ်ခြင်းနှင့်ဆန်းစစ်ချက်

- လူမှုရေးအရင်းအမြစ်မြေပုံကိုကြည့်ခြင်းဖြင့် လယ်ကိုင်၊ လုပ်ငန်းဖြင့် အသက်မွေးဝမ်းကြောင်းဖြင့် သူတို့ကို တွေ့ရသည်။

- မွေးမြူရေးလုပ်ငန်းလုပ်ကိုင်သူ အနည်းငယ်ရှိသည်။

* တိုးတက်ရန်လိုအပ်သော အချက်များ *

- လမ်းဖုံးဆက်သွယ်ရေးကောင်းရန်

- မီးရုံရှိရန်

- စိုက်ပျိုးရေးနည်းစနစ်များရှိရန်

ဤကျေးရွာတွင် ယူတန်း၊ စားအားလုံး ပျော့ပျော့နေထိုင်ကြသည်။

၂။ ရာသီခွင်ပြုပြင်ကွဲဒီနီ (Seasonal Cleander)

ရာသီခွင်ပြုပြင်ကွဲဒီနီ

ကျေးဇူး - သာယာကုန်း ၇၈၉ - ၈ - ၅ - ၂၀၁၉

အကြောင်းအရာ	ဇူလိုင်	ဇူလိုင်	ဇူလိုင်	ဇူလိုင်	ဇူလိုင်	ဇူလိုင်	ဇူလိုင်	ဇူလိုင်	ဇူလိုင်	ဇူလိုင်	ဇူလိုင်	ဇူလိုင်
ခိုက်ပျိုးချား (လယ်)	-											
ဝင်ငွေ	-	-	-	-	-	-						
ရာသီဥတု												
ရေအောက်မြေ												

ရာသီတွင်မြေကွဲ

ဆွေးနွေးခြင်းနှင့်ဆိုင်စစ်ခြင်း

- Δ စိုက်ပျိုးရေးမှာ နယ်ယာ ဖွင့်ကိုင်၊ ကိုအစ်ကထားပြီး စိုက်ပျိုးကြသည်။ အသက်မွေးဝမ်းကြောင်းမှာ တချို့က နယ်ယာစိုက်ပျိုးကြပြီး တချို့ကမြေပဲ သို့သွားပြီး သွားရောက် နယ်ယာကိုင်ကြသည်။
- Δ ဝေငွေက (ကိုယ်ပိုင်) စိုက်ပျိုးပြီး ချိန်မှ ရယူတဲ့ ငွေကတိုဆောင်များ၊ နှုတ်တော် ပြာသို့၊ စာပို့ကွဲတွင် ဖြစ်သည်။
- Δ ရာသီဥတုက သဘာဝတေး အက်အောင်းပေါက်ဖြင့် ဖြစ်တော့ပါသည်။
- Δ နေရာသီတွင် ဂေ့ခမ်းအောက် မြေတွေ ဖြိုပြီး ရေလုံလောက် စွာ သုံးနိုင်ဖို့ အခက်အခဲ ဖြစ်ပါသည်။ ဂေ့ခမ်းအောက် သေတ္တာနစ်၊ တွေ့မှာ တစ်ပါးတိုင်း၊ ကဆုန်တွေ မှာ ရေ ဖြိုမြေနည်းပါးသည်။
- Δ အလုပ် ပုံမှန် မဖြစ်သော အခါတွင် ဝမ်းစာ အတွက် အခက်အခဲသည် ဖြစ်ပါသည်။
- Δ ကျား၊ ဇာတိ၊ တူညီမျှ မြေအကြောင်းလည်း ဆွေးနွေးခဲ့ပါသည်။

၃။ ဥစ္စာနေကြွယ်ဝမှုပြယော: (Wealth Ranking)

ဥစ္စာနေကြွယ်ဝမှုပြယော:

ကျေးဇူး - သာယာကုန်း

ရက်စွဲ- ၈.၆.၂၀၁၉

အဆင့်	သတ်မှတ်ချက်	အိမ်ထောင်စု အရေအတွက်	ရာခိုင်နှုန်း
အဆင့်မြေသော အုပ်စု	သစ်သား: အိမ် ၁၅၅၊ ဧက ၁၀၀၊ ပလတ်စတစ် နွား ၁၅၅၊ ဧက ၁၅၅	၁၈	၇.၂%
အလယ် အလတ် ရှိသော အုပ်စု	သစ်သား: အိမ် ၁၀၀၊ ဧက ၁၀၀၊ ဆိုင်ကယ်၊ ထောက်လှမ်း နွား ၅၀၀ ဧက	၁၀၀	၄၀%
မမြေလည် သော အုပ်စု	၀: အိမ် ၁၀၀၊ သစ်သား: အိမ် ၁၀၀၊ ဧက ၁၀၀၊ လယ်မရှိ၊ စက်အိမ်	၁၃၂	၅၂.၈%

ပါဝင်ဆွေးနွေးခဲ့သူ - ကျား (၈) > မ(၈) >

ဥစ္စာမနေကြွယ်ဝမှုလောက:

ဆွေးနွေးချက်နှင့်ဆန်းစစ်ချက်

- ကျေးဇူးတင်အောင်အဆင်မပြေသော အိမ်ထောင်စုဝင်များသည်

- အဆင်မပြေသည့် အကြောင်း မှာ လယ်မရှိ၊ ကိုင်းမရှိ သဖြင့် ကျွဲဘက်၊ လုပ်ငန်းများကိုသာ လုပ်ကိုင်ရခြင်းကြောင့် ဖြစ်သည်။

- ကျေးဇူးအဖွဲ့ကြီးများ အစီအစဉ် များများ ဆွဲရှာတွင် အဆင်မပြေသူများ၏ အားလပ်ချိန်တွင် ပြုလုပ်ပြီး သူတို့၏ တင်ပြလာသော အချက်များကို အလေးထား စဉ်းစားပေးခြင်း၊ နှစ်စဉ် လုပ်အားခပေးချေခြင်းဖြင့် အပိုင်ဝင်ငွေတွေ ရရှိလာမည်။

၄။ ကျား၊မ ပင့်ကူအိမ်သုံးသပ်ခြင်း(Cob Web)

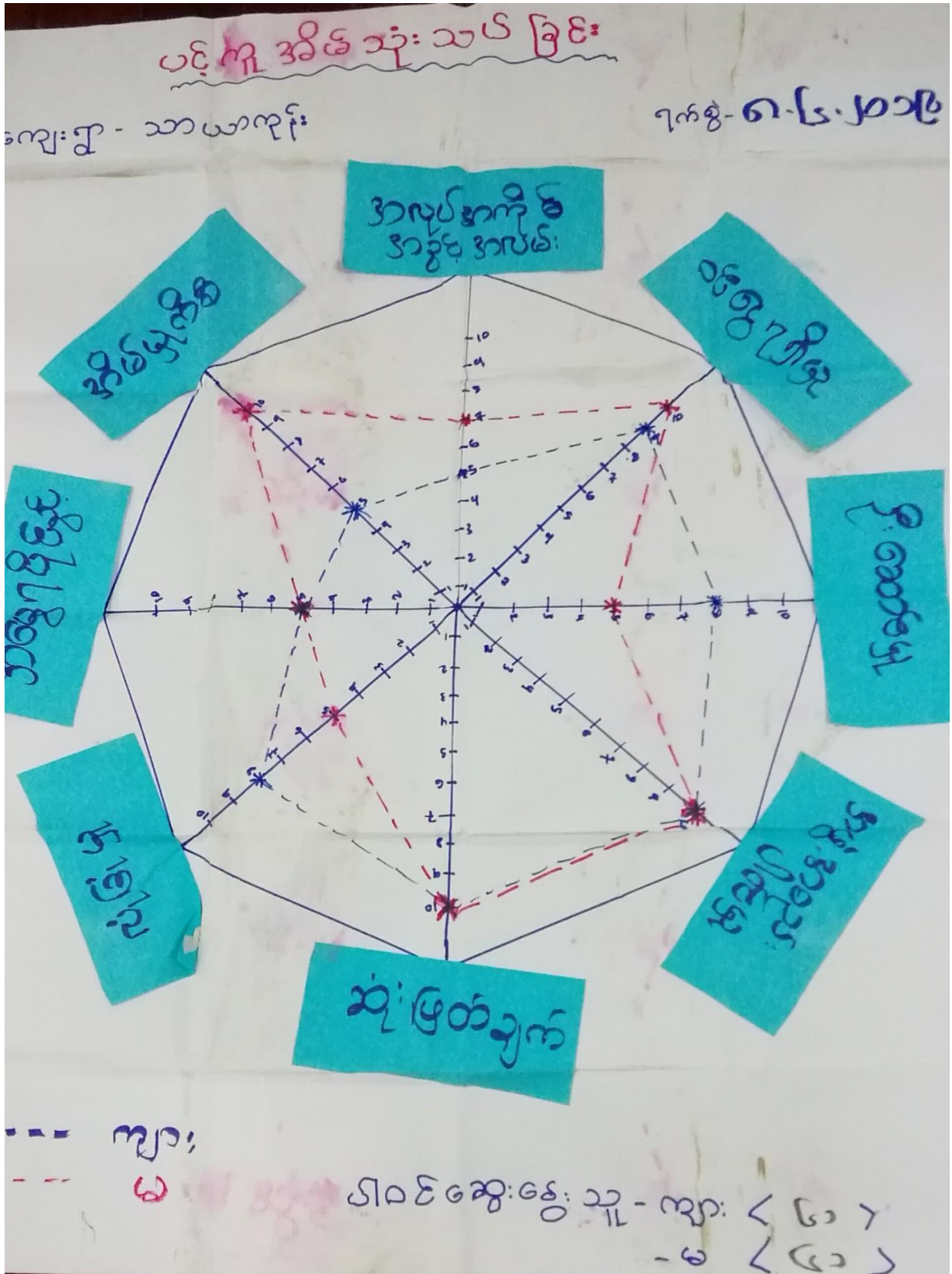

ပစ္စည်းကုန်အိမ် သုံး သပ်ခြင်း

ဆွေးနွေးခြင်း နှင့် ဆန်းစစ်ခြင်း

- Δ အမျိုးသမီး များ ဇာယာလုပ်ငန်းများနှင့် ဦးဆောင် မှုတွေမှာ အားနည်းနေသည်။
အမျိုးသား များက အများအားဖြင့် ဦးစီး ဦးဆောင် လုပ်ကိုင် နေကြသည်။
- Δ အလုပ်အကိုင် နှင့် ဝင်ငွေရှာ မှု မှာ အမျိုးသမီး တွေက အမျိုးသား တွေထက် သာသည်။
- Δ အခြေရရှိ ခဲ့ခြင်း ၊ အဖွဲ့ အစည်း တွင် ဝင် မှု ၊ ဆုံးဖြတ်ချက်ချ ခြင်း မှု မှာ အတူတူ ဖြစ်သည်။
- Δ အမျိုးသမီး တွေက အိမ် မှု ကိစ္စ တွေမှာ စာချုပ် ဖြည့် လုပ်ကိုင်ကြ ပြီး အမျိုးသား များက အားရှင် ချင်း လူပေးကြပါသည်။
- Δ ကျေးဇူး တွင် ဖွဲ့စည်း ရေး လုပ်ငန်း တွေမှာ အမျိုးသား ၊ အမျိုးသမီး တို့ တူလုပ် ကိုင် ကြပါသည်။

၅။ အရင်းအမြစ်အသုံးချမှုပုံစံပြဇယား(Asset Mapping)

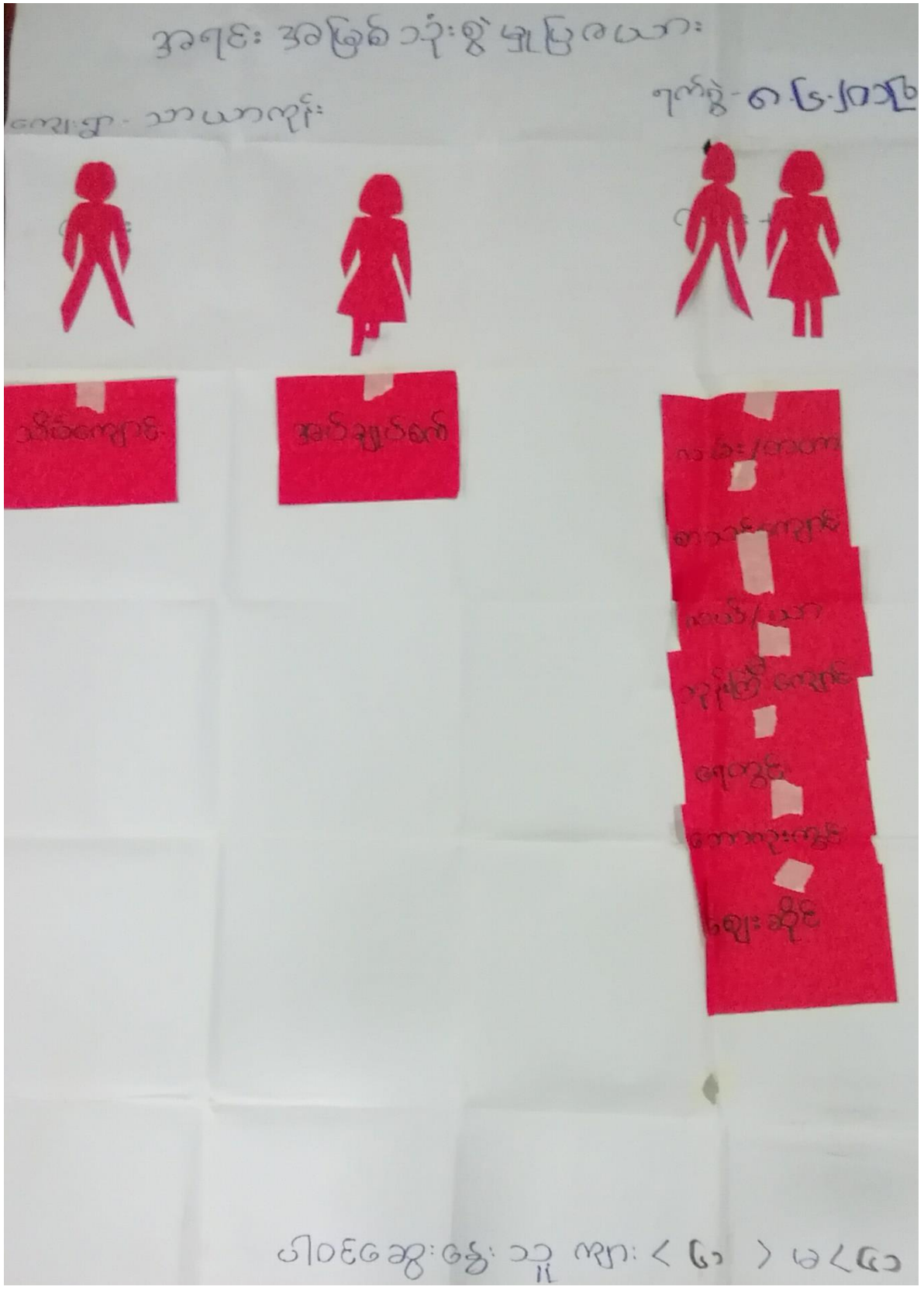

အရင်း အမြစ် ထိန်းချုပ်မှု ဝယ်ယူ

ကျေးဇူး - သာယာကုန်

၇၈၅ - ၈၆၂၀၁၆

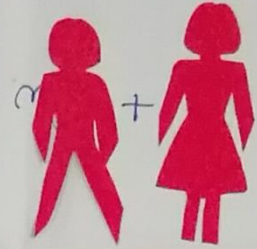

မိန်းမ/ကျား
 အိမ်ထောင်ရေး
 ကျေးဇူးကွင်း
 သိမ်ကျောင်း

ကျေးဇူး
 အိမ်ချုပ်စက်

မိန်းမ/ကျား
 ကသင်ကျောင်း
 ကျေးဇူး

အရင်းအမြစ်သုံးစွဲမှုနှင့် ထိန်းချုပ်မှုပုံစံပြင်ပပာ။

ဆွေးနွေးချက်နှင့် ဆန်းစစ်ချက်

- ဘဏ်ကြီးကျောင်းကို နှစ်ပတ်တော် အမျိုးသားကမ္ဘာ့ဆုံးဖြတ်ချက်ချကယ်
- အခြားသောရပ် ရေးရွာ ရေးကိစ္စများတွင် အမျိုးသမီးများပါဝင် နိုင်သည်ကို တွေ့ရသည်။
- ဘဏ်ကြီးကျောင်း မှုဖွဲ့၍ အခြားသော အရင်းအမြစ်များကို အတူတကွ သုံးစွဲပြီး အတူတကွ ဆိုင်းချင်သည်။
- ဝယ်၊ ဆိုင်ကယ်၊ စာသင်ကျောင်း၊ လမ်း၊ ဝယ်ကယ် ဘဏ်၊ ခိုခိုကျောင်း၊ ခရစ်ယာန် ဘဏ်၊ ခိုခိုကျောင်း၊ မျက်နှာ၊ ကိုင်း ဌာန အဝီစိတွင်း တို့ကို အတူသုံးစွဲပြီး အတူဆိုင်းချင်ကြသည်။

၆။ အဖွဲ့အစည်းချိတ်ဆက်မှုပြဇယား (Veen Diagram)

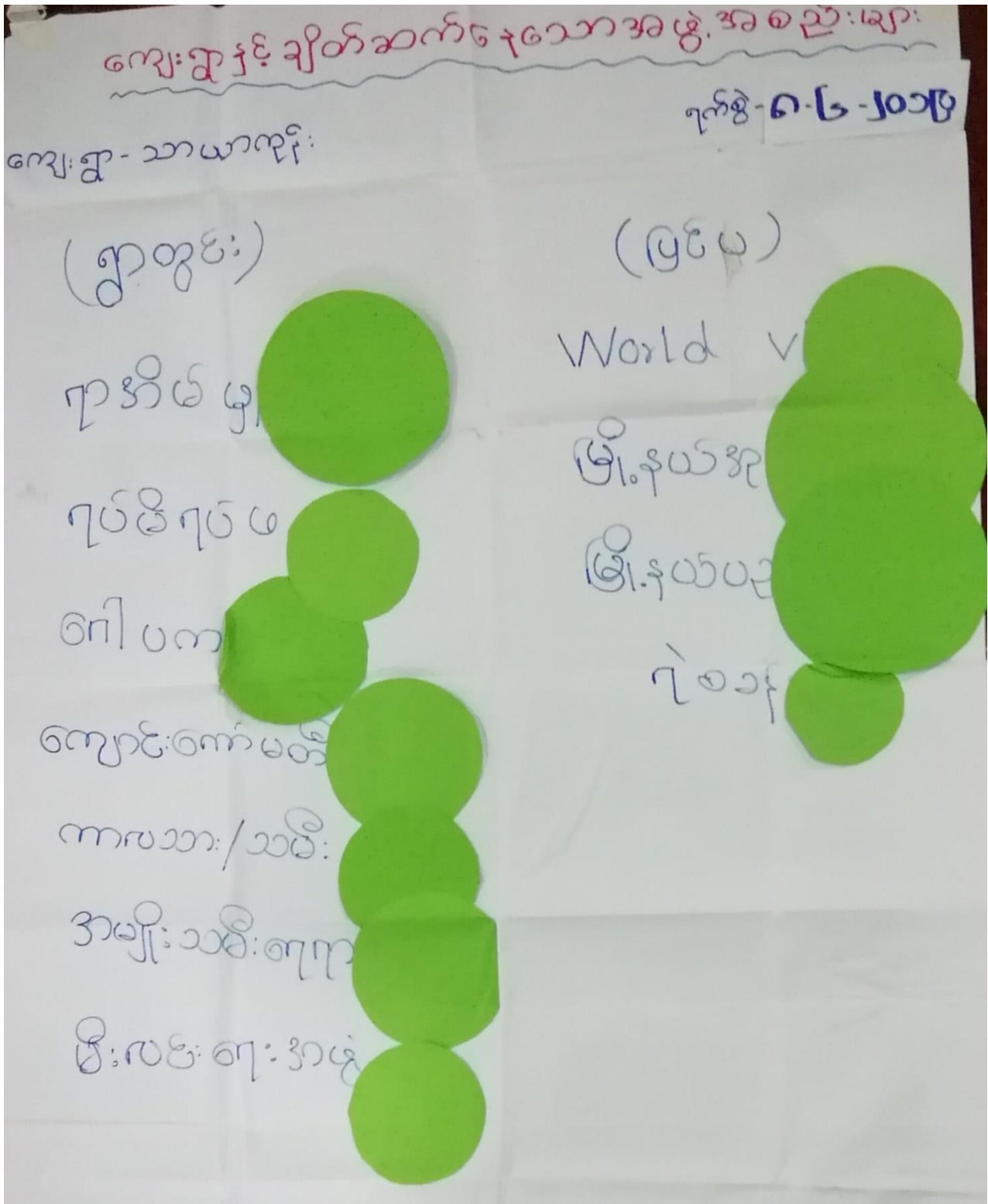

ဇွေးရွာ နှင့် ခိုက်ဆက်နေသော အဖွဲ့ အစည်း များ

အွေး နွေး သက် နှင့် ဆင်း စစ် သက်

- => ဇွေး ရွာ တွင် ရာ အိမ် မြား သည် ဇွေး ရွာ အတွင်း အဖွဲ့ အစည်း များ နှင့် ဖွဲ့ ဖြိုး တိုး တက် ရေး တွင် အဓိက ဦး ဆောင် သည်။
- => ရပ် ဇီ၊ ရပ် ဖ၊ ဂေါပက၊ ကာလ သား၊ သမီး တို့ သည် ရွာ ဇာယာ ရေး နာ ရေး နှင့် ဘာသာ ရေး တွင် အဓိက ပါဝင် ဖြစ် သည်။
- => အမျိုး သမီး ရေး ရာ အဖွဲ့ သည် အမျိုး သမီး နှင့် သက် ဆိုင် သည် အမျိုး သမီး အဖွဲ့ များ ဖြစ် ဖြစ် သည်။
- => World vision မီး နား ရေး၊ မြို့ နယ် အုပ်ချုပ် ရေး မြား၊ မြို့ နယ် ယာ ရေး မြား ရုံး နှင့် ရုံး စခန်း တို့ သည် အုပ်ချုပ် ရေး မြား ကနေစာ ဆင့် ဆက် သွယ် ဆောင် ချက် နေ သည်။

၇။ ကော်မတီဝင်များရွေးချယ်ခြင်းနှင့် ကျေးရွာဖွံ့ဖြိုးရေးအစီအစဉ် ဆောင်ရွက်မှုမှတ်တမ်း



၈။ ကျေးရွာအချက်အလက်များ(PC 1)

ပုံစံ - ၈ - ၁ ကျေးရွာအခြေခံအချက်အလက်များ (Form PC 1)

လယ်ဥယျာဉ်များ၊ ကျေးရွာတစ်ရွာသို့ ပထမဆုံးမိတ်ဆက်ခရီးသွားရောက်သောအခါ လူထုစည်းရုံးရေးမှူးသည် ကျေးရွာခေါင်းဆောင်များအားကျေးရွာအချက်အလက်များကိုမေတ္တာရပ်ခံ၍တောင်းခံရသည်။ ဤအချက်အလက်များကိုစီမံကိန်းမိတ်ဆက်အစည်းဝေးမတိုင်မီတောင်းခံရမည်။ စီမံကိန်းမိတ်ဆက်အစည်းဝေးတွင် လူထုစည်းရုံးရေးမှူးသည် ဤအချက်အလက်များအား စစ်ဆေးပြီး မှန်ကန်အောင်ပြုလုပ်ရမည်။ ပြီးနောက်တွင် လူထုစည်းရုံးရေးမှူးမှ သတင်းအချက်အလက်ထဲသို့ Tablets မှ တဆင့် ဖြည့်သွင်းရမည်။

ကျေးရွာခေါင်းဆောင် အမည် ဦး သန်း ချို	ကျေးရွာခေါင်းဆောင်၏ ဖုန်းနံပါတ် ၀၉-၇၇၅၁၅၃၅၅၈	လူထုစည်းရုံးရေးမှူး၏အမည် ဒေါ်လှိုင်လှိုင်
ပြည်နယ်/တိုင်းဒေသကြီး ကရင်	မြို့နယ် ပျဉ်းဘွဲ့	ကျေးရွာအုပ်စု သာယာလှိုင်
		ကျေးရွာ သာယာလှိုင်

က။ လူဦးရေ

လူမျိုးစု	အိမ်ထောင်စုအရေအတွက်	ကိုးကွယ်သည့်ဘာသာ	အိမ်ထောင်စုအရေအတွက်
လူမျိုးစု (၁) မြို့မကရင်	၂၂၀	ဘာသာ(၁) ဗုဒ္ဓ	၂၄၀
လူမျိုးစု (၂) မြို့မကရင်	၃၀	ဘာသာ(၂) မြို့မကရင်	၁၀
လူမျိုးစု (၃) -----		ဘာသာ(၃) -----	
လူမျိုးစုစုစု -----		ဘာသာစုစု -----	
အခြား			
အရေအတွက်			
မသန်စွမ်းသူများ	၁		
သက်ကြီးရွယ်အိုများ (၆၅ နှစ် နှင့် အထက်)	၆၅		
စစ်ဘေးရှောင်			

	အမျိုးသား(အရေအတွက်)	အမျိုးသမီး(အရေအတွက်)	စုစုပေါင်းအရေအတွက်
လူဦးရေ			
လူမျိုးစု (၁) မြန်မာ	၉၈	၁၈၄	၂၈၂
လူမျိုးစု (၂) မြန်မာ	၇၀၀	၆၀၀	၁၃၀၀
လူမျိုးစု (၃) -----			
အခြား			
အိမ်ထောင်ဦးစီး	၂၁၀	၄၀	၂၅၀

(ခ) အခြေခံအဆောက်အအုံ အသုံးအဆောင်များ

စာသင်ကျောင်း	အမှတ် ခြံမပါ	ကျန်းမာရေး	အမှတ် ခပ်ပါ	ဘာသာရေးအဆောက် အအုံများ	အမှတ် ခြံမပါ
အထက်တန်းကျောင်း	<input type="checkbox"/>	ဆေးရုံ	<input type="checkbox"/>	စေတီ	<input checked="" type="checkbox"/>
အလယ်တန်းကျောင်း	<input type="checkbox"/>	ကျန်းမာရေးဌာန	<input checked="" type="checkbox"/>	ဘုန်းကြီးကျောင်း	<input checked="" type="checkbox"/>
မူလတန်းကျောင်း	<input checked="" type="checkbox"/>	ကျန်းမာရေးဌာနခွဲ	<input checked="" type="checkbox"/>	ဟိန္ဒူဘုရားကျောင်း	<input type="checkbox"/>
မူကြိုကျောင်း	<input checked="" type="checkbox"/>	ဆေးပေးခန်း	<input type="checkbox"/>	ခရစ်ယာန်ကျောင်း	<input type="checkbox"/>
အခြား	<input type="checkbox"/>	အခြား	<input type="checkbox"/>	ဗလီ	<input type="checkbox"/>
				အခြား	<input type="checkbox"/>
မှတ်ချက်		မှတ်ချက်		မှတ်ချက်	

(ဂ) ကျွမ်းကျင်သူများမှတ်တမ်း (ကျေးရွာတွင်နေထိုင်သော သို့မဟုတ် တခြားရွာမှလာရောက်သောကျွမ်းကျင်သူများ)

(၁) စာသင်ကျောင်း			(၂) ကျန်းမာရေး			(၃) လက်မှုပညာရှင်		
	ရွာတွင်နေထိုင်သူ	အခြားရွာမှလာသူ		ရွာတွင်နေထိုင်သူ	အခြားရွာမှလာသူ		ရွာတွင်နေထိုင်သူ	အခြားမှလာ
မူလတန်းပြဆရာ/မ	<input checked="" type="checkbox"/>	<input type="checkbox"/>	ဆရာဝန်	<input type="checkbox"/>	<input type="checkbox"/>	လက်သမား	<input checked="" type="checkbox"/>	<input type="checkbox"/>
အထက်တန်းပြဆရာ/မ	<input type="checkbox"/>	<input type="checkbox"/>	လက်ထောက်ကျန်းမာရေးမှူး	<input type="checkbox"/>	<input type="checkbox"/>	ပန်းရံ	<input checked="" type="checkbox"/>	<input type="checkbox"/>
အလယ်တန်းပြဆရာ/မ	<input type="checkbox"/>	<input type="checkbox"/>	အမျိုးသမီးကျန်းမာရေးဆရာမ	<input checked="" type="checkbox"/>	<input type="checkbox"/>	လျှပ်စစ်ကျွမ်းကျင်ပီးသမား	<input type="checkbox"/>	<input type="checkbox"/>
မူကြိုဆရာ/မ	<input type="checkbox"/>	<input type="checkbox"/>	သားဖွားဆရာမ	<input checked="" type="checkbox"/>	<input type="checkbox"/>	ရေငိုက်သွယ်သူ	<input checked="" type="checkbox"/>	<input type="checkbox"/>
အခြား	<input type="checkbox"/>	<input type="checkbox"/>	ပြည်သူ့ကျန်းမာရေးလုပ်သား	<input checked="" type="checkbox"/>	<input type="checkbox"/>	စက်ပြင်ဆရာ	<input type="checkbox"/>	<input type="checkbox"/>
မှတ်ချက်			မှတ်ချက်			မှတ်ချက်		

(ဃ) ကျေးရွာသို့ ရောက်ရှိနိုင်သည့်လမ်းအခြေအနေ / ကျေးရွာတစ်ရွာသည် ၎င်း၏ကျေးရွာအုပ်စုနှင့် ဆက်သွယ်ထားသောလမ်းအခြေအနေ (အောက်ပါတို့ကိုပိုင်းပါ)

ကျောက်ကြမ်းလမ်း ကတ္တရာလမ်း ကွန်ကရစ်လမ်း မော်တော်ဆိုင်ကယ်လမ်း
 ကျောက်ခင်းလမ်း ခြေသားလမ်း လူသွားလမ်း အခြား _____

(င) ကျေးရွာဖွံ့ဖြိုးမှုစီမံချက်

(၁) လူထုဗဟိုပြုစီမံကိန်းမစတင်မီ ဤကျေးရွာတွင်ကျေးရွာဖွံ့ဖြိုးမှုစီမံချက်ရှိခဲ့ပါသလား? ပိုင်းပါ
ရှိပါသည်/မရှိပါ/မသိပါ

(၂) ရှိခဲ့ပါလျှင် ဤစီမံချက်ကို မည်သည့် မှုနစ်တွင်ပြင်ဆင်ခဲ့ပါသနည်း? နှစ် 2010/မသိပါ

(၃) ဤစီမံချက်ကို မြို့နယ်မှအတည်ပြုခဲ့ပါသလား? ပြုခဲ့ပါသည်/မပြုခဲ့ပါ /မသိပါ

(၈) ခရီးအကွာအဝေး

(၁) ဤကျေးရွာ၏ပဟိုမှ၎င်းကျေးရွာအုပ်စု၏ပဟိုအထိခရီးခိုင်းမည်မျှကွာဝေးသနည်း? ခိုင်း-----/မသိပါ

(၂) ဤကျေးရွာမှ ၎င်းကျေးရွာအုပ်စုပဟိုအထိသွားလာရာတွင်ကြာမြင့်သည့်အချိန်။

ခြောက်သွေ့ ရာသီတွင်ကြာချိန်-----ထော်လာရီ/မော်တော်ဆိုင်ကယ်/ခြေလျင်/လား/မော်တော်ဘုတ်/
အခြား -----

မိုးရာသီတွင်ကြာချိန်-----ထော်လာရီ/မော်တော်ဆိုင်ကယ်/ခြေလျင်/လား/မော်တော်ဘုတ်/
အခြား -----

(ဆ) ပတ်ဝန်းကျင်ဆိုင်ရာသဘာဝဘေးအန္တရာယ်

ဤကျေးရွာတွင်ရေကြီးခြင်းကဲ့သို့ သဘာဝဘေးအန္တရာယ်ကျရောက်ဖူးခြင်း ရှိပါသလား။

မရှိပါ ရှိပါသည် ရှိလျှင်ဖော်ပြပါ-----

(ဇ) ကျေးရွာတွင် ဖွဲ့စည်းထားသော အဖွဲ့အစည်းများ

လူထုပဟိုပြုစီမံကိန်းမတိုင်မီ ဤကျေးရွာတွင် ကျေးရွာဖွံ့ဖြိုးရေးအတွက် အစိုးရ(သို့)ရွာသားများကိုယ်တိုင်(သို့) စီမံကိန်းတစ်ခုခုမှ ဖွဲ့စည်းထားသည့် အဖွဲ့အစည်းများရှိပါသလား။

(၁) အိုး၊ ဝါး၊ ရေ၊ ကောက်မှု

(၂) -----

(ဈ) အထွေထွေအုပ်ချုပ်ရေး ဦးစီးဌာန (GAD) မှ မှတ်တမ်းတင်ထားခြင်း

ဤကျေးရွာသည် အထွေထွေအုပ်ချုပ်ရေး ဦးစီးဌာန (GAD) မှ မှတ်တမ်းတင်ထားမှု ရှိပါသလား။

မရှိပါ ရှိပါသည်

ကျေးရွာခေါင်းဆောင်

အမည် ဦးသန်းစိ

လက်မှတ်

နေ့စွဲ ၉.၆.၂၀၁၉

လူထုစည်းရုံးရေးမှူး

အမည် ဒေါ်လှစိန်

လက်မှတ်

၂၀၁၉ နေ့စွဲ ၉.၆.၂၀၁၉

၉။ စီမံကိန်းစက်ဝန်းအချိန်ဇယား(PC 2)

ပုံစံ - ၈-၂ - စီမံကိန်းစက်ဝန်းအချိန်ဇယား (PC 2)

လမ်းညွှန်ချက်၊ သက်ဆိုင်ရာလူထုစည်းရုံးရေးမှူး/လက်ထောက်နည်းပညာမှူးများမှ ကျေးရွာအုပ်စုအတွက်ဤပုံစံကိုဖြည့်သွင်းရမည်။		စီမံကိန်းစက်ဝန်းအဆင့်တစ်ခုစီပြီးစီးတိုင်းကျေးရွာနှင့် ကျေးရွာအုပ်စုအတွက်ဤပုံစံကိုဖြည့်သွင်းရမည်။	
စည်းရုံးရေးမှူး/လက်ထောက်နည်းပညာရေးမှူးဝန်ထမ်း အမည် - <u>ဒေါ်ကျွန်းကြီး</u>			
နေ့စွဲ	<u>၉.၆.၂၀၁၉</u>	စက်ဝန်းအားအမှတ်ခြိပ်ပါ <input type="checkbox"/> စက်ဝန်း(၁) <input checked="" type="checkbox"/> စက်ဝန်း(၂) <input type="checkbox"/> စက်ဝန်း(၃) <input type="checkbox"/> စက်ဝန်း (၄)	
ပြည်နယ်/တိုင်း	<u>ကရင်</u>	မြို့နယ်	<u>ဗြဲကြီးဘွဲ့</u>
ကျေးရွာအုပ်စု		<u>သာယာကုန်း</u>	ကျေးရွာ
		<u>သာယာ</u>	<u>ကုန်း</u>

စီမံကိန်းဆောင်ရွက်မှုအဆင့်များ	နေ့စွဲ		အစည်းအဝေးတွင်တက်ရောက်သူအရေအတွက်					
	တင်သည့်နေ့	ပြီးဆုံးသည့်နေ့	အမျိုးသားအရေအတွက်	အမျိုးသမီးအရေအတွက်	အိမ်ထောင်စုအရေအတွက်	လူမျိုးစုတက်ရောက်သူအရေအတွက်နှင့် လူမျိုးစုအမည်	အိမ်ထောင်စုပေါင်း	အိမ်ထောင်စု %
၁။ ကျေးရွာစီမံကိန်း မိတ်ဆက်အစည်းအဝေး	၈.၆.၁၉	၈.၆.၁၉	၆၆	၉၂	၁၅၈	ကရင် ၁၅၈	၂၅၀	
၂။ ကျေးရွာပွဲပြီးရေး စီမံချက်ရေးဆွဲခြင်းအစည်းအဝေး	၈.၆.၁၉	၈.၆.၁၉	၆၆	၉၂	၁၅၈	ကရင် ၁၅၈	၂၅၀	
၃။ ကျေးရွာအုပ်စုလုပ်ငန်းဆုံးဖြတ်ချက်ချသည့်အစည်းအဝေး								
၄။ မြို့နယ်အဆင့်စီမံကိန်းရေးဆွဲရေးနှင့်အကောင်အထည်ဖော်ရေးကော်မတီ၏			မလို	မလို	မလို	မလို		

၁၀။ ကျေးရွာဖွံ့ဖြိုးရေးဦးစားပေးအစီအစဉ် (PC 3)

ပုံစံ - ၀-၃ ကျေးရွာဖွံ့ဖြိုးရေး ဦးစားပေးအစီအစဉ် (Form PC 3)

အဆင့်(၃)ကျေးရွာဖွံ့ဖြိုးရေးမှန်းချက်အစည်းအဝေးပြီးဆုံးသောအခါ ကျေးရွာစီမံကိန်း	
လမ်းညွှန်ချက်၊ အထောက်အကူပြု ကော်မတီသည် လူထုစည်းရုံးရေးမှူးအကူအညီဖြင့် ဤပုံစံကိုပြည့်စုံအောင် ဖြည့်သွင်းရမည်။	
လူထုစည်းရုံးရေးမှူး/ဝန်ထမ်း အမည် ဒေါ်လှိုင်လှိုင်	
နေ့စွဲ ၉.၆.၂၀၁၉	စက်ဝန်းအား အမှတ်ခြစ်ပါ (✓) □ စက်ဝန်း(၀) ✓စက်ဝန်း(၂) □ စက်ဝန်း(၃) □ စက်ဝန်း(၄)
ပြည်နယ်/တိုင်း ကရင်	မြို့နယ် မျိုင်းဘွဲ့
ကျေးရွာအုပ်စု သာယာကျိုင်း ၊ ကျေးရွာ သာယာကျိုင်း	

က။ အခက်အခဲအတားအဆီးများအားဆွေးနွေးခြင်း - ယခုလက်ရှိအခြေအနေတွင်ကျေးရွာဖွံ့ဖြိုးတိုးတက်ရေးအတွက် အဓိကအခက်အခဲအတားအဆီးများသည် မည်သည်များဖြစ်ပါသနည်း။ (အမျိုးသား/သမီး အနည်းဆုံးအခက်အခဲ ၅ ခုစီဖော်ပြပါ)

အုပ်စုခွဲဆွေးနွေးမှုများမှ တင်ပြသောအခက်အခဲအတားအဆီးများ

- လျှောက်တင်မှု ယာဉ်မရှိသဖြင့် လျှောက် မျှော့	□ ကျား □ မကျား + မ
- ဆေး ရုံ ဝါး အချို့ မရှိ ခက်ခဲ ဖြစ်	□ ကျား □ မကျား + မ
- ဝါး နေ့နည်း ပါး သောကြောင့် စားထက် ဝေဖျား ခက်ခဲ ဖြစ်	□ ကျား □ မကျား + မ
- ဆီးကျသီတွင် လမ်း မကောင်း သဖြင့် သွားလာရ ခက်ခဲ ဖြစ်	□ ကျား □ မကျား + မ
- နေရာသီတွင် ရေခဲခဲ၊ ကြောက်သဖြင့် သောက်သုံး ရေ မလုံလောက် ဖြစ်	□ ကျား □ မကျား + မ
- အစည်း မေးခွဲ မရှိ သဖြင့် အစည်း အဝေး ပြုလုပ်ရန် နေရာမရ ခက်ခဲ ဖြစ်	□ ကျား □ မကျား + မ

ခ။ မျှော်မှန်းခြင်း- နောင်လာမည့် (၅) နှစ် အတွင်း ကျေးရွာဖွံ့ဖြိုးရေး မျှော်မှန်းချက်များအား တင်ပြပါ။

အုပ်စုခွဲဆွေးနွေးမှုများမှ တင်ပြသောအခက်အခဲအတားအဆီးများ

- အရေးပေးကား ရှိလာပြီး လျှောက် မျှော့ လို ဆေး ရုံ ဝါး အချို့ မရှိ ခက်ခဲ ဖြစ်မည်။	□ ကျား □ မကျား + မ
- အလုပ် အကိုင် အခွင့်အလမ်း ရှိလာပြီး စားထက် ဝေဖျား အဆင်ပြေလာ မည်။	□ ကျား □ မကျား + မ
- ရာစီး မင်း ဆက် သွယ် ရေး ကောင်းလာ ပြီး သွားလာရ အဆင်ပြေလာ မည်။	□ ကျား □ မကျား + မ
- အစီစီတွင် ရှိ လျှင် နေရာသီ တွင် ရေ လုံလောက် စွာ ရရှိ လာမည်။	□ ကျား □ မကျား + မ
- ခိုး မဆောင်ရွက် ပြီး အစည်း အဝေး ပြု လုပ်ရန် နေရာ အဆင်ပြေ လာမည်။	□ ကျား □ မကျား + မ

၁၀။ ကျေးရွာဖွံ့ဖြိုးရေးဦးစားပေးအစီအစဉ် (PC 3)

က။ လူထုပီပီကိန်း၏ လာမည့် (၄) နှစ်အတွက် အကျုံးပင်သော ဦးစားပေး ဖွံ့ဖြိုးတိုးတက်မှု လုပ်ငန်း အစီအစဉ်များအားဖော်ပြပါ။

ဦးစားပေး အဆင့် သတ်မှတ်ချက်	ကျေးရွာအတွက် ဦးစားပေး ဖွံ့ဖြိုးတိုးတက်မှု လုပ်ငန်းစဉ်များ	အဆိုပြုသူ (အမျိုးသားများ/ အမျိုးသမီးများ/အမျိုးသား+ အမျိုးသမီး)	အခန်းကဏ္ဍ	ခန့်မှန်း ကုန်ကျ စရိတ်	အကျိုးခံစားခွင့်ရှိသူခန့်မှန်းခြေအရေအတွက်		
					ကျား	မ	ပေါင်း
၁	ရွာတွင်း ကွင်းကရံလမ်း ခင်းခြင်း	က+မ	လမ်းပန်း အကဲအမှတ်		၇၂၆၈	၇၆၄	၁၅၀၂
၂	အစိစိတွင်း ဗဟိုဧကစိုက်ပျိုးရေး	က+မ	စိုက်ပျိုးရေး မာဏေ		၇၂၆၈	၇၆၄	၁၅၀၂
၃	အစည်းအဝေး ခန်းမ တောင်း (၂၄၀'x၇၀')	က+မ	အစည်းအဝေး အောက်အုံ		၇၂၆၈	၇၆၄	၁၅၀၂
၄	ဘုန်းကြီးကျောင်း သွားလမ်း (၂၂၂'x၆၆၆')	က+မ	လမ်းပန်း အကဲအမှတ်		၇၂၆၈	၇၆၄	၁၅၀၂
၅	မီးကြီး / မီးတိုင်	က+မ	မီးအင်္ဂါ		၇၂၆၈	၇၆၄	၁၅၀၂

ခ။ လူထုပီပီကိန်း၏ လာမည့် (၄) နှစ်အတွက် အကျုံးပင်သော ဦးစားပေး ဖွံ့ဖြိုးတိုးတက်မှု လုပ်ငန်း အစီအစဉ်များအားဖော်ပြပါ။

အဆင့်	ကျေးရွာအတွက် ဦးစားပေး ဖွံ့ဖြိုးတိုးတက်မှု လုပ်ငန်းစဉ်များ	အဆိုပြုသူ (အမျိုးသားများ/ အမျိုးသမီးများ/အမျိုးသား+ အမျိုးသမီး)	အခန်းကဏ္ဍ
၁	ကျေးရွာတွင် ယာဉ်	က+မ	လမ်းပန်းမာဏေ
၂	အသက်မွေး နည်းစနစ် အကျိုးအမြတ်	က+မ	အခြား
၃			
၄			
၅			

ခေါင်းဆောင်၊ ကျေးရွာပီပီကိန်းအထောက်အကူပြုကော်မတီမှအတည်ပြုသည်။

အမည် ဒေါ်အေးမိုးမိုး လက်မှတ် [Signature] နေ့စွဲ ၂၀.၆.၂၀၂၁

အစည်းအဝေးမှတ်တမ်း

ကျေးဇူးအမည် - သာယာကုဏ်;

အချိန်/နေ့ရက်- ၈.၆.၂၀၁၉

ကျေးဇူးအုပ်စုအမည်- သာယာကုဏ်;

နေရာ မြင်ကွင်းကျောင်း၊

အစည်းအဝေးပြုလုပ်ရခြင်းအကြောင်းအရာ ပ.အ.ဒု.အ.စု.ဝ.အ.ဝေး.မှတ်တမ်း;

ဆွေးနွေးချက်နှင့် ဆုံးဖြတ်ချက်

- ဝထုမဉ်း စွာတက်ရောက်လာသူများ အား နမူနာစာဖြင့် ကောက်ယူပါသည်။ တာဝန်ကူးယူမှုတွင် ဤစာဖြင့် ပြုအစည်းအဝေးပြုလုပ်ရခြင်း ၁၂ ရက်အတွင်း သတ်မှတ်ချက်များ ဤစာဖြင့် ပြုအစည်းအဝေးပြုလုပ်ပါသည်။ ထို့ပြင် ကျေးဇူးစွာ အစီအစဉ်များ ပြုအစည်းအဝေးပြုလုပ်ပါသည်။ ဆက်လက်ပြီး စီမံကိန်း စိတ်ဆက်လက်ချက်အား ကျေးဇူးစွာ ယူဆနားလည်သဘောပေါက်အောင် စွမ်းပြသွားပါသည်။ စီမံကိန်း စက်ဝိုင်း အကြောင်းကို အသေးစိတ်စွမ်းပြသွားပါသည်။ ဆက်လက်ပြီး အဓိကတာဝန် ဤသူများ အကြောင်းကို ကျေးဇူးစွာ ယူဆနားလည်သဘောပေါက်အောင် စွမ်းပြသွားပါသည်။ ထို့ပြင် ကျေးဇူးစွာ ပထမဆုံး စက်ဝိုင်းတွင် ဆွေးနွေး ခဲ့ခြင်းကို အကြောင်းပြောပါသည်။ အား အသေးစိတ်ဖြင့်လည်း ဆွေးနွေး ခဲ့ခြင်းကို အကြောင်းပြောပါသည်။ ထို့ပြင် ကျေးဇူးစွာ အစီအစဉ်များ ပြုအစည်းအဝေးပြုလုပ်ပါသည်။ စီမံကိန်း စက်ဝိုင်း အကြောင်းကို အသေးစိတ်စွမ်းပြသွားပါသည်။ ဆက်လက်ပြီး စီမံကိန်း စိတ်ဆက်လက်ချက်အား ကျေးဇူးစွာ ယူဆနားလည်သဘောပေါက်အောင် စွမ်းပြသွားပါသည်။

များ ကိုဖြင့်လည် သုံး သတ် ဖြီး ဦး စား ပေး လျှင် ငှား များ အား ဦး
 စား ပေး အချိန် သတ် ပြတ် ဖြစ်ပါသည်။ ဒုတိယ နှစ် စက်ကိုင် တွင်
 နှင်းကြီး ရွာမှာ နှင်း တိုက် ဆိုင် ငှား ဝေ ခြား လျှင် ငှား မလျှင်
 သေး နှင်း နှင်း မှောက် နှစ် စီမံ ကိုင်၊ မှု လျှင် ငှား ငှား နှင်း ဆွေး နှင်း
 သဘော တူ ဖြစ် ပါသည်။ ဆက် လက် ဖြီး စီမံ ကိုင်၊ တွင် အကျင့် ဝင်
 သော လျှင် ငှား များ နှင်း အကျင့် မဝင် သော လျှင် ငှား များ အား ခွင်
 ပြောင်း ပါသည်။ ဆက် လက် ဖြီး ကျေး ချွာ စီမံ ဆို နှင်း များ အကျင့်
 များ အား ငှား လျှင် အတည် ပြင် ဖြစ် ပါသည်။ ထို့ မှောက် ကော်
 မတီဝင် များ လျှင် နှင်း မည် ဆောင် နှင်း၊ နှင်း နှင်း များ ကို
 ခွင် ဖြီး ဖြီး မှောက် ကော် မတီဝင် များ မှု သဘော တူ လက်
 ပြတ် ထို့ ဖြစ် ပါသည်။ ဆက် လက် ဖြီး ကျေး ချွာ စီ ထောက် နှင်း
 မှု အပတ် အမှာ စကား ဖြစ် ဖြစ်၊ ဖြီး အစည်း အဝေး ကို
 အောင် နှင်း စာ ပတ် သိမ်း ဖြစ် ပါသည်။

မှတ်တမ်း ပြုစုသူ - အမည် - နှင်း ယဉ် ယဉ် ထိုက် လက်မှတ် - မှု နေ့ရက် - ၈ - ၆ - ၂၀၁၉
 အတည်ပြုသူ - အမည် - ဒေါ်နှင်း ဆွေး မိုး လက်မှတ် - ဆွေး နေ့ရက် - ၈ - ၆ - ၂၀၁၉

၁၂။ ကဏ္ဍအလိုက်ဦးစားပေးဖွံ့ဖြိုးရေးလုပ်ငန်းစဉ်များ

ကဏ္ဍအလိုက်ဦးစားပေးလုပ်ငန်းချုပ်စာတမ်း

ကျေးရွာ - ၁၁၁၂၁၁ ကျင်း - ကျေးရွာအုပ်စု - ၁၁၁၂၁၁ ကျင်း

လက်မှတ်	ဦးစားပေးရာသီ	လုပ်ငန်းအမျိုးအစား	အဆိုပြုသူ			စတင်ချုပ်စဉ်	စတင်ချုပ်စဉ် (သို့) ငွေအိတ်	မှတ်ချက်
			ကျား	မ	အားမ			
အခြေခံအဆောက်အအုံ (လမ်း၊ တံတား၊ ရေ၊ ဖြူစိုရေးစနစ်)	၁	ရွာတွင်း ကွန်ကရစ်လမ်းခင်းခြင်း			✓	၂၀၂၀	၂၀၀၀	
	၂	အဝီစိတွင်း ဒုဗိုလ်တပ်ဆောက် ဖြစ်လုပ်ငန်း			✓	၂၀၂၁	၁၀၀၀	
	၃	ဘုန်းကြီးကျောင်း ဘွားလမ်း ဖြစ်လုပ်ငန်း			✓	၂၀၂၂	ကျေးလက်လမ်း ဖြစ်စီး ငွေ ၄၀၀	
	၄	စီးကြောင်း ဖြစ်လုပ်ငန်း			✓	၂၀၂၃	EPC	
အခြေခံအဆောက်အအုံ (လမ်း၊ တံတား၊ ရေ၊ ဖြူစိုရေးစနစ်)	၅	ကျေးရွာအစည်း အဝေး ခန်းမ			✓	၂၀၂၁	၂၀၀၀	
	၆	အထက်ဖွဲ့ဝမ်း ကျောင်း			✓	၂၀၂၂	၁၀၀၀	
အခြေခံအဆောက်အအုံ (လမ်း၊ တံတား၊ ရေ၊ ဖြူစိုရေးစနစ်)	၇	လမ်းဖွဲ့စည်း			✓	၂၀၂၃	ကျေးလက်လမ်း	