

ပြည်ထောင်စုသမ္မတ မြန်မာနိုင်ငံတော်အစိုးရ
စိုက်ပျိုးရေး၊ မွေးမြူရေးနှင့် ဆည်မြောင်းဝန်ကြီးဌာန
ကျေးလက်ဒေသဖွံ့ဖြိုးတိုးတက်ရေးဦးစီးဌာန
ကရင်ပြည်နယ်၊ ကြာအင်းဆိပ်ကြီးမြို့နယ်



လူထုဗဟိုပြုစီမံကိန်း
National Community Driven Development Project
(NCDDP)



ကျေးရွာဖွံ့ဖြိုးရေးအစီအစဉ်
Village Development Plan (VDP)
ဆိပ်ကလေးအုပ်စု၊ တံတားပြတ်ကျေးရွာ

မာတိကာ

- ၁။ မြို့နယ်မြေပုံ
- ၂။ ကျေးရွာမြေပုံ(တည်နေရာ)
- ၃။ အုပ်စုတွင်ပါဝင်သောကျေးရွာများစာရင်း
- ၄။ ကျေးရွာအခြေခံအချက်အလက်များ(ကျေးရွာသမိုင်းကြောင်း)
- ၅။ လူထုပူးပေါင်းပါဝင်သော လူမှုဆန်းစစ်ခြင်းနှင့် အကဲဖြတ်ခြင်း PRA/ PSA လုပ်ငန်းစဉ်အနှစ်ချုပ်
- ၆။ ကျေးရွာဖွံ့ဖြိုးရေးအစီအစဉ်အတွက် အသုံးပြုခဲ့သော PRA Tools များနှင့် တစ်ခုချင်းစီအတွက် သုံးသပ်ချက်များ (အသုံးပြုခဲ့သော PRA Tools တစ်ခုချင်းစီ၏ အမည်များရေးရန်)
- ၇။ ကျေးရွာကော်မတီရွေးချယ်ခြင်းနှင့် ကျေးရွာဖွံ့ဖြိုးရေးအစီအစဉ်ဆောင်ရွက်မှု မှတ်တမ်းခါတ်ပုံများ
- ၈။ ကျေးရွာကော်မတီဝင်စာရင်း
- ၉။ ကျေးရွာအချက်အလက်(ပုံစံ - ၁)
- ၁၀။ စီမံကိန်းစက်ဝန်းအချိန်ဇယား (ပုံစံ - ၂)
- ၁၁။ ကျေးရွာဖွံ့ဖြိုးရေးဦးစားပေးအစီအစဉ် (ပုံစံ - ၃)
- ၁၂။ အစည်းအဝေးမှတ်တမ်း

ကျေးရွာအရင်းအမြစ်မြေပုံ

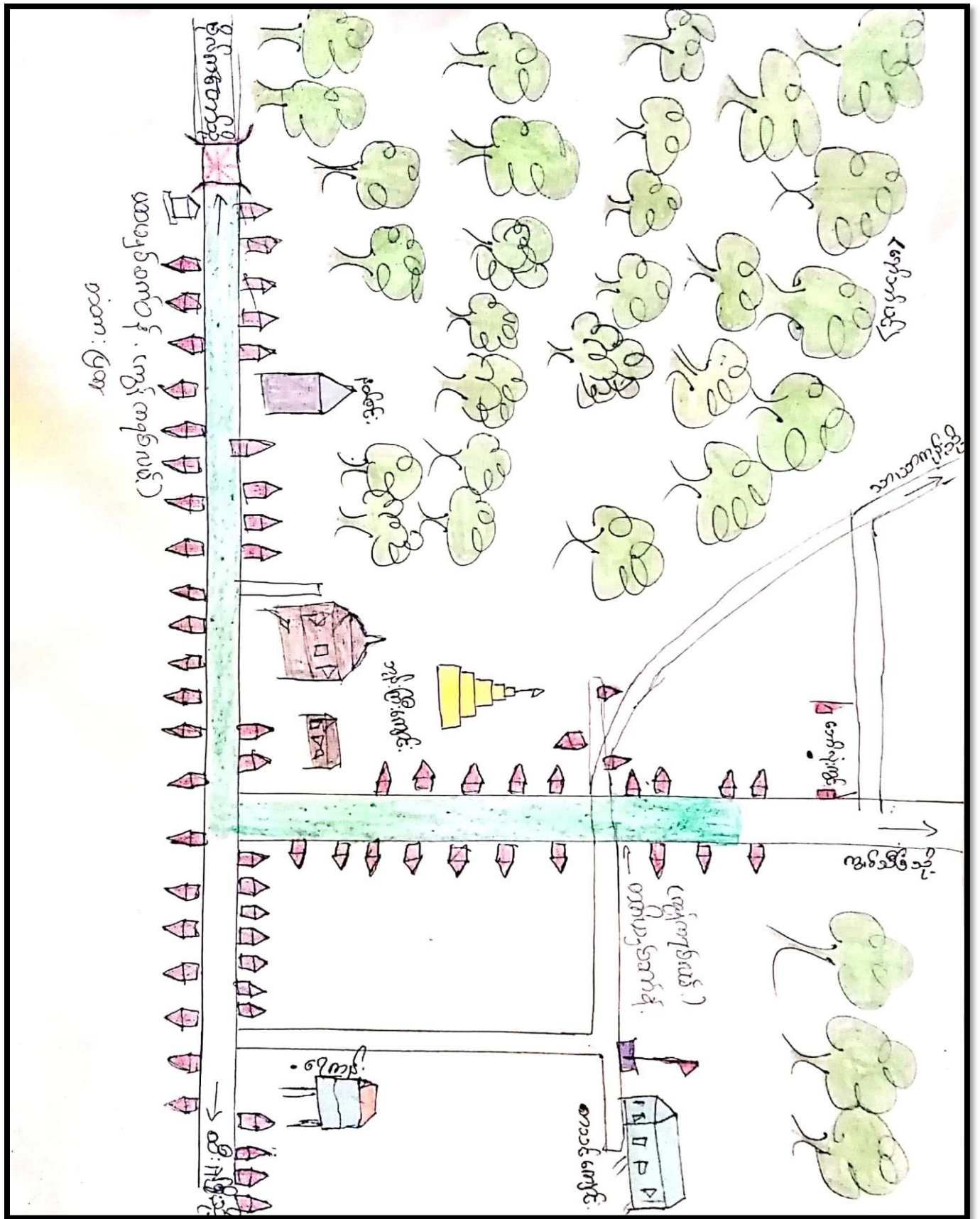

ကျေးရွာအရင်းအမြစ်ပြမြေပုံ

(သုံးသပ်ချက်နှင့်ရလဒ်များ)

လူမှုနေထိုင်မှုပုံစံ

စီးပွားရေးအဆင့်သုံးဆင့်ရှိပြီး ထိုသူများသည် တံတားပြတ်ကျေးရွာတွင် စုစည်းနေထိုင်ကြပါသည်။

လမ်းပန်းဆက်သွယ်ရေး

တံတားပြတ်ကျေးရွာသည် ရွာတွင်းလမ်းများသည် မြေသားလမ်းများဖြစ်သည်။ အချို့မှာ ရေမြောင်းရှိပြီး အချို့မှာရေမြောင်းမရှိချေ။ မိုးရာသီတွင်လမ်းများသည် ပွက်ထ၍သွားလာရခက်ခဲခြင်း၊ ရေမြောင်း ပိတ်၍ရေများလမ်းပေါ်လျှံကာ ကားလမ်းပျက်၍ သွားလာရခက်ခဲခြင်း။ အခြားရွာသို့သွားသောလမ်းသည် မြေသားလမ်းဖြစ်၍ မိုးရာသီတွင်ပွက်ထ၍ သွားလာရအလွန်ခက်ခဲပါသည်။

ကျန်းမာရေး

ကျန်းမာရေးနှင့် ပတ်သက်လာရင်ရွာတွင်းမှ ဆေးခန်းမရှိသောကြောင့် ရွာတွင်းဘက်ရှိ တတ်မြောက်သော ဆေးဆရာ/မများထံမှ ကုသကြရသည်။ ရောဂါကြီးလျှင် တောင်ပေါက် (သို့) မြို့ဆေးရုံ၊ ဆေးခန်းသို့ပို့ကြသည်။

သောက်သုံးရေ

သောက်ရေအဖြစ်ရွာတွင်ရှိသော လက်တူးတွင်းကိုသာအသုံးပြုကြရသည်။ နွေရာသီတွင် ရေခမ်းချိန်ဖြစ်သောကြောင့် သောက်သုံးရေရှားပါးလှပါသည်။

အခြား

တံတားပြတ်ကျေးရွာတွင် ရပ်ကွက်(၃)ခုရှိကြောင်းတွေ့ရသည်။ ရွာ၏ မြေပုံကိုဆွဲခြင်းအားဖြင့် ရွာ၏လိုအပ်ချက်များကို တွေ့ရှိရပါသည်။

ဆိပ်ကလေးအုပ်စုတွင်ပါဝင်သောကျေးရွာစာရင်းများနှင့် အိမ်ခြေလူဦးရေ

စဉ်	ကျေးရွာ	ကျား	မ	ပေါင်း	အိမ်ခြေစုစုပေါင်း
၁	ဝင်္ကံဘာ	၂၇၆	၂၅၇	၅၃၃	၇၄
၂	လဝဆိပ်	၃၂၈	၃၇၃	၇၀၁	၁၀၂
၃	လှိုင်ကနီ	၈၇၉	၉၉၁	၁၈၇၀	၄၄၆
၄	ဆိပ်ကလေး	၂၅၄	၂၄၇	၅၀၁	၅၇
၅	ငှက်ပျောတော	၁၃၈	၁၄၄	၂၈၂	၄၇
၆	လှာကဒါ	၁၁၂၆	၁၁၉၇	၂၃၂၃	၅၁၈
၇	ဝယ်ကလွန်	၄၂၉	၄၃၆	၈၆၅	၂၀၃
၈	ကတွန်စု	၂၄၆	၂၆၃	၅၀၉	၉၃
၉	အင်းခွ	၂၃၈	၂၆၂	၅၀၀	၅၇
၁၀	သရက်ကုန်း	၃၀၆	၃၃၁	၆၃၇	၈၄
၁၁	တောင်ပေါက်	၇၈၆	၈၉၇	၁၆၈၃	၃၈၀
၁၂	နောင်ပရေ	၄၉၉	၄၃၂	၉၃၁	၁၄၈
၁၃	မျှင်းဝါးကုန်း	၆၈၈	၇၄၆	၁၄၃၄	၂၉၃
၁၄	ပေါလောကုန်း	၉၂၈	၉၆၃	၁၈၉၁	၃၄၀
၁၅	ဖာကပို	၂၄၄	၂၄၃	၄၈၇	၈၃
၁၆	ဘိုကတော်	၆၀၅	၇၃၆	၁၃၄၁	၂၄၆
၁၇	ကျောက်ကျ	၁၉၁	၁၉၁	၃၈၂	၈၃
၁၈	တံတားပြတ်	၁၇၈	၃၉၆	၅၇၄	၁၄၆
၁၉	မွန်သာယာ	၆၀	၇၁	၁၃၁	၂၈
	စုစုပေါင်း	၈၃၉၉	၉၁၇၆	၁၇၅၇၅	၃၄၂၈

အခြေခံအချက်အလက်များ

(သမိုင်းအကျဉ်း)

တံတားပြတ်ကျေးရွာသည် ဆိပ်ကလေးကျေးရွာအုပ်စု ကြာအင်းဆိပ်ကြီးမြို့နယ်တွင်တည်ရှိသည်။ တံတားပြတ်ကျေးရွာမှ ကြာအင်းဆိပ်ကြီးမြို့သို့ ဆိုင်ကယ်ဖြင့်သွားလျှင် (၁)နာရီကျော်မောင်းရသည်။

တံတားပြတ်ကျေးရွာသည် အိမ်ခြေ (၁၄၆) ရှိပြီး လူဦးရေ (၇၆၈)ကျော် စုစည်းနေထိုင်ကြသည်။ မွန်လူမျိုးများ စုစည်းနေထိုင်ကြပြီး ဗုဒ္ဓဘာသာကို အထူးကိုးကွယ်ယုံကြည်ကြသည်။ အသက်မွေးဝမ်းကျောင်းအဖြစ် လယ်ယာစပါးစိုက်ပျိုးခြင်း၊ ရော်ဘာခြံစိုက်ပျိုးခြင်း၊ ဈေးရောင်းခြင်းဖြင့် အသက်မွေးဝမ်းကျောင်းလုပ်ကြသည်။

လူထုပူးပေါင်းပါဝင်သော လူမှုဆန်းစစ်ခြင်းနှင့် အကဲဖြတ်ခြင်းလုပ်ငန်းစဉ် (PRA/PSA) အကျဉ်းချုပ်
 ကျေးရွာအုပ်စု ၊ ဆိပ်ကလေးအုပ်စု ကျေးရွာ ၊ တံတားပြတ်ကျေးရွာ

စဉ်	အကြောင်းအရာ	ရက်စွဲ	ဦးတည်အုပ်စု	တက်ရောက်သူ			အဓိကဆွေးနွေးချက်များ
				ကျား	မ	ပေါင်း	
၁။	အရင်းအမြစ်ပြမြေပုံ	၁၂.၆.၂၀	ရပ်မိရပ်ဖ၊ကော်မတီဝင်၊ကျေးရွာလူထုအားလုံး	၃၆	၄၃	၇၉	အိမ်များ၊ အခြေခံအဆောက်အအုံ၊ လမ်းပန်းဆက်သွယ်ရေးလယ်ယာမြေများ၊မြစ်ချောင်းများနှင့် တောတောင်များ
၂။	ဥစ္စာဓနပိုင်ဆိုင်မှုအဆင့်သတ်မှတ်ခြင်း	၁၂.၆.၂၀	ချမ်းသား၊ အလယ်အလတ်၊ နွမ်းပါး	၃၆	၄၃	၇၉	ကျေးရွာ လူမှုစီးပွားအုပ်စုများ ခွဲခြားသတ်မှတ်ခြင်း၊ ကျေးရွာသူ/သားများနှင့် အများသဘောတူသတ်မှတ်ခြင်း
၃။	ရာသီခွင်ပြပြကွဒိန်	၁၂.၆.၂၀	ကော်မတီဝင်များ၊ အမျိုးသား/သမီးဆင်းရဲနွမ်းပါးသူ	၃၆	၄၃	၇၉	ရာသီဥတု၊ လယ်ယာလုပ်ငန်း၊ ခြံလုပ်ငန်းနှင့် ပွဲတော်ရက်များ
၄။	ပင့်ကူအိမ်ကွန်ယက်	၁၂.၆.၂၀	အမျိုးသား/သမီးနှင့် ကျေးရွာလူထု	၃၆	၄၃	၇၉	အမျိုးသားများနှင့်အမျိုးသမီးများတန်းတူအခွင့်အရေးရရှိမှုနှင့် မရရှိသည့်အကြောင်းရင်း
၅။	ကျား/မဆိုင်ရာပိုင်ဆိုင်မှုသတ်မှတ်ခြင်း	၁၂.၆.၂၀	ကျေးရွာအတွင်းရှိ အမျိုးသားနှင့် အမျိုးသမီးများ	၃၆	၄၃	၇၉	အမျိုးသား/သမီးတို့၏ အရင်းအမြစ်အပေါ်မည်သူကပို၍ အသုံးပြုနေကြသည်ကို ဖော်ထုတ်ခြင်း
၆။	အဖွဲ့အစည်းချိတ်ဆက်မှု	၁၂.၆.၂၀	ကျေးရွာအုပ်ချုပ်ရေးအဖွဲ့၊ကျေးရွာစီထောက်အဖွဲ့၊ ကျေးရွာလူထု	၃၆	၄၃	၇၉	ကျေးရွာအတွင်းရှိအဖွဲ့အစည်းများမည်သို့သောလုပ်ငန်းများအတွက် မည်သည့်အဖွဲ့များချိတ်ဆက်လုပ်ကိုင်မှု
၇။	ပြဿနာသစ်ပင်	၁၂.၆.၂၀	အမျိုးသား/သမီးလူထုအားလုံး	၃၆	၄၃	၇၉	ဆွေးနွေးထားသောအခြေခံအဆောက်အအုံများ၊ စိုက်ပျိုးရေး၊ အသက်မွေးဝမ်းကျောင်း လုပ်ငန်းများနှင့်လမ်းပန်းဆက်သွယ်ရေး
၈။	ကျေးရွာ၏(၄)နှစ်စာဦးစားပေးအစီအစဉ်ပြဇယား	၁၂.၆.၂၀	ကျေးရွာလူထုအားလုံး	၃၆	၄၃	၇၉	အကျိုးပြုသူဦးရေ၊အကျိုးခံစားခွင့်နှင့် အဓိကလိုအပ်ချက်များပေါ်မူတည်၍ဆုံးဖြတ်သည်။

ကျေးရွာ၊ တံတား၊ ပြတိုက်

ပင့်ကူအိမ်ပြယေား

ရက်စွဲ၊ ၇. ၇. ၂၀၁၇

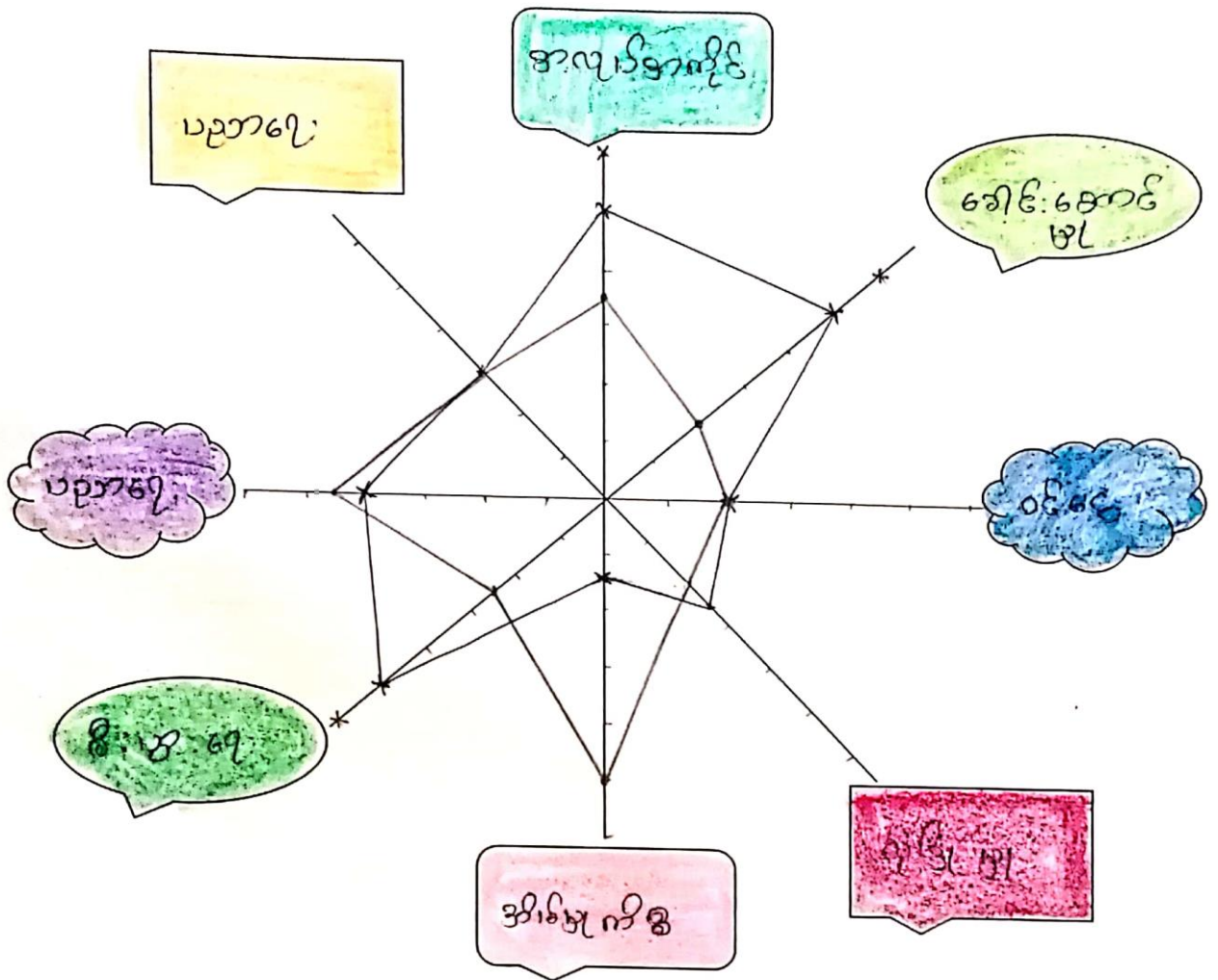

ကျား (—)

မ (—)

ပင့်ကူးအိမ်ပြဇယား၏ သုံးသပ်ချက်နှင့်ရလဒ်များ

ဦးဆောင်မှု

စီမံခန့်ခွဲမှုလုပ်ငန်းတွင် အမျိုးသားများသည် အမျိုးသမီးထက် ပိုမိုလုပ်ဆောင်နိုင်သည်။

ပညာရေး

စာပေတတ်မြောက်မှုနှင့် ပတ်သက်ပြီးအမျိုးသမီးများသည် အမျိုးသားများထက်ပို၍ ပညာရေး လိုက်စားမှု အားကောင်းနေသည်။

အိမ်မှုကိစ္စ

အမျိုးသားအနေဖြင့် အမျိုးသမီးများအား အိမ်မှုကိစ္စများတွင် ပိုမိုကူညီလုပ်ကိုင်ပေးကြရန် လိုအပ်နေပါသည်။

ဆုံးဖြတ်ချက်

ဆုံးဖြတ်ချက်ချမှုတွင် အမျိုးသားများက အမျိုးသမီးများထက်အား ကောင်းသည်ကိုတွေ့ရှိရသည်။ ထို့ကြောင့် အမျိုးသမီးများ၏ ဆုံးဖြတ်ချက်ချနိုင်မှုကို မြှင့်တင်ပေးရန်လိုအပ်ပါသည်။

ကျန်းမာရေးစောင့်ရှောက်မှုနှင့်ပညာတတ်မြောက်မှု

ကျန်းမာရေးစောင့်ရှောက်မှုနှင့်ပညာတတ်မြောက်မှုတွင် တံတားပြတ်ကျေးရွာ၌ အမျိုးသမီးများက အမျိုးသားထက် ဦးစားပေးခြင်းခံရသည်။

အလုပ်အကိုင်အခွင့်အလမ်း

တံတားပြတ်ကျေးရွာရှိ အမျိုးသားများသည် အမျိုးသမီးများထက်ပို၍ အလုပ်အကိုင်အခွင့်အလမ်း ရှိနေကြောင်းတွေ့ရသည်။ အမျိုးသားများက အမျိုးသမီးများထက် ဝင်ငွေရှာဖွေမှုနှင့် လုံခြုံမှုတွင်အားကောင်းနေပါသည်။

ကျေးရွာ ဥစ္စာဓနပိုင်ဆိုင်မှုပြဇယား

ကျေးရွာအုပ်စု ၊ ဆိပ်ကလေးအုပ်စု

ကျေးရွာ ၊ တံတားပြတ်ကျေးရွာ

အကြောင်းအရာ	သွင်ပြင်လက္ခဏာနှင့် ပိုင်ဆိုင်မှု	အိမ်ထောင်စု
ပြေလည်သောအုပ်စု	ရော်ဘာခြံ (၅)ဧကအထက် လယ်(၃)ဧက ကား/ဆိုင်ကယ်၊ တိုက်အိမ်	၁၈
အလယ်အလတ်အုပ်စု	ရော်ဘာခြံ (၃)ဧကအောက် ကား/ဆိုင်ကယ်၊ သစ်အိမ်	၆၉
မပြေလည်သောအုပ်စု	လက်လုပ်လက်စား၊ ကျဘမ်း	၅၉
	စုစုပေါင်း	၁၄၆

ဥစ္စာဓနပိုင်ဆိုင်မှုပြဇယား၏ သုံးသပ်ချက်

ကျေးရွာ၏ လူမှုစီးပွားအဆင့်သတ်မှတ်ခြင်းအားဖြင့် တံတားပြတ်ကျေးရွာရှိ အဆင်ပြေသော အိမ်ထောင်စု၊ အလယ်အလတ်အိမ်ထောင်စု၊ အဆင်မပြေသောအိမ်ထောင်စုများကို သိရှိနိုင်ပါသည်။

ကျေးရွာရှိ လူထုများ၏ ပိုင်ဆိုင်မှုနှင့် အသုံးပြုမှုများကိုလည်း သိရှိနိုင်ပါသည်။ ထိုကျေးရွာရှိ ကျေးရွာသူ/သားများ၏ စီးပွားရေးအခြေအနေများကိုလည်း သိရှိနိုင်ပါသည်။ ဝင်ငွေအခြေအနေ၊ အလုပ်အကိုင်အခြေအနေ နှင့် အဓိကအသုံးချသော အရင်းအမြစ်များကိုလည်းသိရှိရပါသည်။

ကျား/မ ပိုင်ဆိုင်ပြဇယား

ကျေးရွာအုပ်စု ၊ ဆိပ်ကလေးအုပ်စု

ကျေးရွာ ၊ တံတားပြတ်ကျေးရွာ

ကျား/မ ပိုင်ဆိုင်မှု ပစ္စည်း	ပိုင်ဆိုင်မှု	ဆုံးဖြတ်သူ	ထိန်းချုပ်သူ	အသုံးပြုသူ
ရော်လာခြံ	က+မ	က+မ	က	က+မ
ဆိုင်ကယ်	က+မ	က+မ	က	က+မ
ကား	က+မ	က+မ	က	က+မ
ခြံ/လယ်	က+မ	က+မ	က+မ	က+မ
အိမ်	က+မ	က+မ	မ	က+မ

ကျား/မ ပိုင်ဆိုင်မှုဇယား၏ သုံးသပ်ချက်

တံတားပြတ်ကျေးရွာ ကျား/မရေးရာကဏ္ဍကိုကြည့်ခြင်းအားဖြင့် အမျိုးသားများ၏ အသုံးပြုနိုင်မှု ထိန်းချုပ်မှုတို့ကို သိရှိနိုင်ပါသည်။ အမျိုးသားများ၏ ပိုင်ဆိုင်မှု အသုံးပြုမှု၊ ထိန်းချုပ်မှု၊ ဆုံးဖြတ်မှုနှင့် အမျိုးသမီးများ၏ ပိုင်ဆိုင်မှု၊ အသုံးပြုမှု၊ ထိန်းချုပ်မှု၊ ဆုံးဖြတ်မှုများကိုလည်း ကျား/မ ပိုင်ဆိုင်မှုပြဇယားကွက်များကိုကြည့်ခြင်းအားဖြင့် သိရှိနိုင်ပါသည်။ အချုပ်အားဖြင့်ဆိုသော တံတားပြတ်ကျေးရွာတွင် အမျိုးသားနှင့် အမျိုးသမီး ပိုင်ဆိုင်မှုများနှင့် ဆုံးဖြတ်ချက်ချမှုများတွင် တန်းတူရှိသော်လည်း အသုံးပြုမှုနှင့် ထိန်းချုပ်မှုတွင်လည်း အမျိုးသားများက အမျိုးသမီးများထက် ပိုမိုရရှိသည်ကိုတွေ့ရှိရသည်။

ရာသီခွင်ပြ ပြက္ခဒိန်နှင့် သုံးသပ်ချက်များ

သုံးသပ်ချက်

ရော်ဘာခြစ်ချိန်

ရော်ဘာကို တော်သလင်းလကုန်ပိုင်းနှင့် တပေါင်းလတွင် ရော်ဘာခြစ်သူအနည်းအကျဉ်းရှိကြောင်း တွေ့ရသည်။ သီတင်းကျွတ်လမှ ပြာသိုလအထိရော်ဘာအစေးခြစ်သူ အများအပြားရှိသည်။

စပါးစိုက်ချိန်နှင့်ရိတ်သိမ်းချိန်

စပါးကို နယုန်လနှင့် ဝါခေါင်လတွင် ထွန်ယက်စိုက်ပျိုးသူ သုံးပုံတစ်ပုံသာရှိသည်။ ဝါဆိုလတွင် စပါးကို အများအပြားစိုက်ပျိုးထွန်ယက်ကြသည်။ စပါးကို တန်ဆောင်မုန်းလနှင့် နတ်တော်လများတွင် ရိတ်သိမ်းကြသည်။

ပွဲတော်ချိန်

ပွဲတော်ရက်အဖြစ် တန်ခူးလသင်္ကြန်ပွဲ၊ ကဆုန်လညောင်ရေသွန်းပွဲ၊ ဝါဆိုလ ဝါဆိုသင်္ကြန်ကပ်လှူပွဲ၊ ဝါခေါင်လရွှေအိုးကပ်လှူပွဲ၊ တော်သလင်းလ ဆွမ်းတော်ကြီးတင်ပွဲ၊ သီတင်းကျွတ်လတွင် ဝါကျွတ်ကျောင်းတက်ပွဲနှင့် ကထိန်ပွဲ၊ တန်ဆောင်မုန်းလ မီးထွန်းပွဲ၊ တပို့တွဲလ ထမင်နဲထိုးပွဲနှင့် တပေါင်းလ တပေါင်းပွဲတော်များကို ရာသီအလိုက် ကျင်းပကြသည်။

အခြား

ရာသီတုတ်ကွေး၊ ငှက်ဖျားအဖြစ်များသောလများမှာ တန်ခူး၊ ကဆုန်၊ နယုန်၊ ဝါဆို၊ ဝါခေါင်၊ တော်သလင်းနှင့် တပို့တွဲလ တပေါင်းလတို့ ဖြစ်ကြသည်။ သီတင်းကျွတ်၊ တန်ဆောင်မုန်း၊ နတ်တော်နှင့် ပြာသိုလများသည် ဝင်ငွေကောင်းသောလများဖြစ်သည်။

အဖွဲ့အစည်းချိတ်ဆက်မှု အခြေအနေပြဇယား

ကျေးရွာ၊ တံတားပြတ်ကျေးရွာ

ရက်စွဲ၊ ၁၂.၆.၂၀၂၀

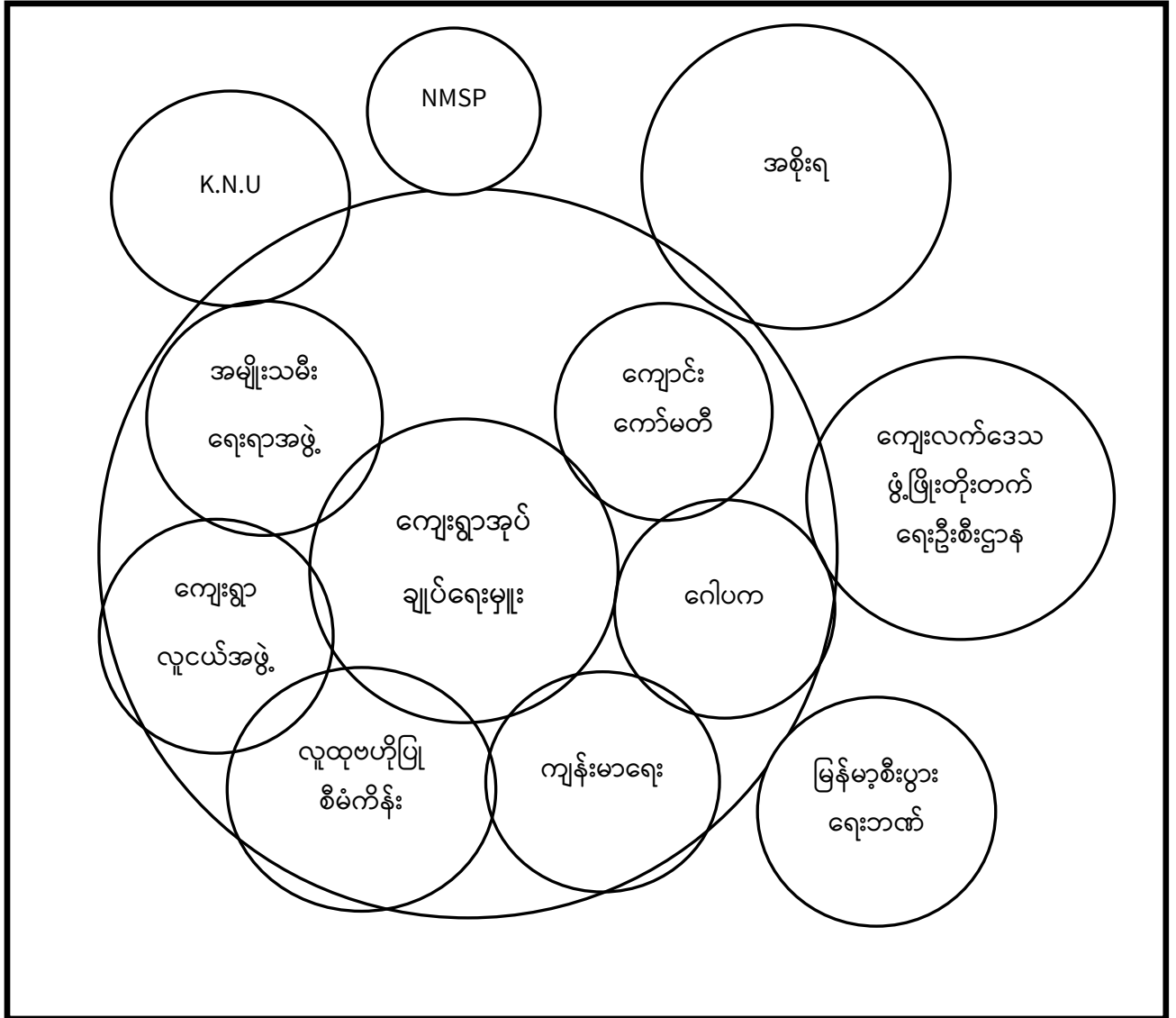

အဖွဲ့အစည်းချိတ်ဆက်မှု အခြေအနေပြဇယား

သုံးသပ်ချက်နှင့် ရလဒ်များ

ကျေးရွာအတွင်းရှိ အုပ်ချုပ်ရေးမှူးအဖွဲ့သည် ကျေးရွာအတွင်းရှိ ပြဿနာများ ကျေးရွာလူထုနှင့် ပူးပေါင်း၍ ဖြေရှင်းရသည်။ ကျောင်းကော်မတီများ အုပ်ချုပ်ရေးမှူးအဖွဲ့နှင့် ပူးပေါင်း၍ ပညာရေးကိစ္စများကို ကိုင်တွင်ဖြေရှင်းသည်။ လူငယ်အဖွဲ့များသည် ရပ်ရွာ၏ သာရေး၊ နာရေး ပွဲလမ်းသဘင်များကို ဂေါပကအဖွဲ့နှင့် ပူးပေါင်းလုပ်ဆောင်အားဖြည့်လေ့ရှိသည်။ ကျောင်းပညာရေးအဖွဲ့၊ လူငယ်အဖွဲ့၊ ကျေးရွာအုပ်ချုပ်ရေးအဖွဲ့နှင့် ကျေးရွာလူထုအားလုံး အချင်းချင်းပူးပေါင်းပြီး ပညာရေးကဏ္ဍမှာ မြင့်မားလာအောင် ဝိုင်းဝန်းကူညီလုပ်ဆောင်ကြ သည်။ ကျေးရွာ၏ အချို့သော ကိစ္စရပ်များကို ကျေးရွာအုပ်ချုပ်ရေးအဖွဲ့သည် မြို့နယ်အုပ်ချုပ်ရေးအဖွဲ့နှင့် ပူးပေါင်းပြီး လုပ်ဆောင်ကြသည်။

ကျေးရွာပြင်ပအဖွဲ့အစည်းများဖြစ်သော မွန်ပြည်သစ်ပါတီ ကြာအင်းဆိပ်ကြီးမြို့နယ်အုပ်ချုပ်ရေး မှူးနှင့် ဆိပ်ကလေးအုပ်စုအုပ်ချုပ်ရေးမှူး၊ အစိုးရအုပ်ချုပ်ရေးမှူးတို့သည် ကျေးလက်ဒေသဖွံ့ဖြိုးတိုးတက်ရေး ဦးစီးဌာနအဖွဲ့နှင့် ချိတ်ဆက်၍ ရွာ၏တိုးတက်မှုလုပ်ငန်းစဉ်များကို ဆောင်ရွက်ကြသည်။

ပြဿနာသစ်ပင်

ပြဿနာသစ်ပင်

တံတား၊ ပြတ်ကျေး၊ ဤ၊ ဆိပ်ကလေး

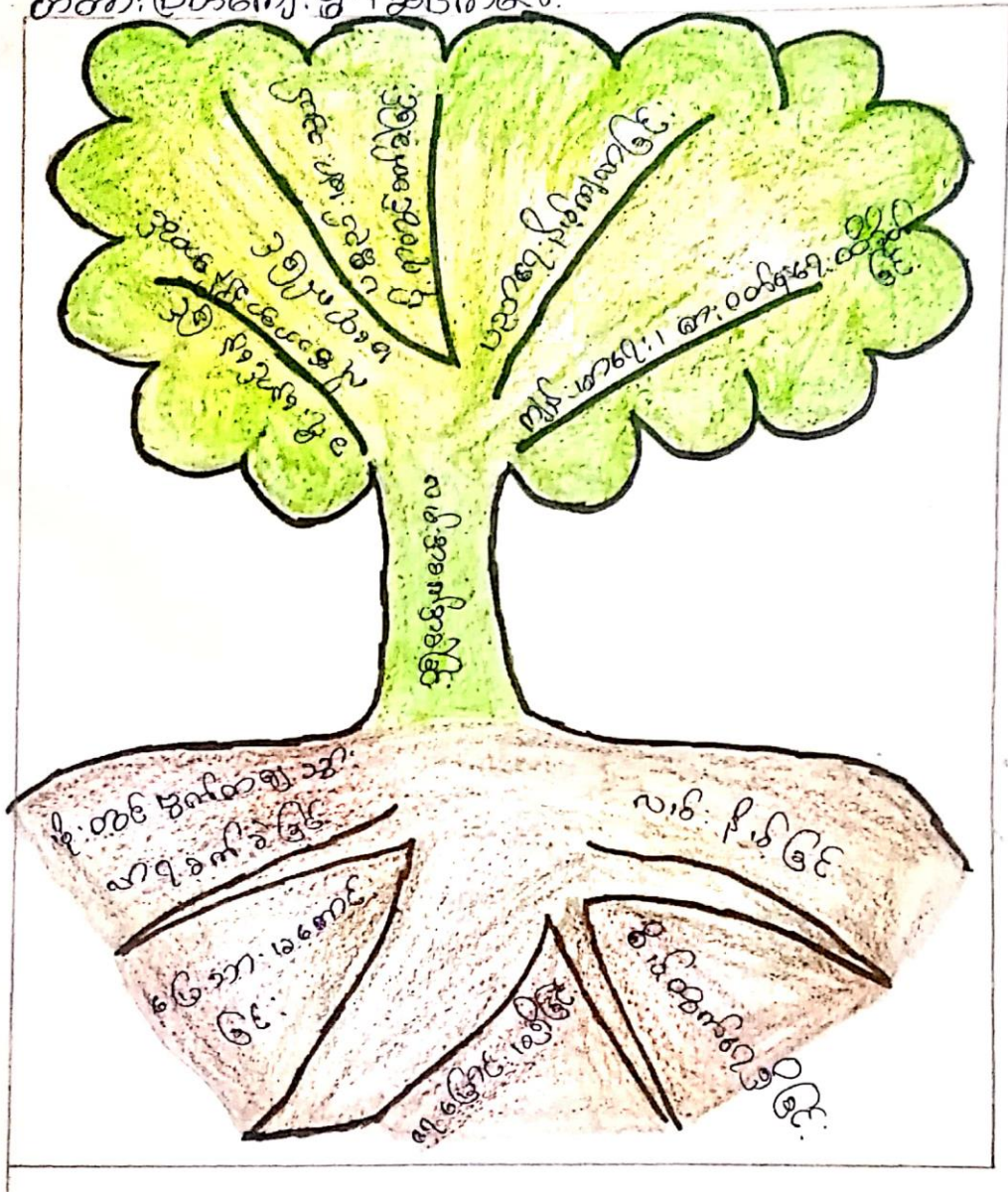

အမျိုးသား/ သမီးတင်ပြသော ပြဿနာသစ်ပင်နှင့် ဖြေရှင်းသည့်နည်းလမ်း

စဉ်	အကြောင်းအရင်း	စဉ်	ရလဒ်/အခက်အခဲ
၁	ပြုပြင်ဖို့ငွေကြေးမတတ်နိုင်ခြင်း	၁	လူမှုအဆင့်အတန်းနိမ့်ကျခြင်း
၂	ရေတိုက်စားခြင်း	၂	သွားလာရေးခက်ခဲခြင်း
၃	အလှူရှင်များနှင့်ဆက်စပ်မှုအားနည်းခြင်း	၃	ပညာရေးထိခိုက်ခြင်း
၄	ရေမြောင်းမရှိခြင်း	၄	ကျန်းမာရေးစောင့်ရှောက်မှုနှောင့်နှေးခြင်း
၅	ရပ်ရွာပူးပေါင်းဆောင်ရွက်မှုအားနည်းခြင်း	၅	ကုန်ပစ္စည်းများ မြို့သို့ပို့ဆောင်ရန်ခက်ခဲခြင်း

ဖြေရှင်းမည့်နည်းလမ်းများ

- (၁) ရွာတွင်းလမ်းပြုပြင်ခြင်း၊
- (၂) ပြင်ထိန်း ရန်ပုံငွေရှာဖွေခြင်း၊
- (၃) ပုံမှန် ပြင်ထိန်းပြုလုပ်ခြင်း၊
- (၄) ရေမြောင်း စနစ်တကျပြုလုပ်ခြင်း၊

ကျေးရွာကော်မတီဝင်စာရင်းများ

စဉ်	အမည်	ကျား/မ	ရာထူး
၁	ဦးထွန်း	ကျား	စောင့်ကြည့်ကြီးကြပ်ရေးကော်မတီ
၂	ဒေါ်မိစိုက်စွန်း	မ	စောင့်ကြည့်ကြီးကြပ်ရေးကော်မတီ
၃	ဒေါ်မိသန်းအေး	မ	စောင့်ကြည့်ကြီးကြပ်ရေးကော်မတီ
၄	ဦးဝါ	ကျား	လည်ပတ်ထိန်းသိမ်းရေးကော်မတီ
၅	ဦးမောင်လှရွှေ	ကျား	လည်ပတ်ထိန်းသိမ်းရေးကော်မတီ
၆	ဒေါ်မိရွှေ	မ	လည်ပတ်ထိန်းသိမ်းရေးကော်မတီ
၇	ဦးကရင်	ကျား	ဝယ်ယူရေး
၈	ဒေါ်ချိုဝင်း	မ	ဝယ်ယူရေး
၉	ဦးမောင်စိုက်	ကျား	ဝယ်ယူရေး
၁၀	ဦးစိုး	ကျား	ကျေးရွာစီမံကိန်းအထောက်အကူပြုကော်မတီ
၁၁	ဒေါ်ရင်သိန်း	မ	ကျေးရွာစီမံကိန်းအထောက်အကူပြုကော်မတီ
၁၂	ဦးချမ်းမွန်	ကျား	ဝေဖန်အကြံပြုကော်မတီ
၁၃	ဒေါ်ဝုတ်	မ	ဝေဖန်အကြံပြုကော်မတီ
၁၄	ဒေါ်ခမ်း	မ	စေတနာ့ဝန်ထမ်း
၁၅	ဦးစိန်ဝင်း	ကျား	စေတနာ့ဝန်ထမ်း
၁၆	ဒေါ်ငယ်	မ	စေတနာ့ဝန်ထမ်း
၁၇	ဦးပန်းရုံ	ကျား	စာရင်းကိုင်

ကျေးရွာဖွံ့ဖြိုးရေးအစီအစဉ်ဆောင်ရွက်မှုမှတ်တမ်းဓါတ်ပုံ



ပုံစံ - ၈ - ၁ ကျေးရွာအခြေခံအချက်အလက်များ (Form PC 1)

လမ်းညွှန်ချက်။ ကျေးရွာတစ်ရွာသို့ ပထမဆုံးမိတ်ဆက်ခရီး သွားရောက်သောအခါ လူထုစည်းရုံးရေးမှူးသည် ကျေးရွာ ခေါင်းဆောင်များအား ကျေးရွာအချက်အလက်များကို မေတ္တာရပ်ခံ၍ တောင်းခံရသည်။ ဤအချက်အလက်များကို စီမံကိန်း မိတ်ဆက်အစည်းဝေးမတိုင်မီတောင်းခံရမည်။ စီမံကိန်းမိတ်ဆက်အစည်းဝေးတွင် လူထုစည်းရုံးရေးမှူးသည် ဤအချက်အလက် များအား စစ်ဆေးပြီး မှန်ကန်အောင်ပြုလုပ်ရမည်။ ပြီးနောက်တွင် လူထုစည်းရုံးရေးမှူးမှ သတင်းအချက်အလက်ထံသို့ Tablets မှ တစ်ဆင့် ဖြည့်သွင်းရမည်။

ကျေးရွာခေါင်းဆောင် အမည် ဒေါ်အောင်အေး	ကျေးရွာခေါင်းဆောင်၏ ဖုန်းနံပါတ် ၀၉-၇၇၀၂၇၆၉၈၄	လူထုစည်းရုံးရေးမှူး၏ အမည် အကျော်စွာ
ပြည်နယ်၊ ကရင်	မြို့နယ် ဖြာစဏ္ဍိပ်ကြီး	ကျေးရွာအုပ်စု ဆိပ်ကမ်း
		ကျေးရွာ စံထားပြတ်

ကား လူဦးရေ

လူမျိုးစု	အိမ်ထောင်စုအရေအတွက်	ကိုးကွယ်သည့်ဘာသာ	အိမ်ထောင်စုအရေအတွက်
လူမျိုးစု (၁) - မွန်	၁၄၆	ဘာသာ (၁) - မွန်	၁၄၆
လူမျိုးစု (၂) -----		ဘာသာ (၂) -----	
လူမျိုးစု (၃) -----		ဘာသာ (၃) -----	
လူမျိုးစုရော -----		ဘာသာရော -----	
အခြား			
	အရေအတွက်		
မသန်စွမ်းသူများ	၄	၅၆	၄
သက်ကြီးရွယ်အိုများ (၆၅ နှစ် နှင့် အထက်)	၄၈	၅၆	၄၈
စစ်ဘေးရှောင်	၀	-	-

	အမျိုးသား (အရေအတွက်)	အမျိုးသမီး (အရေအတွက်)
လူဦးရေ	၃၉၃	၃၉၁
လူမျိုးစု (၁) - မွန်	၃၉၃	၃၉၁
လူမျိုးစု (၂) -----		
လူမျိုးစု (၃) -----		
အခြား		
အိမ်ထောင်ဦးစီး	၁၂၁	၁၅

၇၆၄
၇၆၄
၁၄၆

(ခ) အခြေခံအဆောက်အအုံ အသုံးအဆောင်များ

စာသင်ကျောင်း	အမှတ် ခြံစံပါ	ကျန်းမာရေး	အမှတ် ခြံစံပါ	ဘာသာရေး အဆောက် အအုံများ	အမှတ် ခြံစံပါ
အထက်တန်းကျောင်း	<input type="checkbox"/>	ဆေးရုံ	<input type="checkbox"/>	စေတီ	<input checked="" type="checkbox"/>
အလယ်တန်းကျောင်း	<input type="checkbox"/>	ကျန်းမာရေးဌာန	<input type="checkbox"/>	ဘုန်းကြီးကျောင်း	<input checked="" type="checkbox"/>
မူလတန်းကျောင်း	<input checked="" type="checkbox"/>	ကျန်းမာရေးဌာနခွဲ	<input type="checkbox"/>	ဟိန္ဒူဘုရားကျောင်း	<input type="checkbox"/>
မူကြိုကျောင်း	<input type="checkbox"/>	ဆေးပေးခန်း	<input checked="" type="checkbox"/>	ခရစ်ယာန်ကျောင်း	<input type="checkbox"/>
အခြား	<input type="checkbox"/>	အခြား	<input type="checkbox"/>	ဗလီ	<input type="checkbox"/>
လှိုင်ဝေလှိုင်		လှိုင်ဝေလှိုင်		အခြား	<input type="checkbox"/>
မှတ်ချက်		မှတ်ချက်		မှတ်ချက်	

(ဂ) ကျွမ်းကျင်သူများမှတ်တမ်း (ကျေးရွာတွင်နေထိုင်သော သို့မဟုတ် တခြားရွာမှလာရောက်သော ကျွမ်းကျင်သူများ)

(၁) စာသင်ကျောင်း			(၂) ကျန်းမာရေး			(၃) လက်မှုပညာရှင်		
	ရွာတွင်နေ ထိုင်သူ	အခြားရွာ မှလာသူ		ရွာတွင်နေ ထိုင်သူ	အခြား ရွာမှ လာသူ		ရွာတွင် နေထိုင်သူ	အခြားရွာ မှလာသူ
မူလတန်းပြဆရာ/မ	<input checked="" type="checkbox"/>	<input checked="" type="checkbox"/>	ဆရာဝန်	<input type="checkbox"/>	<input type="checkbox"/>	လက်သမား	<input checked="" type="checkbox"/>	<input type="checkbox"/>
အထက်တန်းပြဆရာ/မ	<input type="checkbox"/>	<input type="checkbox"/>	လက်ထောက် ကျန်းမာရေးမှူး	<input type="checkbox"/>	<input type="checkbox"/>	ပန်းရံ	<input type="checkbox"/>	<input type="checkbox"/>
အလယ်တန်းပြဆရာ/မ	<input type="checkbox"/>	<input type="checkbox"/>	အမျိုးသမီးကျန်းမာရေး ဆရာမ	<input type="checkbox"/>	<input type="checkbox"/>	လျှပ်စစ်ကျွမ်းကျင်၊ မီးသမား	<input type="checkbox"/>	<input type="checkbox"/>
မူကြိုဆရာ/မ	<input type="checkbox"/>	<input type="checkbox"/>	သားဖွားဆရာမ	<input checked="" type="checkbox"/>	<input type="checkbox"/>	ရေပိုက်သူ	<input type="checkbox"/>	<input type="checkbox"/>
အခြား	<input type="checkbox"/>	<input type="checkbox"/>	ပြည်သူ့ကျန်းမာရေးလုပ်သား	<input checked="" type="checkbox"/>	<input type="checkbox"/>	စက်ပြင်ဆရာ	<input checked="" type="checkbox"/>	<input type="checkbox"/>
မှတ်ချက်			မှတ်ချက်			မှတ်ချက်		

(ဃ) ကျေးရွာသို့ ရောက်ရှိနိုင်သည့် လမ်းအခြေအနေ / ကျေးရွာတစ်ရွာသည် ၎င်း၏ ကျေးရွာအုပ်စုနှင့် ဆက်သွယ်ထားသော လမ်းအခြေအနေ (အောက်ပါတို့ကိုပိုင်းပါ)

ကျောက်ကြမ်းလမ်း ကတ္တရာလမ်း ကွန်ကရစ်လမ်း မော်တော်ဆိုင်ကယ်လမ်း
 ကျောက်ခင်းလမ်း မြေသားလမ်း လှသွားလမ်း အခြား _____

(င) ကျေးရွာဖွံ့ဖြိုးမှုစီမံချက်

(၁) လူထုပဟိုပြုစီမံကိန်းမတင်မီ ဤကျေးရွာတွင်ကျေးရွာဖွံ့ဖြိုးမှု စီမံချက်ရှိခဲ့ပါသလား? ရှိပါသည်/မရှိပါ/မသိပါ

(၂) ရှိခဲ့ပါလျှင် ဤစီမံချက်ကို မည်သည့် ခုနှစ်တွင်ပြင်ဆင်ခဲ့ပါသနည်း? နှစ်-၂၀၁၇ မှသိပါ

(၃) ဤစီမံချက်ကို မြို့နယ်မှအတည်ပြုခဲ့ပါသလား? ပြုခဲ့ပါသည်/မပြုခဲ့ပါ/မသိပါ

(စ) ခရီးအကွာအဝေး

(၁) ဤကျေးရွာ၏ပဟိုမှ ၎င်းကျေးရွာအုပ်စု၏ပဟိုအထိ ခရီးခိုင်မည်မျှကွာဝေးသနည်း? ခိုင်-၂၀--/မသိပါ

(၂) ဤကျေးရွာမှ ၎င်းကျေးရွာအုပ်စုပဟိုအထိ သွားလာရာတွင်ကြာမြင့်သည့်အချိန်

ခြောက်သွေ့ရာသီတွင်ကြာချိန် ၁၂၃၀ မိနစ် ထောက်လှမ်း/မော်တော်ဆိုင်ကယ်/ခြေလျင်/လား/မော်တော်ဘုတ်/
 အခြား -----
 မိုးရာသီတွင်ကြာချိန် ၂၂၃၀ မိနစ် ထောက်လှမ်း/မော်တော်ဆိုင်ကယ်/ခြေလျင်/လား/မော်တော်ဘုတ်/
 အခြား ပျော့လွယ်

(ဆ) ပတ်ဝန်းကျင်ဆိုင်ရာ သဘာဝဘေးအန္တရာယ်
 ဤကျေးရွာတွင် ရေကြီးခြင်းကဲ့သို့ သဘာဝဘေးအန္တရာယ်ကျရောက်ဖူးခြင်း ရှိပါသလား။
 မရှိပါ ရှိပါသည် ရှိလျှင်ဖော်ပြပါ -----

(ဇ) ကျေးရွာတွင် ဖွဲ့စည်းထားသော အဖွဲ့အစည်းများ
 လူထုဗဟိုပြုစီမံကိန်းမတိုင်မီ ဤကျေးရွာတွင် ကျေးရွာဖွံ့ဖြိုးရေးအတွက် အစိုးရ (သို့) ရွာသားများကိုယ်တိုင်(သို့) စီမံကိန်းတစ်ခုခုမှ ဖွဲ့စည်းထားသည့် အဖွဲ့အစည်းများရှိပါသလား။

(၁) -----
 (၂) -----

(ဈ) အထွေထွေအုပ်ချုပ်ရေး ဦးစီးဌာန (GAD) မှ မှတ်တမ်းတင်ထားခြင်း
 ဤကျေးရွာသည် အထွေထွေအုပ်ချုပ်ရေး ဦးစီးဌာန (GAD) မှ မှတ်တမ်းတင်ထားမှု ရှိပါသလား။
 မရှိပါ ရှိပါသည်

ကျေးရွာခေါင်းဆောင် အမည် ဦးစောကင်စန်

လက်မှတ်  နေ့စွဲ ၁၄.၂.၂၀၁၈

လူထုစည်းရုံးရေးမှူး အမည် မောင်ကျော်နိုင်

လက်မှတ်  နေ့စွဲ ၁၄.၂.၂၀၁၈



လူထုဗဟိုပြု စီမံကိန်း၊ စီမံကိန်းလက်စွဲ အပိုင်း - (၃) -

ပုံစံ- ၈-၃ ကျေးရွာခွဲခြားရေး ဦးစားပေးအစီအစဉ် (Form PC 3)

လမ်းညွှန်ချက်၊ အဆင့်(၃)ကျေးရွာမှော်မှန်းချက်အစည်းအဝေးပြီးဆုံးသောအခါကျေးရွာစီမံကိန်း အထောက်အကူပြုကော်မတီသည် လူထုစည်းရုံးရေးမှူးအကူအညီဖြင့် ဤပုံစံကိုပြည့်စုံအောင် ဖြည့်သွင်းရမည်။

လူထုစည်းရုံးရေးမှူး/ဝန်ထမ်း အမည်			
နေ့စွဲ 18-12-2018		စက်ဝန်းအား အမှတ်ခြစ်ပါ (✓) ။ စက်ဝန်း(၁) □ စက်ဝန်း(၂) □ စက်ဝန်း(၃) □ စက်ဝန်း(၄)	
ပြည်နယ်/တိုင်း	မြို့နယ်	ကျေးရွာအုပ်စု	ကျေးရွာ
က ဂ	ဝေ	အ	အ

က။ အခက်အခဲအတားအဆီးများအားရွေးဖွဲ့ခြင်း - ယခုလက်ရှိအခြေအနေတွင်ဤကျေးရွာခွဲခြားတိုးတက်ရေးအတွက် အဓိကအခက်အခဲအတားအဆီးများသည် မည်သည်များဖြစ်ပါသနည်း။ (အမျိုးသား/သမီး အနည်းဆုံးအခက်အခဲ ၅ ခုစီဖော်ပြပါ)

အမျိုးသား အဖွဲ့မှတင်ပြသောအခက်အခဲအတားအဆီးများ	အမျိုးသမီး အဖွဲ့မှတင်ပြသောအခက်အခဲအတားအဆီးများ
၁ ရွာတွင်းလမ်း မိုးတွင်းရင်း ညားလာမှု ခက်ခဲခြင်း၊ ခြံမခြင်း	၁ ရွာတွင်းဆက်လက်ကုန်လုပ်ငန်း မရှိဘဲ ခက်ခဲ
၂ စာသင်ကျောင်း ကျား၊ ဖုန်၊ မြေညစ် ရှိ များစွာရှိသည့် ရွာတွင်း	၂ စာသင်ကျောင်း၊ စာသင်ခန်း၊ မျက်နှာမကောင်းသည့် ရွာတွင်း
၃ မိတ်တိုင်၊ မီးလင်းသည် ခက်ခဲ	၃ မိတ်တိုင်၊ မိတ်တိုင်၊ ရေပိုမာမကောင်းသည့် ရွာတွင်း
၄ ဆိုရှယ်နယ် ဝေးရာနေရာဖြစ် သည့် ရွာတွင်း	၄ မိတ်တိုင်၊ မီးလင်းသည် ခက်ခဲ
၅ စား၊ ပေါ်ပျက်စင်စား မှီ သည့် ခက်ခဲ	၅ ကျွန်းစာသင်၊ ရှင်း ရေး

၆ ဝယ်ရွာ၊ ဝယ် စား၊ စား၊ ပြီးဖြစ်
၇ မီး၊ သတ္တန် ခက် ခက် ခက်
၈ မှော်မှန်းခြင်း- နောင်လာမည့် (၅)နှစ် အတွင်း ကျေးရွာခွဲခြားရေး မှော်မှန်းလျာထားချက်များအား တင်ပြပါ။

အမျိုးသားအဖွဲ့မှတင်ပြသောမှော်မှန်းချက်များ	အမျိုးသမီးအဖွဲ့မှတင်ပြသောမှော်မှန်းချက်များ
၁ ရွာတွင်း၊ ကျွန်းကုန်လုပ်ငန်း၊ စား၊ ပြီးဖြစ် ဖြစ်ပြီး ဖြစ်သည်။	၁ ရွာတွင်းဆက်လက်ကုန်လုပ်ငန်း၊ စား၊ ပြီးဖြစ် ဖြစ်ပြီး ဖြစ်သည်။
၂ Re စာသင်ကျောင်း၊ စာသင် ခက်ခဲစား၊ မီး၊ ဖြစ်သည်။	၂ Re စာသင်ကျောင်း၊ စာသင်စား၊ မီး၊ ဖြစ်သည်။
၃ မိတ်တိုင်၊ မီးလင်း၊ ရေပိုမာ ဖြစ်ပြီး ဖြစ်သည်။	၃ မိတ်တိုင်၊ (ဆိုရှယ် ဖီး) ရေပိုမာ ဖြစ်ပြီး ဖြစ်သည်။
၄ ဆိုရှယ် ဝေးရာနေရာ ဖြစ်ပြီး ဖြစ်သည်။	၄ မိတ်တိုင်၊ ရေပိုမာမကောင်းသည့် ရွာတွင်း ဖြစ်သည်။
၅ စား၊ ပေါ်ပျက်စင်စား မှီ သည့် ခက်ခဲ	၅ ကျွန်းစာသင်၊ ရှင်း ရေး ဖြစ်ပြီး ဖြစ်သည်။

၆. ဝယ်ရွာ၊ ဝယ် စား၊ စား၊ ပြီးဖြစ်
၇ မီး၊ သတ္တန် ခက် ခက် ခက်
၇. မီး၊ သတ္တန် ခက် ခက် ခက်

၆ မျက်နှာမကောင်း မရှိ ခက်ခဲ
၇ စား၊ ပေါ်ပျက်စင်စား မှီ သည့် ခက်ခဲ



လူထုပတ်ဝန်းကျင် စီမံကိန်း၊ စီမံကိန်းလက်စွဲ အပိုင်း - (၃) -

၈။ လူထုပတ်ဝန်းကျင် လာမည့် (၃) နှစ်အတွက် အကျိုးဝင်သော ဦးစားပေး ဖွံ့ဖြိုးတိုးတက်မှု လုပ်ငန်း အစီအစဉ်များအားဖော်ပြပါ။

အဆင့်	ကျေးရွာအတွက် ဦးစားပေး ဖွံ့ဖြိုးတိုးတက်မှု လုပ်ငန်းစဉ်များ	အဆိုပြုသူ (အမျိုးသားများ/ အမျိုးသမီးများ/ အမျိုးသား + အမျိုးသမီး)	ခန့်မှန်းကုန်ကျ စရိတ်	အကျိုးခံစားခွင့်ရှိသူ ခန့်မှန်းခြေအရေအတွက်
၁	ကွဲလွဲမှုကုန်ကျစရိတ်	၈၇၂		
၂	စီးလင်းကျေး (ဒီပဲခေါင်)	၈၇၂		
၃	ဒွာပွင့်အင်အား	၅		
၄	အောင်ကျေးရွာ၊ ရွာ၊ နားကွေး	၈		
၅	ကျေးရွာ၊ ဝါးကုန်း	၅		

၉။ လူထုပတ်ဝန်းကျင် လာမည့် (၃) နှစ်အတွက် အကျိုးဝင်သော ဦးစားပေး ဖွံ့ဖြိုးတိုးတက်မှု လုပ်ငန်း အစီအစဉ်များအားဖော်ပြပါ။

အဆင့်	ကျေးရွာအတွက် ဦးစားပေး ဖွံ့ဖြိုးတိုးတက်မှု လုပ်ငန်းစဉ်များ	အဆိုပြုသူ (အမျိုးသားများ/ အမျိုးသမီးများ/ အမျိုးသား + အမျိုးသမီး)	အခန်းကဏ္ဍ
၁	ကျေးရွာအင်အား	၈၇၂	
၂	စီးလင်းကျေး	၈၇၂	
၃	ဝါးကုန်းအင်အား	၅	
၄	အောင်ကျေးရွာ	၈	
၅	ကျေးရွာအင်အား	၈	

ဥက္ကဋ္ဌ၊ ကျေးရွာစီမံကိန်းအထောက်အကူပြုကော်မတီမှအတည်ပြုသည်။

အမည် ဒေါ်ခင်မာမာ လက်မှတ် ဒေါ်ခင်မာမာ၊ နေ့စွဲ ၂၀၂၃.၀၇.၂၀

ပုံစံ - ၈ - ၁ ကျေးရွာအခြေခံအချက်အလက်များ (Form PC 1)

လမ်းညွှန်ချက်။ ကျေးရွာတစ်ရွာသို့ ပထမဆုံးမိတ်ဆက်ခရီး သွားရောက်သောအခါ လူထုစည်းရုံးရေးမှူးသည် ခေါင်းဆောင်များအား ကျေးရွာအချက်အလက်များကို မေတ္တာရပ်ခံ၍ တောင်းခံရမည်။ ဤအချက်အလက်များကို မိတ်ဆက်အစည်းဝေးမတိုင်မီတောင်းခံရမည်။ စီမံကိန်းမိတ်ဆက်အစည်းဝေးတွင် လူထုစည်းရုံးရေးမှူးသည် ဤအချက်အလက်များအား စစ်ဆေးပြီး မှန်ကန်အောင်ပြုလုပ်ရမည်။ ပြီးနောက်တွင် လူထုစည်းရုံးရေးမှူးမှ သတင်းအချက်အလက်ထံသို့ တာဆင့် ဖြည့်သွင်းရမည်။

ကျေးရွာခေါင်းဆောင် အမည် ဦးမြင့်ချမ်း	ကျေးရွာခေါင်းဆောင်၏ ဖုန်းနံပါတ် 09776375750	လူထုစည်းရုံးရေးမှူး၏ အမည် နှင်းမေ
ပြည်နယ်/တိုင်းဒေသကြီး ဗဟို	မြို့နယ် ကျေးရွာအုပ်စု	ကျေးရွာ မံတက်မြစ်

က။ လူဦးရေ

လူမျိုးစု	အိမ်ထောင်စုအရေအတွက်	ကိုးကွယ်သည့်ဘာသာ	အိမ်ထောင်စုအရေအတွက်
လူမျိုးစု (၁) ---ဗမာ---	146	ဘာသာ (၁) ---ဗုဒ္ဓ---	146
လူမျိုးစု (၂) -----		ဘာသာ (၂) -----	
လူမျိုးစု (၃) -----		ဘာသာ (၃) -----	
လူမျိုးစုရော -----		ဘာသာရော -----	
အခြား			
	အရေအတွက်		
မသန်စွမ်းသူများ	4		
သက်ကြီးရွယ်အိုများ (၆၅ နှစ် နှင့် အထက်)	48		
စစ်ဘေးရှောင်			

	အမျိုးသား (အရေအတွက်)	အမျိုးသမီး (အရေအတွက်)
လူဦးရေ		
လူမျိုးစု (၁) ---ဗမာ---	375	393
လူမျိုးစု (၂) -----		
လူမျိုးစု (၃) -----		
အခြား		
အိမ်ထောင်ဦးစီး	121	25

(ခ) အခြေခံအဆောက်အအုံ အသုံးအဆောင်များ

စာသင်ကျောင်း	အမှတ် ခြံပါ	ကျန်းမာရေး	အမှတ် ခြံပါ	ဘာသာရေး အဆောက် အအုံများ	အမှတ် ခြံပါ
မူကြိုကျောင်း	<input type="checkbox"/>	တိုက်နယ်ဆေးရုံ	<input type="checkbox"/>	စေတီ	<input checked="" type="checkbox"/>
မူလတန်းကျောင်း	<input checked="" type="checkbox"/>	ကျန်းမာရေးဌာန	<input type="checkbox"/>	ဘုန်းကြီးကျောင်း	<input checked="" type="checkbox"/>
မူလွန်ကျောင်း	<input type="checkbox"/>	ကျန်းမာရေးဌာနခွဲ	<input type="checkbox"/>	ဟိန္ဒူဘုရားကျောင်း	<input type="checkbox"/>
အလယ်တန်းကျောင်း	<input type="checkbox"/>	ဆေးပေးခန်း	<input checked="" type="checkbox"/>	ခရစ်ယာန်ကျောင်း	<input type="checkbox"/>
လယ်လွန်ကျောင်း	<input type="checkbox"/>	အခြား	<input type="checkbox"/>	ဗလီ	<input type="checkbox"/>
အထက်တန်းကျောင်း	<input type="checkbox"/>			အခြား	<input type="checkbox"/>
အခြား	<input type="checkbox"/>				<input type="checkbox"/>
မှတ်ချက်		မှတ်ချက်		မှတ်ချက်	

(ဂ) ကျွမ်းကျင်သူများမှတ်တမ်း (ကျေးရွာတွင်နေထိုင်သော သို့မဟုတ် တခြားရွာမှလာရောက်သော ကျွမ်းကျင်သူများ)

(၁) စာသင်ကျောင်း			(၂) ကျန်းမာရေး			(၃) လက်မှုပညာ	
	ရွာတွင်နေ ထိုင်သူ	အခြားရွာမှ လာသူ		ရွာတွင်နေ ထိုင်သူ	အခြား ရွာမှ လာသူ		ရွာတွင် နေထိုင်သူ
မူလတန်းပြဆရာ/မ	<input checked="" type="checkbox"/>	<input checked="" type="checkbox"/>	ဆရာဝန်	<input type="checkbox"/>	<input type="checkbox"/>	လက်သမား	<input checked="" type="checkbox"/>
အထက်တန်းပြဆရာ/မ	<input type="checkbox"/>	<input type="checkbox"/>	လက်ထောက် ကျန်းမာရေးမှူး	<input type="checkbox"/>	<input type="checkbox"/>	ပန်းရံ	<input type="checkbox"/>
အလယ်တန်းပြဆရာ/မ	<input type="checkbox"/>	<input type="checkbox"/>	အမျိုးသမီးကျန်းမာရေး ဆရာမ	<input type="checkbox"/>	<input type="checkbox"/>	လျှပ်စစ်ကျွမ်းကျင် မီးသမား	<input type="checkbox"/>
မူကြိုဆရာ/မ	<input type="checkbox"/>	<input type="checkbox"/>	သားဖွားဆရာမ	<input checked="" type="checkbox"/>	<input type="checkbox"/>	ရေပိုက်သွယ်သူ	<input type="checkbox"/>
အခြား	<input type="checkbox"/>	<input type="checkbox"/>	ပြည်သူ့ကျန်းမာရေးလုပ်သား	<input checked="" type="checkbox"/>	<input type="checkbox"/>	စက်ပြင်ဆရာ	<input checked="" type="checkbox"/>
မှတ်ချက်			မှတ်ချက်			မှတ်ချက်	

(ဃ) ကျေးရွာသို့ ရောက်ရှိနိုင်သည့် လမ်းအခြေအနေ / ကျေးရွာတစ်ရွာသည် ၎င်း၏ ကျေးရွာအုပ်စုနှင့် ဆက်သွယ်ထားသော လမ်းအခြေအနေ (အောက်ပါတို့ကိုပိုင်းပါ)

ကျောက်ကြမ်းလမ်း: ကတ္တရာလမ်း: ကွန်ကရစ်လမ်း: မော်တော်ဆိုင်ကယ်လမ်း:
 ကျောက်ခင်းလမ်း: မြေသားလမ်း: လူသွားလမ်း: အခြား: _____

(င) ကျေးရွာဖွံ့ဖြိုးမှုစီမံချက်

- (၁) လူထုဗဟိုပြုစီမံကိန်းမစတင်မီ ဤကျေးရွာတွင်ကျေးရွာဖွံ့ဖြိုးမှု စီမံချက်ရှိခဲ့ပါသလား? ပိုင်းပါ
ရှိပါသည်/မရှိပါ/မသိပါ
- (၂) ရှိခဲ့ပါလျှင် ဤစီမံချက်ကို မည်သည့် ခုနှစ်တွင်ပြင်ဆင်ခဲ့ပါသနည်း? နှစ်-၁၉၁၀/မသိပါ
- (၃) ဤစီမံချက်ကို မြို့နယ်မှအတည်ပြုခဲ့ပါသလား? ပြုခဲ့ပါသည်/မပြုခဲ့ပါ /မသိပါ

(စ) ခရီးအကွာအဝေး

- (၁) ဤကျေးရွာ၏ဗဟိုမှ ၎င်းကျေးရွာအုပ်စု၏ဗဟိုအထိ ခရီးမိုင်မည်မျှကွာဝေးသနည်း? မိုင်-၂၀ /မသိပါ

(၂) ဤကျေးရွာမှ ၎င်းကျေးရွာအုပ်စုပဟိုအထိ သွားလာရာတွင်ကြာမြင့်သည့်အချိန်။

ခြောက်သွေ့ရာသီတွင်ကြာချိန် ၀၉:၀၂:၃၀ ထော်လာဂျီ/မော်တော်ဆိုင်ကယ်/ခြေလျင်/လား/မော်တော်ဘုတ်
အခြား -----

မိုးရာသီတွင်ကြာချိန် ၀၉:၀၅:၃၀ ထော်လာဂျီ/မော်တော်ဆိုင်ကယ်/ခြေလျင်/လား/မော်တော်ဘုတ်
အခြား -----

(ဆ) ပတ်ဝန်းကျင်ဆိုင်ရာ သဘာဝဘေးအန္တရာယ်

ဤကျေးရွာတွင် ရေကြီးခြင်းကဲ့သို့ သဘာဝဘေးအန္တရာယ်ကျရောက်ဖူးခြင်း ရှိပါသလား။

မရှိပါ ရှိပါသည် ရှိလျှင်ဖော်ပြပါ -----

(ဇ) ကျေးရွာတွင် ဖွဲ့စည်းထားသော အဖွဲ့အစည်းများ

လူထုပဟိုပြုစီမံကိန်းမတိုင်မီ ဤကျေးရွာတွင် ကျေးရွာဖွံ့ဖြိုးရေးအတွက် အစိုးရ (သို့) ရွာသားများကိုယ်တိုင်(သို့) စီမံကိန်း
ဖွဲ့စည်းထားသည့် အဖွဲ့အစည်းများရှိပါသလား။

(၁) -----

(၂) -----

(ဈ) အထွေထွေအုပ်ချုပ်ရေး ဦးစီးဌာန (GAD) မှ မှတ်တမ်းတင်ထားခြင်း

ဤကျေးရွာသည် အထွေထွေအုပ်ချုပ်ရေး ဦးစီးဌာန (GAD) မှ မှတ်တမ်းတင်ထားမှု ရှိပါသလား။

မရှိပါ ရှိပါသည်

ကျေးရွာခေါင်းဆောင်

အမည် - ဦး ဖြစ်ချစ်

လက်မှတ်  နေ့. 16.10.2018

လူထုစည်းရုံးရေးမှူး

အမည် နှင်းစေ့စို

လက်မှတ်  နေ့. 16.10.2018

ပုံစံ - ၀ - ၂ - စီမံကိန်းစတင်ဝန်အချိန်ဇယား (PC 2)

လမ်းညွှန်ချက်၊ သက်ဆိုင်ရာလူထုစည်းရုံးရေးမှူး/လက်ထောက်နည်းညာမှူးများမှ စီမံကိန်းစတင်ဝန်အစတင်တစ်ရက်ပြီးစီးတိုင်း ကျေးရွာနှင့် ကျေးရွာအုပ်စုအတွက် ဤပုံစံကို ဖြည့်သွင်းရမည်။

စည်ရုံးရေးမှူး/ဝန်ထမ်း အမည် - နှင်းမေဦး

နေ့စွဲ 16.10.2018

စတင်ဝန်အားအမှတ်ပြုပါ စတင်ဝန်း(၁) စတင်ဝန်း(၂) စတင်ဝန်း(၃)
 စတင်ဝန်း(၄)

ဖြည့်နယ်/တိုင်း မြို့နယ် ကျေးရွာအုပ်စု ကျေးရွာအုပ်စု
 mps ကော့ကေးအုပ်စု၊ နှင်းမေဦး

စီမံကိန်းစတင်ရွက်မှုအဆင့်များ	နေ့စွဲ		အစည်းအဝေးတွင်တက်ရောက်သူအရေအတွက်			
	စတင်သည့်	ပြီးဆုံးသည့်နေ့	အမျိုးသား	အမျိုးသမီး	အိမ်ထောင်စု	လူမျိုးစုတက်ရောက်သူ အရေအတွက် နှင့် လူမျိုးစုအမည်
၀။ ကျေးရွာစီမံကိန်း မိတ်ဆက်အစည်းအဝေး	16.10.2018	16.10.2018	20	51	21	1၅၆ 21
၂။ ကျေးရွာဖွံ့ဖြိုးရေး စီမံချက်ရေးဆွဲခြင်း အစည်းအဝေး	16.10.2018	16.10.2018	20	51	21	1၅၆ 21

ပုံစံ - ၈ - ၃ ကျေးရွာဖွံ့ဖြိုးရေး ဦးစားပေးအစီအစဉ် (Form PC 3)

လမ်းညွှန်ချက်၊ အဆင့်(၃) ကျေးရွာမှော်မှန်းချက်အစည်းအဝေး ပြီးဆုံးသောအခါ ကျေးရွာစီမံကိန်း အထောက်အကူမတီသည် လူထုစည်းရုံးရေးမှူးအကူအညီဖြင့် ဤပုံစံကိုပြည့်စုံအောင် ပြည့်သွင်းရမည်။

လူထုစည်းရုံးရေးမှူး/ဝန်ထမ်း အမည် - ၂၅၃-၆၀၅

နေ့စွဲ 16.10.2018

စက်ဝန်းအား အမှတ်ခြစ်ပါ (V) စက်ဝန်း(၁)

စက်ဝန်း(၂) စက်ဝန်း(၃) စက်ဝန်း(၄)

ပြည်နယ်/တိုင်း ကရင်

မြို့နယ် အင်းစိန်မြို့နယ်

ကျေးရွာအုပ်စု အိမ်ကလေး

ကျေးရွာ တံတားပြတ်

က။ အခက်အခဲအတားအဆီးများအားဆွေးနွေးခြင်း - ယခုလက်ရှိအခြေအနေတွင် ဤကျေးရွာဖွံ့ဖြိုးတိုးတက်ရေးအတွက် အဓိက အခက်အခဲအတားအဆီးများသည် မည်သည်များဖြစ်ပါသနည်း။ (အမျိုးသား/သမီး အနည်းဆုံးအခက်အခဲ ၅ ခုစီဖြင့်)

အမျိုးသား အဖွဲ့မှ တင်ပြသောအခက်အခဲအတားအဆီးများ	အမျိုးသမီး အဖွဲ့မှတင်ပြသောအခက်အခဲအတားအဆီးများ
၁။ ဤတောင်လမ်းမို့တစ်ပိုင်းအား လာရန်ခက်ခဲခြင်း	၁။ ဤရပ်ကွက်ကန်ကန်လမ်းမရှိသည့်အခက်အခဲ
၂။ စာသင်ကျောင်း မလုံလောက်စွာကလေးများ စာသင်ရန်ခက်ခဲခြင်း	၂။ စာသင်ကျောင်း အခန်း မလုံလောက်သည့်အခက်အခဲ
၃။ ကျောင်းခြံစည်းစိမ် မရှိသောကြောင့် ကလေးငယ်များ မလုံခြုံခြင်း။	၃။ ကျောင်းခြံစည်းစိမ် မရှိသောကြောင့် ကလေးငယ်များ မလုံခြုံခြင်း။
၄။ ရေကန်တစ်ခုရှိ မလုံလောက်မှုမရှိသောအခက်အခဲ	၄။ ရေကန်တစ်ခုရှိ မလုံလောက်မှုမရှိသောအခက်အခဲ
၅။ အိမ်တိုင်း မီးလောင်သည့်အခက်အခဲ	၅။ အိမ်တိုင်း မီးလောင်သည့်အခက်အခဲ
၆။ ဆေးပေးခန်းမရှိသောကြောင့် အဝေးအကျေးကွာသည့်အခက်အခဲ	၆။ ဆေးပေးခန်းမရှိသောကြောင့် အဝေးအကျေးကွာသည့်အခက်အခဲ

ခ။ မှော်မှန်းခြင်း - နောင်လာမည့် (၅)နှစ် အတွင်း ကျေးရွာဖွံ့ဖြိုးရေး မှော်မှန်းလျာထားချက်များအား တင်ပြပါ။

အမျိုးသားအဖွဲ့မှ တင်ပြသောမှော်မှန်းချက်များ	အမျိုးသမီးအဖွဲ့မှ တင်ပြသောမှော်မှန်းချက်များ
၁။ ဤတောင်လမ်းကန်ကန်လမ်းဆောက်လုပ်ပြီးစီး ၅ ခုစီ	၁။ ဤရပ်ကွက်ကန်ကန်လမ်းဆောက်လုပ်ပြီးစီး ၅ ခုစီ
၂။ စာသင်ကျောင်း ဆေးတည်ဆောက်ပြီးစီး ၅ ခုစီ	၂။ စာသင်ကျောင်း တည်ဆောက်ပြီးစီး ၅ ခုစီ
၃။ ကျောင်းခြံစည်းစိမ် မရှိသောကြောင့် ကလေးငယ်များ ကျန်းမာရေးစောင့်ရှောက်မှု ၅ ခုစီ	၃။ ကျောင်းခြံစည်းစိမ် မရှိသောကြောင့် ကလေးငယ်များ ကျန်းမာရေးစောင့်ရှောက်မှု ၅ ခုစီ
၄။ အိမ်အကျောက်စေ့စေ့မရှိမလုံလောက်မှု ၅ ခုစီ	၄။ အိမ်အကျောက်စေ့စေ့မရှိမလုံလောက်မှု ၅ ခုစီ
၅။ အိမ်တိုင်း (အိမ်လမ်း) စေ့စေ့ မီးလောင်ခြင်း ၅ ခုစီ	၅။ အိမ်တိုင်း (အိမ်လမ်း) စေ့စေ့ မီးလောင်ခြင်း ၅ ခုစီ
၆။ ဆေးပေးခန်း မရှိသောကြောင့် အဝေးအကျေးကွာသည့် ၅ ခုစီ	၆။ ဆေးပေးခန်း မရှိသောကြောင့် အဝေးအကျေးကွာသည့် ၅ ခုစီ

။ လူထုစီမံကိန်း၏ လာမည့် (၄) နှစ်အတွက် အကျိုးပင်သော ဦးစားပေး ဖွံ့ဖြိုးတိုးတက်မှု လုပ်ငန်း အစီအစဉ်များအားဖော်ပြ

အဆင့်	ကျေးရွာအတွက် ဦးစားပေး ဖွံ့ဖြိုးတိုးတက်မှု လုပ်ငန်းစဉ်များ	အဆိုပြုသူ (အမျိုးသားများ/ အမျိုးသမီးများ/အမျိုးသား+ အမျိုးသမီး)	ခန့်မှန်းကုန်ကျစရိတ်	အကျိုးခံစားခွင့်ရှိသူ ခန့်မှန်းခြေ အရေအတွက်
၁	ဤတမ်း ကွန်ကရစ်လမ်း	m + ၁၀		768
၂	ဤချင်း ဆက် ကွန်ကရစ်လမ်း	m + ၁၀		768
၃	မိအူ ဆိုလာ မီး >	m + ၁၀		n
၄	ကျောင်းခြံ စည်းရုံး	m + ၁၀		n
၅	စာသင်ကျောင်း ကလေးကစားရုံ	m + ၁၀		n
၆	ဆေးပေးခန်း	m + ၁၀		n
၇	အစိစီ ဂေတံး / ရေကန်	m + ၁၀		n
၈	စာသင်ကျောင်း	m + ၁၀		n
၉	စာ ဖြည့် တိုက်	m + ၁၀		n

။ လူထုစီမံကိန်း၏ လာမည့် (၄) နှစ်အတွက် အကျိုးပင်သော ဦးစားပေး ဖွံ့ဖြိုးတိုးတက်မှု လုပ်ငန်း အစီအစဉ်များအားဖော်ပြ

အဆင့်	ကျေးရွာအတွက် ဦးစားပေး ဖွံ့ဖြိုးတိုးတက်မှု လုပ်ငန်းစဉ်များ	အဆိုပြုသူ (အမျိုးသားများ/ အမျိုးသမီးများ/အမျိုးသား+ အမျိုးသမီး)	အခန်းကဏ္ဍ
၁	ကျေးရွာ တင် ယာဉ်	m + ၁၀	
၂	စက်ချုပ်သေတန်း	. ၁၀	
၃	စက်ပြင် သေတန်း	m + ၁၀	
၄			
၅			

ခေါင်းဆောင်၊ ကျေးရွာစီမံကိန်းအထောက်အကူပြုကော်မတီမှ အတည်ပြုသည်။

အမည် ဒေါ်မာရီသိန်း လက်မှတ် ဒေါ်မာရီသိန်း နေ့စွဲ 10.10.2018

ပုံစံ - ၈ - ၁ ကျေးရွာအခြေခံအချက်အလက်များ (Form PC 1)

လယ်ညွှန်မှတ်၊ ကျေးရွာတစ်ရွာသို့ ပထမဆုံးမိတ်ဆက်ခရီးသွားရောက်သောအခါ လူထုစည်းရုံးရေးမှူးသည် ကျေးရွာခေါင်းဆောင်များအားကျေးရွာအချက်အလက်များကိုမေတ္တာရပ်ခံ၍တောင်းခံရသည်။ ဤအချက်အလက်များကိုစီမံကိန်းမိတ်ဆက်အစည်းဝေးမတိုင်မီ တောင်းခံရမည်။ စီမံကိန်းမိတ်ဆက်အစည်းဝေးတွင် လူထုစည်းရုံးရေးမှူးသည် ဤအချက်အလက်များအား စစ်ဆေးပြီး မှန်ကန်အောင်ပြုလုပ်ရမည်။ ပြီးနောက်တွင် လူထုစည်းရုံးရေးမှူးမှ သတင်းအချက်အလက်ထဲသို့ Tablets မှ တဆင့် ဖြည့်သွင်းရမည်။

ကျေးရွာခေါင်းဆောင် အမည် နိုင် ဗြိတ် ချစ်	ကျေးရွာခေါင်းဆောင်၏ ဖုန်းနံပါတ် ၀၉၅၇၆၃၇၅၇၅၀	လူထုစည်းရုံးရေးမှူး၏အမည် ဒွန်း ၆၀ ဦး
ပြည်နယ်/တိုင်းဒေသကြီး ကရင်	မြို့နယ် ကြာအင်းအိမ်ကြီး	ကျေးရွာအုပ်စု ခမ်းကလေး
		ကျေးရွာ ဝံ့ကားပြင်

တ။ လူဦးရေ

လူမျိုးစု	အိမ်ထောင်စုအရေအတွက်	ကိုးကွယ်သည့်ဘာသာ	အိမ်ထောင်စုအရေအတွက်
လူမျိုးစု (၁) --- ဗြိတ် ---	146	ဘာသာ(၁) --- မုန့် ---	146
လူမျိုးစု (၂) -----		ဘာသာ(၂) -----	
လူမျိုးစု (၃) -----		ဘာသာ(၃) -----	
လူမျိုးစုရော -----		ဘာသာရော -----	
အခြား			
	အရေအတွက်		
မသန်စွမ်းသူများ	4		
သက်ကြီးရွယ်အိုများ (၆၅ နှစ် နှင့် အထက်)	48		
စစ်ဘေးရှောင်	-		

	အပျိုးသား(အရေအတွက်)	အပျိုးသမီး(အရေအတွက်)	စုစုပေါင်းအရေအတွက်
လူဦးရေ	378	396	774
လူမျိုးစု (၁)-----	378	396	774
လူမျိုးစု (၂)-----			
လူမျိုးစု (၃)-----			
အခြား			
အိမ်ထောင်ဦးစီး	121	25	146

(ခ)အခြေခံအဆောက်အအုံ အသုံးအဆောင်များ

စာသင်ကျောင်း	အမှတ် ခြံပိ	ကျန်းမာရေး	အမှတ် ခပ်ပါ	ဘာသာရေးအဆောက် အအုံများ	အမှတ် ခြံပိ
အထက်တန်းကျောင်း	<input type="checkbox"/>	ဆေးရုံ	<input type="checkbox"/>	ဝေတီ	✓
အလယ်တန်းကျောင်း	<input type="checkbox"/>	ကျန်းမာရေးဌာန	<input type="checkbox"/>	ဘုန်းကြီးကျောင်း	✓
မူလတန်းကျောင်း	✓	ကျန်းမာရေးဌာနခွဲ	<input type="checkbox"/>	ဟိန္ဒူဘုရားကျောင်း	<input type="checkbox"/>
မူကြိုကျောင်း	<input type="checkbox"/>	ဆေးပေးခန်း	✓	ခရစ်ယာန်ကျောင်း	<input type="checkbox"/>
အခြား	<input type="checkbox"/>	အခြား	<input type="checkbox"/>	ဗလီ	<input type="checkbox"/>
				အခြား	<input type="checkbox"/>
မှတ်ချက်		မှတ်ချက်		မှတ်ချက်	

(ဂ) ကျွမ်းကျင်သူများမှတ်တမ်း (ကျေးရွာတွင်နေထိုင်သော သို့မဟုတ် တခြားရွာမှလာရောက်သောကျွမ်းကျင်သူများ)

(၁) စာသင်ကျောင်း			(၂) ကျန်းမာရေး			(၃) လက်မှုပညာရှင်		
	ရွာတွင်နေထိုင်သူ	အခြားရွာမှလာသူ		ရွာတွင်နေထိုင်သူ	အခြားရွာမှလာသူ		ရွာတွင်နေထိုင်သူ	အခြားရွာမှလာသူ
မူလတန်းပြဆရာ/မ	✓	✓	ဆရာဝန်	<input type="checkbox"/>	<input type="checkbox"/>	လက်သမား	✓	<input type="checkbox"/>
အထက်တန်းပြဆရာ/မ	<input type="checkbox"/>	<input type="checkbox"/>	လက်ထောက်ကျန်းမာရေးမှူး	<input type="checkbox"/>	<input type="checkbox"/>	ပန်းရံ	<input type="checkbox"/>	<input type="checkbox"/>
အလယ်တန်းပြဆရာ/မ	<input type="checkbox"/>	<input type="checkbox"/>	အမျိုးသမီးကျန်းမာရေးဆရာမ	<input type="checkbox"/>	<input type="checkbox"/>	လှုပ်စစ်ကျွမ်းကျင်၊ မီးသမား	<input type="checkbox"/>	<input type="checkbox"/>
မူကြိုဆရာ/မ	<input type="checkbox"/>	<input type="checkbox"/>	သားဖွားဆရာမ	✓	<input type="checkbox"/>	ရေပိုက်သွယ်သူ	<input type="checkbox"/>	<input type="checkbox"/>
အခြား	<input type="checkbox"/>	<input type="checkbox"/>	ပြည်သူ့ကျန်းမာရေးလုပ်သား	<input type="checkbox"/>	<input type="checkbox"/>	စက်ပြင်ဆရာ	✓	<input type="checkbox"/>
မှတ်ချက်			မှတ်ချက်			မှတ်ချက်		

(ဃ) ကျေးရွာသို့ ရောက်ရှိနိုင်သည့်လမ်းအခြေအနေ / ကျေးရွာတစ်ရွာသည် ၎င်း၏ကျေးရွာအုပ်စုနှင့် ဆက်သွယ်ထားသောလမ်းအခြေအနေ (အောက်ပါတို့ကိုပိုင်းပါ)

- ကျောက်ကြမ်းလမ်း ကတ္တရာလမ်း ကွန်ကရစ်လမ်း မော်တော်ဆိုင်ကယ်လမ်း
- ကျောက်စင်းလမ်း မြေသားလမ်း လူသွားလမ်း အခြား _____

(င) ကျေးရွာဖွံ့ဖြိုးမှုစီမံချက်

ပိုင်းပါ

- (၁) လူထုဗဟိုပြုစီမံကိန်းမစတင်မီ ဤကျေးရွာတွင်ကျေးရွာဖွံ့ဖြိုးမှု စီမံချက်ရှိခဲ့ပါသလား? ရှိပါသည်/မရှိပါ/မသိပါ
- (၂) ရှိခဲ့ပါလျှင် ဤစီမံချက်ကို မည်သည့် ခုနှစ်တွင်ပြင်ဆင်ခဲ့ပါသနည်း? နှစ်- 2019 မသိပါ

(စ) စရိတ်အကျဉ်းချုပ်

(၁) ဤကျေးရွာ၏ပတ်ဝန်းကျင်ရေးရာအဖွဲ့အစည်းအဖွဲ့ဝင်များပိုင်ဆိုင်ပညာမှုကွာခြားမှုများသနည်း? မိုင်--၇၀/မသိပါ

(၂) ဤကျေးရွာမှ ရင်းနှီးမြှုပ်နှံရေးရာအဖွဲ့အစည်းအဖွဲ့ဝင်များလက်တွေ့ကြုံမြင်သည့်အချိန်။

ခြောက်သွေ့ရာသီတွင်ကြာချိန်--+--၀၀:၀၀--ထော်လာဂျီ/မော်တော်ဆိုင်ကယ်/ခြေလျင်/လာ/မော်တော်ဘုတ်/

အခြား -----

မိုးရာသီတွင်ကြာချိန်--+--၅၀:၀၀--ထော်လာဂျီ/မော်တော်ဆိုင်ကယ်/ခြေလျင်/လာ/မော်တော်ဘုတ်/

အခြား -----

(ဆ) ပတ်ဝန်းကျင်ဆိုင်ရာသဘာဝဘေးအန္တရာယ်

ဤကျေးရွာတွင်ကြေးခြင်းကဲ့သို့ သဘာဝဘေးအန္တရာယ်ကျရောက်မှုခြင်း ရှိပါသလား။

ဖြစ်ပါ ရှိပါသည် ရှိလျှင်ဖော်ပြပါ-----

(ဇ) ကျေးရွာတွင် ဖွဲ့စည်းထားသော အဖွဲ့အစည်းများ

လူထုပတ်ဝန်းကျင်စီမံကိန်းမတိုင်မီ ဤကျေးရွာတွင် ကျေးရွာဖွံ့ဖြိုးရေးအဖွဲ့အစည်း အစိုးရ(သို့)ရွာသားများကိုယ်တိုင်(သို့) စီမံကိန်းတစ်ခုခုမှ ဖွဲ့စည်းထားသည့် အဖွဲ့အစည်းများရှိပါသလား။

(၁) -----

(၂) -----

(ဈ) အထွေထွေအုပ်ချုပ်ရေး ဦးစီးဌာန (GAD) မှ မှတ်တမ်းတင်ထားခြင်း

ဤကျေးရွာသည် အထွေထွေအုပ်ချုပ်ရေး ဦးစီးဌာန (GAD) မှ မှတ်တမ်းတင်ထားမှု ရှိပါသလား။

မရှိပါ ရှိပါသည်

ကျေးရွာခေါင်းဆောင်

အမည် နိုင်ကျွန်းစွန်း၊

လက်မှတ် [Signature] နေ့စွဲ ၁၂.၇.၂၀၁၉

လူထုစည်းရုံးရေးမှူး

အမည် ၆၆:၆၀ ဦး

လက်မှတ် Thim နေ့စွဲ ၁၂.၇.၂၀၁၉

ပုံစံ - ၀ - ၂ - စီမံကိန်းဖက်ဝန်းအချိန်ဇယား (PC 2)

လမ်းညွှန်ချက်၊ သက်ဆိုင်ရာလူထုစည်းရုံးရေးမှူး/လက်ထောက်နည်းဥပဒေများနှင့် စီမံကိန်းဖက်ဝန်းအဆင့်တစ်ခုစီပြီးစီးစဉ်၊ ကျေးရွာနှင့် ကျေးရွာအုပ်စုအတွက် ဤပုံစံကို ပြည့်စွင်းရမည်။
 စည်းရုံးရေးမှူး/ဝန်ထမ်း အမည် - ၂၆ - ၆၀ ဦး
 ဇနီး ၂၂.၇.၂၀၁၇
 စက်ဝန်းအားအမှတ်ပြင်ပါ စက်ဝန်း(၁) စက်ဝန်း(၂) စက်ဝန်း(၃)
 ဖြည့်နယ်/မိုးဇီး ၈၇၆ မြို့နယ် ကာအင်း:ခိုင်ကြီး ကျေးရွာအုပ်စု ခေါင်ကလေး: ကျေးရွာ တံတား; ငြိမ်

စီမံကိန်းဆောင်ရွက်မှုအဆင့်များ	ဇနီး		အစဉ်အစားတွင်တက်ရောက်သူအရေအတွက်						စီမံ စာတင် ခု ပေါင်း	စီမံ စာတင် %
	စတင်သည့် ဇနီး	ပြီးဆုံး သည့်ဇနီး	အမျိုးသား အရေအ တွက်	အမျိုးသမီး အရေ အတွက်	အိမ် ထောက်စု အရေအ တွက်	လူမျိုးစုတက်ရောက်သူ အရေအတွက် နှင့် လူမျိုးစုအမည်	စီမံ စာတင် ခု ပေါင်း			
၁။ ကျေးရွာစီမံကိန်း ဖိတ်ဆက်အစည်းအဝေး	၂၂.၇.၂၀၁၇	၂၂.၇.၂၀၁၇	၃၆	၄၃	၂၄၆	၇၇	၂၅၃	၂၄၆		
၂။ ကျေးရွာခွဲခြားရေး စီမံချက်ရေးဆွဲခြင်းအစည်းအဝေး	၂၂.၇.၂၀၁၇	၂၂.၇.၂၀၁၇	၃၆	၄၃	၂၄၆	၇၇	၂၅၃	၂၄၆		
၃။ ကျေးရွာအုပ်စု လုပ်ငန်းဆုံးဖြတ်ချက်ချသည့် အစည်းအဝေး										
၄။ မြို့နယ်အဆင့် စီမံကိန်းရေးဆွဲရေး နှင့် အကောင်အထည် အထည်ဖော်ရေးကော်ပတီ၏ စီမံကိန်း သုံးသပ်မှု အစည်းအဝေး			၁၇	၁၇	၁၇	၁၇	၁၇			
၅။ မြို့နယ် စီမံကိန်းရေးဆွဲရေး နှင့် အကောင်အထည် ဖော်ရေး ကော်ပတီ၏ဆုံးဖြတ်မှုကို ရွာသို့ အသိပေး အကြောင်းကြားသည့် အစည်းအဝေး	၂၀.၁၁.၂၀၁၇	၂၀.၁၁.၂၀၁၇	၄၂	၃၄	၇၅	၁၆၂	၇၅	၂၄၆		
၆။ စီမံကိန်းလုပ်ငန်းခွဲစီမံချက်ရေးဆွဲခြင်း အစည်းအဝေး	၂၅.၁၁.၂၀၁၇	၂၅.၁၁.၂၀၁၇	၄၂	၃၄	၇၅	၁၆၂	၇၅	၂၄၆		
၇။ စီမံကိန်းလုပ်ငန်း အကောင်အထည်ဖော် ရေးအစီအစဉ် ရေးဆွဲခြင်း	၂၅.၁၁.၂၀၁၇	၂၅.၁၁.၂၀၁၇	၄၂	၃၄	၇၅	၁၆၂	၇၅	၂၄၆		

ပုံစံ - ၀-၃ ကျေးရွာဖွံ့ဖြိုးရေး ဦးစားဇယားအစီအစဉ် (Form PC 3)

လမ်းညွှန်ချက် အဆင့်(၃)ကျေးရွာမှော်မှန်းချက်အစည်းအဝေးပြီးဆုံးသောအခါ ကျေးရွာစီမံကိန်း အထောက်အကူပြု ကော်မတီသည် လူထုစည်းရုံးရေးမှူးအကူအညီဖြင့် ဤပုံစံကိုပြည့်စုံအောင် ပြည့်သွင်းရမည်။			
လူထုစည်းရုံးရေးမှူး/ဝန်ထမ်း အမည် - ဒွင် ၆၀၅			
နေ့စွဲ 12.7.2019	စက်ဝန်းအား အမှတ်ခြစ်ပါ (✓) <input type="checkbox"/> စက်ဝန်း(၁) <input type="checkbox"/> စက်ဝန်း(၂) <input type="checkbox"/> ဖက်စက်ဝန်း(၃) <input type="checkbox"/> စက်ဝန်း(၄) <input type="checkbox"/>		
ပြည်နယ်/တိုင်း ကရင်	မြို့နယ် ကြာအင်းခရိုင်	ကျေးရွာအုပ်စု ခရိုင်ကလေး	ကျေးရွာ တံတားပြတ်

က။ အခက်အခဲအတားအဆီးများအားဆွေးနွေးခြင်း - ယခုလက်ရှိအခြေအနေတွင်ဤကျေးရွာဖွံ့ဖြိုးတိုးတက်ရေးအတွက် အဓိကအခက်အခဲအတားအဆီးများသည် မည်သည်များဖြစ်ပါသနည်း။ (အမျိုးသား/သမီး အနည်းဆုံးအခက်အခဲ ၅ ခုစီဖော်ပြပါ)

အုပ်စုဖွဲ့ဆွေးနွေးမှုများမှ တင်ပြသောအခက်အခဲအတားအဆီးများ	
ရွာတွင်းလမ်းဖို့တွင်းပိုင်းသွားလာရန်ခက်ခဲခြင်း။	<input type="checkbox"/> ကျား <input type="checkbox"/> မပုဏ္ဏား+ မ
ရွာတွင်းဆက်လမ်းမကောင်းသည်အခက်အခဲ။	<input type="checkbox"/> ကျား <input type="checkbox"/> မပုဏ္ဏား+ မ
မီး၊ ခရီးသောကြောင့် အခက်အခဲရှိခြင်း။	<input type="checkbox"/> ကျား <input type="checkbox"/> မပုဏ္ဏား+ မ
ကျောင်းခြံစည်းစိမ် မရှိသောကြောင့် ကလေးငယ်များ ချစ်ခြင်း။	<input type="checkbox"/> ကျား <input type="checkbox"/> မပုဏ္ဏား+ မ
ဆေးပေးခန်းမရှိသောကြောင့် အဝေးသွားရောက်ကုသနေရသည်အခက်အခဲ။	<input type="checkbox"/> ကျား <input type="checkbox"/> မပုဏ္ဏား+ မ

ခ။ မှော်မှန်ခြင်း- နောင်လာမည့် (၅) နှစ် အတွင်း ကျေးရွာဖွံ့ဖြိုးရေး မှော်မှန်လျာထားချက်များအား တင်ပြပါ။

အုပ်စုဖွဲ့ဆွေးနွေးမှုများမှ တင်ပြသောအခက်အခဲအတားအဆီးများ	
ရွာတွင်း ကွန်ကရစ်လမ်း မြင်နေရမည်။	<input type="checkbox"/> ကျား <input type="checkbox"/> မပုဏ္ဏား+ မ
ရွာတွင်းဆက်လမ်းကောင်း ဖွဲ့စည်းသွားလာရန် ပြင်ဆင်မှုမရှိမည်။	<input type="checkbox"/> ကျား <input type="checkbox"/> မပုဏ္ဏား+ မ
မီး၊ ခရီး၊ ရွာတွင်းစိုက်ပျိုးရေး တိုးတက်ရေးကော်မရှင် လာရမည်။	<input type="checkbox"/> ကျား <input type="checkbox"/> မပုဏ္ဏား+ မ
ကျောင်းခြံစည်းစိမ် ဖြစ်လာပြီး ကလေးငယ်များ ကောင်းမွန်ပိုင်ရမည်။	<input type="checkbox"/> ကျား <input type="checkbox"/> မပုဏ္ဏား+ မ
ဆေးပေးခန်းမရှိပြီး အစိုးရဆေးကုသမှု ပိုမိုရမည်။	<input type="checkbox"/> ကျား <input type="checkbox"/> မပုဏ္ဏား+ မ

က၊ လူထုစီမံကိန်း၏ လာမည့် (၄) နှစ်အတွက် အကျုံးဝင်သော ဦးစားပေး ဖွံ့ဖြိုးတိုးတက်မှု လုပ်ငန်း အစီအစဉ်များအား ဖော်ပြပါ။

ဦးစားပေးအဆင့်	ကျေးရွာအတွက် ဦးစားပေး ဖွံ့ဖြိုးတိုးတက်မှု လုပ်ငန်းစဉ်များ	အဆိုပြုသူ (အမျိုးသားများ/ အမျိုးသမီးများ/ အမျိုးသား + အမျိုးသမီး)	အခန်းကဏ္ဍ	ဦးစားပေးအဆင့် သတ်မှတ်ချက်	ခန့်မှန်းကုန်ကျစရိတ်	အကျိုးခံစားခွင့်ရှိသူ ဝန်. မှန်းခြေအရေအတွက်		
						ကျား	မ	ပေါင်း
၁	ဤတွင်း ကွန်ကရစ်လမ်း	က + ၂၁				378	396	774
၂	ဤချင်း ချွန်လမ်း (ဂဝံ)	က + ၂၁				"	"	"
၃	ဆိုလာ ၂၀	က + ၂၁				"	"	"
၄	ကျောင်းခြံ စတင် ဤ	က + ၂၁				"	"	"
၅	ခေ: ဝေ: ခန့်	က + ၂၁				"	"	"

ဃ၊ လူထုစီမံကိန်း၏ လာမည့် (၄) နှစ်အတွက် အကျုံးဝင်သော ဦးစားပေး ဖွံ့ဖြိုးတိုးတက်မှု လုပ်ငန်း အစီအစဉ်များအား ဖော်ပြပါ။

အဆင့်	ကျေးရွာအတွက် ဦးစားပေး ဖွံ့ဖြိုးတိုးတက်မှု လုပ်ငန်းစဉ်များ	အဆိုပြုသူ (အမျိုးသားများ/ အမျိုးသမီးများ/ အမျိုးသား + အမျိုးသမီး)	အခန်းကဏ္ဍ
၁	ရွာနာတစ် ဘာဉ်	က + ၂၁	
၂	ခက် ချပ်ပင် တန်း	၂၁	
၃	ခက် ပြင်ပင် တန်း	၂၇	
၄			
၅			

ခေါင်းဆောင်၊ ကျေးရွာစီမံကိန်းအထောက်အကူပြုကော်မတီမှ အတည်ပြုသည်။

အမည် ကျော်စွာ ဦးစီး လက်မှတ် ၇၆၂၅ နေ့.ရက် ၂၀.၇.၂၀၂၀

ပုံစံ - ၈ - ၁ ကျေးရွာအခြေခံအချက်အလက်များ (Form PC 1)

လမ်းညွှန်ချက်၊ ကျေးရွာတစ်ရွာသို့ ပထမဆုံးပိတ်ဆက်ခရီးသွားရောက်သောအခါ လူထုစည်းရုံးရေးမှူးသည် ကျေးရွာခေါင်းဆောင်များအားကျေးရွာအချက်အလက်များကိုပေတ္တာရပ်ခံ၍တောင်းခံရသည်။ ဤအ ဤအချက်အလက်များကိုစီမံကိန်းပိတ်ဆက်အစည်းဝေးပတ်ိုင်မိတောင်းခံရမည်။ စီမံကိန်းပိတ်ဆက်အစည်းဝေးတွင် လူထုစည်းရုံးရေးမှူးသည် ဤအချက်အလက်များအား စစ်ဆေးပြီး မှန်ကန်အောင်ပြုလုပ်ရမည်။ ပြီးနောက်တွင် လူထုစည်းရုံးရေးမှူးမှ သတင်းအချက်အလက်ထဲသို့ Tablets မှ တဆင့် ဖြည့်သွင်းရမည်။			
ကျေးရွာခေါင်းဆောင် အမည် ဦး ခွန် ချမ်း	ကျေးရွာခေါင်းဆောင်၏ ဖုန်းနံပါတ် ၀၇၇၇၆၃၇၅၇၅၀	လူထုစည်းရုံးရေးမှူး၏အမည် ခေဋ္ဌာန်း / မောင်မျိုး	
ပြည်နယ်၊ တိုင်းဒေသကြီး ကရင်	မြို့နယ် ကြာအင်းအိမ်ကြီး	ကျေးရွာအုပ်စု အိမ်ကလေး	ကျေးရွာ တံတားမြစ်

က၊ လူဦးရေ

လူမျိုးစု	အိမ်ထောင်စုအရေအတွက်	ကိုးကွယ်သည့်ဘာသာ	အိမ်ထောင်စုအရေအတွက်
လူမျိုးစု (၁) - မြန်	146	ဘာသာ(၁) - ဗုဒ္ဓ	146
လူမျိုးစု (၂) -----		ဘာသာ(၂) -----	
လူမျိုးစု (၃) -----		ဘာသာ(၃) -----	
လူမျိုးစုရော -----		ဘာသာရော -----	
အခြား			
	အရေအတွက်		
မသန်စွမ်းသူများ	4		
သက်ကြီးရွယ်အိုများ (၆၅ နှစ် နှင့် အထက်)	48		
စစ်ဘေးရှောင်			

	အမျိုးသား(အရေအတွက်)	အမျိုးသမီး(အရေအတွက်)	စုစုပေါင်းအရေအတွက်
လူဦးရေ			
လူမျိုးစု (၁)- မြန်	၅၇၈	၃၉၆	၇၇၄
လူမျိုးစု (၂)-----			
လူမျိုးစု (၃)-----			
အခြား			
အိမ်ထောင်ဦးစီး	၁၂၁	၂၅	၁၄၆

(ခ)အခြေခံအဆောက်အအုံ အသုံးအဆောင်များ

စာသင်ကျောင်း	အမှတ် ခြံပိ	ကျန်းမာရေး	အမှတ် ခြံပိ	ဘာသာရေးအဆောက် အအုံများ	အမှတ် ခြံပိ
အထက်တန်းကျောင်း	<input type="checkbox"/>	ဆေးရုံ	<input type="checkbox"/>	ဝေတီ	✓
အလယ်တန်းကျောင်း	<input type="checkbox"/>	ကျန်းမာရေးဌာန	<input type="checkbox"/>	ဘုန်းကြီးကျောင်း	✓
မူလတန်းကျောင်း	✓	ကျန်းမာရေးဌာနခွဲ	<input type="checkbox"/>	ဟိန္ဒူဘုရားကျောင်း	<input type="checkbox"/>
မူကြိုကျောင်း	<input type="checkbox"/>	ဆေးပေးခန်း	✓	ခရစ်ယာန်ကျောင်း	<input type="checkbox"/>
အခြား	<input type="checkbox"/>	အခြား	<input type="checkbox"/>	ဗလီ	<input type="checkbox"/>
				အခြား	<input type="checkbox"/>
မှတ်ချက် မြို့ဒုက္ခသည်အား ကျောင်း		မှတ်ချက်		မှတ်ချက်	

(ဂ) ကျွမ်းကျင်သူများမှတ်တမ်း (ကျေးရွာတွင်နေထိုင်သော သို့မဟုတ် တခြားရွာမှလာရောက်သောကျွမ်းကျင်သူများ)

(ဂ) စာသင်ကျောင်း			(၂) ကျန်းမာရေး			(၃) လက်မှုပညာရှင်		
	ရွာတွင်နေထိုင်သူ	တခြားရွာမှလာသူ		ရွာတွင်နေထိုင်သူ	တခြားရွာမှလာသူ		ရွာတွင်နေထိုင်သူ	တခြားမှလာသူ
မှလတန်းပြဆရာ/မ	<input checked="" type="checkbox"/>	<input checked="" type="checkbox"/>	ဆရာဝန်	<input type="checkbox"/>	<input type="checkbox"/>	လက်သမား	<input checked="" type="checkbox"/>	<input type="checkbox"/>
အလယ်တန်းပြဆရာ/မ	<input type="checkbox"/>	<input type="checkbox"/>	လက်ထောက်ကျန်းမာရေးမှူး	<input type="checkbox"/>	<input type="checkbox"/>	ပန်းရုံ	<input type="checkbox"/>	<input type="checkbox"/>
အလယ်တန်းပြဆရာ/မ	<input type="checkbox"/>	<input type="checkbox"/>	အမျိုးသမီးကျန်းမာရေးဆရာမ	<input type="checkbox"/>	<input type="checkbox"/>	လျှပ်စစ်ကျွမ်းကျင်ပီးသမား	<input type="checkbox"/>	<input type="checkbox"/>
မူကြိုဆရာ/မ	<input type="checkbox"/>	<input type="checkbox"/>	သားဖွားဆရာမ	<input checked="" type="checkbox"/>	<input type="checkbox"/>	ရေပိုက်သွယ်သူ	<input type="checkbox"/>	<input type="checkbox"/>
တခြား	<input type="checkbox"/>	<input type="checkbox"/>	ပြည်သူ့ကျန်းမာရေးလုပ်သား	<input type="checkbox"/>	<input type="checkbox"/>	ဝက်ပြင်ဆရာ	<input checked="" type="checkbox"/>	<input type="checkbox"/>
မှတ်ချက်			မှတ်ချက်			မှတ်ချက်		

(ဃ) ကျေးရွာသို့ ရောက်ရှိနိုင်သည့်လမ်းအခြေအနေ / ကျေးရွာတစ်ရွာသည် ၊ ငါး၏ကျေးရွာအုပ်စုနှင့် ဆက်သွယ်ထားသောလမ်းအခြေအနေ (အောက်ပါတို့ကိုပိုင်းပါ)

- ကျောက်ကြမ်းလမ်း ကတ္တရာလမ်း ကွန်ကရစ်လမ်း မော်တော်ဆိုင်ကယ်လမ်း
- ကျောက်ခင်းလမ်း မြေသားလမ်း လှသွားလမ်း အခြား _____

(င) ကျေးရွာဖွံ့ဖြိုးမှုစီမံချက်

ပိုင်းပါ

- (၁) လူထုဗဟိုပြုစီမံကိန်းမစတင်မီ ဤကျေးရွာတွင်ကျေးရွာဖွံ့ဖြိုးမှု စီမံချက်ရှိခဲ့ပါသလား? ရှိပါသည်/မရှိပါ/မသိပါ
- (၂) ရှိခဲ့ပါလျှင် ဤစီမံချက်ကို မည်သည့် ခုနှစ်တွင်ပြင်ဆင်ခဲ့ပါသနည်း? နှစ် 2010 / မသိပါ
- (၃) ဤစီမံချက်ကို မြို့နယ်မှအတည်ပြုခဲ့ပါသလား? ပြုခဲ့ပါသည်/မပြုခဲ့ပါ / မသိပါ

(စ) ဝေဖန်အကွာအဝေး

- (၁) ဤကျေးရွာ၏ပတ်ဝန်းကျင်ကျေးရွာအုပ်စု၏ပတ်ဝန်းကျင်ဆိုင်ရာမည့်ကျေးရွာဝေးသနည်း? မိုင်-၇.၀/မသိပါ
- (၂) ဤကျေးရွာမှ ပတ်ဝန်းကျင်ကျေးရွာအုပ်စု၏ပတ်ဝန်းကျင်ဆိုင်ရာမည့်ကျေးရွာဝေးသနည်း? မိုင်-၇.၀/မသိပါ
- မြောက်သို့ ရာသီတွင်ကြာချိန် ၁:၀၀:၀၀ ----- ထော်လာဂျီ/မော်တော်ဆိုင်ကယ်/ခြေလျင်/လား/မော်တော်ဘုတ်/
အခြား အိုင်.က.၁၂
- နီးရာသီတွင်ကြာချိန် ၁:၅၀:၀၀ ----- ထော်လာဂျီ/မော်တော်ဆိုင်ကယ်/ခြေလျင်/လား/မော်တော်ဘုတ်/
အခြား အိုင်.က.၁၂

(ဆ) ပတ်ဝန်းကျင်ဆိုင်ရာသဘာဝဘေးအန္တရာယ်

ဤကျေးရွာတွင် ရေကြီးခြင်းကဲ့သို့ သဘာဝဘေးအန္တရာယ်ကျရောက်ဖူးခြင်း ရှိပါသလား။
 မရှိပါ ရှိပါသည် ရှိလျှင်ဖော်ပြပါ-----

(ဇ) ကျေးရွာတွင် ခွဲစည်းထားသော အဖွဲ့အစည်းများ

လူထုပတ်ဝန်းကျင်ဆိုင်ရာ ဤကျေးရွာတွင် ကျေးရွာဖွံ့ဖြိုးရေးအတွက် အစိုးရ(သို့)ရွာသားများကိုယ်တိုင်(သို့) စီမံကိန်းတစ်ခုခုမှ ခွဲစည်းထားသည့် အဖွဲ့အစည်းများရှိပါသလား။

- (၁) -----
- (၂) -----

(ဈ) အထွေထွေအုပ်ချုပ်ရေး ဦးစီးဌာန (GAD) မှ မှတ်တမ်းတင်ထားခြင်း

ဤကျေးရွာသည် အထွေထွေအုပ်ချုပ်ရေး ဦးစီးဌာန (GAD) မှ မှတ်တမ်းတင်ထားမှု ရှိပါသလား။
 မရှိပါ ရှိပါသည်

ကျေးရွာခေါင်းဆောင်

အမည် ဦး ဇော်ချစ်
 လက်မှတ် [Signature] နေ့စွဲ ၁၇.၆.၂၀၂၀

လူထုစည်းရုံးရေးမှူး

အမည် ဖိဒင်းမေဦး
 လက်မှတ် [Signature] နေ့စွဲ ၁၇.၆.၂၀၂၀

ပုံစံ - ၀-၃ ကျေးရွာဖွံ့ဖြိုးရေး ဦးစားပေးအပ်အစဉ် (Form PC 3)

လယ်ညွှန်ချက်၊ အထောက်အကူပြု ကော်မတီသည် လူထုစည်းရုံးရေးမှူးအကူအညီဖြင့် ဤပုံစံကိုပြည့်စုံအောင် ဖြည့်သွင်းရမည်။	အဆင့်(၃)ကျေးရွာမှော်မှန်းချက်အစည်းအဝေးပြီးဆုံးသောအခါ	ကျေးရွာစီမံကိန်း
လူထုစည်းရုံးရေးမှူး/ဝန်ထမ်း အမည် <u>ဟော့ချိုးဝင်း ၊ ဖွန်းလှိုင်</u>		
နေ့စွဲ <u>၂၀၂၀.၆.၂၀</u>	စက်ဝန်းအား အမှတ်ခြစ်ပါ (✓) <input type="checkbox"/> စက်ဝန်း(၁) <input type="checkbox"/> စက်ဝန်း(၂) <input type="checkbox"/> စက်ဝန်း(၃) <input type="checkbox"/> စက်ဝန်း(၄)	
ပြည်နယ်/တိုင်း <u>ကရင်</u>	မြို့နယ် <u>ကော့ခင်းခါး</u>	ကျေးရွာအုပ်စု <u>အိမ်ကလေး</u>
		ကျေးရွာ <u>ဝံ့တာ:ဝေ</u>

က။ အခက်အခဲအတားအဆီးများအားဆွေးနွေးခြင်း - ယခုလက်ရှိအခြေအနေတွင်ဤကျေးရွာဖွံ့ဖြိုးတိုးတက်ရေးအတွက် အဓိကအခက်အခဲအတားအဆီးများသည် မည်သည်များဖြစ်ပါသနည်း။ (အမျိုးသား/သမီး အနည်းဆုံးအခက်အခဲ ၅ ခုစီဖော်ပြပါ)

အုပ်စုဖွဲ့ဆွေးနွေးမှုများမှ တင်ပြသောအခက်အခဲအတားအဆီးများ	
ရွာစွဲနားဆက်လမ်းမကောင်းစတာကြောင့် မြီးတိုင်းကာလဘူးလားလား ခက်ခဲခြင်း။	<input type="checkbox"/> ကျား <input type="checkbox"/> မ <input type="checkbox"/> ကျား+ မ
ရွာစွဲနားဆက်လမ်းမကောင်းစတာကြောင့် စေတနာ့ထောက်ပံ့မှုများမရဘူး ချစ်ခင်အားပေးခြင်း။	<input type="checkbox"/> ကျား <input type="checkbox"/> မ <input type="checkbox"/> ကျား+ မ
ရွာစွဲနားဆက်လမ်းမကောင်းစတာကြောင့် တစ်ရွာလုံး ညာတိုင်းရွာတာ မလွယ်ကူခြင်း။	<input type="checkbox"/> ကျား <input type="checkbox"/> မ <input type="checkbox"/> ကျား+ မ
ကျေးရွာအုပ်စုဖွဲ့ပြီး မရှိစတာကြောင့် လမ်းမလေး မလွယ်ကူခြင်း မရှိခြင်း။	<input type="checkbox"/> ကျား <input type="checkbox"/> မ <input type="checkbox"/> ကျား+ မ
ရွာစွဲနားဆက်လမ်းမကောင်းစတာကြောင့် ကျွမ်းကျင်ရေး လက်လှမ်းမီမရှိခြင်း။	<input type="checkbox"/> ကျား <input type="checkbox"/> မ <input type="checkbox"/> ကျား+ မ

ခ။ မျှော်မှန်းခြင်း- နောင်လာမည့် (၅)နှစ် အတွင်း ကျေးရွာဖွံ့ဖြိုးရေး မျှော်မှန်းလျာထားချက်များအား တင်ပြပါ။

အုပ်စုဖွဲ့ဆွေးနွေးမှုများမှ တင်ပြသောအခက်အခဲအတားအဆီးများ	
ရွာစွဲနား တွင်ကရင်လမ်း ရှိလာစေရန်	<input type="checkbox"/> ကျား <input type="checkbox"/> မ <input type="checkbox"/> ကျား+ မ
ရွာစွဲနားဆက်လမ်းမကောင်းစတာ လမ်းရှိလာစေရန်	<input type="checkbox"/> ကျား <input type="checkbox"/> မ <input type="checkbox"/> ကျား+ မ
ကျွမ်းကျင်ရေး ဖွဲ့စည်းပေး စေရန်	<input type="checkbox"/> ကျား <input type="checkbox"/> မ <input type="checkbox"/> ကျား+ မ
အုတ်ရိုး ဝပ်လော့ ဖြစ်ရင်း ရှိ လာစေရန်	<input type="checkbox"/> ကျား <input type="checkbox"/> မ <input type="checkbox"/> ကျား+ မ
တစ်ရွာလုံး ဆုံ ခန်းမအောင် ရှိ လာစေရန်	<input type="checkbox"/> ကျား <input type="checkbox"/> မ <input type="checkbox"/> ကျား+ မ

ဂ။ လူထုစီမံကိန်း၏ လာမည့် (၄)နှစ်အတွက် အကျိုးပင်သော ဦးစားပေး ဖွံ့ဖြိုးတိုးတက်မှု လုပ်ငန်း အစီအစဉ်များအားဖော်ပြပါ။

ဦးစားပေး အဆင့် သတ်မှတ်ချက်	ကျေးရွာအတွက် ဦးစားပေး ဖွံ့ဖြိုးတိုးတက်မှု လုပ်ငန်းစဉ်များ	အဆိုပြုသူ(အမျိုးသားများ/ အမျိုးသမီးများ/အမျိုးသား+ အမျိုးသမီး)	အခန်းကဏ္ဍ	ခန့်မှန်း ကုန်ကျစရိတ်	အကျိုးခံစားခွင့်ရှိသူခန့်မှန်းခြေအရေအတွက်		
					ကျား	မ	ပေါင်း
၁	ကလေး ကျွန်ကျွန်များ	(၇၅)			၅၇၈	၅၇၆	၇၇၄
၂	ကလေးများလမ်းခရီး	(၇၅)			၅၇၈	၅၇၆	၇၇၄
၃	ကျွန်ုပ်တို့အဖွဲ့အစည်း	(၇၅)			၅၇၈	၅၇၆	၇၇၄
၄	အထက်တန်းကျောင်း	(၇၅)			၅၇၈	၅၇၆	၇၇၄
၅	အခြားအစီအစဉ်များ	(၇၅)			၅၇၈	၅၇၆	၇၇၄

ဃ။ လူထုစီမံကိန်း၏ လာမည့် (၄) နှစ်အတွက် အကျိုးပင်သော ဦးစားပေး ဖွံ့ဖြိုးတိုးတက်မှု လုပ်ငန်း အစီအစဉ်များအားဖော်ပြပါ။

အဆင့်	ကျေးရွာအတွက် ဦးစားပေး ဖွံ့ဖြိုးတိုးတက်မှု လုပ်ငန်းစဉ်များ	အဆိုပြုသူ (အမျိုးသားများ/ အမျိုးသမီးများ/အမျိုးသား+ အမျိုးသမီး)	အခန်းကဏ္ဍ
၁	လမ်းတန်း	ကျား	စိုက်ပျိုးရေး/စားနပ်ရိက္ခာရေး
၂	စက်ယူခြင်း	မ	စတား/စားနပ်ရိက္ခာ
၃	စိုက်ပျိုးရေး	ကျား/မ	
၄	တစ်ခု		
၅			

ခေါင်းဆောင်၊ ကျေးရွာစီမံကိန်းအထောက်အကူပြုကော်မတီမှအတည်ပြုသည်။

အမည် - စန္ဒာ ဝင်းဝင်း လက်မှတ် - စန္ဒာ ဝင်းဝင်း နေ့စွဲ - ၂၀၂၀.၆.၂၀

ကျေးလက်ဒေသဖွံ့ဖြိုးတိုးတက်ရေးဦးစီးဌာန

ကရင်ပြည်နယ်၊ ကြာအင်းဆိပ်ကြီးမြို့

လူထုဗဟိုပြုစီမံကိန်း (စတုတ္ထနှစ်စက်ဝန်း)

အစည်းအဝေးမှတ်တမ်း

- ကျေးရွာအုပ်စု = ဆိပ်ကလေးအုပ်စု
- ကျေးရွာ = တံတားပြတ်ကျေးရွာ
- တက်ရောက်သူဦးရေ = ကျား (၃၆) + မ (၄၃) = (၇၉) ဦး
- နေ့စွဲ = ၁၂.၆.၂၀၂၀
- နေရာ = ဘုန်းကြီးကျောင်း
- အစည်းအဝေးခေါင်းစဉ် = (ပထမ/ဒုတိယ) အကြိမ်အစည်းအဝေး

ဆွေးနွေးသည့်အကြောင်းအရာ။ စီမံကိန်းနှင့် ပတ်သက်သည့် အကြောင်းအရာများ ပြန်လည်ဆွေးနွေးပြောပြခြင်း

ကျေးရွာအုပ်ချုပ်ရေးမှူးမှ အဖွင့်အမှာစကားပြောကြားပြီး လူထုစည်းရုံးရေးမှူးမှ စီမံကိန်းအကြောင်းနှင့် ရည်ရွယ်ချက်များကို ရှင်းလင်းပြောကြားခြင်း၊ ကျေးရွာလူထုအားအုပ်စု (၂)စု ခွဲပြီး ကျေးရွာမြေပုံ၊ ပိုင်ဆိုင်မှု၊ ချမ်းသာကြွယ်ဝမှု အဆင့်သတ်မှတ်ခြင်း၊ ရာသီခွင်ပြဇယား၊ ပင့်ကူအိမ်၊ ဗင်းပုံစံများကို အုပ်စုလိုက် ဆွေးနွေးခြင်း၊ ကျေးရွာရှိ အမျိုးသား/ အမျိုးသမီးများ၏ မျှော်မှန်းချက်နှင့် ဦးစားပေး အခက်အခဲများကို အုပ်စုလိုက် ဆွေးနွေးခြင်း၊ ကျေးရွာလူထု၏ အခက်အခဲများကို ဖော်ထုတ်ပြီး ပြဿနာသစ်ပင်ရေးဆွဲခြင်း၊ ဝေဖန်အကြံပြုတိုင်ကြားရေးစနစ်အကြောင်း၊ ကျား/မရေးရာကဏ္ဍအကြောင်း ရှင်းလင်းပြောကြားပြီး ကေးရွာစေတနာ့ဝန်ထမ်းနှင့် ကော်မတီများ ပြန်လည်ရွေးချယ်ခြင်း ဖြစ်ပါသည်။

ဆုံးဖြတ်ချက်များ

လူထုဗဟိုပြုစီမံကိန်း မိတ်ဆက်ခြင်း၊ စီမံကိန်းစက်ဝန်းနှင့် ရည်ရွယ်ချက်များကို ကျေးရွာလူထုများအား ရှင်းလင်းတင်ပြခဲ့ပါသည်။ ကော်မတီဝင်များ ပြန်လည်ဖွဲ့စည်းပြီးနောက် ကျေးရွာလူထုအား အဖွဲ့(၂)ဖွဲ့ ခွဲပြီး PRA Tools ပုံစံများကို အားလုံးပူးပေါင်း ပါဝင်၍ ပူးတွဲပါ မှတ်တမ်းများနှင့်တကွ သဘောတူရွေးချယ် ဆုံးဖြတ်ခဲ့ပါသည်။

ပြုလုပ်သည့်အရာများ

- ၁။ ကျေးရွာမြေပုံရေးဆွဲခြင်း
- ၂။ ရာသီခွင်ပြဇယား
- ၃။ အဖွဲ့အစည်းချိတ်ဆက်မှု
- ၄။ ဥစ္စာနေကြွယ်ဝမှုပြဇယား
- ၅။ ကျား/မ ပိုင်ဆိုင်မှု
- ၆။ ပင့်ကူအိမ်ပြဇယား စသည်တို့ကို ရေးဆွဲခဲ့ပါသည်။

ထို့နောက် ကျေးရွာ၏အခက်အခဲကို ပုံစံ (၃)တွင် ဖြည့်သွင်းခဲ့ပါသည်။ အခက်အခဲတစ်ခုကို အခြေခံပြီး ပြဿနာသစ်ပင်ကို ရေးဆွဲခဲ့ပါသည်။ ရေးဆွဲခဲ့သည့်ပြဿနာသစ်ပင် အခက်အခဲများ၏ အကျိုးဆက် နှင့် ရလဒ်များကို ကျေးရွာလူထုများ ပါဝင်ဆွေးနွေးခဲ့ပါသည်။ ပြဿနာသစ်ပင်ရေးဆွဲပြီးနောက် လူထုစည်းရုံးရေးမှူးမှ အစည်းအဝေးတက်ရောက်လာသူများကို ကျေးဇူးတင်စကား ပြောကြားပြီး အစည်းအဝေးကို ရုတ်သိမ်းခဲ့ပါသည်။

မှတ်တမ်းတင်သူ

နှင်းဝေဦး

လူထုစည်းရုံးရေးမှူး

လူထုဗဟိုပြုစီမံကိန်း

ကဏ္ဍအလိုက် လုပ်ငန်းချုပ်ပေး

ကဏ္ဍ	စဉ်	လုပ်ငန်းအမျိုးအစား	အဆိုပြုသူ (အမှန်ဖြစ်ရန်)			ခုနှစ်	ထောက်ပံ့မည့် အစည်းအရုံး (သို့)ဌာန	မှတ်ချက်
			ကျား	မ	ပေါင်း			
အခြေခံအဆောက်အအုံကဏ္ဍ (လမ်းတံတား၊ ရေရရှိရေး၊ မီးလင်းရေး)	၁	အဝီစိတွင်း			✓		ကျေးရွာလူထုနှင့်ကော်မတီ	
	၂	ကွန်ကရစ်လမ်း			✓		ကျေးရွာလူထုနှင့်ကော်မတီ	
	၃	ရွာချင်းဆက်လမ်း			✓		ကျေးရွာလူထုနှင့်ကော်မတီ	
	၄	မီးလင်းရေး			✓		ကျေးရွာလူထုနှင့်ကော်မတီ	
	၅							
လူမှုစီးပွားကဏ္ဍ (ပညာရေး၊ ကျန်းမာရေးနှင့် ဆိုင်သော အဆောက်အအုံများ နှင့် အခြားလိုအပ်ချက်များ)	၁	စာသင်ကျောင်း			✓		ကျေးရွာလူထုနှင့်ကော်မတီ	
	၂	စာကြည့်တိုက်			✓		ကျေးရွာလူထုနှင့်ကော်မတီ	
	၃	ကျောင်းအားကစားကွင်း			✓		ကျေးရွာလူထုနှင့်ကော်မတီ	
	၄	ဆေးပေးခန်း			✓		ကျေးရွာလူထုနှင့်ကော်မတီ	
	၅							
အသက်မွေးကျောင်းကဏ္ဍ (စိုက်ပျိုးရေး၊ မွေးမြူရေးနှင့် ဆိုင်သော အဆောက်အအုံများ နှင့် အခြားလိုအပ်ချက်များ)	၁	စက်ချုပ်သင်တန်း			✓		ကျေးရွာလူထုနှင့်ကော်မတီ	
	၂	အလှပြင်သင်တန်း			✓		ကျေးရွာလူထုနှင့်ကော်မတီ	
	၃							
	၄							
	၅							
သာတာဝန်ပေးရေးကဏ္ဍ သဘာဝဘေးအန္တရာယ် လျော့ပေါ့ရေးကဏ္ဍ	၁							
	၂							
	၃							
	၄							
	၅							
အခြားကဏ္ဍ (ဌာနဆိုင်ရာ များသို့ လွှဲပြောင်းနိုင်ခြင်းနှင့် အကောင် အထည်ဖော်ဆောင်ရွက်ပေး နိုင်ခြင်း မရှိသောလုပ်ငန်းများ)	၁							
	၂							
	၃							
	၄							
	၅							

