



ပြည်ထောင်စုမြန်မာနိုင်ငံတော်အစိုးရ
 စိုက်ပျိုးရေး၊ မွေးမြူရေးနှင့် ဆည်မြောင်းဝန်ကြီးဌာ
 ကျေးလက်ဒေသဖွံ့ဖြိုးတိုးတက်ရေးဦးစီးဌာန

National Community Driven Development Project
 လူထုမဟိုပြုစီမံကိန်း၊ လှိုင်းဘွဲ့မြို့နယ်

ကျေးရွာဖွံ့ဖြိုးရေးအစီအစဉ်



ကစီကျေးရွာအုပ်စု
 ဝင်းကမော့ကျေးရွာ

လှိုင်းဘွဲ့မြို့နယ်၊ ကရင်ပြည်နယ်
 ၂၀၂၀ ခုနှစ်

မာတိကာ

<u>စဉ်</u>	<u>အကြောင်းအရာ</u>	<u>စာမျက်နှာ</u>
၁။	လှိုင်းဘွဲ့မြို့နယ်အခြေပြမြေပုံ	၁
၂။	ကျေးရွာမြေပုံ (တည်နေရာ)	၂
၃။	အုပ်စုတွင်ပါဝင်သော ကျေးရွာများစာရင်း	၃
၄။	ကျေးရွာအခြေခံအချက်အလက်များ (ကျေးရွာသမိုင်းကြောင်း)	၄-၅
၅။	လူထုပူးပေါင်းပါဝင်သော လူမှုဆန်းစစ်ခြင်းနှင့် အကဲဖြတ်ခြင်း လုပ်ငန်းစဉ် (PSA/PRA) အကျဉ်းချုပ်ဇယား	၆
၆။	ကျေးရွာဖွံ့ဖြိုးရေးအစီအစဉ်အတွက်အသုံးပြုခဲ့သော PRA tools တစ်ခုချင်းစီအတွက် သုံးသတ်ချက်များ	
	၁။ ကျေးရွာလူမှုရေးနှင့်အရင်းအမြစ်ပြမြေပုံ (Social Map)	၇-၈
	၂။ ရာသီခွင်ပြပြကွဲဒီဇိုင်း (Seasonal Cleander)	၉-၁၀
	၃။ ဥစ္စာနေကြွယ်ဝမှုပြဇယား (Wealth Ranking)	၁၁-၁၂
	၄။ ကျား၊မ ပင့်ကူအိမ်သုံးသပ်ခြင်း (Cob Web)	၁၃-၁၆
	၅။ အရင်းအမြစ်အသုံးချမှုပုံစံပြဇယား (Asset Mapping)	၁၇-၁၉
	၆။ အဖွဲ့အစည်းချိတ်ဆက်မှုပြဇယား (Veen Diagram).....	၂၀-၂၂
၇။	ကော်မတီဝင်များရွေးချယ်ခြင်းနှင့် ကျေးရွာဖွံ့ဖြိုးရေးအစီအစဉ် ဆောင်ရွက်မှုမှတ်တမ်း	၂၃
၈။	ကျေးရွာအချက်အလက်များ (PC 1)	၂၄-၂၇
၉။	စီမံကိန်းစက်ဝန်းအချိန်ဇယား (PC 2)	၂၈
၁၀။	ကျေးရွာဖွံ့ဖြိုးရေးဦးစားပေးအစီအစဉ် (PC 3)	၂၉-၃၀
၁၁။	အစည်းဝေးမှတ်တမ်းများ	၃၁-၃၂
၁၂။	ကဏ္ဍအလိုက်ဦးစားပေးဖွံ့ဖြိုးရေးလုပ်ငန်းစဉ်များ	၃၃

၁။ လိုင်းဘွဲ့မြို့နယ်အခြေပြမြေပုံ

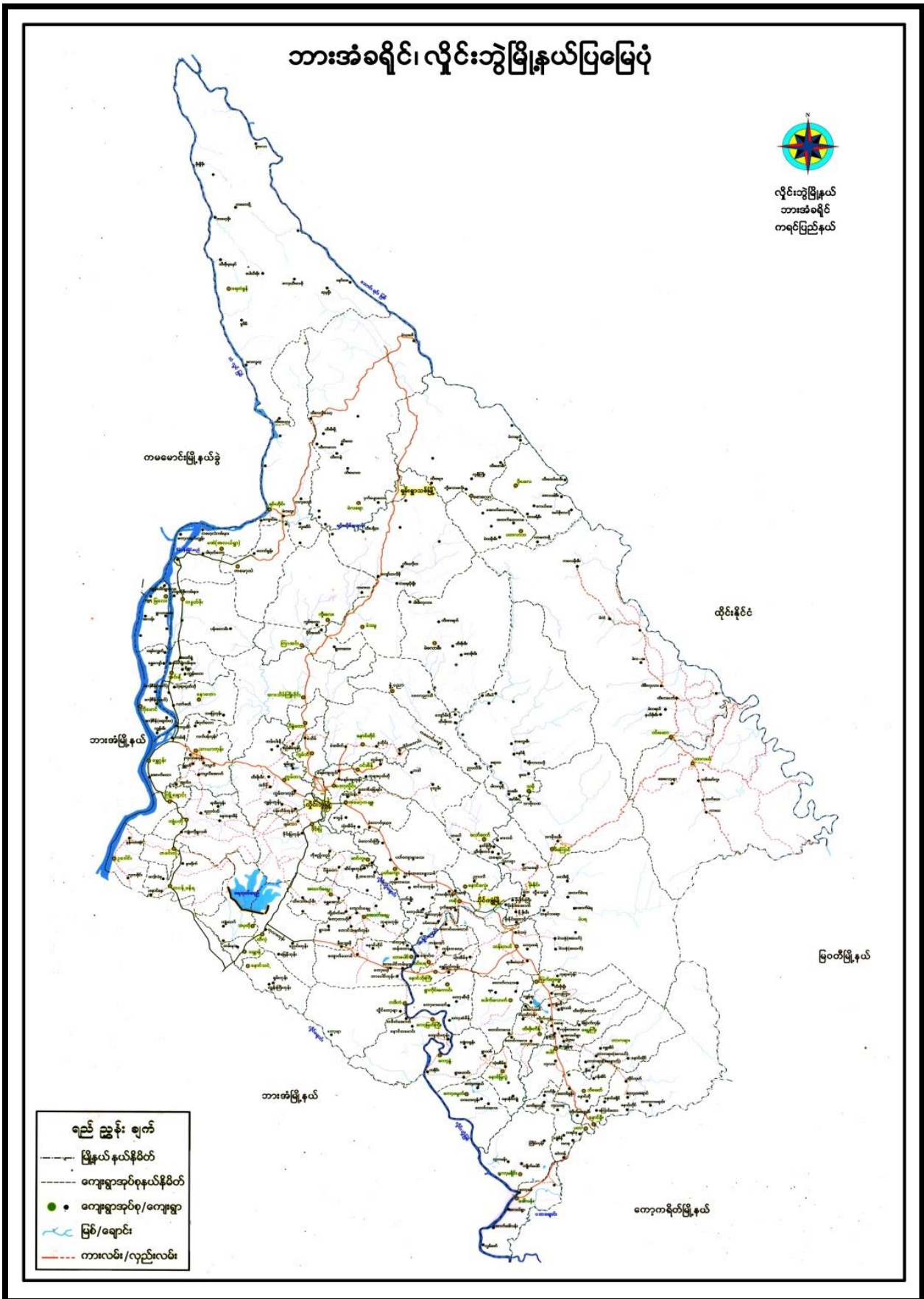

၂။ ကျေးရွာမြေပုံ (တည်နေရာ)

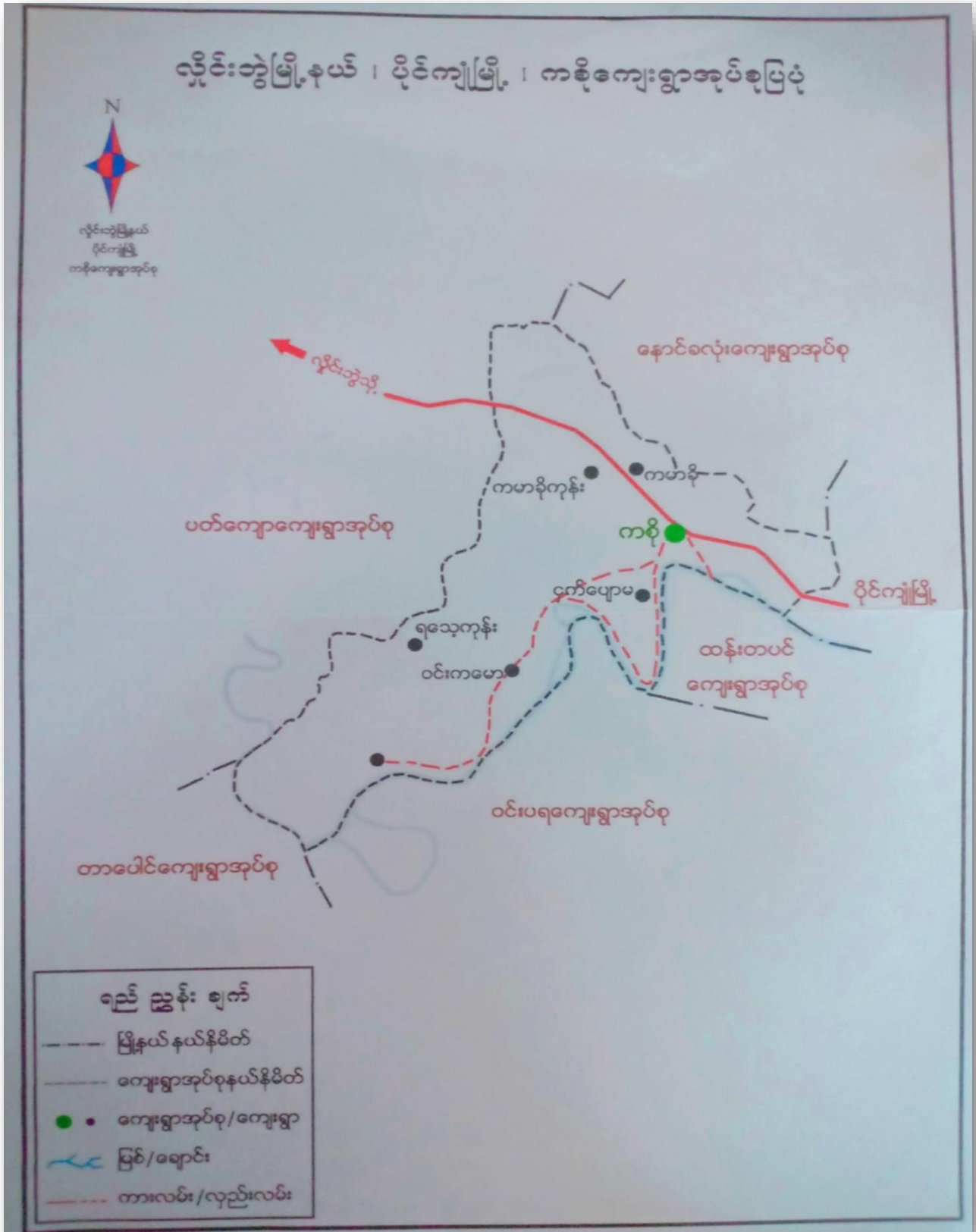

၃။ အုပ်စုတွင်ပါဝင်သော ကျေးရွာများစာရင်း

- ၁။ ကစို
- ၂။ ကမားခိုး
- ၃။ ငှက်ပျောတော
- ၄။ ဘုရားကုန်း
- ၅။ ရသေ့ကုန်း
- ၆။ ဝင်းကမော့
- ၇။ မောင်အွာကုန်း
- ၈။ ယာမွတ်ပါယ်
- ၉။ ကိုမောင်ဖုဝါး
- ၁၀။ လှိုင်းပခေး
- ၁၁။ လှိုင်းနွဲ့

ဝင်းကမော့ရွာ သမိုင်းအကျဉ်း

ဝင်းကမော့ရွာသည် ပုဇွန်ကျွန်းမြို့နယ်ရှိ ကစိုရပ်ရွာရှိ ကစိုကျေးရွာ၏ တောင်
နှင့်မြောက်အကြား မိုးမစား နှစ်ပိုင်မျှသာအတွင် တည်ရှိပါသည်။ ပျဉ်းတစ်
နှစ်ပေါင်း (၁၀၀)ကျော်က ရှေးလူကြီးများသည် တစ်ဖက်စားလုံး၊ ငါးလုံးတည်ဆောက်
ပြီး စားဝတ်စရုးအတွက် လယ်လုပ်ရင်း ထုထိုင်ကြပါသည်။ တို့စောက် နိမ်ခြေနှင့်
လူဦးရေများတိုးလာပြီး ရွာလေးတစ်ရွာဖြစ်တည် လာခဲ့ပါသည်။

ဝင်းကမော့ ကျေးရွာသည် အပိုင်းအားဖြင့် (၆)ပိုင်းရှိပြီး တို (၆)ပိုင်း
သည် ၁၁၀၀ပေနှင့် ၅၅ - ၅၈၀ပေနှင့် လူဦးရေနှင့် အိမ်ခြေရှိပါသည်။ ဗမာ့ ဝင်းကမော့
ရွာပိုင်းတွင်မူ အိမ်ခြေ (၄၀)နှင့် လူဦးရေ (၂၀၀) ကျော် ရှိလာခဲ့ပါသည်။

ဝင်းကမော့ရွာ၏အနီး အကျွန်ုပ်တို့ကမ်းဘက်တွင် မိုးတွင်းအခါ ရေများသဖြင့်
ကျောက်ယစ်လေးမှာ ရေစီးသန်လှသည်။ စီးဆင်းလာစေရာသည် အဝကောင်အကားဖြင့်
လှေကန်ကျောက်ရှင်းလှသည်။ ရေ ကျွဲတစ်ခုတွင် ရေကြီးသည်အချိန် လူဦးရေများ ဝဲ
ကြီးများ ဖြစ်ပတ်ကာ ရေများလျှံထွက်လျက် လယ်ကွင်းလယ်ကွက်တို့ စီးဆင်းလာပါ
သည်။ တို့စီးဆင်းလာစေရာအရပ်အရပ်သည် အဝါရောင်ဖြစ်သည်အတွက် "ဝင်းကမော့"

ရွာ ရှေးလူကြီးများ ခေါ်ဆိုအတိုင်းအတိုင်း "ဝင်းကမော့ရွာ" ဟု အမည်တွင်ခဲ့ပါသည်။
လမ်းများသည် ယခင်က ကားများ သွားလာရာမဟုတ် ဆိုးဝါးခဲ့ပါသည်။
ဗမာ့ရွာလမ်း၏ အခြေအနေမှာ မိုးများလျှင်ရေကြီး၍ လမ်းပျက်ခြင်း၊ ပကတိပြေသာများ
ပျက်စီးခြင်း၊ ပြင်ထားစော လမ်းများသည်လည်း ပျက်စီးခြင်း၊ ချိုင့်ခွက်များ
ပျက်စီးလာ တူးတွင် အဆင်ပြေ မှုအပိုမရှိပါ။

ရွာတွင် မွေးမြူရေးကို အနည်းငယ်လုပ်ကိုင်ပြီး လယ်နှင့်နှမ်း ဖြစ်ပျိုးကို
လုပ်ကိုင် ကျင့်ကြံသည်။ ပထမကလည်း အထွက်နှုန်းသည် အထွက်အတွက် စီးပွား

ရားတွင် ပာဝင်ရာ ပာသုပါ ထွန်းကားမှု အားနည်းနေ ပါသေးသည်။

ဝင်းကမော့ကျေးဇူး (၆)ပိုင်သည် စုပေါင်း၍ အောင်ကျောင်းတစ်ကျောင်းကို (၁၉၈၅ - ၁၉၈၆)ခုနှစ်တွင် ကိုယ်ထူကိုယ်က အဖြစ် စတင်တည်ထောင်ခဲ့သည်။ ဒီဇင်ဘာလကလေးပြန် အောင်ကျောင်း အဖြစ်တည်ထောင်ခဲ့ခြင်းဖြစ်သည်။ ထို့ကြောင့် အဆိုးလည်း ပလုံလောက် ၊ တစ်နှစ်ပြည့်တိုင်း တစ်ကြိမ်မက်မိုး ပေးရသည်။ ကျောင်းစခန်းချင်းတွင် ကျောင်းအားဦးကျ (၁၅၀)ကျော်လောက်ရှိသည်။ တိုက်ချိန်ကလေးဖြင့် စားချိမ်းမှုမရှိဘဲပဲ တိုက်ဖွဲ့မကြာမကြာဖြစ်ခဲ့သည်။ ထို့ကြောင့်ပစ္စည်းများကိုကောင်းစွာ မာဝင်ကြားနိုင်ခဲ့ပေ။ ထို့ကြောင့် ပာဝင်က ပစ္စည်းများမှာ နှိမ့်ချရခြင်း ဖြစ်ပါသည်။

(၂၀၀၆-၂၀၀၅) တွင် မူလကျောင်း အဖြစ်၎င်း ၊ (၁၀၀၆-၂၀၀၄) တွင် လွှဲကျောင်း အဖြစ်၎င်း အဆင့်ဆင့်တိုး ဖြည့်ခဲ့ပါသည်။ ပာသုဆိုရင် ကျေးဇူးရှိ ကလေးများ သည်လည်း (၁၀)တန်းကောင်များ ၊ ဘွဲ့ရများ နှင့် အဆိုးရသိမ်းများ ၊ ကျန်းမာရေး သိမ်းများလည်း ရှိလာပြီးဖြစ်သည်။ ပစ္စည်းများမှာ အရင်ကနှင့် နှိုင်းယှဉ်ရလျှင် တိုးတက် ပြောင်းလဲမှု အာဝင်အထင့်ရှိနေပြီးဖြစ်သည်။

ဝင်းကမော့ကျေးဇူးသည် စစ်အေးအကာကိုလည်း ခံခဲ့ရပါသည်။ စစ်ပွဲဖြစ်ချိန်တွင် ပေါ်တောဆွဲခြင်း၊ ရိုက်ခတ်ခြင်း၊ အကာအရံ ခိုခြင်း ၊ တစ်ချို့စောလူများက အကာအရံပါအားနည်းခဲ့ရပါသည်။ လုပ်ငန်းစီးပွား ရှေးအခြေအနေလဲမပြေလည်စောကြောင့် တစ်ချို့သူများသည် အားပေးမှုများကိုခေါ်ကာ ပြောင်း တွေ့နေထိုင်ခဲ့ကြပါသည်။

ကျွန်တော်တို့ကျေးဇူးသည် စီးပွားရေးတိုးတက်လာခြင်း၊ လမ်းပန်းဆက်သွယ်ရေး ကောင်းမွန်လာခြင်း၊ အကာအရံပစ္စည်းများ အဆင်ပြေချောမွေ့လာခြင်း၊ မီးပြိုင်စာခြင်း၊ အောင်ကျောင်း အောင်အောင်နှင့် ပျက်ကျက် ပျက်စီးခြင်း ၊ ပာသုထက် ပစ္စည်းများကိုကောင်းမွန်တိုးတက်လာစေရန် ပျော်ပျော်လျှောက်ရှိပါသည်။

၅။ လူထုပူးပေါင်းပါဝင်သော လူမှုဆန်းစစ်ခြင်းနှင့် အကဲဖြတ်ခြင်းလုပ်ငန်းစဉ် အကျဉ်းချုပ်ဇယား

စဉ်	ဆင့်ပြုခဲ့သော PRA tools များ	ဦးတည်ဆုတ်ရမည့်	ဆည်းအဝေး		ဆဏ္ဍခွဲစွဲချက်များ
			ကျား	မ	
၁	ကျေးရွာအရင်းအမြစ်ပြမြေပုံ (Social Map)	ရပ်မိရပ်စားကော်မတီဝင်များ၊ ကျေးရွာလူထုများအားလုံး။	၇	၇	အခြေခံအဆောက်အအုံများ၊ လမ်းပန်းဆက်သွယ်ရေးအခြေအနေ၊ လယ်ယာမြေများ၊ ကျေးရွာရှိသဘာဝအရင်းအမြစ်များ။
၂	ရာသီခွင်ပြပြကွဲကွဲ (Seasonal Cleander)	ကော်မတီဝင်များ၊ အမျိုးသား/အမျိုးသမီး၊ ဆင်းရဲနွမ်းပါးသူများ။	၇	၈	စိုက်ပျိုးရေး၊ ရိတ်သိမ်းကာလ (တောင်ယာ၊ လယ်ယာ)၊ ဇီးပွားရေး၊ ဝင်ငွေရရှိမှု၊ ပွဲတော်၊ ချိန်၊ ရာသီဥတု၊ ကျန်းမာရေးဆိုင်ရာရရှိမှု။
၃	ဥစ္စာခန့်ကြယ်ဝေမှုပြဇယား (Wealth Ranking)	ရမ်းသားအလယ်အလတ်၊ နွမ်းပါး၊ ဝေသာအုပ်စုများ။	၇	၇	ကျေးရွာလူမှုစီးပွားရေး အခြေအနေကို ခြုံငုံသတ်မှတ်နိုင်ရေးအတွက် အခြေခံစံနှုန်းများ သတ်မှတ် လူထုအားလုံးသဘောတူသတ်မှတ်ခြင်း။
၄	ကျားမ ပင့်ကူအိမ်သုံးသပ်ခြင်း (Cob Web)	ကျေးရွာရှိအမျိုးသားနှင့်အမျိုးသမီး များ	၁၄	၁၅	အမျိုးသားနှင့်အမျိုးသမီးများ တန်းတူအဖွဲ့အစည်းဖွဲ့စည်းပေးရန်အညံ့အကြောင်း အရင်းများကို ဖော်ထုတ် ထွေးထွေးခြင်း။
၅	အရင်းအမြစ်အသုံးချမှုပုံစံပြဇယား (Asset Mapping)	ကျေးရွာလူထုအားလုံး။	၇	၈	ကျေးရွာရှိသဘာဝအရင်းအမြစ်များနှင့် လူမှုဆိုင်ရာအရင်း အမြစ်များအားမည်သို့ ကအသုံးပြုပြီးမည်သို့ ကထိန်းသိမ်းထားရှိခြင်း။
၆	အဖွဲ့အစည်း၊ ဖျိတ်ဆက်မှုပြဇယား (Veen Diagram)	ကျေးရွာအုပ်စုချုပ်စု၊ ကျေးရွာဖွံ့ဖြိုးရေးလုပ်ဆောင်နေသည့်အဖွဲ့၊ ကျေးရွာလူထု	၇	၇	ကျေးရွာအတွင်းရှိ အဖွဲ့အစည်းများနှင့် မည်သို့သော လုပ်ငန်းများအတွက် မည်သည့်အဖွဲ့များနှင့် ဖျိတ်ဆက်လုပ်ကိုင်ဆောင်ရွက်မှုရှိခြင်း။
၇	ကျေးရွာအခြေခံအချက်အလက် (PC 1)	အမျိုးသား၊ အမျိုးသမီးနှင့် ကျေးရွာလူထုအားလုံး။	၁၄	၁၈	အိမ်ခြေလူဦးရေ၊ လူမျိုး၊ ဘာသာဝင်၊ ကျေးရွာ အခြေခံအချက်အလက်များ ဖော်ထုတ်ခြင်း။
၈	အခက်အခဲများ၊ မျှော်မှန်းချက်များ၊ ကျေးရွာဖွံ့ဖြိုးရေးဦးစားပေးလုပ်ငန်းများဖော်ထုတ်ခြင်း (PC 3)	အမျိုးသား၊ အမျိုးသမီးနှင့် ကျေးရွာလူထုအားလုံး။	၁၄	၁၈	ကျေးရွာတွင်းရင်းဆိုင်ရာ နေရာသဘာဝအခက်အခဲများ၊ ကျေးရွာလူထု၏ မျှော်မှန်းချက်များ၊ ကျေးရွာဖွံ့ဖြိုးရေးအတွက် ဦးစားပေးလုပ်ငန်းများဖော်ထုတ်နိုင်ရန်။

ယူပူရးအရင်းအမြစ်ပြုပြင်ဆေးရွေးခြင်းနှင့်
ဆန်းစစ်ခြင်း”

ပါဝင်သူတို့၏ - က+မ=ပ
- ၇+၇=၁၄ဦး
ကျေးဇူး - ဝင်းကမော့

ရက်စွဲ-7.6.219

- ဝင်းကမော့ကျေးဇူးရှာသည် အဓိက
အားဖြင့် လမာ၊ မာ၊ နှမ်းဖြူစွဲ အသက်
မွေးကြပါသည်။
- ဝင်းကမော့ကျေးဇူးရှာသည် ဝင်းကယုလုံဖိုအ
တွက် နှီးငါးရှာကြပါသည်။
- မိုးရာသီတွင် တခြားရွာများသို့ ရွာအား
ရှာဖွေကြပါသည်။
- ရေ၊ မေ့ကောင်း ဖြစ်ချင် လာစီရွာကမ်းဆေး
ပေးခန်း၊ ပြိုစွဲ | ဘားကံဆေးလုံတို့ကို အားထား
ကြပါသည်။

၂။ ရာသီခွင်ပြပြကွဲဒီန် (Seasonal Cleander)

ရာသီခွင်ပြပြကွဲဒီန်
 ပါဝင်သည့်: ၈၇ - ၈၈ + ၈၉ = ၁၇၆
 - ၉၂ + ၉၃ = ၁၈၅

ကျေးဇူး - ၀၆: ၈၆၈
 ရက်စွဲ - 7.6.2019

အကြောင်းအရာ	၈/၆	၉/၆	၁၀/၆	၁၁/၆	၁၂/၆	၁၃/၆	၁၄/၆	၁၅/၆	၁၆/၆	၁၇/၆	၁၈/၆
ရာသီဥတု											
လှေ		၁၀	၁၀	၁၀	၁၀	၁၀	၁၀	၁၀	၁၀	၁၀	၁၀
နှင်း					၁၀	၁၀			၁၀	၁၀	
ထင်းခွေ											- -
ပွဲတော်		မင်္ဂလာ စာတင်ပွဲ		တနင်္လာ ရာသီဥတု ပွဲ					မင်္ဂလာ	တနင်္လာ ပွဲ	တင်္ဂါ ပွဲ
အားလပ်ရက်	-	-									- -

လူ့ဘဝ နှင့် ပြုမူမှုများ ဆွေးနွေးခြင်း နှင့် ဆန်းစစ်ခြင်း

ကျမ်းစာ - 7.6.2019

ကျေးဇူး - ဝမ်းကစော
ပါဝင်သူ ဦးရေ - ၈ + ၈ = ၁၆ ဦး
- ၉ + ၉ = ၁၈ ဦး

- * ဝမ်းကစော ကျေးဇူးတွင် တပို့တွဲ၊ တပေါင်း၊ တာရှိုး၊ ကဆုန်လများတွင် ရေပူပြိုး၊ ဒုပုန်၊ ဝါဆို၊ ဝါခေါင်၊ စက်တင်ဘာလ၊ ဘိုတင်းကျွတ်လများတွင် ဖိုးရွာသည်၊ နတ်စက်ပြာဆို၊ တပို့တွဲလတွင် စားပါသည်။
- * ဝမ်းကစော ကျေးဇူးတွင် လယ်နှင့် ဒွမ်း ကိုဒဂစိကလုပ်ကိုင်ကြသည်။ တာရှိုး၊ ပြာဆို၊ တပို့တွဲ၊ တပေါင်းလမှ လွဲ၍ ကျန်လများတွင် လယ်လုပ်ငန်းများကို လုပ်ကိုင်ပြီး စက်တင်ဘာလ၊ နတ်စက်ပြာဆိုလများတွင် ဒွမ်း ချိုက်ခြင်းကို လုပ်ကိုင်ကြသည်။
- * ဝမ်းကစော ကျေးဇူးသည် တပို့တွဲ၊ တပေါင်းလများတွင် ဆင်းရွာကြသည်။
- * ဝမ်းကစော ကျေးဇူးသည် တာရှိုး၊ ဒုပုန်၊ စက်တင်ဘာလ၊ ဘိုတင်းကျွတ်၊ နတ်စက်လမှ လွဲ၍ ကျန်လများတွင် ပွဲစက်များ ကျင်းပကြသည်။
- * ဝမ်းကစော ကျေးဇူးသည် ကဆုန်၊ တပို့တွဲ၊ တပေါင်းလများတွင် ကလောင် နည်းပါး၍ စားလပ်ကြသည်။

၃။ ဥစ္စာရေးကြွယ်ဝမှုပြဇယား (Wealth Ranking)

ဥစ္စာရေးကြွယ်ဝမှုပြဇယား
 ရက်စွဲ - 7.6.2019
 ပါဝင်သူဦးရေ - ၅ + ၇ = ၁၂
 ရကျေ့ - ၀၆:၈၆၀

အဆင့်	သတ်မှတ်ချက်	အိမ်ထောင်စုအရေအတွက်	ရာခိုင်နှုန်း
အဆင့်မြေ သောအုပ်စု	ကား၊ ဆိုင်ကယ်၊ လယ်၊ ရွှေ၊ ပျဉ်စောင်အိမ်၊ တိုက် အိမ်	၅	၁၁.၉ %
အလယ်အ လတ်အုပ်စု	ဆိုင်ကယ်၊ နွား၊ ပျဉ်စောင် အိမ်၊ တိုက်ပူအိမ်၊	၇	၁၆.၆၇ %
အဆင့်မမြေ သောအုပ်စု	သစ်အိမ်၊ ခြံ၊ ဆိုင်ကယ်၊ စက်ဘီး	၃၀	၇၁.၄၃ %
စုစုပေါင်း		၄၂	၁၀၀ %

“ဥစ္စာဝေဒါ(ဣပင်ဝမ္မုပ္ပလယာသံဃေားဗွားဖြူးဒွင်သန်းဝစ်
ဖြူး”

ကြိစ္စ - ၁. ၇. ၂၀၁၈.

ကျေးဇူး = ဝင်းကမော.

$$\begin{aligned} \text{ပါဝင်သူနှိုင်းရ} &= ၈ + ၆ = ၁၄ \\ &= ၅ + ၇ = ၁၂ \end{aligned}$$

- ဝင်းကမော.ကျေးဇူးသည့် အဆင်ပြေသော အုပ်စု
အဆင်မပြေသော အုပ်စု ၊ အလယ်အလတ် အုပ်စု
ဟူ၍ သုံးအုပ်စု နှင့် သတ်မှတ်ထားပါသည်။

- အဆင်ပြေသောအုပ်စုတွင် ကား၊ ဆိုင်ကယ်၊ လယ်၊
ကျွဲ၊ ပျဉ်ဆောင်အိမ်၊ တိုက်အိမ် တို့ အများအားဖြင့်
ပိုင်ဆိုင်ထားကြပါသည်။

- အလယ်အလတ်အုပ်စုတွင် အများအားဖြင့် ဆိုင်ကယ်
နား ၊ ပျဉ်ဆောင်အိမ် ၊ တိုက်ပုအိမ်တို့ ပိုင်ဆိုင်ထား
ကြပါသည်။

- အဆင်မပြေသော အုပ်စုတွင် သစ်အိမ်၊ မြဲ၊ ဆိုင်ကယ်
စက်ကိရိ. တို့ ပိုင်ဆိုင်ထားကြပါသည်။

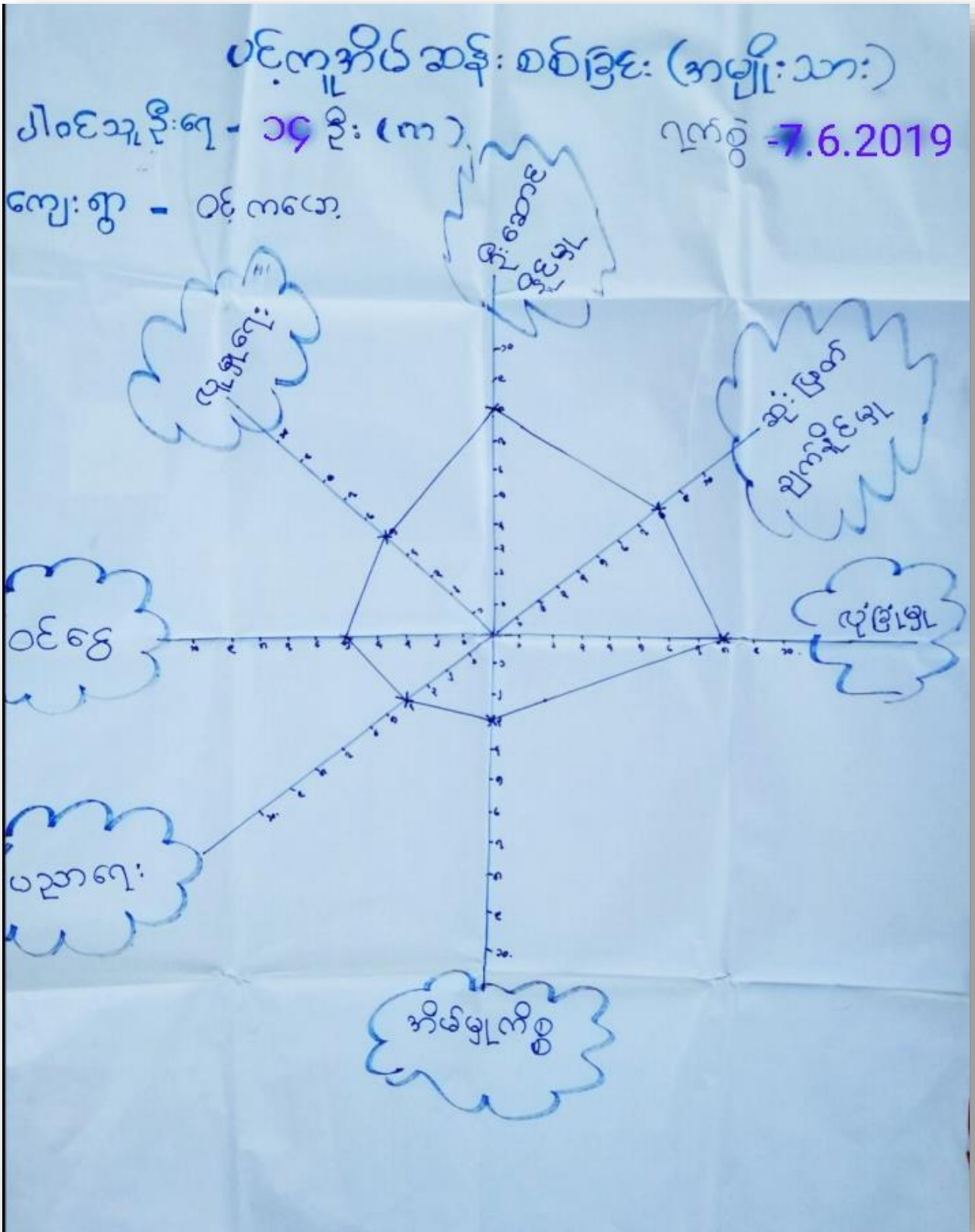

ပဏ္ဍိတအဖွဲ့အစည်း (မပျိုးသဏ္ဍိ) (မပျိုးသဏ္ဍိ)

ပရိဝုဒ္ဓါဒါန - ၁၅ ဦး (မ)

၇၆၅ - 7.6.2019

ကျေးဇူး - ဝင်းကစား

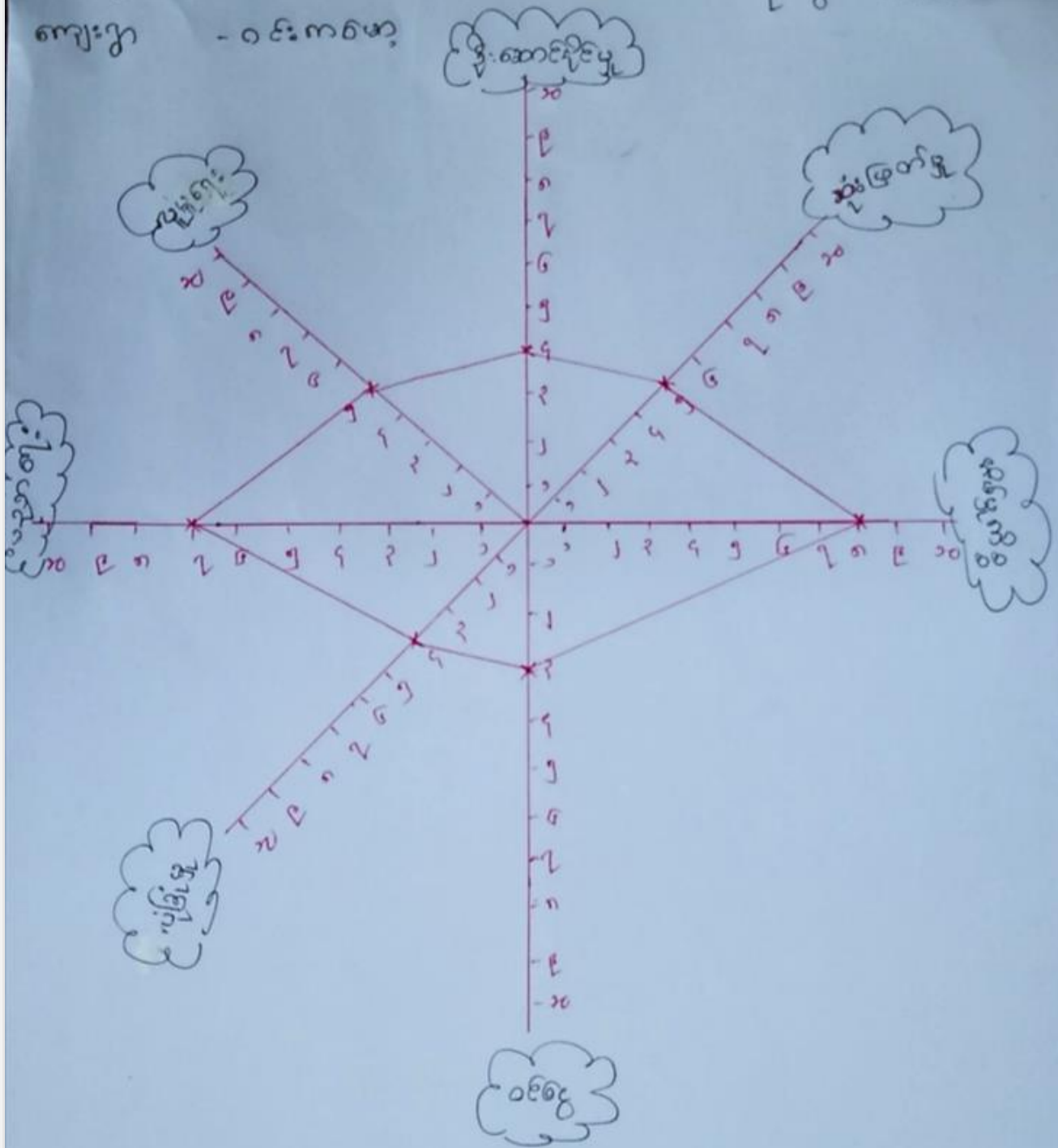

ပင်ကူအိမ်ဆန်းဝတ်ခြင်း (အမျိုးသမီး + အမျိုးသား)

ပါဝင်သူဦးရေ - ~~၁၀~~ ၈ + ၆ = ၁၄
ကျား - ၁၄ + ၁၅ = ၂၉
ကျား - ၀င်းကမော့

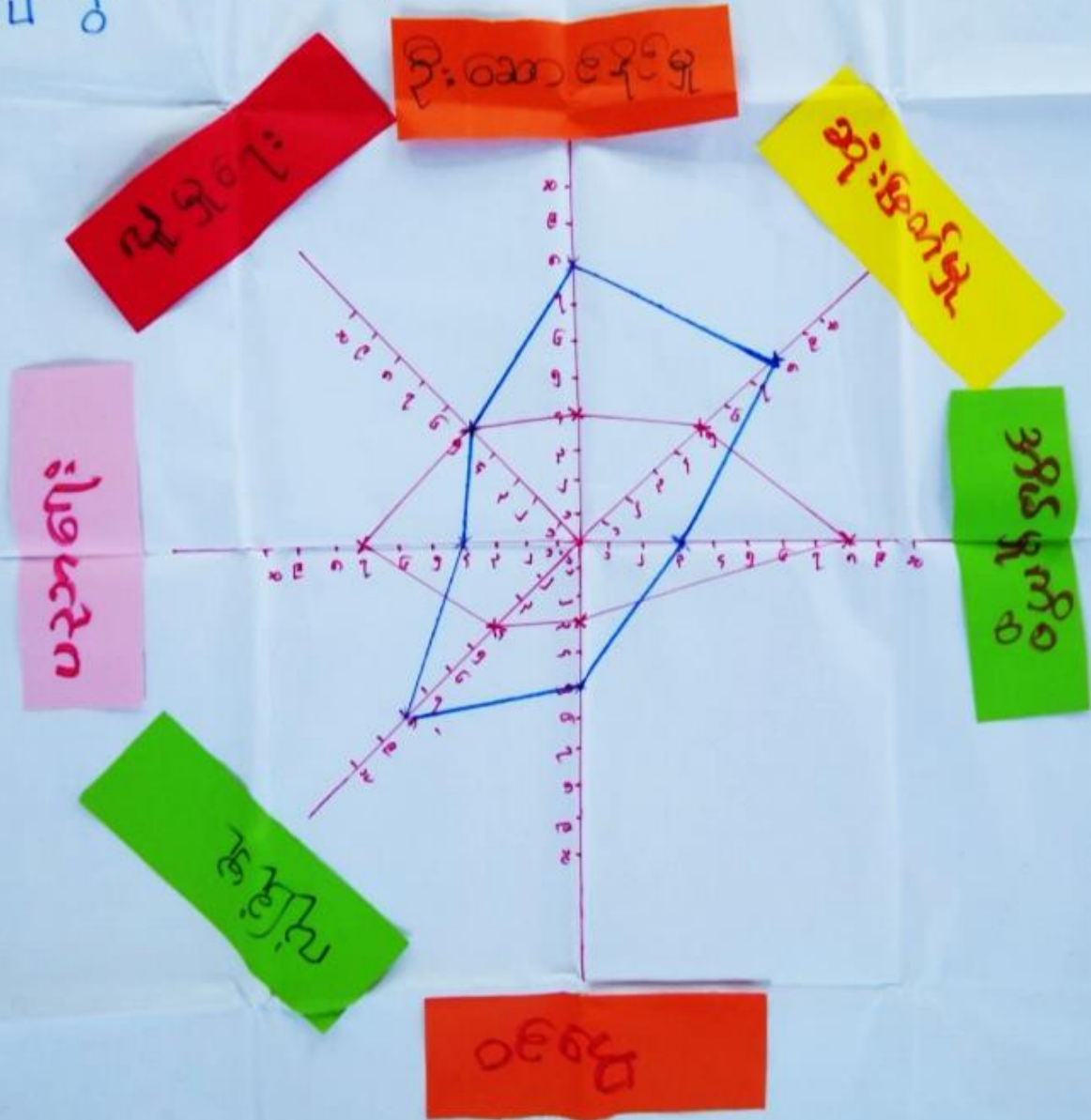

ရက်စွဲ- 7.6.2019

ပင်.ကူအိမ်ဆန်းစစ်ခြင်း

ဆွေးနွေးခြင်းနှင့် သုံးသပ်ခြင်း!

ရက်စွဲ - 7.6.2019

ကျေးဇူး - စစ်ကစား
ပါဝင်သူဦးရေ - $m + n = ၁၂$
 $၁၄ + ၁၅ = ၂၉$

- အမျိုးသမီးများ အတွေ့အကြုံမရှိခြင်း တွေ
ဝေခြင်းကြောင့် ဦးဆောင်နိုင်မှုနှင့် ဆုံးဖြတ်
နိုင်မှုကိုတွင် အားနည်းရခြင်း ဖြစ်သည်။
- ရှေးရိုးစွဲများကြောင့် အမျိုးသမီးများ အိမ်မှုကိစ္စတွင်
ပိုမိုထုပ်ကိုင်ကြပါသည်။
- အမျိုးသမီးများ ပညာရေးတွင် ဖိုမိုအားသာရခြင်းမှာ
ဝိရှိယ ဖိုမိုအားပိုက်သောကြောင့်ဖြစ်သည်။
- အမျိုးသမီးများသည် အိမ်မှုကိစ္စဖိုမိုထုပ်ကိုင်ရခြင်း
ကြောင့် ဝင်ငွေဖိုမိုနည်းပါးရပြီး ပတ်ဝန်းကျင်အခြေအနေ
ကြောင့် လုံခြုံမှုအားနည်းရခြင်း ဖြစ်သည်။

အရင်းအမြစ်သုံးစွဲမှုပြဇယား

၇.၆.၂၀၁၉ - 7.6.2019

ကျား

မ

ကျေးရွာ - ဝင်းကမော့
ပါဝင်သူဦးရေ - က + မ = ပ
ကျား + မ ၇ + ၈ = ၁၅

ကျောင်း

ဘုန်းကြီးကျောင်း

ထမ်း

လယ်၊ ပသာ၊ ကိုင်း

ဆိုင်ကယ်

ကား

ဒါရိုင်းဒါဗြစ် ဝိသိယျာန် ဖွဲ့ထုတ်ပြန်ပေးသော:

ရက်စွဲ - 7.6.2019

ကျား

မ

ကျေးဇူး - ဝမ်းကမော
ပါဝင်သူစိုးစု - က + မ = ပဲ
ကျား + မ = ၉ + ၈ = ၁၇

ကျောင်း

ဘုန်းကြီးကျောင်း

ထမ်း

လယ်၊ ယာ၊ ကိုင်

ဆိုင်ကယ်

ကား

ပိုင်ဆိုင်မှုကွေးမွေးခြင်းနှင့် ဆုံးခံခြင်း

ရက်စွဲ-7.6.2019

ပါဝင်သူဦးရေ-က+မ=၈
- ၅ + ၃ = ၁၅

ကျေးဇူး - ဝင်းကမော့

- ဝင်းကမော့ကျေးဇူးသည် ^{ခဏသစ်} ကျောင်း ၊

ဘုန်းကြီးကျောင်း ၊ လမ်း ၊ ဝယ် ၊ သာ ၊

ကိုင်း ၊ ကား ၊ ဆိုင်ကယ များကို အမျိုးသမီး

နှင်အမျိုးသား အတူတူ သုံးစွဲကြမို့ ထိန်း ညွှန်

ကြပါသည်။

- ဘာလုံးကွင်းကိုလည်း အမျိုးသမီးနှင် အမျိုးသား

အတူတူ သုံးစွဲကြပါသည်။

- ဝင်းကမော့ကျေးဇူးတွင် အမျိုးသမီး နှင် အမျိုး

သား ဝန်းတူအခွင့်အရေး ရကြပါသည်။

၆။ အဖွဲ့အစည်းချိတ်ဆက်မှုပြဇယား (Veen Diagram)

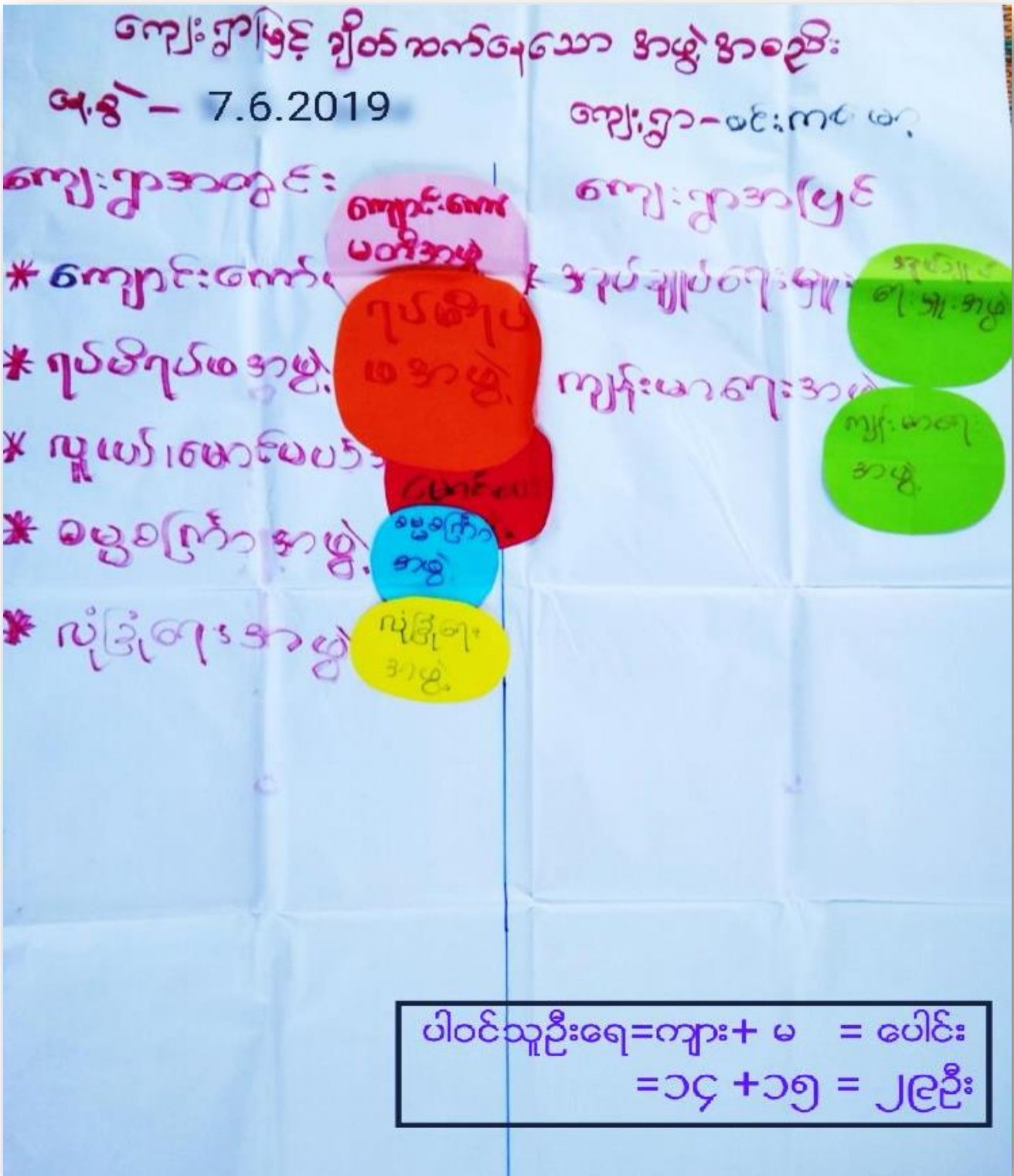

အဖွဲ့အစည်း: ချိတ်ကပ်မှု (ကျေးဇူးအတွက်)

ရက်စွဲ - 7.6.2019

ကျေးဇူး - သိကစေ့

ပေါင်ကူရိုး - ၈ + ၈ = ၁၆
- ၇ + ၇ = ၁၄

အုပ်ချုပ်ရေး
မှူးအဖွဲ့
ကျေးဇူးအဖွဲ့



အာဖွဲ့အာခဉ်းချိတ်သက်ပျဉ်လပဘားစွေးစွေးခြင်းနှင့် ဆန်းစစ်ခြင်း။

ကျွန်း - 7.6.2019

ကျေးဇူး - ဝင်းကမော
ပါဝင်သူဦးရေ - က + မ = ပ
၇ + ၇ = ၂၉

* ဝင်းကမောကျေးဇူးအတွင်းတွင် ဂုဏ်ယုဂုဏ်ယု အဖွဲ့၊ ကျောင်း၊ စက်ယခွဲအဖွဲ့၊ လူပတ်စောင်ဝေင်အဖွဲ့၊ စပွစကြ်အဖွဲ့၊ နှင့် လျှင်ရူးအဖွဲ့များရှိပြီ။ ကျေးဇူး အမြင်တွင် အုပ်ချုပ်ရေးအဖွဲ့၊ ကျန်းမာရေးအဖွဲ့၊ စိုက်ပျိုးရေးဦးစီးဌာနသည်။

* ဂုဏ်ယုဂုဏ်ယုအဖွဲ့သည် ဤတွင်း သာရေးရာရေးကိစ္စ များ၊ ကျေးဇူးဖွံ့ဖြိုးတိုးတက်ရေးလုပ်ငန်းများကို ကူညီလုပ်ကိုင်ပေးရာတွင် အများဆုံးဖြစ်သည်။

* ကျေးဇူးအတွင်း အမြင်ရှိအဖွဲ့များအားလုံး သည်ကျေးဇူးဖွံ့ဖြိုးတိုးတက်ရေးအတွက် ကျေးဇူးဖွံ့ဖြိုးမှုကို ကူညီလုပ်ကိုင်ကြသည်။

၇။ ကော်မတီဝင်များရွေးချယ်ခြင်းနှင့် ကျေးရွာဖွံ့ဖြိုးရေးအစီအစဉ် ဆောင်ရွက်မှုမှတ်တမ်း



၈။ ကျေးရွာအချက်အလက်များ(PC 1)

၀၈)၈၈၈၈၈၈၈၈ . စာဆိုလုပ်ရုံ . ပုဇွန်ကျွန်း
 ပုံစံ - ၀ - ၀ ကျေးရွာအခြေခံအချက်အလက်များ (Form PC 1)

လမ်းညွှန်ချက်၊ ကျေးရွာတစ်ရွာသို့ ပထမဆုံးပိတ်ဆက်ရေးသွားရောက်သောအခါ လူထုစည်းရုံးရေးမှူးသည် ကျေးရွာခေါင်းဆောင်များအား ကျေးရွာအချက်အလက်များကို ပေတ္တာရုပ်ခွဲ၍ တောင်းခံရသည်။ ဤအချက်အလက်များကို စီမံကိန်းပိတ်ဆက်အစည်းဝေးမတိုင်မီ တောင်းခံရမည်။ စီမံကိန်းပိတ်ဆက်အစည်းဝေးတွင် လူထုစည်းရုံးရေးမှူးသည် ဤအချက်အလက်များအား လမ်းဆေးပြီးမှန်ကန်အောင် ပြုလုပ်ရမည်။ ပြီးနောက်တွင် လူထုစည်းရုံးရေးမှူးမှ သတင်းအချက်အလက်ထံသို့ Tablets မှ တဆင့် ဖြည့်သွင်းရမည်။

ကျေးရွာခေါင်းဆောင် အမည် ဦးဦးဦး	ကျေးရွာခေါင်းဆောင်၏ မှန်းနံပါတ် ၀၄ ၄၂၃ ၄၆၄ ၂၄၃	လူထုစည်းရုံးရေးမှူး၏အမည် ဒေါ်အေးအေးလွင်
ပြည်နယ်၊ တိုင်းဒေသကြီး ကရင်	မြို့နယ် မြို့နယ်	ကျေးရွာအုပ်စု ကရိုင်
		ကျေးရွာ ဝင်းကရော

က။ လူဦးရေ

လူမျိုးစု	အိမ်ထောင်စုအရေအတွက်	ကိုးကွယ်သည့်ဘာသာ	အိမ်ထောင်စုအရေအတွက်
လူမျိုးစု (၁)---က-၂၆	၃၈	ဘာသာ(၁)-ဗုဒ္ဓဘာသာ	၃၈
လူမျိုးစု (၂)---က-၂၆	၃၈	ဘာသာ(၂)-ဗုဒ္ဓဘာသာ	
လူမျိုးစု (၃)---က-၂၆	၃၈	ဘာသာ(၃)-ဗုဒ္ဓဘာသာ	
လူမျိုးစုရော-----	၁၂၅	ဘာသာရော-----	
အခြား	၁၂၅		
	အရေအတွက် . ၃၈		
မသန်စွမ်းသူများ	၁၂၅		
သက်ကြီးရွယ်အိုများ (၆၅ နှစ် နှင့် အထက်)	(၆)၈၂၈		
စစ်ဘေးရှောင်			

	အမျိုးသား(အရေအတွက်)	အမျိုးသမီး(အရေအတွက်)	စုစုပေါင်းအရေအတွက်
လူဦးရေ	၁၀၀	၁၀၂	၂၀၂
လူမျိုးစု (၁)-ဣန္ဒ			
လူမျိုးစု (၂)-ကရင်			
လူမျိုးစု (၃)-ကရင်			
အခြား			
အိမ်ထောင်ဦးစီး	၁၀	၈	၁၈

(ခ)အခြေခံအဆောက်အအုံ အသုံးအဆောင်များ

စာသင်ကျောင်း	အမှတ် ခြံမိ	ကျန်းမာရေး	အမှတ် ခြံမိ	ဘာသာရေးအဆောက် အအုံများ	အမှတ် ခြံမိ
အထက်တန်းကျောင်း	<input type="checkbox"/>	ဆေးရုံ	<input checked="" type="checkbox"/>	ဗေတီ	<input type="checkbox"/>
အလယ်တန်းကျောင်း	<input checked="" type="checkbox"/> ၅	ကျန်းမာရေးဌာန	<input checked="" type="checkbox"/> ၇	ဘုန်းကြီးကျောင်း	<input checked="" type="checkbox"/> ၅
မူလတန်းကျောင်း	<input type="checkbox"/>	ကျန်းမာရေးဌာနခွဲ	<input checked="" type="checkbox"/> ၅	ဟိန္ဒူဘုရားကျောင်း	<input type="checkbox"/>
မူကြီးကျောင်း	<input type="checkbox"/> ၂	ဆေးပေးခန်း	<input type="checkbox"/> ၅	ခရစ်ယာန်ကျောင်း	<input type="checkbox"/>
အခြား	<input type="checkbox"/>	အခြား	<input type="checkbox"/>	ဝလီ	<input type="checkbox"/>
				အခြား	<input type="checkbox"/>
မှတ်ချက်		မှတ်ချက်		မှတ်ချက်	

(ဂ) ကျွမ်းကျင်သူများမှတ်တမ်း (ကျေးရွာတွင်နေထိုင်သော သို့မဟုတ် တခြားရွာမှလာရောက်သောကျွမ်းကျင်သူများ)

(၁) စာသင်ကျောင်း			(၂) ကျန်းမာရေး			(၃) လက်မှုပညာရှင်		
	ရွာတွင်နေထိုင်သူ	အခြားရွာမှလာသူ		ရွာတွင်နေထိုင်သူ	အခြားရွာမှလာသူ		ရွာတွင်နေထိုင်သူ	အခြားရွာမှလာသူ
မူလတန်းပြဆရာ/မ	<input checked="" type="checkbox"/>	<input type="checkbox"/>	ဆရာဝန်	<input type="checkbox"/>	<input type="checkbox"/>	လက်သမား	<input type="checkbox"/>	<input type="checkbox"/>
အထက်တန်းပြဆရာ/မ	<input type="checkbox"/>	<input type="checkbox"/>	လက်ထောက်ကျန်းမာရေးမှူး	<input checked="" type="checkbox"/>	<input type="checkbox"/>	ပန်းရံ	<input type="checkbox"/>	<input type="checkbox"/>
အလယ်တန်းပြဆရာ/မ	<input checked="" type="checkbox"/>	<input type="checkbox"/>	အမျိုးသမီးကျန်းမာရေးဆရာမ	<input checked="" type="checkbox"/>	<input type="checkbox"/>	လျှပ်စစ်ကျွမ်းကျင်ပီးသမား	<input type="checkbox"/>	<input type="checkbox"/>
မူကြိုဆရာ/မ	<input type="checkbox"/>	<input type="checkbox"/>	သားဖွားဆရာမ	<input checked="" type="checkbox"/>	<input type="checkbox"/>	ရေပိုက်သွယ်သူ	<input type="checkbox"/>	<input type="checkbox"/>
အခြား	<input type="checkbox"/>	<input type="checkbox"/>	ပြည်သူ့ကျန်းမာရေးလုပ်သား	<input type="checkbox"/>	<input type="checkbox"/>	စက်ပြင်ဆရာ	<input type="checkbox"/>	<input type="checkbox"/>
မှတ်ချက်			မှတ်ချက်			မှတ်ချက်		

(ဃ) ကျေးရွာသို့ ရောက်ရှိနိုင်သည့်လမ်းအခြေအနေ / ကျေးရွာတစ်ရွာသည် ၎င်း၏ကျေးရွာအုပ်စုနှင့် ဆက်သွယ်ထားသောလမ်းအခြေအနေ (အောက်ပါတို့ကိုပိုင်းပါ)

ကျောက်ကြမ်းလမ်း: ကတ္တရာလမ်း: ကွန်ကရစ်လမ်း: မော်တော်ဆိုင်ကယ်လမ်း:
 ကျောက်ခင်းလမ်း: မြေသားလမ်း: လူသွားလမ်း: အခြား: _____

(င) ကျေးရွာဖွံ့ဖြိုးမှုစီမံချက်

ပိုင်းပါ

- (၁) လူထုဗဟိုပြုစီမံကိန်းမစတင်မှီ ဤကျေးရွာတွင်ကျေးရွာဖွံ့ဖြိုးမှုစီမံချက်ရှိခဲ့ပါသလား? ရှိပါသည်/မရှိပါ/မသိပါ
- (၂) ရှိခဲ့ပါလျှင် ဤစီမံချက်ကို မည်သည့် ခုနှစ်တွင်ပြင်ဆင်ခဲ့ပါသနည်း? နှစ်-----/မသိပါ
- (၃) ဤစီမံချက်ကို မြို့နယ်မှအတည်ပြုခဲ့ပါသလား? ပြုခဲ့ပါသည်/မပြုခဲ့ပါ /မသိပါ

(၈) ရေဒီအက္ခရာအဝေး

(၁) ဤကျေးရွာ၏ပဟိုမှ၎င်းကျေးရွာအုပ်စု၏ပဟိုအထိရေဒီမိုင်မည်မျှကွာဝေးသနည်း? မိုင်-----/ပသိပါ

(၂) ဤကျေးရွာမှ ၎င်းကျေးရွာအုပ်စုပဟိုအထိသွားလာရာတွင်ကြာမြင့်သည့်အချိန်။

ခြောက်သွေ့ရာသီတွင်ကြာချိန်-----၂၀-----ထော်လာရီ/မော်တော်ဆိုင်ကယ်/ခြေလျင်/လား/မော်တော်ဘုတ်/

အခြား-----

မိုးရာသီတွင်ကြာချိန်-----၂၀-----ထော်လာရီ/မော်တော်ဆိုင်ကယ်/ခြေလျင်/လား/မော်တော်ဘုတ်/

အခြား-----

(ဆ) ပတ်ဝန်းကျင်ဆိုင်ရာသဘာဝဘေးအန္တရာယ်

ဤကျေးရွာတွင်ကြေးခြင်းကဲ့သို့ သဘာဝဘေးအန္တရာယ်ကျရောက်ဖူးခြင်း ရှိပါသလား။

မရှိပါ ရှိပါသည် ရှိလျှင်ဖော်ပြပါ-----

(ဇ) ကျေးရွာတွင် ဖွဲ့စည်းထားသော အဖွဲ့အစည်းများ

လူထုပဟိုပြုစီမံကိန်းမတိုင်မီ ဤကျေးရွာတွင် ကျေးရွာဖွံ့ဖြိုးရေးအတွက် အစိုးရ(သို့)ရွာသားများကိုင်တိုင်(သို့) စီမံကိန်းတစ်ခုခုမှ ဖွဲ့စည်းထားသည့် အဖွဲ့အစည်းများရှိပါသလား။

(၁) မီးလင်းကျေးရွာအဖွဲ့

(၂) -----

(ဈ) အထွေထွေအုပ်ချုပ်ရေး ဦးစီးဌာန (GAD) မှ မှတ်တမ်းတင်ထားခြင်း

ဤကျေးရွာသည် အထွေထွေအုပ်ချုပ်ရေး ဦးစီးဌာန (GAD) မှ မှတ်တမ်းတင်ထားမှု ရှိပါသလား။

မရှိပါ ရှိပါသည်

ကျေးရွာခေါင်းဆောင်

အမည် ဦး ဦး ဦး

လက်မှတ် ဦး

နေ့စွဲ 4.6.2020

လူထုစည်းရုံးရေးမှူး

အမည် ဒေါ်ခင်အေးလွင်

လက်မှတ် Aye

နေ့စွဲ 4.6.2020

၉။ စီမံကိန်းစက်ဝန်းအချိန်ဇယား(PC 2)

ပုံစံ - ၀-၂ - စီမံကိန်းစက်ဝန်းအချိန်ဇယား (PC 2)

လမ်းညွှန်ချက်၊ သက်ဆိုင်ရာလူထုစည်းရုံးရေးမှူး၊ လက်ထောက်နည်းပညာရေးမှူးများမှ စီမံကိန်းစက်ဝန်းအဆင့်တစ်ခုစီပြီးစီးတိုင်းကျေးရွာနှင့် ကျေးရွာအုပ်စုအတွက် ဤပုံစံကိုဖြည့်သွင်းရမည်။

စည်းရုံးရေးမှူး/လက်ထောက်နည်းပညာရေးမှူးဝန်ထမ်း အမည် - စိုးအောင်လွင်

နေ့စွဲ ၂၀၂၁.၆.၁၉ စက်ဝန်းအားအမှတ်ခြစ်ပါ စက်ဝန်း(၁) စက်ဝန်း(၂) စက်ဝန်း(၃) စက်ဝန်း(၄)

ဖြည့်နယ်/တိုင်း ကဏ္ဍ မြို့နယ် ပျဉ်းမနွဲ ကျေးရွာအုပ်စု ကပ် ကျေးရွာ ဝဇွန်ကမ္ဘာ

စီမံကိန်းအဆင့်ရွက်မှုအဆင့်များ	နေ့စွဲ		အစည်းအဝေးတွင်တက်ရောက်သူအရေအတွက်						
	တင်သည့်နေ့	ပြီးသည့်နေ့	အမျိုးသား	အမျိုးသမီး	အိမ်ထောင်စု	လူမျိုးစုထက်ရောက်သူ အရေအတွက် နှင့် လူမျိုးစုအမည်	အိမ်ထောင်စုပေါင်း	အိမ်ထောင်စု %	
၁။ ကျေးရွာစီမံကိန်း စိတ်ဆက်အစည်းအဝေး	၂၀၂၁.၆.၁၉	၂၀၂၁.၆.၂၀	၁၅	၁၆	၃၁	၁ ကဏ္ဍ	၃၈	၈၁.၅၂%	
၂။ ကျေးရွာစီမံကိန်းစီမံချက်ရေးဆွဲခြင်း အစည်းအဝေး	၂၀၂၁.၆.၁၉	၂၀၂၁.၆.၂၀	၁၅	၁၆	၃၁	၁ ကဏ္ဍ	၃၈	၈၁.၅၂%	
၃။ ကျေးရွာအုပ်စု လုပ်ငန်းဆောင်ရွက်ချက်သည့်အစည်းအဝေး						၁			
၄။ မြို့နယ်အဆင့်စီမံကိန်းရေးဆွဲရေးနှင့် အကောင်အထည်ဖော်ရေးကော်မတီ၏ စီမံကိန်း သုံးသပ်မှုအစည်းအဝေး			မလို	မလို	မလို	မလို			

၁၀။ ကျေးရွာဖွံ့ဖြိုးရေးဦးစီးဌာန (PC 3)

ပုံစံ - ၀-၃ ကျေးရွာဖွံ့ဖြိုးရေး ဦးစီးဌာန အစီအစဉ် (Form PC 3)

လမ်းညွှန်ချက်၊ အဆင့်(၃)ကျေးရွာဖွံ့ဖြိုးရေးအစီအစဉ်အခြေအနေအထားကို ကျေးရွာဖွံ့ဖြိုးရေးဦးစီးဌာနမှ ကော်မတီသည် လူထုစည်းရုံးရေးမှူးအကူအညီဖြင့် ဤပုံစံကိုပြည့်စုံအောင် ဖြည့်သွင်းရမည်။			
လူထုစည်းရုံးရေးမှူး/ဝန်ထမ်း အမည် နိုင်စန်းစန်းစွယ်			
နေ့စွဲ ၂၀-၉- ၂၀၁၀	ဝက်ဝန်းအား အမှတ်ခြစ်ပါ (V) <input type="checkbox"/> ဝက်ဝန်း(၁) <input type="checkbox"/> ဝက်ဝန်း(၂) <input checked="" type="checkbox"/> ဝက်ဝန်း(၃) <input type="checkbox"/> ဝက်ဝန်း(၄) <input type="checkbox"/>		
ပြည်နယ်/တိုင်း	မြို့နယ်	ကျေးရွာအုပ်စု	ကျေးရွာ
ကရင်	ဖျင်းခွဲ	ကျေးရွာအုပ်စု	ကျေးရွာ

၁။ အဝက်အစ်အတားအဆီးများအားဖွေးမွေးခြင်း - ယခုလက်ရှိအခြေအနေအထားကိုကျေးရွာဖွံ့ဖြိုးရေးဦးစီးဌာနမှ ကော်မတီသည် အဓိကအဝက်အစ်အတားအဆီးများသည် မည်သည့်အစားအမျိုးအစားဖြစ်ပါသနည်း (အမျိုးသား/သမီး အနည်းဆုံးအဝက်အစ် ၅ ခုစီဖော်ပြပါ)

အုပ်စုဖွဲ့စည်းမှုများမှ တင်ပြသောအဝက်အစ်အတားအဆီးများ	
၁. ရွာတွင်းလမ်း၊ ပစ်ကင်း၊ စားစင်္ကြံကျေးရွာ၊ ရွာအရပ်ရပ်၊ ချောင်း၊ လာ၇၃၀၀၁၅၇၇	<input type="checkbox"/> ကျား <input type="checkbox"/> မ <input type="checkbox"/> ကျား + မ
၂. စံချာဖျားရွာ၊ ရွာအရပ်ရပ်၊ စားစင်္ကြံကျေးရွာ၊ ရွာအရပ်ရပ်၊ ချောင်း၊ လာ၇၃၀၀၁၅၇၇	<input type="checkbox"/> ကျား <input type="checkbox"/> မ <input type="checkbox"/> ကျား + မ
၃. အကြွေ၊ တိုက်ဖျား၊ ရွာအရပ်ရပ်၊ ရွာအရပ်ရပ်၊ ချောင်း၊ လာ၇၃၀၀၁၅၇၇	<input type="checkbox"/> ကျား <input type="checkbox"/> မ <input type="checkbox"/> ကျား + မ
၄. ရွာအရပ်ရပ်၊ စားစင်္ကြံကျေးရွာ၊ ရွာအရပ်ရပ်၊ ချောင်း၊ လာ၇၃၀၀၁၅၇၇	<input type="checkbox"/> ကျား <input type="checkbox"/> မ <input type="checkbox"/> ကျား + မ
၅. အဆင်ကျောင်း၊ ပါရီကျောင်း၊ ရွာအရပ်ရပ်၊ ချောင်း၊ လာ၇၃၀၀၁၅၇၇	<input type="checkbox"/> ကျား <input type="checkbox"/> မ <input type="checkbox"/> ကျား + မ
၆. အဆင်ကျောင်း၊ ပါရီကျောင်း၊ ရွာအရပ်ရပ်၊ ချောင်း၊ လာ၇၃၀၀၁၅၇၇	<input type="checkbox"/> ကျား <input type="checkbox"/> မ <input type="checkbox"/> ကျား + မ

၁။ မျှော်မှန်းခြင်း- နောင်လာမည့် (၅) နှစ် အတွင်း ကျေးရွာဖွံ့ဖြိုးရေး မျှော်မှန်းလျာထားချက်များအား တင်ပြပါ။

အုပ်စုဖွဲ့စည်းမှုများမှ တင်ပြသောအဝက်အစ်အတားအဆီးများ	
၁. ရွာအရပ်ရပ်၊ စားစင်္ကြံကျေးရွာ၊ ရွာအရပ်ရပ်၊ ချောင်း၊ လာ၇၃၀၀၁၅၇၇	<input type="checkbox"/> ကျား <input type="checkbox"/> မ <input type="checkbox"/> ကျား + မ
၂. အကြွေ၊ တိုက်ဖျား၊ ရွာအရပ်ရပ်၊ ရွာအရပ်ရပ်၊ ချောင်း၊ လာ၇၃၀၀၁၅၇၇	<input type="checkbox"/> ကျား <input type="checkbox"/> မ <input type="checkbox"/> ကျား + မ
၃. အကြွေ၊ တိုက်ဖျား၊ ရွာအရပ်ရပ်၊ ရွာအရပ်ရပ်၊ ချောင်း၊ လာ၇၃၀၀၁၅၇၇	<input type="checkbox"/> ကျား <input type="checkbox"/> မ <input type="checkbox"/> ကျား + မ
၄. ရွာအရပ်ရပ်၊ စားစင်္ကြံကျေးရွာ၊ ရွာအရပ်ရပ်၊ ချောင်း၊ လာ၇၃၀၀၁၅၇၇	<input type="checkbox"/> ကျား <input type="checkbox"/> မ <input type="checkbox"/> ကျား + မ
၅. အဆင်ကျောင်း၊ ပါရီကျောင်း၊ ရွာအရပ်ရပ်၊ ချောင်း၊ လာ၇၃၀၀၁၅၇၇	<input type="checkbox"/> ကျား <input type="checkbox"/> မ <input type="checkbox"/> ကျား + မ
၆. အဆင်ကျောင်း၊ ပါရီကျောင်း၊ ရွာအရပ်ရပ်၊ ချောင်း၊ လာ၇၃၀၀၁၅၇၇	<input type="checkbox"/> ကျား <input type="checkbox"/> မ <input type="checkbox"/> ကျား + မ

၀၈ လူထုဝင်ပေါက်၏ လာမည့် (၄) နှစ်အတွက် အတိုးပင်ပင်သာ ဦးစားပေး ဖြန့်ချိတတ်မှု လုပ်ငန်း
 အစီအစဉ်များအားဖော်ပြပါ။

ဦးစားပေး အဆင့် ထက်မှတ်ရက်	စာနာရေးအတွက် ဦးစားပေး ဖြစ်တတ်မှု လုပ်ငန်းစဉ်များ	အဆိုပြုသူ/အဆိုသဘောများ/ အဆိုသင်္ချာ/အဆိုသဘော+အဆို သင်္ချာ)	အဆိုကဏ္ဍ	ရန်ပုံငွေ လက်ငွေ ရက်	အတိုးပင်ပင်သာ အတိုးပင်ပင်သာ		
					ပမာဏ	•	ပမာဏ
၀	ရွာတွင်း မြေကွဲခြင်း (ပလတ် (4၄၉' x ၂၂' x ၂၂')	၀၈ + ၁၀	အဆိုကဏ္ဍ	၅၂၂၂၀၀	၁၀၀	၁၁၇	၂၁၇
၂	ဝင်း၊ စာတိုက် - ၅ တန်း၊ ၅၅၅ ရွာတွင်း အထက် အောက် (၂၂၂' x ၂၂')	၀၈ + ၁၀	အဆိုကဏ္ဍ	၅၆၂၆ ၀၀၀	၁၀၀	၁၁၇	၂၁၇
၃	စာတိုက် စာတိုက် (၆၀' x ၂၂' x ၂၂')	၁၀	ပမာဏ	၃၀၄၀၀ ၀၀၀	၁၀၀	၁၁၇	၂၁၇
၄	စာတိုက် (၇၀' x ၂၀' x ၂၂')	၁၀ + ၁၀	ပမာဏ	၇၇၀၀၀ ၀၀	၁၀၀	၁၁၇	၂၁၇
၅							

၀၉ လူထုဝင်ပေါက်၏ လာမည့် (၄) နှစ်အတွက် အတိုးပင်ပင်သာ ဦးစားပေး ဖြန့်ချိတတ်မှု လုပ်ငန်း
 အစီအစဉ်များအားဖော်ပြပါ။

အဆင့်	စာနာရေးအတွက် ဦးစားပေး ဖြစ် တတ်မှု လုပ်ငန်းစဉ်များ	အဆိုပြုသူ (အဆိုသဘောများ/ အဆိုသင်္ချာ/အဆိုသဘော+ အဆိုသင်္ချာ)	အဆိုကဏ္ဍ
၀	စာတိုက် စာတိုက်	၁၀	ပမာဏ
၂			
၃			
၄			
၅			

အစီအစဉ်များ စာနာရေးအတွက် အတိုးပင်ပင်သာ အတိုးပင်ပင်သာ အတိုးပင်ပင်သာ

အဆင့် ၀၅၅၅ - လက်မှတ် ၀၅၅၅ ၁၅.၆.၂၀၂၀

၁၁။ အစည်းအဝေးမှတ်တမ်းများ

အစည်းအဝေးမှတ်တမ်း

ကျေးရွာအမည် - ဝင်းကမော့

အချိန်/နေ့ရက်- 7.6.2019 (ဗုဒ္ဓဟူးနေ့)

ကျေးရွာအုပ်စုအမည်- ကမ္ဘီ

နေရာ - ၆၀၂ နေရာ၊ မြို့နယ်အားလုံး
လူမိတ်

○ အစည်းအဝေးပြုလုပ်ရခြင်းအကြောင်းအရာ - သန့်ရှင်းရေးနှင့် အကျိုးအမြတ်

ဆွေးနွေးချက်နှင့် ဆုံးဖြတ်ချက်

ထပ်မံအားဖြင့် တက်ရောက်သူများမှာ PC-11 နား ကောက်ယူခဲ့ပါသည်။
ထို့အပြင် စာချုပ်ကမ်းလှမ်းတက်ရောက်ပြီး နေရာပေးရန်အတွက် လူထုအား ချီးမြှင့်
ပေးခဲ့ပြီး ကျေးရွာအုပ်စုအဖွဲ့ ဖွဲ့စည်းတင်ပြခဲ့ပါသည်။ စာချုပ်ကမ်းလှမ်း
ကျေးရွာ အစိုးရအဖွဲ့ ဖွဲ့စည်းပေးခဲ့ပြီး စာချုပ်ကမ်းလှမ်း ထုတ်ပြန်
စီမံကိန်းကော်မတီ၏ အလုပ်အကိုင်အတွက် စာချုပ်ကမ်းလှမ်း ထုတ်ပြန်
စီမံကိန်းကော်မတီ၏ အလုပ်အကိုင်အတွက် (၁၅) နေရာပေးခဲ့ပြီး စာချုပ်ကမ်းလှမ်း
ကျေးရွာအုပ်စုအဖွဲ့ ဖွဲ့စည်းပေးခဲ့ပါသည်။ လူထုအား ချီးမြှင့်ပေးရန်အတွက်
စီမံကိန်းကော်မတီ အဖွဲ့ (၆) နေရာပေးခဲ့ပြီး (၁၄) နေရာပေးရန်အတွက်
လူထု နှင့် လူမှု ဝန်ထမ်းများ၏ အားပေးမှုအတွက် ဖွဲ့စည်းပေးခဲ့ပါသည်။
အစိုးရအဖွဲ့၏ လူထုအား ချီးမြှင့်ပေးရန်အတွက် အလုပ်အကိုင်အတွက်
ဖွဲ့စည်းပေးရန်အတွက် (၆) နေရာပေးရန်အတွက် အစိုးရအဖွဲ့၏ အားပေးမှုအတွက်
အစိုးရအဖွဲ့၏ အားပေးမှုအတွက်

ထိုသို့ ဆွေးနွေးရာတွင် ကျား၊ပဏ္ဍိတ ပါဝင် ဆွေးနွေးခဲ့ပါသည်။
နန္ဒီဘဏ်ဟု ဓားရွာလူဦးရေလွယ် ဝါထံသုံးသပ် ဟောသဖြင့် ခေါ်ဝေါ်ပါသည်။
ထို့နောက် လုပ်ငန်းခွဲခွဲစားဝေမှုအား ဖမ်းဆီးဖြင့် ဖြစ်လာရန် ရွေးချယ်ဖြင့်
ဆောင်ရွက်ပြီးသော် ဝါထံပါသည်။ ဓားရွာခွဲ ဓားဝေလုပ်ငန်း လျှပ်စစ်လမ်း
ငါးလမ်းလျား ကမ်း (၁) လို ခွဲစားလုပ်ငန်း ကမ်း (၂) ကွန်ပျောက်သွယ်
သက်တမ်း ပြုသည်။

ထို့နောက် ဝန်ထောက်နည်းဗျာ မြေခွဲ စီမံကိန်း ကွင်း၌
ကဗျိုးဝင်း၊ မဝင် လုပ်ငန်းဗျာ၊ ကဏကဏပယ်ဗျာအား ဖြစ်လာရန် ဖြစ်လမ်း
တစ်ဖြစ်ပါသည်။ နန္ဒီဘဏ် ဟု ဓားရွာစီမံခန့်ခွဲမှု ဗျာ၊ စက်ဝင်ကမ်း
ဖြစ်လာ ဟောသဖြင့် ဖြစ်ရန် ဓားရွာလူဦးရေ ဖမ်းဆီးရွေးချယ်မှုဖြင့် ဖြစ်လာ
ပါသည်။ ထိုသို့ ဟောသဖြင့် စတင်ပေးစားသက်တမ်း မဝင် တစ်ခွဲလား
ဖြင့် ဝါထံရွေးချယ်ခံရခြင်းကို ဖြစ်ခြင်းဖြင့် ဓားရွာ ကဗျိုးဝင်း
ရွေးချယ်ပါသည်။

နန္ဒီဘဏ်ဟု ဝန်ထောက် နည်းဗျာ မြေခွဲ လူထုစီမံကိန်း ဗျာ
ဆောင်ရွက် ရှာရန် ကဗျာဗျားအား ဖြစ်လာရန် ဖြစ်လမ်း ဝေါ်ဖြစ်သက်ပါ
သည်။ ထို့နောက် ဓားရွာ စီမံခန့်ခွဲမှု ဗျာအား ဓားရွာစီမံခန့်ခွဲမှု
ဖြင့် ဖြစ် ခွဲစားပါသည်။

မှတ်တမ်းပြုသူ - အမည် - ဒေါ်နန်းအေးအေး လက်မှတ်- Aye နေ့ရက်- 7.6.2019
အတည်ပြုသူ - အမည် - ဦးကျော်စွာ လက်မှတ်- Key နေ့ရက်- 7.6.2019

၁၂။ ကဏ္ဍအလိုက်ဦးစားပေးဖွံ့ဖြိုးရေးလုပ်ငန်းစဉ်များ

ဦးစီးဌာန	စဉ်	လုပ်ငန်းအမျိုးအစား	အဆိုပြုသူ (အမှန်ဖြစ်ရန်)			ခုနှစ်	ထောက်ပံ့မည့်အဖွဲ့အစည်း (သို့) ဌာန	မှတ်ချက်
			ကျား	မ	ကျား+မ			
အခြေခံအဆောက်အအုံကဏ္ဍ (လမ်း/တံတား/ရေရရှိရေး/မီးလင်းရေး)	၁	လျှပ်စစ်မီးလင်းရေး			က+မ	2020	DRD, CDD	
	၂	ဝင်းကမော့-ရသေ့ကုန်းရွာချင်းဆက်လမ်း			က+မ	2020	DRD, CDD	
	၃	ရွာတွင်းကွန်ကလစ်လမ်း			က+မ	2020	DRD, CDD	
	၄							
	၅							
လူမှုစီးပွားရေးကဏ္ဍ (ပညာရေး/ကျန်းမာရေးနှင့်ဆိုင်သော အဆောက်အအုံများနှင့် အခြားလိုအပ်ချက်များ)	၁	စာသင်ကျောင်းဆောင်အသစ်		မ		2020	CDD, ပညာရေး	
	၂	စာကြည့်တိုက်	က			2021	CDD, ပညာရေး	
	၃							
	၄							
	၅							
သက်မွေးဝမ်းကြောင်းကဏ္ဍ (ဖိုက်ပျိုးရေး၊ မွေးမြူရေးနှင့်ဆိုင်သော အဆောက်အအုံများနှင့်)	၁							
	၂							
	၃							
	၄							
	၅							
သာယာဝတေးအန္တရာယ်လျော့ပါးရေး ကဏ္ဍ	၁							
	၂							
	၃							
	၄							
	၅							
အခြားကဏ္ဍ (ဌာနဆိုင်ရာများသို့ လွှဲပြောင်းနိုင်ခြင်းနှင့် အကောင်အထည်ဖော်)	၁	စာသင်ကျောင်းပရိဘောဂ		မ		2021	ပညာရေး	
	၂							
	၃							
	၄							
	၅							

