



ပြည်ထောင်စုမြန်မာနိုင်ငံတော်အစိုးရ
 စိုက်ပျိုးရေး၊ မွေးမြူရေးနှင့် ဆည်မြောင်းဝန်ကြီးဌာ
 ကျေးလက်ဒေသဖွံ့ဖြိုးတိုးတက်ရေးဦးစီးဌာန

National Community Driven Development Project
 လူထုဗဟုပြုစီမံကိန်း၊ လှိုင်းဘွဲ့မြို့နယ်

ကျေးရွာဖွံ့ဖြိုးရေးအစီအစဉ်



ပတကျေးရွာအုပ်စု
 ရွာသစ်ကုန်းကျေးရွာ

မာတိကာ

<u>စဉ်</u>	<u>အကြောင်းအရာ</u>	<u>စာမျက်နှာ</u>
၁။	လှိုင်းဘွဲ့မြို့နယ်အခြေပြမြေပုံ	၁
၂။	ကျေးရွာမြေပုံ (တည်နေရာ)	၂
၃။	အုပ်စုတွင်ပါဝင်သော ကျေးရွာများစာရင်း	၃
၄။	ကျေးရွာအခြေခံအချက်အလက်များ (ကျေးရွာသမိုင်းကြောင်း)	၄-၅
၅။	လူထုပူးပေါင်းပါဝင်သော လူမှုဆန်းစစ်ခြင်းနှင့် အကဲဖြတ်ခြင်း လုပ်ငန်းစဉ် (PSA/PRA) အကျဉ်းချုပ်ဇယား	၆
၆။	ကျေးရွာဖွံ့ဖြိုးရေးအစီအစဉ်အတွက်အသုံးပြုခဲ့သော PRA tools တစ်ခုချင်းစီအတွက် သုံးသတ်ချက်များ	
	၁။ ကျေးရွာလူမှုရေးနှင့်အရင်းအမြစ်ပြမြေပုံ (Social Map)	၇
	၂။ ရာသီခွင်ပြပြကွဲဒီဇိုင်း (Seasonal Cleander)	၈
	၃။ ဥစ္စာနေကြွယ်ဝမှုပြဇယား (Wealth Ranking)	၉
	၄။ ကျား၊မ ပင့်ကူအိမ်သုံးသပ်ခြင်း (Cob Web)	၁၀
	၅။ အရင်းအမြစ်အသုံးချမှုပုံစံပြဇယား (Asset Mapping)	၁၁-၁၂
	၆။ အဖွဲ့အစည်းချိတ်ဆက်မှုပြဇယား (Veen Diagram).....	၁၃-၁၄
၇။	ကော်မတီဝင်များရွေးချယ်ခြင်းနှင့် ကျေးရွာဖွံ့ဖြိုးရေးအစီအစဉ် ဆောင်ရွက်မှုမှတ်တမ်း	၁၅
၈။	ကျေးရွာအချက်အလက်များ (PC 1)	၁၆-၁၉
၉။	စီမံကိန်းစက်ဝန်းအချိန်ဇယား (PC 2)	၂၀
၁၀။	ကျေးရွာဖွံ့ဖြိုးရေးဦးစားပေးအစီအစဉ် (PC 3)	၂၁-၂၈
၁၁။	အစည်းဝေးမှတ်တမ်းများ	၂၉-၃၀
၁၂။	ကဏ္ဍအလိုက်ဦးစားပေးဖွံ့ဖြိုးရေးလုပ်ငန်းစဉ်များ	၃၁

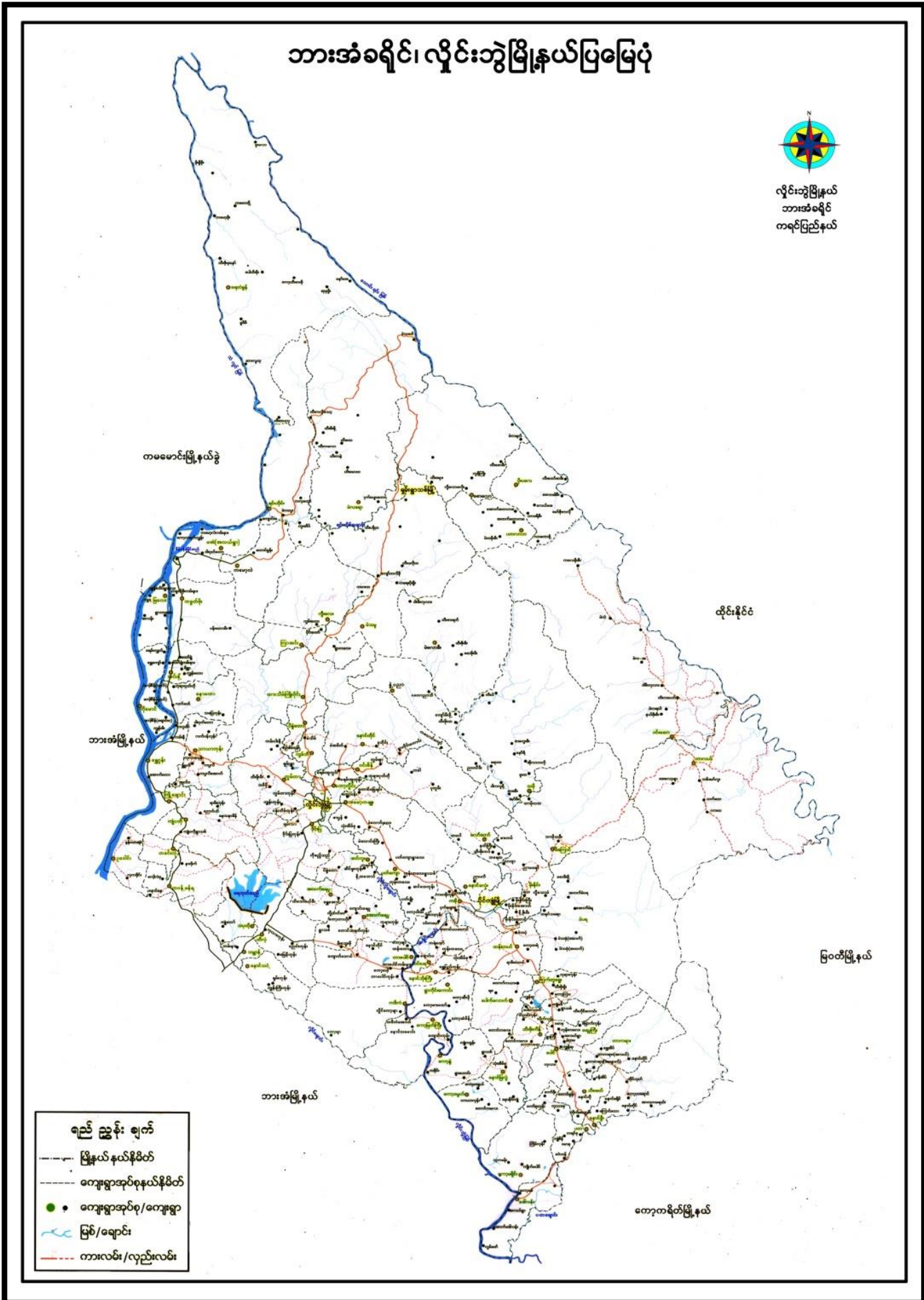

၂။ ကျေးရွာမြေပုံ (တည်နေရာ)

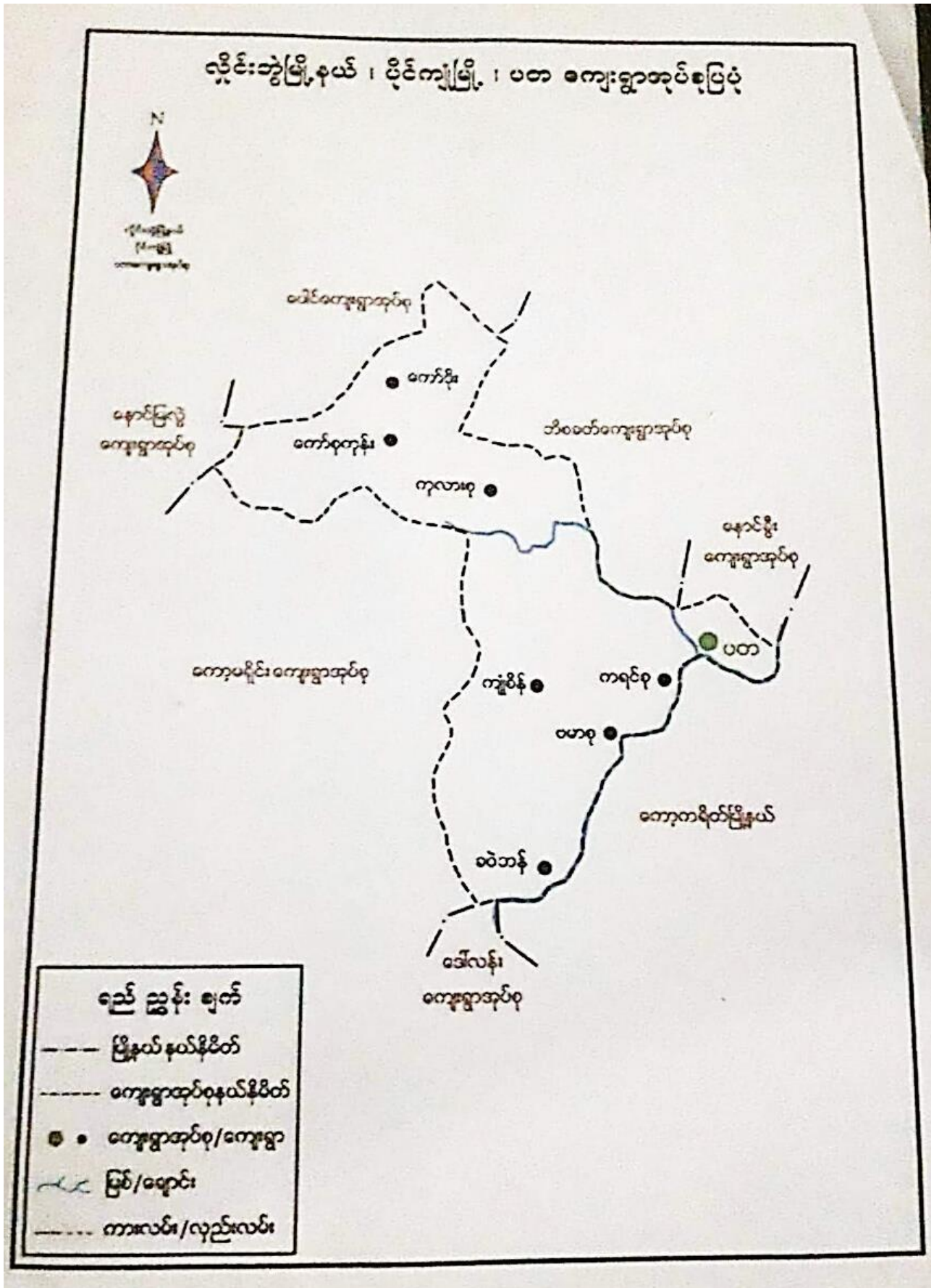

၃။ အုပ်စုတွင်ပါဝင်သော ကျေးရွာများစာရင်း

- ၁။ ကရင်စု
- ၂။ ဗမာစု
- ၃။ ကုလားစု
- ၄။ ကျုံစိန်
- ၅။ နောင်ချောင့်မိန်
- ၆။ ရွာသစ်ကုန်း
- ၇။ ကော့ဖန်
- ၈။ နောင်ဒရဲ
- ၉။ လာဒဝယ်
- ၁၀။ ကော့စူး
- ၁၁။ ကျောင်းကုန်း
- ၁၂။ ခဝဲဘန်

၄။ ကျေးရွာအခြေခံအချက်အလက်များ (ကျေးရွာသမိုင်းကြောင်း)

ရွာသစ်ကျွန်း ကျေးရွာ၏ဆောက်ခံသမိုင်းကြောင်းအကျဉ်း

ရွာသစ်ကျွန်းကျေးရွာသည် ပဝေကျေးနယ် နှိုင်းဘွဲ့မြို့နယ် ကရင်ပြည်နယ်တွင်တည်
ရှိသော ရွာကလေးတစ်ရွာဖြစ်သည်။ ခေတ်သက္ကရာဇ် ၂၀၀၈ခုနှစ်တွင် ပြည်ထဲရေးနှင့် ဖြိုဖျက်ရေး
ဝန်ကြီးဌာနက ထားဆွဲပေးခဲ့သည့် မြို့နယ်စာရင်းအရ ၁၀၀ကျော်ကလေး ကျွဲမြို့နယ်အတွင်း
ဖူးလှိုင်ရွာနယ်နိမိတ်အောက်တွင် ရွာသစ်ကျွန်းအရပ်ရှိ ရေကန်ခံသည်။ ဖူးလှိုင်ရွာ၏
တစ်ခုလုံးတွင် တဲကလေး၊ ဆောက်လုပ်ခဲ့ပြီး မိသားစုနှင့် အတူနေထိုင်ခဲ့ကြသည်။ စောင်ယာ
ရပ်တွင်ရှင်းလင်းပြီး စောင်ယာ ဝမ်းမိုက်ပြီးဖြင့် အသက်မွေးဝမ်းကြောင်းပြုခဲ့ကြသည်။
နှစ်ခုခုနည်းလမ်းကြာလာတာအခါ ဖူးလှိုင် ရေကန်အနီးရှိ မိတ်ဆွေ အသင်းအဖွဲ့ကို ပြန်
လည်ဆွဲဆောင်လာခဲ့သည်။ နောက်ပိုင်းတွင် အခြားလယ်သမားတို့လည်း ဧကကြပ်ရာ မျက်နှာ
ရာ လယ်ကိုင်စားဆောက်ရာ နေရာရွာရွေးရွေး ရွာသစ်ကျွန်းအရပ်ရှိ ရေကန်ရှိလာခဲ့ကြသည်။ ဤ
သို့ဖြင့် အိမ်ထောင်စုနှင့်အမျိုးမျိုးတစ်လျှောက်တည်း တိုးလာခဲ့ပြီး ဒုတိယမြောက် ရွာ
လမ်းအဖြစ် တည်ရှိလာခဲ့သည်။ ရွာ၏အဓိကအသက်မွေးဝမ်းကြောင်းလုပ်ငန်းများမှာ စောင်
ယာရွာထိုးဝမ်းမိုက်ဖြင့် နှင့်လယ်ယာဝမ်းမိုက်ဖြင့် ပင်ဖြစ်ခဲ့သည်။ မုဒ္ဒကာသာကိုယ်
ကြည်ကိုးကွယ်သူများ ဖြစ်ကြသည်။ များမကြာမီကာလတွင် ဇာတိပြန် တွက်ဆသို့
ဖွင့်ဖို့ဖြင့် မတတ်နိုင်သော ကံကြမ္မာ သို့ဖြင့် ကျရောက်ပေးသည်။ အကြောင်းရင်းမှာ

ရွာသစ်ကုန်းကျေးရွာ၏နောက်သမိုင်းကြောင်းအကျဉ်း

နှစ်ပေါင်း ၆၀ ကျော်ဖြစ်ပွားခဲ့သော အစိုးရနှင့် KNU တိုက်ပွဲဖြစ်ပွားခဲ့သော ဇာတိဇွန်ဝန်း၏အကြောင်း
မင်ဖြစ်သည်။ မင်းကလေးများတွင် ဖွဲ့စည်းပေးခဲ့သော သစ်ကုန်းကျေးရွာသည်လည်း အမည်ရောင်
နယ်မြေထဲကျောက်ခဲရေသည်။ ထို့ကြောင့် ငြိမ်းချမ်းမှု၊ လုံခြုံမှုတို့ကို ရှိသောအခါ ဖြစ်ပေါ်မှုထူ
တို့၏အခမ္ဘာ ဆင်းရဲဒုက္ခထိုင်ခဲရသည်သာမက တိုးတက်ဖွံ့ဖြိုးမှုနှင့်လည်း ကွာလေးခဲ့ရသည်။
ခရစ်နှစ် ၂၀၁၀ ခုနှစ်အောက်ပိုင် ဒီပဲမီအေစီနှင့်ရေအသွင်ကူးဖြောင်း၊ လာချိုမှတစ်ဆင့် ငြိမ်းချမ်း
မှုတစ်ဖြည်းဖြည်းရှိလာခဲ့သည်။ ယခုလက်ရှိကာလတွင် ရွာသစ်ကုန်းကျေးရွာ၏ မူပိုင်မှု
ဆေး၊ မညာရေးနှင့် ကျန်းမာရေး ကဏ္ဍဆိုင်ရာဝန်ဆောင်မှုတို့မှာ အသင့်အတင့်အောင်
ပေါ်ရပြီဖြစ်သော်လည်း သွားလာရေးအတွက် လမ်းပန်းဆက်သွယ်ရေး မြှော့ကောင်ပိုင်မှု
အပြည့်အဝမရှိသေးပေ။ အထူးသဖြင့် မိုးရာသီချိန်တွင် လမ်းများ ဖွတ်တန်း၍ ကားဆိုင်ကယ်များ
နှံ့နှစ်တတ်၍ သွားလာရေးအတွက် အချိန်မီမှုများ ကြပ်ကြပ်ခြင်းများ ဖြစ်စေသော အခက်အခဲ
များနှင့် ကြုံတွေ့စေရသည့်အကြောင်း ကရင် ၂၀၁၇ အိမ်ထောင်စုစာရင်း အရ ရွာသစ်ကုန်းသည်
လူဦးရေစုစုပေါင်း ၄၀၀ ဦးနှင့် အိမ်ထောင်စု ၆၅ စုဖြစ် ဖွဲ့စည်းထားသော ရွာဖြစ်သည်။
ရွာ၏အဓိကကမ္ဘာလုံးဝမ်းကြောင်းများမှာ လယ်ယာစိုက်ပျိုးခြင်းဖြစ်သည်။

၅။ လူထုပူးပေါင်းပါဝင်သော လူမှုဆန်းစစ်ခြင်းနှင့် အကဲဖြတ်ခြင်းလုပ်ငန်းစဉ် အကျဉ်းချုပ်ဇယား

ကျေးရွာအဖွဲ့မှ ရှိပစ်ကျိ၊
ကျေးရွာအုပ်စု မတ

ရက်စွဲ ၂.၆.၂၀၁၇

စဉ်	ကျေးရွာ ခွဲအဖွဲ့ ရက်စွဲ	အကြောင်းအရာ	ဆွေးနွေးဆောင် ရွက်ခဲ့သော ရက်များ/အရက်		စုစုပေါင်း အရက် အရက်
			ရက်	စ	
၁	၂.၆/၁၇	လူမှုဆန်းစစ်ခြင်းအဖွဲ့ဝင်များနှင့် ဆန်းစစ်ချက်များ	၈	၁၀	၁၈
၂	၂.၆/၁၇	အဖွဲ့ဝင်များအား ဝန်ထမ်းများနှင့် ဆန်းစစ်ချက်များ	၈	၁၀	၁၈
၃	၂.၆/၁၇	ကျေးရွာအဖွဲ့အဖွဲ့ဝင်များနှင့် ဆိုင်ဆိုင်များအား သုံးစွဲမှုနှင့် စီမံခန့်ခွဲမှုအား သုံးစွဲမှုနှင့် ဆန်းစစ်ချက်များ	၁၂	၁၃	၂၅
၄	၂.၆/၁၇	အဖွဲ့ဝင်များအား ဆွေးနွေးခြင်းနှင့် ဆန်းစစ်ချက်များ	၁၂	၁၃	၂၅
၅	၂.၆/၁၇	ပင်လယ်ကမ်းခြေ၊ သစ်ရွာနှင့် ဆန်းစစ်ချက်များ	၂၀	၂၃	၄၃
၆	၂.၆/၁၇	မင်းပိုင် (ကျေးရွာအဖွဲ့)၊ မြေဥပဒေနှင့်ဆိုင်များ၊ အဖွဲ့ဝင်များအား ဆွေးနွေးခြင်းနှင့် ဆန်းစစ်ချက်များ	၁၂	၁၃	၂၅

၆။ ကျေးရွာဖွံ့ဖြိုးရေးအစီအစဉ်အတွက်အသုံးပြုခဲ့သော PRA tools တစ်ခုချင်းစီအတွက် သုံးသတ်ချက်များ

၁။ ကျေးရွာလူမှုရေးနှင့်အရင်းအမြစ်ပြမြေပုံ (Social Map)

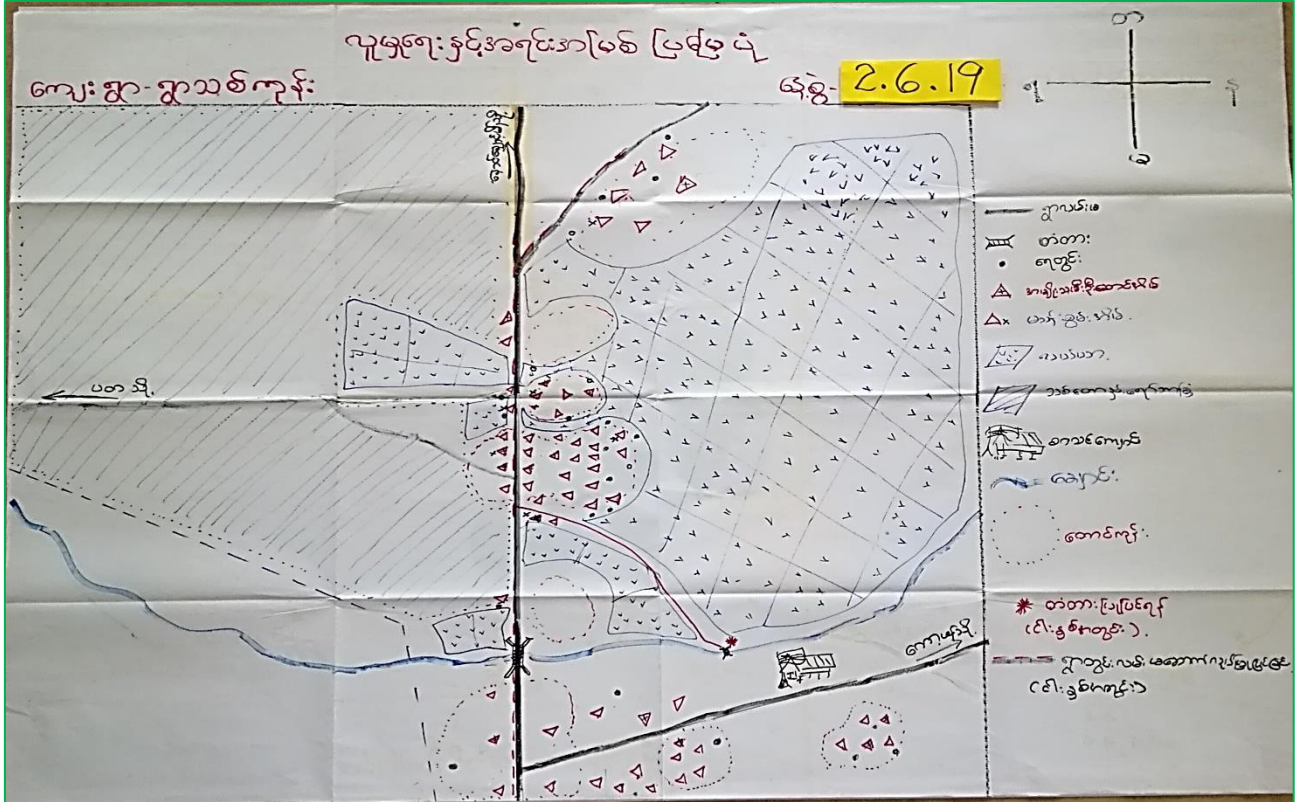

လူမှုရေးနှင့်အရင်းအမြစ်ပြမြေပုံ

ဆွေးနွေးဆန်းစစ်ခြင်း

ရွာသစ်ကုန်းကျေးရွာ

၂၀.၆.၂၀၁၉

လူမှုရေး

ရွာသစ်ကုန်းရွာတွင်အမျိုးသမီးဦးဆောင်သောအိမ်ထောင်စုနှင့်မသန်စွမ်းသူတို့ရှိ၍ပိုးကရင်များသီးသန့်နေထိုင်သောရွာဖြစ်သည်။ အခြားပြောင်းရွှေ့နေထိုင်သော လူနည်းစုမရှိပါ။

အရင်းအမြစ်

ရွာသစ်ကုန်းရွာသည်လယ်ကွင်းဖြင့်ဝိုင်းရံထားသောရွာဖြစ်သည်။ လယ်ယာသည်ရွာသားတို့၏အဓိကအသက်မွေးဝမ်းကြောင်းလုပ်ငန်းဖြစ်သည်။ မိုးရာသီတွင်အချို့ကတံငါလုပ်ငန်းလုပ်ကြသည်။ အခြားသယံဇာတအရင်းအမြစ်အဖြင့် ချောင်းမှသဲရနိုင်သည်။ ကိုယ်ထူကိုယ်ထစနစ်ဖြင့်ပြုလုပ်ထားသောကျေးရွာလမ်းမှာနည်းစနစ်မကျ၍ မိုးရာသီတွင်လမ်းများပျက်သောကြောင့်သွားလာရေးအခက်အခဲဖြစ်စေသည်။

၂။ ရာသီခွင်ပြပြကွဲဒိန် (Seasonal Cleander)

ရာသီခွင်ပြပြကွဲဒိန်

ကျေးရွာ-ရွာသစ်ကုန်း နေ့စွဲ- 2.6.19

ရာသီခွင်	အောက်	အောက်	အောက်	အောက်	အောက်	အောက်	အောက်	အောက်	အောက်	အောက်	အောက်	အောက်
ရက်ပျိုးစေ့												
ကပ်စက်												
ပွဲတော်												
ဝင်ငွေ/ထွက်ငွေ												

ရာသီခွင်ပြပြကွဲဒိန်

ဆွေးနွေးဆန်းစစ်ခြင်း ရွာသစ်ကုန်းကျေးရွာ ၂.၆.၂၀၁၉

တစ်နှစ်တာကာလပတ်လုံးရွာ၏အခြေအနေကို ကဏ္ဍ ၄ ခုဖြင့် ဆန်းစစ်ဆွေးနွေးသည်။

။။။အလုပ်အကိုင်

လယ်ယာလုပ်ငန်းဖြင့်အဓိကအသက်မွေးဝမ်းကြောင်းပြုသည်။ လယ်ယာလုပ်ငန်းမလုပ်သောသူ တို့သည်ယိုးဒယားသွားကြသည်။

။။။ပွဲတော်

ဗုဒ္ဓဘာသာလူမျိုးများဖြစ်ကြ၍ရာသီအလိုက် ပွဲတော်ကျင်းပကြသည်။ ပွဲတော်ရက်မှာတစ်ရက်နှစ်ရက်မှ အလွန်ဆုံး တစ်ပတ်အထိ ဆင်နွဲကြသည်။ အထူးဖြင့်ဆင်ပြုပွဲဖြစ်သည်။ ဝါခေါင်လတွင်ကရင်ရိုးရာလက်ချည်ပွဲကို ပြုလုပ်ကြသည်။

။။။ဝင်ငွေနှင့်ထွက်ငွေ

အလုပ်အကိုင်နည်းခြင်းနှင့်ကုန်ဈေးနှုန်းကြီးခြင်းကြောင့်ဝင်ငွေသည်ထွက်ငွေထည့်နည်းသည်။ အချို့ကနိုင်ငံခြားဝင်ငွေကိုအားကိုးရသည်။ အချို့ကငွေချေးကြပြီးလုပ်ငန်းပေါ်ချိန်တွင်ပြန်စပ်ကြသည်။ အခြားသောအလုပ်အကိုင်အခွင့်အလမ်းများဖန်တီးပေးရန်လိုအပ်နေသည်။

။။။အားလပ်ချိန်

အားလပ်ချိန်ဟုဆိုနိုင်သောအချိန်ကားမရှိလှပေ။ လယ်ယာလုပ်ငန်းပြီးဆုံးပါက ကျန်သောလများတွင် ကျဘန်းလုပ်ကိုင်ကြသည်။ အချို့ကယိုးဒယားသွားကြသည်။ အချုပ်အားဖြင့်ဆိုရသော် လယ်ယာလုပ်ငန်းပြီးစီးချိန် တွင် စီမံကိန်းလုပ်ငန်းကိုစတင်မှသာ လူထုများပူးပေါင်းပါဝင်လာနိုင်မည်။

၄။ ကျား၊မ ပင့်ကူအိမ်သုံးသပ်ခြင်း(Cob Web)

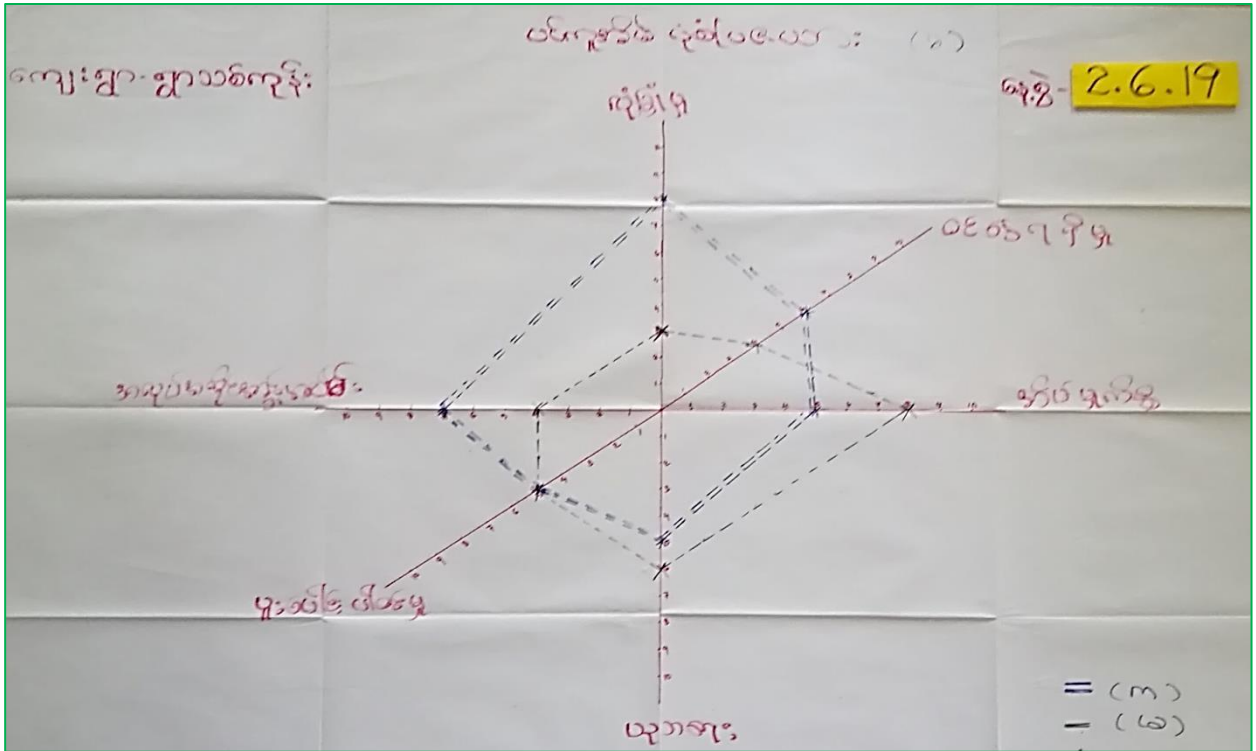

ပင့်ကူအိမ်ပုံစံ

ဆွေးနွေးဆန်းစစ်ခြင်း ရွာသစ်ကုန်းကျေးရွာ ၂.၆.၂၀၁၉

- အမျိုးသမီးများ၏ဘဝဖွံ့ဖြိုးတိုးတက်ရေးကိုအထောက်အကူပြုစေရန်နှင့်သတိပြုမိစေရန်အတွက်အခန်းကဏ္ဍ ၆ ခုဖြင့်ဆွေးနွေးတင်ပြသည်။
- ပညာရေး၊လူမှုရေး၊ဝင်ငွေရရှိရေး၊အလုပ်အကိုင်၊အိမ်မှုကိစ္စနှင့်လုံခြုံမှု အပိုင်းတို့ဖြစ်သည်။
- အမျိုးသမီးတို့သည်အိမ်မှုကိစ္စတွင်အချိန်ပေးကြသည်ကိုများသောအားဖြင့်တွေ့ရသည်။
- ဝင်ငွေရသောအလုပ်အကိုင်တွင်အမျိုးသမီးများကအမျိုးသားလောက်မရကြပေ။
- ဘေးကင်းလုံခြုံမှုတွင်လည်းအမျိုးသမီးများကအားနည်းနေသည်။
- ပညာရေးလက်လမ်းမှီမှုမှာ အတူတူပင်ဖြစ်သည်။ သို့သော် ငွေကြေးမထောက်ပံ့နိုင်လျှင်သားကြီးသို့မဟုတ်သမီးကြီးကိုအလုပ်လုပ်စေသည်။
- အချုပ်အားဖြင့်ဆိုရသော် အမျိုးသမီး သည်အိမ်မှုကိစ္စတွင်အချိန်ပိုပေးရ၍သော်လည်းကောင်း ရှေးရိုးစွဲခြားမှုကြောင့်သော်လည်းကောင်း စသည်တို့ကြောင့်အသိအမြင်ဖွံ့ဖြိုးမှုမှာအားနည်းနေသေးသည်။တို့ကြောင့်အမျိုးသမီးများအတွက်စွမ်းဆောင်ရေမြှင့်သင်တန်းများ အမြင်ဖွင့်သင်တန်းများပေးခြင်းဖြင့် အမျိုးသမီးတို့၏ဘဝတိုးတက်ဖွံ့ဖြိုးရေးကိုတိုးမြှင့်ပေးရမည်ဖြစ်သည်။

၅။ အရင်းအမြစ်အသုံးချမှုပုံစံပြဇယား(Asset Mapping)

ကျေးရွာ-ရွာသစ်ကုန်း

အရင်းအမြစ်ပိုင်ဆိုင်မှု နှင့် ထိန်းချုပ်မှုပြဇယား

နေ့စွဲ- 2.6.19

အုပ်စုစာ	အုပ်စုစာ	အုပ်စုစာ	အုပ်စုစာ	အုပ်စုစာ	အုပ်စုစာ
			အုပ်စုစာ	အုပ်စုစာ	အုပ်စုစာ
			အုပ်စုစာ	အုပ်စုစာ	အုပ်စုစာ
			အုပ်စုစာ	အုပ်စုစာ	အုပ်စုစာ

ကျေးရွာ-ရွာသစ်ကုန်း

အရင်းအမြစ်ပိုင်ဆိုင်မှုနှင့် အသုံးပြုမှုပြဇယား

နေ့စွဲ- 2.6.19

အုပ်စုစာ	အုပ်စုစာ	အုပ်စုစာ	အုပ်စုစာ	အုပ်စုစာ	အုပ်စုစာ
			အုပ်စုစာ	အုပ်စုစာ	အုပ်စုစာ
			အုပ်စုစာ	အုပ်စုစာ	အုပ်စုစာ
			အုပ်စုစာ	အုပ်စုစာ	အုပ်စုစာ

အရင်းအမြစ်စုံစွဲမှုနှင့်ထိန်းချုပ်မှုပုံစံ

ဆွေးနွေးဆန်းစစ်ခြင်း

ရွာသစ်ကုန်းကျေးရွာ

၂.၆.၂၀၁၉

အများပိုင်ဆိုင်သောအရင်းအမြစ်အဖြင့် စာသင်ကျောင်း၊ ဘုန်းကြီးကျောင်း၊ စေတီ၊ လမ်း၊ ဇရပ် နှင့် တံတားတို့ရှိသည်။ ကျားမရေးရာခွဲခြားထားမှုမှာသီးသန့်မရှိကြပေ။ လူမှုရေးကဏ္ဍ တွင် အခွင့်အရေးတန်းတူပေး၍ သုံးစွဲကြသည်။ မိမိနှင့်အပ်စပ်သောကဏ္ဍတွင်သုံးစွဲခွင့်ပေးသည်။ ထိန်းချုပ်ခွင့်ပေးသည်။ သို့မဟုတ် သာသနာရေးကဏ္ဍတွင်အမျိုးသမီးများဆုံးဖြတ်ချက်ချနိုင်မှုနည်းသော်လည်းအကြံပေးနိုင်သည်။ အချုပ်အားဖြင့်ဆိုသော် ကျားမတန်းတူရေးအခန်းကဏ္ဍတွင် ဘာသာရေးမှအပကျန်ကဏ္ဍတို့တွင်အမျိုးသမီးဆုံးဖြတ်ပိုင်ခွင့်အတူတူပင်ရှိသည်။

ပင်းပုံစံ

ဆွေးနွေးဆန်းစစ်ခြင်း

ရွာသစ်ကုန်းကျေးရွာ

၂.၆.၂၀၁၉

- ကျေးရွာတွင် ပညာရေးဆိုင်ရာ ၊ ကျန်းမာရေးဆိုင်ရာ ၊ အုပ်ချုပ်ရေးဆိုင်ရာ ၊ ဘာသာရေးဆိုင်ရာအဖွဲ့အစည်းများ အဖွဲ့ဝင်များရှိသည်။
- ကျေးရွာပြင်ပတွင် မြို့နယ်မှဌာနဆိုင်ရာများ၊ တိုင်းရင်းသားလက်နက်ကိုင်များရှိသည်။
- အုပ်ချုပ်ရေးကဏ္ဍမှအပ ကျန်အခန်းကဏ္ဍတို့တွင်အမျိုးသမီးများပါဝင်သည်ကိုတွေ့ရှိရသည်။
- ကျေးရွာတွင်အုပ်ချုပ်ရေးအဖွဲ့နှင့်ရပ်မိရပ်ဖသည်ဩဇာအရှိဆုံးဖြစ်သည်။
- ကျန်အဖွဲ့များသည်မိမိကဏ္ဍအလိုက်လုပ်ဆောင်ကြသည်။

၇။ ကော်မတီဝင်များရွေးချယ်ခြင်းနှင့် ကျေးရွာဖွံ့ဖြိုးရေးအစီအစဉ် ဆောင်ရွက်မှုမှတ်တမ်း



၈။ ကျေးရွာအချက်အလက်များ(PC 1)

ပုံစံ - ၈ - ၁ ကျေးရွာအခြေခံအချက်အလက်များ (Form PC 1)

လယ်ဥယျာဉ်ရွက်၊ ကျေးရွာတစ်ရွာသို့ ပထမဆုံးပိတ်ဆက်စဉ်းသွားရောက်သော အခါ လူထုစည်းရုံးရေးမှူးသည် ကျေးရွာခေါင်းဆောင်များအား ကျေးရွာအချက်အလက်များကို မေတ္တာရပ်ခံ၍ တောင်းခံရသည်။ ဤအချက်အလက်များကို စီမံကိန်းဗိတ်ဆက်အစည်းဝေးပတ်ပိတ်တောင်းခံရမည်၊ စီမံကိန်းဗိတ်ဆက်အစည်းဝေးတွင် လူထုစည်းရုံးရေးမှူးသည် ဤအချက်အလက်များအား စစ်ဆေးပြီး မှန်ကန်အောင် ပြုလုပ်ရမည်။ ပြီးနောက်တွင် လူထုစည်းရုံးရေးမှူးမှ သတင်းအချက်အလက်ထဲသို့ Tablets မှ တဆင့် ဖြည့်သွင်းရမည်။

ကျေးရွာခေါင်းဆောင် အမည် ဦးစွန်းဇော်	ကျေးရွာခေါင်းဆောင်၏ ဖုန်းနံပါတ် ၀၉-၄၅၂၅၅၇၇၇၈	လူထုစည်းရုံးရေးမှူး၏ အမည် မောင်မောင်
ပြည်နယ်၊ တိုင်းဒေသကြီး စာပုဇ	မြို့နယ် ပုသိမ်မြို့နယ်	ကျေးရွာအုပ်စု ပုသိမ်
		ကျေးရွာ ပုသိမ်

က။ လူဦးရေ

လူမျိုးစု	အိမ်ထောင်စုအရေအတွက်	ကိုးကွယ်သည့်ဘာသာ	အိမ်ထောင်စုအရေအတွက်
လူမျိုးစု (၁) မြန်မာ	65	ဘာသာ(၁) မိတ်ဆွေ	65
လူမျိုးစု (၂) -----		ဘာသာ(၂) -----	
လူမျိုးစု (၃) -----		ဘာသာ(၃) -----	
လူမျိုးစုရော -----		ဘာသာရော -----	
အခြား			
	အရေအတွက်	65	
မသန်စွမ်းသူများ		7	
သက်ကြီးရွယ်အိုများ (၆၅ နှစ် နှင့် အထက်)		11	
စစ်ဘေးရှောင်			

	အမျိုးသား(အရေအတွက်)	အမျိုးသမီး(အရေအတွက်)	စုစုပေါင်းအရေအတွက်
လူဦးရေ	၇၁၃	၁၈၈	၄၀၀
လူမျိုးစု (၁)- ကချင်	၂၁၃	၁၈၈	၄၀၀
လူမျိုးစု (၂)-----			
လူမျိုးစု (၃)-----			
အခြား			
အိမ်ထောင်ဦးစီး	၅၄	၁၁	၆၅

(ခ)အခြေခံအဆောက်အအုံ အသုံးအဆောင်များ

စာသင်ကျောင်း	အမှတ် ခြံမပါ	ကျန်းမာရေး	အမှတ် ခြံမပါ	ဘာသာရေးအဆောက် အအုံများ	အမှတ် ခြံမပါ
အထက်တန်းကျောင်း	<input type="checkbox"/>	ဆေးရုံ	<input type="checkbox"/>	စေတီ	<input checked="" type="checkbox"/>
အလယ်တန်းကျောင်း	<input type="checkbox"/>	ကျန်းမာရေးဌာန	<input type="checkbox"/>	ဘုန်းကြီးကျောင်း	<input checked="" type="checkbox"/>
မူလတန်းကျောင်း	<input checked="" type="checkbox"/>	ကျန်းမာရေးဌာနခွဲ	<input type="checkbox"/>	ဟိန္ဒူဘုရားကျောင်း	<input type="checkbox"/>
မူကြိုကျောင်း	<input type="checkbox"/>	ဆေးပေးခန်း	<input type="checkbox"/>	ခရစ်ယာန်ကျောင်း	<input type="checkbox"/>
အခြား	<input type="checkbox"/>	အခြား	<input type="checkbox"/>	ဗလီ	<input type="checkbox"/>
				အခြား	<input type="checkbox"/>
မှတ်ချက်		မှတ်ချက်		မှတ်ချက်	
ကျေးဇူးတင်စွာ		ကျေးဇူးတင်စွာ		ကျေးဇူးတင်စွာ	

ကျွမ်းကျင်သူများမှတ်တမ်း (ကျေးရွာတွင်နေထိုင်သော သို့မဟုတ် တခြားရွာမှလာရောက်သောကျွမ်းကျင်သူများ)

	(၁) စာသင်ကျောင်း		(၂) ကျန်းမာရေး			(၃) လက်မှုပညာရှင်		
	ရွာတွင်နေထိုင်သူ	အခြားရွာမှလာသူ		ရွာတွင်နေထိုင်သူ	အခြားရွာမှလာသူ		ရွာတွင်နေထိုင်သူ	အခြားရွာမှလာသူ
မူလတန်းပြဆရာ/မ	<input checked="" type="checkbox"/>	<input checked="" type="checkbox"/>	ဆရာဝန်	<input type="checkbox"/>	<input type="checkbox"/>	လက်သမား	<input checked="" type="checkbox"/>	<input type="checkbox"/>
အထက်တန်းပြဆရာ/မ	<input type="checkbox"/>	<input type="checkbox"/>	လက်ထောက်ကျန်းမာရေးမှူး	<input type="checkbox"/>	<input type="checkbox"/>	ပန်းရံ	<input type="checkbox"/>	<input type="checkbox"/>
အလယ်တန်းပြဆရာ/မ	<input type="checkbox"/>	<input type="checkbox"/>	အမျိုးသမီးကျန်းမာရေးဆရာမ	<input type="checkbox"/>	<input type="checkbox"/>	လှုပ်စစ်ကျွမ်းကျင်၊ ဖိသမား	<input type="checkbox"/>	<input type="checkbox"/>
မူကြံဆရာ/မ	<input type="checkbox"/>	<input type="checkbox"/>	သားဖွားဆရာမ	<input type="checkbox"/>	<input type="checkbox"/>	ရေပိုက်သွယ်သူ	<input type="checkbox"/>	<input type="checkbox"/>
အခြား	<input type="checkbox"/>	<input type="checkbox"/>	ပြည်သူ့ကျန်းမာရေးလုပ်သား	<input type="checkbox"/>	<input type="checkbox"/>	ဝက်ပြင်ဆရာ	<input type="checkbox"/>	<input type="checkbox"/>
မှတ်ချက်			မှတ်ချက်				မှတ်ချက်	

(ဃ) ကျေးရွာသို့ ရောက်ရှိနိုင်သည့်လမ်းအခြေအနေ / ကျေးရွာတစ်ရွာသည် ၎င်း၏ကျေးရွာအုပ်စုနှင့် ဆက်သွယ်ထားသော လမ်းအခြေအနေ (အောက်ပါတို့ကိုပိုင်းပါ)

- ကျောက်ကြမ်းလမ်း: ကတ္တရာလမ်း: ကွန်ကရစ်လမ်း: မော်တော်ဆိုင်ကယ်လမ်း:
- ကျောက်ခင်းလမ်း: မြေသားလမ်း: လူဖွားလမ်း: အခြား _____

(င) ကျေးရွာဖွံ့ဖြိုးမှုစီမံချက်

ပိုင်းပါ

- (၁) လူထုဖော်ပြစီမံကိန်းမတင်မှီ ဤကျေးရွာတွင်ကျေးရွာဖွံ့ဖြိုးမှု စီမံချက်ရှိခဲ့ပါသလား? ရှိပါသည်/မရှိပါ/မသိပါ
- (၂) ရှိခဲ့ပါလျှင် ဤစီမံချက်ကို မည်သည့် ခုနှစ်တွင်ပြင်ဆင်ခဲ့ပါသနည်း? နှစ်-----/မသိပါ
- (၃) ဤစီမံချက်ကို မြို့နယ်မှအတည်ပြုခဲ့ပါသလား? ပြုခဲ့ပါသည်/မပြုခဲ့ပါ/မသိပါ

b) ခရီးအကွာအဝေး

(၁) ဤကျေးရွာ၏ပဟိုမှ၎င်းကျေးရွာအုပ်စု၏ပဟိုအထိခရီးခိုင်းမည်မျှကွာဝေးသနည်း? ခိုင်း---၉---/မသိပါ

(၂) ဤကျေးရွာမှ ၎င်းကျေးရွာအုပ်စုပဟိုအထိသွားလာရာတွင်ကြာမြင့်သည့်အချိန်။

ခြောက်သွေ့ရာသီတွင်ကြာချိန်---၁၆---~~မိနစ်~~---ထော်လာရီ/မော်တော်ဆိုင်ကယ်/ခြေလျင်/လား/မော်တော်ဘုတ်/

အခြား: -----

မိုးရာသီတွင်ကြာချိန်---၁၆---~~မိနစ်~~---ထော်လာရီ/မော်တော်ဆိုင်ကယ်/ခြေလျင်/လား/မော်တော်ဘုတ်/

အခြား: -----

(ဆ) ပတ်ဝန်းကျင်ဆိုင်ရာသဘာဝဘေးအန္တရာယ်

ဤကျေးရွာတွင်ရေကြီးခြင်းကဲ့သို့ သဘာဝဘေးအန္တရာယ်ကျရောက်ဖူးခြင်း ရှိပါသလား။

မရှိပါ ရှိပါသည် ရှိလျှင်ဖော်ပြပါ---~~မိုးတွင်းရာသီ~~---

(ဇ) ကျေးရွာတွင် ဖွဲ့စည်းထားသော အဖွဲ့အစည်းများ

လူထုပဟိုပြုစီမံကိန်းမတိုင်မီ ဤကျေးရွာတွင် ကျေးရွာဖွံ့ဖြိုးရေးအတွက် အစိုးရ(သို့)ရွာသားများကိုယ်တိုင်(သို့) စီမံကိန်းတစ်ခုခုမှ ဖွဲ့စည်းထားသည့် အဖွဲ့အစည်းများရှိပါသလား။

(၁) -----

(၂) -----

(ဈ) အထွေထွေအုပ်ချုပ်ရေး ဦးစီးဌာန (GAD) မှ မှတ်တမ်းတင်ထားခြင်း

ဤကျေးရွာသည် အထွေထွေအုပ်ချုပ်ရေး ဦးစီးဌာန (GAD) မှ မှတ်တမ်းတင်ထားမှု ရှိပါသလား။

မရှိပါ ရှိပါသည်

ကျေးရွာခေါင်းဆောင်

အမည် ~~စိုးလှိုင်လှိုင်~~

လက်မှတ် ~~စိုးလှိုင်လှိုင်~~ ဇန.ဖွဲ့ ၆.၆.၂၀

လူထုစည်းရုံးရေးမှူး

အမည် ~~စောမျိုးသက်~~

လက်မှတ် ~~စောမျိုးသက်~~ ဇန.ဖွဲ့ ၆.၆.၂၀

၉။ စီမံကိန်းစက်ဝန်းအချိန်ဇယား(PC 2)

ပုံစံ - ၀၂ - စီမံကိန်းစက်ဝန်းအချိန်ဇယား (PC 2)

လမ်းညွှန်ရွက်၊ သက်ဆိုင်ရာလူထုစည်းရုံးရေးမှူး၊ လက်ထောက်နည်းပညာမှူးများမှ စီမံကိန်းစက်ဝန်းအဆင့်တစ်ခုပြီးစီးပိုင်းကျေးရွာနှင့် ကျေးရွာအုပ်စုအတွက်တိုက်ရိုက်ဖြည့်သွင်းရမည်။

စည်းရုံးရေးမှူး/လက်ထောက်နည်းပညာရေးမှူးဝန်ထမ်း အမည် - ခေါမာ၊ သက်ရှိဦး

နေ့စွဲ ၇.၆.၂၀ စက်ဝန်းအားအမှတ်ခြစ်ပါ စက်ဝန်း(၀) စက်ဝန်း(၂) စက်ဝန်း(၃) စက်ဝန်း(၄)

ပြည်နယ်/တိုင်း ကရင် မြို့နယ် ရိုင်းဂွံ ကျေးရွာအုပ်စု ဟ ကျေးရွာ ၁၂ ဂွာ

စီမံကိန်းဆောင်ရွက်မှုအဆင့်များ	နေ့စွဲ		အစည်းအဝေးတွင်တက်ရောက်သူအရေအတွက်						
	တင်သည့်နေ့	ပြီးဆုံးသည့်နေ့	အမျိုးသား	အမျိုးသမီး	အိမ်ထောင်စု	လူမျိုးစုတက်ရောက်သူ အရေအတွက် နှင့် လူမျိုးစုအမည်	အိမ်ထောင်စုပေါင်း	အိမ်ထောင်စု %	
၁။ ကျေးရွာစီမံကိန်း မိတ်ဆက်အစည်းအဝေး	၆.၆.၂၀	၆.၆.၂၀	၂၁	၂၁	၆၅	ကစုဇ ၄၇	၄၇	၆၄.၆၁%	
၂။ ကျေးရွာပွဲပြီးရေး စီမံချက်ရေးဆွဲခြင်း အစည်းအဝေး	၆.၆.၂၀	၆.၆.၂၀	၂၁	၂၁	၆၅	ကစုဇ ၄၇	၄၇	၆၄.၆၁%	
၃။ ကျေးရွာအုပ်စု လှုပ်ငန်းဆုံးဖြတ်ချက်ချသည့်အစည်းအဝေး	၇.၇.၂၀	၇.၇.၂၀	၁၄	၅	၆၅	ကစုဇ ၁၄ ကျေးရွာအုပ်စု	၁၄	၂၉.၂၃	
၄။ မြို့နယ်အဆင့်စီမံကိန်းရေးဆွဲရေးနှင့် အကောင်အထည်ဖော်ရေးကော်မတီ၏ စီမံကိန်း သုံးသပ်မှုအစည်းအဝေး	၂၉.၇.၂၀	၂၉.၇.၂၀	မရှိ	မရှိ	မရှိ	မရှိ			

၁၀။ ကျေးရွာဖွံ့ဖြိုးရေးဦးစားပေးအစီအစဉ် (PC 3) တက်ယနှစ်

ပုံစံ - ၀-၃ ကျေးရွာဖွံ့ဖြိုးရေး ဦးစားပေးအစီအစဉ် (Form PC 3)

လမ်းညွှန်ချက်၊ အဆင့်(၃)ကျေးရွာမှိုင်းများချက်အစည်းအဝေးပြီးဆုံးသောအခါ ကျေးရွာစီမံကိန်း အထောက်အကူပြု ကော်မတီသည် လူထုစည်းရုံးရေးမှူးအကူအညီဖြင့် ဤပုံစံကိုပြည့်စုံအောင် ဖြည့်သွင်းရမည်။

လူထုစည်းရုံးရေးမှူး/ဝန်ထမ်း အမည် စောမျိုးသက်ဝါ			
နေ့စွဲ 17-6-20	စက်ဝန်းအား အမှတ်ခြစ်ပါ (✓) <input type="checkbox"/> စက်ဝန်း(၁) <input type="checkbox"/> စက်ဝန်း(၂) <input checked="" type="checkbox"/> စက်ဝန်း(၃) <input type="checkbox"/> စက်ဝန်း(၄) <input type="checkbox"/>		
ပြည်နယ်/တိုင်း ကရင်	မြို့နယ် လှိုင်ကု	ကျေးရွာအုပ်စု မလ	ကျေးရွာ ရွာသစ်ကျေး

က။ အခက်အခဲအတားအဆီးများအားဆွေးနွေးခြင်း - ယခုလက်ရှိအခြေအနေတွင်ဤကျေးရွာဖွံ့ဖြိုးတိုးတက်ရေးအတွက် အဓိကအခက်အခဲအတားအဆီးများသည် မည်သည့်များဖြစ်ပါသနည်း။ (အမျိုးသား/သမီး အနည်းဆုံးအခက်အခဲ ၅ ခုစီဖော်ပြပါ)

အုပ်စုဖွဲ့ဆွေးနွေးမှုများမှ တင်ပြသောအခက်အခဲအတားအဆီးများ

ကျေးရွာ ခရီးမဆောင်မရှိခြင်းကြောင့် ကျေးရွာစာတန်းပေးပြုလုပ်ရာတွင် ခက်ခဲခြင်း	<input type="checkbox"/> ကျား <input type="checkbox"/> မ <input checked="" type="checkbox"/> ကျား+မ
ကျေးရွာ မီးလင်းရေးမရှိသောကြောင့် ညပိုင်းတွင် ချားလာရ ခက်ခဲခြင်း	<input checked="" type="checkbox"/> ကျား <input type="checkbox"/> မ <input type="checkbox"/> ကျား+မ
ကျေးရွာ ရေစား ကူးသံကား ခရီးမရှိခြင်းကြောင့် ချားလာရ ခက်ခဲခြင်း	<input type="checkbox"/> ကျား <input type="checkbox"/> မ <input checked="" type="checkbox"/> ကျား+မ
မူကြံ ကျောင်းမရှိခြင်းကြောင့် ခလေးယက်များ ပညာရေး ခွင့်မဟုတ်ရခြင်း	<input type="checkbox"/> ကျား <input type="checkbox"/> မ <input checked="" type="checkbox"/> ကျား+မ
ရွာတွင် ရွာ ချွင်းစက်မပါ မကောင်းစောကြောင့် ပိုမိုတိုးတက် ချားလာရ ခက်ခဲခြင်း	<input type="checkbox"/> ကျား <input type="checkbox"/> မ <input checked="" type="checkbox"/> ကျား+မ

ခ။ မျှော်မှန်းခြင်း- နောင်လာမည့် (၅)နှစ် အတွင်း ကျေးရွာဖွံ့ဖြိုးရေး မျှော်မှန်းလျာထားချက်များအား တင်ပြပါ။

အုပ်စုဖွဲ့ဆွေးနွေးမှုများမှ တင်ပြသောအခက်အခဲအတားအဆီးများ

ကျေးရွာ ခရီးမဆောင်မရှိပါက စာတန်းပေး ပြုလုပ်ရာတွင် ခက်ခဲခြင်း	<input type="checkbox"/> ကျား <input type="checkbox"/> မ <input checked="" type="checkbox"/> ကျား+မ
မီးလင်းရေးမရှိပါက ညပိုင်းတွင် ချားလာရ ခက်ခဲခြင်း	<input type="checkbox"/> ကျား <input type="checkbox"/> မ <input checked="" type="checkbox"/> ကျား+မ
ကျေးရွာ ရေစား ကူးသံကား မကောင်း ဖြစ်ပါက ချားလာရ ခက်ခဲခြင်း	<input type="checkbox"/> ကျား <input type="checkbox"/> မ <input checked="" type="checkbox"/> ကျား+မ
မူကြံ ကျောင်းမရှိပါက ခလေးယက်များ ပညာရေး ခွင့်မဟုတ်ရခြင်း	<input type="checkbox"/> ကျား <input type="checkbox"/> မ <input checked="" type="checkbox"/> ကျား+မ
ရွာတွင် ရွာ ချွင်းစက်မပါ ကောင်း ဖြစ်ပါက ချားလာရ ခက်ခဲခြင်း	<input type="checkbox"/> ကျား <input type="checkbox"/> မ <input checked="" type="checkbox"/> ကျား+မ

၁၂။ ကျေးရွာဖွံ့ဖြိုးရေးဦးစားပေးအစီအစဉ် (PC 3) ဒုတိယနစ်

ပုံစံ - ၈-၃ ကျေးရွာဖွံ့ဖြိုးရေး ဦးစားပေးအစီအစဉ် (Form PC 3)

လမ်းညွှန်ချက်	အဆင့်(၃)ကျေးရွာဖွံ့ဖြိုးရေးအစီအစဉ်အောက်တွင် ပြုပြင်ဆင်နွှဲရမည့်	ကျေးရွာစီမံကိန်း
အထောက်အကူပြု ကော်မတီသည် လူထုစည်းရုံးရေးမှူးအကူအညီဖြင့် ဤပုံစံကိုပြည့်စုံအောင် ဖြည့်သွင်းရမည်။		
လူထုစည်းရုံးရေးမှူး/ဝန်ထမ်း အမည်	ဖေ.ထွန်းဝင်း	
နေ့စွဲ ၃.၆.၁၄	စက်ဝန်းအား အမှတ်ဖြစ်ပါ (✓) <input type="checkbox"/> စက်ဝန်း(၁) <input checked="" type="checkbox"/> စက်ဝန်း(၂) <input type="checkbox"/> စက်ဝန်း(၃) <input type="checkbox"/> စက်ဝန်း(၄)	
ပြည်နယ်/တိုင်း	မြို့နယ်	ကျေးရွာအုပ်စု
ကရင်	ရိုင်းဂျီ	မတ
		ကျေးရွာ ရွာသစ်ကျွန်း

၈။ အခက်အခဲအတားအဆီးများအားဆွေးနွေးခြင်း -
 ယခုလက်ရှိအခြေအနေတွင်ဤကျေးရွာဖွံ့ဖြိုးတိုးတက်ရေးအတွက်အဓိကအခက်အခဲအတားအဆီးများသည်
 မည်သည်များဖြစ်ပါသနည်း။ (အမျိုးသား/သမီး အနည်းဆုံးအခက်အခဲ ၅ ခုစီဖော်ပြပါ)

အုပ်စုဖွဲ့ဆွေးနွေးမှုမှ တင်ပြသောအခက်အခဲအတားအဆီးများ	
ကျေးရွာအစည်းအဝေးများ ပြုလုပ်ကွပ်ကဲရာ နေရာမရရှိခြင်း၊	<input type="checkbox"/> ကျား <input type="checkbox"/> မ <input type="checkbox"/> ကျား+မ
ဝိန်းဝံ့ကားများဖြင့် ဖြန့်ချိသော အခြေအနေအထား မကောင်းခြင်း။	<input type="checkbox"/> ကျား <input type="checkbox"/> မ <input type="checkbox"/> ကျား+မ
ညာဉ်၊ သွား၊ လက်ဆွဲ၊ လက်ဖက်ရည်၊ စားနပ်ရိက္ခာ အခြေအနေအထား မကောင်းခြင်း။	<input checked="" type="checkbox"/> ကျား <input type="checkbox"/> မ <input type="checkbox"/> ကျား+မ
မိုးရာသီဦးစီးများ ပျက်စီးသွားလာရေး အခက်အခဲ ဖြစ်ခြင်း။	<input type="checkbox"/> ကျား <input type="checkbox"/> မ <input type="checkbox"/> ကျား+မ
ကစားယာ မရှိခြင်း၊ ကစားရုံ မရှိခြင်း၊ ဆောင်ရွက်မှု မရှိခြင်း။	<input type="checkbox"/> ကျား <input type="checkbox"/> မ <input type="checkbox"/> ကျား+မ
	<input type="checkbox"/> ကျား <input type="checkbox"/> မ <input type="checkbox"/> ကျား+မ

၉။ မျှော်မှန်းခြင်း- နောင်လာမည့် (၅) နှစ် အတွင်း ကျေးရွာဖွံ့ဖြိုးရေး မျှော်မှန်းလျာထားချက်များအား တင်ပြပါ။

အုပ်စုဖွဲ့ဆွေးနွေးမှုမှ တင်ပြသောအခက်အခဲအတားအဆီးများ	
လာမည့် ၅ နှစ်အတွင်း အကဲဖြတ်ဖြည့်စွန်းရေးအစီအစဉ်	<input type="checkbox"/> ကျား <input type="checkbox"/> မ <input type="checkbox"/> ကျား+မ
လမ်းပို့ဆောင်ရေးအစီအစဉ်၊ မီးရထား၊ ပါကစတာ၊ မြေပိုင်း၊ ပါကစတာ	<input type="checkbox"/> ကျား <input type="checkbox"/> မ <input type="checkbox"/> ကျား+မ
သွား၊ လက်ဆွဲ၊ လက်ဖက်ရည် စသည်	<input type="checkbox"/> ကျား <input type="checkbox"/> မ <input type="checkbox"/> ကျား+မ
ကျေးရွာအစည်းအဝေး ပြုလုပ်ရေးအစီအစဉ်၊ မိုးရာသီကာလ ဖြစ်ခြင်း	<input type="checkbox"/> ကျား <input type="checkbox"/> မ <input type="checkbox"/> ကျား+မ
ကစားယာများ ပြုလုပ်ရေးအစီအစဉ်၊ ကစားရုံ မရှိခြင်း	<input type="checkbox"/> ကျား <input type="checkbox"/> မ <input type="checkbox"/> ကျား+မ
လင်၊ သမီး	<input type="checkbox"/> ကျား <input type="checkbox"/> မ <input type="checkbox"/> ကျား+မ

အမှတ်	ကျေးရွာအတွက် ဦးစားပေး ဖွံ့ဖြိုးတိုးတက်မှု လုပ်ငန်းစဉ်များ	အမျိုးအမည်	အမျိုးအမည်	အကုန်အကျ	အမျိုးအမည်	အမျိုးအမည်	အမျိုးအမည်
၁	ရွာတွင်းလမ်း ကျေးရွာအတွင်း ဖြန့်ဖြူး	အမျိုးအမည်	လမ်းပန်းဆက်သွယ်ရေး	32,000,000	၂၁၇	၁၈၈	၄၀၀
၂	စံတေးဆောင်ရွက်ခြင်းလုပ်ငန်း	အမျိုးအမည်	လမ်းပန်းဆက်သွယ်ရေး	၁၅,၀၀၀,၀၀၀	၂၁၇	၁၈၈	၄၀၀
၃	မူကြိုကျောင်းဆောက်လုပ်ခြင်းလုပ်ငန်း	အမျိုးအမည်	ပညာရေး	၄၃,၇၀၀,၀၀၀	၂၁၇	၁၈၈	၄၀၀
၄	ဆိပ်ကမ်းဖွဲ့စည်းရေးလုပ်ငန်း	အမျိုးအမည်	ဖွဲ့စည်းရေး	၁၃,၈၆၀,၀၀၀	၂၁၇	၁၈၈	၄၀၀
၅	ကျေးရွာအတွင်းဆေးကုသရေးလုပ်ငန်း	အမျိုးအမည်	ကျန်းမာရေးဆောင်ရွက်ရေး	၃၆,၀၀၀,၀၀၀	၂၁၇	၁၈၈	၄၀၀
၆	ရွာဆက်လမ်းကျေးရွာအတွင်းလုပ်ငန်း	အမျိုးအမည်	လမ်းပန်းဆက်သွယ်ရေး	၃၁,၆၈၀,၀၀၀	၂၁၇	၁၈၈	၄၀၀

ဃ၊ လူထုစီမံကိန်း၏ လာမည့် (၄) နှစ်အတွက် အကျိုးမဝင်သော ဦးစားပေး ဖွံ့ဖြိုးတိုးတက်မှု လုပ်ငန်း အစီအစဉ်များအားဖော်ပြပါ။

အဆင့်	ကျေးရွာအတွက် ဦးစားပေး ဖွံ့ဖြိုးတိုးတက်မှု လုပ်ငန်းစဉ်များ	အဆိုပြုသူ (အမျိုးသားများ/အမျိုးသမီးများ/အမျိုးသား+အမျိုးသမီး)	အခန်းကဏ္ဍ
၁	အမျိုးအမည်	အမျိုးအမည်	စာပေရေးသားရေး
၂			
၃			
၄			
၅			

ခေါင်းဆောင်၊ ကျေးရွာစီမံကိန်းအထောက်အကူပြုကော်မတီမှအတည်ပြုသည်။

အမည် ဦးစိုးလှိုင် လက်မှတ် *ly* နေ့စွဲ ၇.၆.၂၀၁၇

၈။ လူထုစီမံကိန်း၏ လာမည့် (၄) နှစ်အတွက် အကျုံးဝင်သော ဦးစားပေး ဖွံ့ဖြိုးတိုးတက်မှု လုပ်ငန်း အစီအစဉ်များအားဖော်ပြပါ။

အဆင့်	ကျေးရွာအတွက် ဦးစားပေး ဖွံ့ဖြိုးတိုးတက်မှု လုပ်ငန်းစဉ်များ	အဆိုပြုသူ (အမျိုးသားများ/ အမျိုးသမီးများ/အမျိုးသား+ အမျိုးသမီး)	ခန့်မှန်းကုန်ကျ စရိတ်	အကျိုးခံစားခွင့်ရှိသူ ခန့်မှန်းခြေ အရေအတွက်
၁	ရွာတွင်းလမ်း၊ ဒဏ်ကျွေကန်၊ အိမ်အုံ၊ အိမ်အုံ (၆၀၀)	အမျိုးသား	၄၇၅၂၀၀၀၀	၄၀၀ ဦး
၂	ရွာတွင်းလမ်း၊ အိမ်အုံ၊ အိမ်အုံ (၆၀' x ၄၀')	အမျိုးသား + အမျိုးသမီး	၁၅,၀၀၀,၀၀၀	၄၀၀
၃	ရွာတွင်းလမ်း၊ အိမ်အုံ၊ အိမ်အုံ (၆၀' x ၄၀')	အမျိုးသား + အမျိုးသမီး	၄၃၂၀၀၀၀၀	၄၀၀
၄	ရွာတွင်းလမ်း၊ အိမ်အုံ၊ အိမ်အုံ (၆၀၀)	အမျိုးသား	၁၃,၃၆၀,၀၀၀	၄၀၀
၅	ရွာတွင်းလမ်း၊ အိမ်အုံ၊ အိမ်အုံ (၆၀' x ၄၀')	အမျိုးသား + အမျိုးသမီး	၃၆၀၀၀၀၀၀	၄၀၀
၆	ရွာတွင်းလမ်း၊ အိမ်အုံ၊ အိမ်အုံ (၆၀၀)	အမျိုးသမီး	၃,၆၈၀,၀၀၀	၄၀၀
၇	ရွာတွင်းလမ်း၊ အိမ်အုံ၊ အိမ်အုံ (၆၀၀)	အမျိုးသမီး	၂၃,၇၆၀,၀၀၀	၄၀၀

ဃ။ လူထုစီမံကိန်း၏ လာမည့် (၄) နှစ်အတွက် အကျိုးမဝင်သော ဦးစားပေး ဖွံ့ဖြိုးတိုးတက်မှု လုပ်ငန်း အစီအစဉ်များအားဖော်ပြပါ။

အဆင့်	ကျေးရွာအတွက် ဦးစားပေး ဖွံ့ဖြိုးတိုးတက်မှု လုပ်ငန်းစဉ်များ	အဆိုပြုသူ (အမျိုးသားများ/ အမျိုးသမီးများ/ အမျိုးသား+ အမျိုးသမီး)	အခန်းကဏ္ဍ
၁	အမျိုးသမီးများအတွက် အလုပ်အကိုင်အခွင့်အလမ်းများ ဖန်တီးပေးခြင်း	အမျိုးသမီး	
၂			
၃			
၄			
၅			

ခေါင်းဆောင်၊ ကျေးရွာစီမံကိန်းအထောက်အကူပြုကော်မတီမှ အတည်ပြုသည်။

အမည် ဒို.လှစံထွန်း လက်မှတ် [လက်မှတ်] နေ့စွဲ ၁၆.၇.၂၀၁၈

