



ပြည်ထောင်စုမြန်မာနိုင်ငံတော်အစိုးရ  
စိုက်ပျိုးရေး၊ မွေးမြူရေးနှင့် ဆည်မြောင်းဝန်ကြီးဌာ  
ကျေးလက်ဒေသဖွံ့ဖြိုးတိုးတက်ရေးဦးစီးဌာန

**National Community Driven Development Project**  
လူထုဗဟုပြုစီမံကိန်း၊ လှိုင်းဘွဲ့မြို့နယ်

**ကျေးရွာဖွံ့ဖြိုးရေးအစီအစဉ်**



**ပတကျေးရွာအုပ်စု  
ကျေးဖန်ကျေးရွာ**

## မာတိကာ

<u>စဉ်</u>	<u>အကြောင်းအရာ</u>	<u>စာမျက်နှာ</u>
၁။	လှိုင်းဘွဲ့မြို့နယ်အခြေပြမြေပုံ .....	၁
၂။	ကျေးရွာမြေပုံ (တည်နေရာ) .....	၂
၃။	အုပ်စုတွင်ပါဝင်သော ကျေးရွာများစာရင်း .....	၃
၄။	ကျေးရွာအခြေခံအချက်အလက်များ (ကျေးရွာသမိုင်းကြောင်း) .....	၄-၅
၅။	လူထုပူးပေါင်းပါဝင်သော လူမှုဆန်းစစ်ခြင်းနှင့် အကဲဖြတ်ခြင်း လုပ်ငန်းစဉ် (PSA/PRA) အကျဉ်းချုပ်ဇယား .....	၆
၆။	ကျေးရွာဖွံ့ဖြိုးရေးအစီအစဉ်အတွက်အသုံးပြုခဲ့သော PRA tools တစ်ခုချင်းစီအတွက် သုံးသတ်ချက်များ	
	၁။ ကျေးရွာလူမှုရေးနှင့်အရင်းအမြစ်ပြမြေပုံ (Social Map) .....	၇
	၂။ ရာသီခွင်ပြပြကွဲဒီဇိုင်း (Seasonal Cleander) .....	၈
	၃။ ဥစ္စာနေကြွယ်ဝမှုပြဇယား (Wealth Ranking) .....	၉
	၄။ ကျား၊မ ပင့်ကူအိမ်သုံးသပ်ခြင်း (Cob Web) .....	၁၀
	၅။ အရင်းအမြစ်အသုံးချမှုပုံစံပြဇယား (Asset Mapping) .....	၁၁-၁၂
	၆။ အဖွဲ့အစည်းချိတ်ဆက်မှုပြဇယား (Veen Diagram).....	၁၃-၁၄
၇။	ကော်မတီဝင်များရွေးချယ်ခြင်းနှင့် ကျေးရွာဖွံ့ဖြိုးရေးအစီအစဉ် ဆောင်ရွက်မှုမှတ်တမ်း .....	၁၅
၈။	ကျေးရွာအချက်အလက်များ (PC 1) .....	၁၆-၁၉
၉။	စီမံကိန်းစက်ဝန်းအချိန်ဇယား (PC 2) .....	၂၀
၁၀။	ကျေးရွာဖွံ့ဖြိုးရေးဦးစားပေးအစီအစဉ် (PC 3) .....	၂၁-၂၈
၁၁။	အစည်းဝေးမှတ်တမ်းများ .....	၂၉-၃၀
၁၂။	ကဏ္ဍအလိုက်ဦးစားပေးဖွံ့ဖြိုးရေးလုပ်ငန်းစဉ်များ .....	၃၁

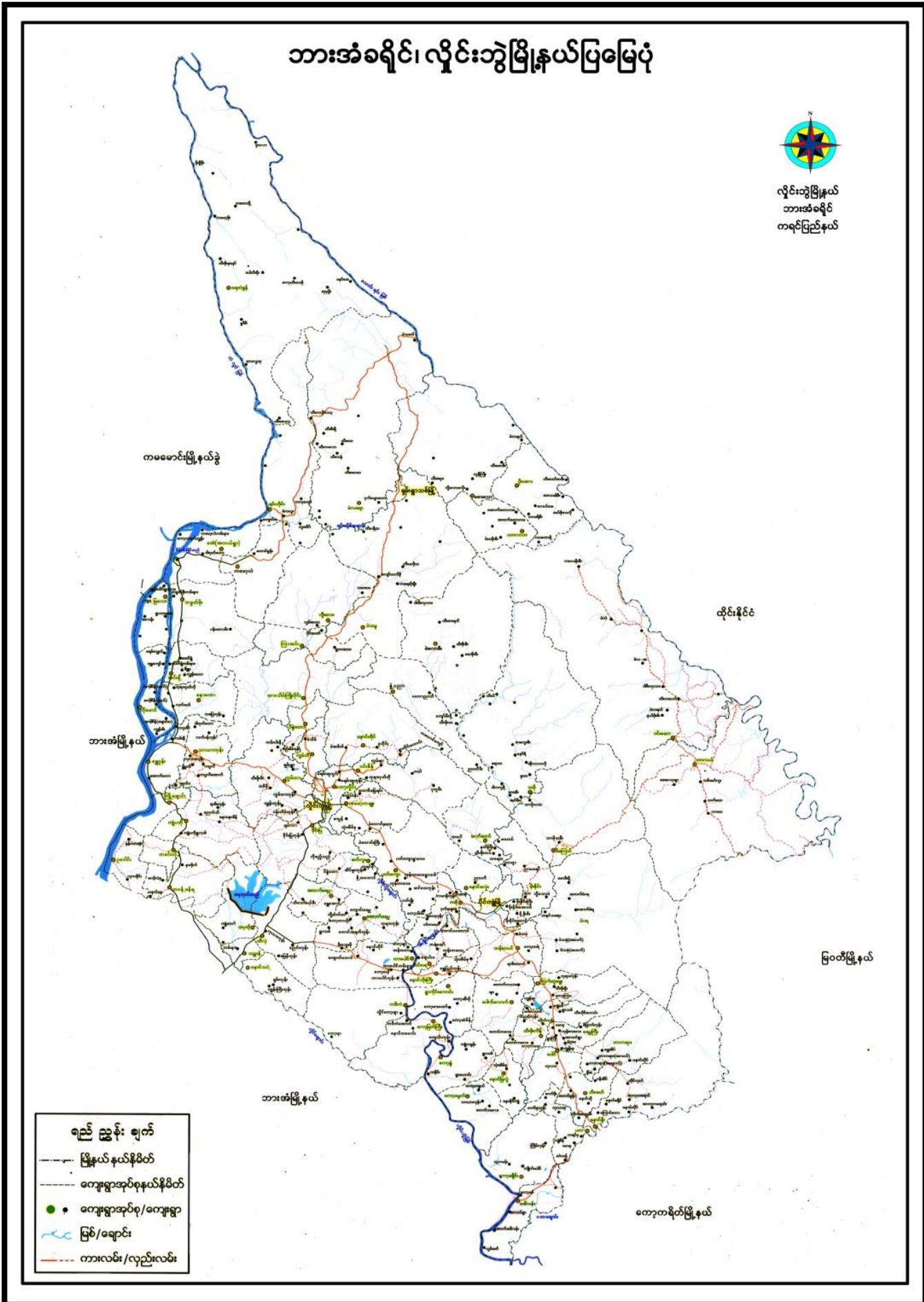



၂။ ကျေးရွာမြေပုံ (တည်နေရာ)

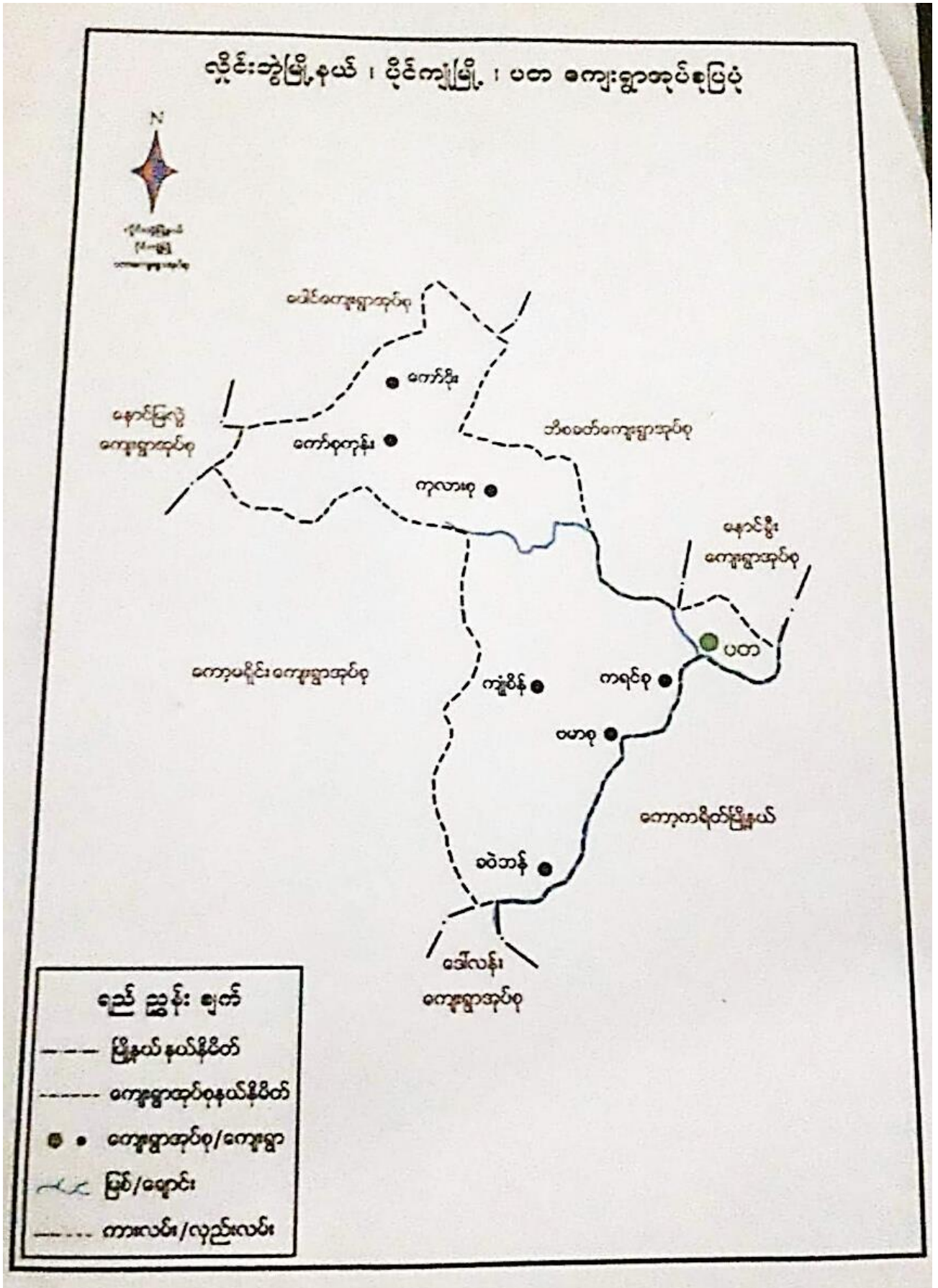

## ၃။ အုပ်စုတွင်ပါဝင်သော ကျေးရွာများစာရင်း

- ၁။ ကရင်စု
- ၂။ ဗမာစု
- ၃။ ကုလားစု
- ၄။ ကျုံစိန်
- ၅။ နောင်ချောင့်မိန်
- ၆။ ရွာသစ်ကုန်း
- ၇။ ကော့ဖန်
- ၈။ နောင်ဒရဲ
- ၉။ လာဒဝယ်
- ၁၀။ ကော့စူး
- ၁၁။ ကျောင်းကုန်း
- ၁၂။ ခဝဲဘန်

၄။ ကျေးရွာအခြေခံအချက်အလက်များ (ကျေးရွာသမိုင်းကြောင်း)

ရွာသစ်ကျေးရွာကျေးရွာအောက်ဒဲသမိုင်းကြောင်းအကျဉ်း  
 ရွာသစ်ကျေးရွာသည် ပတ်ကျေးနယ် လှိုင်ဘွဲ့မြို့နယ် ကျောက်ပြင်နယ်တွင်တည်  
 ရှိသော ရွာကလေးတစ်ရွာဖြစ်သည်။ ရှေးအခါက ၂၀၀၀ကျော်တွင် ဖြစ်ထဲကျေး ဖြစ်တမ်း  
 ထံရှုအောက်ထားဆဲပင်ဖြစ်သည်။ မွန်သို့ဆွေးနွေးစဉ် ၁၈၀၀ကျော်ကလေး ကျွဲမြန်ကလေး  
 ဖူးနဲ့ သူ့နွေးဖူးကလေးသည်ရွာမှထွက်ခွာပြီး ရွာသစ်ကျေးအရပ်သို့ရောက်ခဲ့သည်။ ဖူးနဲ့ကလေးကို  
 တစ်ခုပေါ်တွင်တဲကလေး အောက်လုပ်ခဲ့ပြီး မိသားစုနှင့်အတူနေထိုင်ခဲ့ကြသည်။ စောင်ယာ  
 ခုတ်ထွင်ရှင်းလင်းပြီး စောင်ယာစပါးတို့ကိုဖြန့်ဖြူးဖြည့်ဖြူး အသက်မွေးဝမ်းကြောင်းပြုခဲ့ကြသည်။  
 နှစ်အနည်းငယ်ကြာလာတော့အခါ ဖူးနဲ့သည် လက်ထွက်အခြားမိတ်ဆွေအသင်းအပါအဝင် ကိုမြန်  
 လည်၏အောင်ကလေးသည်၊ နောက်ပိုင်းတွင်အခြားလုပ်သားတို့လည်း ကြောင့်ရာမှန်ရာ  
 ရာ လုပ်ကိုင်စားသောက်ရာမှ ရွာသစ်ကျေးအရပ်သို့ရောက်ရှိလာခဲ့ကြသည်။ ဤ  
 သို့ဖြင့် အိမ်ထောင်နှင့်လူနည်းစုလည်း တစ်ဖြည်းဖြည်းတိုးလာခဲ့ပြီး ဒုတိယမြောက်လူရာမှ ရွာ  
 ငယ်အားအဖြစ် တည်ရှိလာခဲ့သည်။ ရွာအောက်ကအသက်မွေးဝမ်းကြောင်းလုပ်ငန်းများမှာစောင်  
 ယာစပါးထိုးစပါးတို့ဖြင့်နှင့်လည်ယာစပါးတို့ဖြင့်ပင်ဖြစ်ခဲ့သည်။ မုဒ္ဒကလေးကိုလည်း  
 ကြည့်ကုံးကွယ်သူများ ဖြစ်ကြသည်။ များမကြာမီကလေးတွင် ဇွဲတပ်၍ ကွယ်စသည်  
 များမရှိပေ။ ဟာတပ်သောကံကြမ္မာသို့ကြီးကျရောက်ပေသည်။ အကြောင်းရင်းမှာ



ရွာသစ်ကျွန်းကျေးရွာ၏အောက်ခံသမိုင်းကြောင်းအကျဉ်း

မှစ၍၎င်း၎င်း ကျော်ကြီး ပွားခဲ့သော အနီး၎င်း KNU တိုက်ကြား၎င်း ပွားခဲ့သော ဝှက်ဝှက်  
ယင်ဖြစ်သည်။ ယင်းကာလများတွင် ဖွဲ့စည်းအစုအဝေးသစ်ကျွန်းကျေးရွာသည်လည်း အမည်းစောင်  
နယ်အဖြစ် ကျောက်ခဲရေသည်။ ထိုအကြောင်း ငြိမ်းချမ်းမှု၊ လုံခြုံမှုတို့အတွက် အသိပြုရန်  
တို့၏အဝေးမှ အင်းရဲရွာအထိ ခဲ့ရသည်သာမက တိုးတက်ဖွံ့ဖြိုးမှုနှင့်လည်း ကွာလေး ခဲ့ရသည်။  
ခရစ်သက္ကရာဇ် ၂၀၀၃ ခုနှစ်အောက်ပိုင်း ဒီဇင်ဘာလတွင် ရှေးအသွင်ကျွန်းကြောင့် လာချိန်မှစ၍ ငြိမ်းချမ်း  
မှုတစ်ဖြောင့်ဖြောင့် ရှိလာခဲ့သည်။ ယခုလက်ရှိကာလတွင် ရွာသစ်ကျွန်းကျေးရွာ၏ လူမှုအဖွဲ့  
အစည်း၊ မညာရေးနှင့် ကျန်းမာရေး ကဏ္ဍအပေါ်က ဝန်ထောက်မှု တို့မှာ အသစ်အတင်အစား  
မရှိချေဖြစ်သော်လည်း သွား၊ ဂွေးအတွက် လမ်းပန်းဆက်သွယ်ရေး ဖြောင့်ကောင်း ဖွံ့ဖြိုး  
အပြည့်အဝမရှိသေးပေ။ ကလေးသမားများအား အားပေးပေးပေးပေးပေးပေးပေးပေးပေးပေးပေးပေး  
နဲ့ နှစ်တစ်နှစ် သွား၊ ဂွေးအတွက် အားပေးပေးပေးပေးပေးပေးပေးပေးပေးပေးပေးပေးပေး  
များနှင့် ကြုံတွေ့စားနေရသည့်အကြောင်း ကာကွယ်ရေးဦးစီးဌာနမှ အကြောင်းအရာအား အရ ရွာသစ်ကျွန်းသည်  
လူနီးရေးအဖွဲ့အစည်း ၄၀၀ ဦးနှင့် အိမ်ထောင်စု ၆၅၀ ခန့် ဖွဲ့စည်းထားသော ရွာကြီးဖြစ်သည်။  
ရွာ၏အဓိကအဖွဲ့အစည်းများမှာ လယ်ယာချိတ် ဖြိုးဖြင့်ဖြစ်သည်။

၅။ လူထုပူးပေါင်းပါဝင်သော လူမှုဆန်းစစ်ခြင်းနှင့် အကဲဖြတ်ခြင်းလုပ်ငန်းစဉ် အကျဉ်းချုပ်ဇယား

ကျေးရွာအမည် - ကျေးရွာအမည်

ကျေးရွာအုပ်စု - ...

ရက်စွဲ - 2.6.19

စဉ်	ဆွေးနွေးခဲ့သော ရက်စွဲ	အကြောင်းအရာများ	ဆွေးနွေးဆောင်ရွက်ခဲ့သော သူများ/အဖွဲ့		ပါဝင်ခဲ့သူအရေ အတွက်
			ကျား	မ	
၁။	၂/၆/၁၉	လူမှုရေးအရင်းအမြစ်ပြုပြင်ဆင်နွှဲရေး ချက်များ	၁၁	၁၅	၂၆
၂။	၂/၆/၁၉	ခွဲစွဲစနစ် ငြိမ်သက်ရေး အဆင့်မြှင့်တင်ရေး ဆန်းစစ်ချက်များ	၁၁	၁၅	၂၆
၃။	၂/၆/၁၉	ကျေးရွာရှိ အရင်းအမြစ် ဖွံ့ဖြိုးရေး များအား သုံးစွဲမှုနှင့် စီမံခန့်ခွဲမှုအပေါ် သုံးသပ်ခြင်း နှင့် ဆန်းစစ်ချက်များ	၁၁	၁၅	၂၆
၄။	၂/၆/၁၉	ကုသခွင့်ပြုမှု ကွင်းဆင်းဆွဲခြင်း နှင့် ဆန်းစစ်ချက်များ	၁၁	၁၅	၂၆
၅။	၂/၆/၁၉	ပရိယာယ်ရှိသည့် သင်တန်း နှင့် ဆန်းစစ် ချက်များ	၂၀	၃၀	၅၀
၆။	၂/၆/၁၉	မင်းပုခံ (ကျေးရွာတွင်း ပြင်ပ အဖွဲ့ အစည်းများ ချိတ်ဆက်မှုပြုပုံစံ) ဆန်းစစ်ချက်များ	၁၁	၁၅	၂၆



၆။ ကျေးရွာဖွံ့ဖြိုးရေးအစီအစဉ်အတွက်အသုံးပြုခဲ့သော PRA tools တစ်ခုချင်းစီအတွက် သုံးသတ်ချက်များ

၁။ ကျေးရွာလူမှုရေးနှင့်အရင်းအမြစ်ပြမြေပုံ (Social Map)

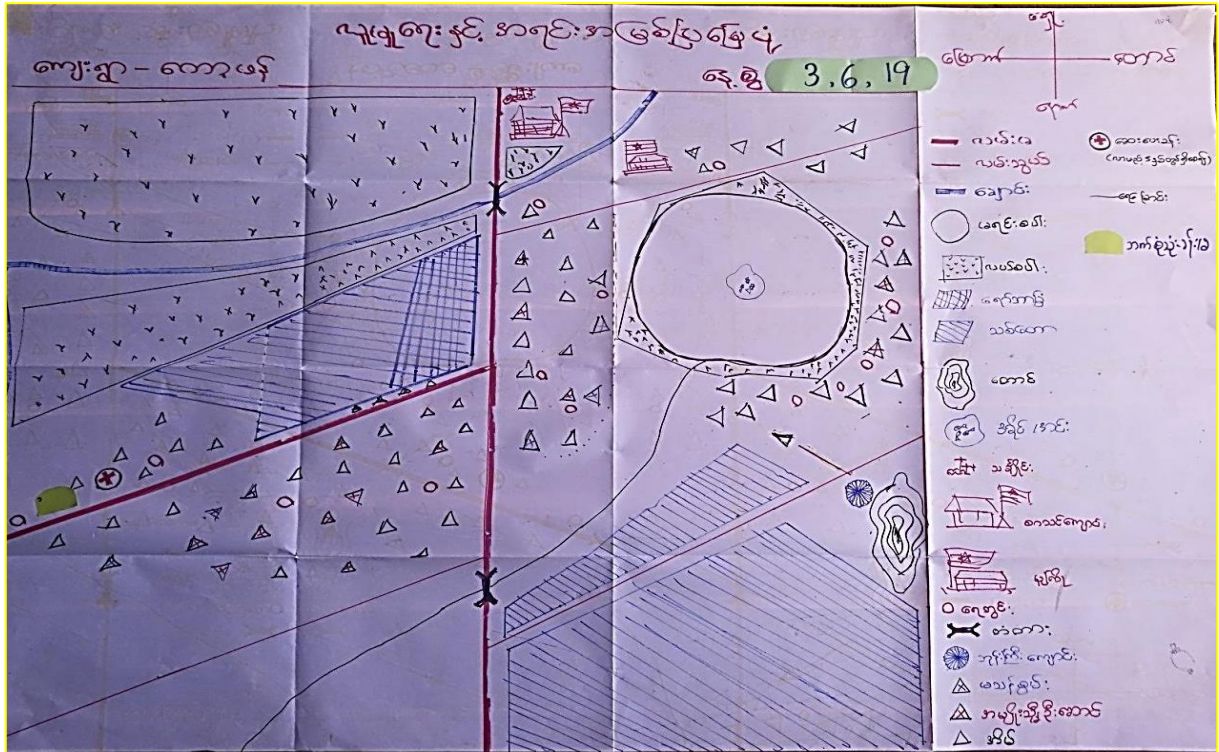

လူမှုရေးနှင့်အရင်းအမြစ်ပြမြေပုံ

ဆွေးနွေးဆန်းစစ်ခြင်း ကော့ဖန်ကျေးရွာ ၂.၆.၂၀၁၉

လူမှုရေး

ကော့ဖန်ရွာတွင်အမျိုးသမီးဦးဆောင်သောအိမ်ထောင်စုနှင့်မသန်စွမ်းသူတို့ရှိ၍ပိုးကရင်များသီးသန့်နေထိုင်သောရွာဖြစ်သည်။ အခြားပြောင်းရွှေ့နေထိုင်သော လူနည်းစုမရှိပါ။

အရင်းအမြစ်

ကော့ဖန်ရွာသည်လယ်ကွင်းဖြင့်ဝိုင်းရံထားသောရွာဖြစ်သည်။လယ်ယာသည်ရွာသားတို့၏အဓိကအသက်မွေးဝမ်းကြောင်းလုပ်ငန်းဖြစ်သည်။ မိုးရာသီတွင်အချို့ကတံငါလုပ်ငန်းလုပ်ကြသည်။ အခြားသယံဇာတအရင်းအမြစ်အဖြင့် ချောင်းမှသဲရနိုင်သည်။ ကိုယ်ထူကိုယ်ထစနစ်ဖြင့်ပြုလုပ်ထားသောကျေးရွာလမ်းမှာနည်းစနစ်မကျ၍ မိုးရာသီတွင်လမ်းများပျက်သောကြောင့်သွားလာရေးအခက်အခဲဖြစ်စေသည်။

၂။ ရာသီခွင်ပြပြက္ခဒိန်(Seasonal Cleander)

ရာသီခွင်ပြ ပြက္ခဒိန်

ကျေးရွာ - ကော့ဖန် ရက်စွဲ- 3.6.19

အခြေအနေအထား	အပူချိန်	အလင်းအား	အလေ့အကျင့်	အပူချိန်	အပူချိန်	အလင်းအား	အလေ့အကျင့်	အပူချိန်	အပူချိန်	အလင်းအား	အလေ့အကျင့်	အပူချိန်	အပူချိန်	အလင်းအား	အလေ့အကျင့်
ခြုံစိမ်းစား	-	-													
ဝေလွင့်/အပူ	%	%	%	%	%	%	%	%	%	%	%	%	%	%	%
အားလပ်ချိန်															
ပွဲစား															

ရာသီခွင်ပြ ပြက္ခဒိန်

ဆွေးနွေးဆန်းစစ်ခြင်း ကော့ဖန်ကျေးရွာ ၂.၆.၂၀၁၉

တစ်နှစ်တာကာလပတ်လုံးရွာ၏အခြေအနေကို ကဏ္ဍ ၄ ခုဖြင့် ဆန်းစစ်ဆွေးနွေးသည်။

။။။အလုပ်အကိုင်  
လယ်ယာလုပ်ငန်းဖြင့်အဓိကအသက်မွေးဝမ်းကြောင်းပြုသည်။ လယ်ယာလုပ်ငန်းမလုပ်သောသူတို့သည်ယိုးဒယားသွားကြသည်။

။။။ပွဲတော်  
ဗုဒ္ဓဘာသာလူမျိုးများဖြစ်ကြ၍ရာသီအလိုက် ပွဲတော်ကျင်းပကြသည်။ ပွဲတော်ရက်မှာတစ်ရက်နှစ်ရက်မှ အလွန်ဆုံး တစ်ပတ်အထိ ဆင်နွှဲကြသည်။ အထူးဖြင့်ဆင်ပြုပွဲဖြစ်သည်။ ဝါခေါင်လတွင်ကရင်ရိုးရာလက်ချည်ပွဲကို ပြုလုပ်ကြသည်။

။။။ဝင်ငွေနှင့်ထွက်ငွေ  
အလုပ်အကိုင်နည်းခြင်းနှင့်ကုန်ဈေးနှုန်းကြီးခြင်းကြောင့်ဝင်ငွေသည်ထွက်ငွေထည့်နည်းသည်။အချို့ကနိုင်ငံခြားဝင်ငွေကိုအားကိုးရသည်။အချို့ကငွေချေးကြပြီးလုပ်ငန်းပေါ်ချိန်တွင်ပြန်စပ်ကြသည်။အခြားသောအလုပ်အကိုင်အဆင့်အလမ်းများဖန်တီးပေးရန်လိုအပ်နေသည်။

။။။အားလပ်ချိန်  
အားလပ်ချိန်ဟုဆိုနိုင်သောအချိန်ကားမရှိလှပေ။လယ်ယာလုပ်ငန်းပြီးဆုံးပါက ကျန်သောလများတွင် ကျဘန်းလုပ်ကိုင်ကြသည်။အချို့ကယိုးဒယားသွားကြသည်။ အချုပ်အားဖြင့်ဆိုရသော် လယ်ယာလုပ်ငန်းပြီးစီးချိန် တွင် စီမံကိန်းလုပ်ငန်းကိုစတင်မှသာ လူထုများပူးပေါင်းပါဝင်လာနိုင်မည်။



၃။ ဥစ္စာနေကြွယ်ဝမှုပြဇယား (Wealth Ranking)

ဥစ္စာနေကြွယ်ဝမှု အဆင့်သတ်မှတ်ချက်ပြဇယား

ကျေးရွာ ကျေးဇာန် ရက်စွဲ- 3.6.19

အဆင့်	သတ်မှတ်ချက်	အိမ်ထောင်စု	
		အရေအတွက်	ရာခိုင်နှုန်း
အဆင့်မြေသော အုပ်စု	သစ်တော၊ ကျေး၊ နိုင်ငံ၊ လယ်၊ ဂျာနယ်၊ ကျေး၊ နွား၊ ဇာ၊ ကျေး၊ နိုင်ငံ၊	5	7%
အလယ်အလတ် အုပ်စု	သစ်တော၊ နိုင်ငံ၊ လယ်၊ ဂျာနယ်၊ ကျေး၊ နွား၊ ဇာ၊ ကျေး၊ နိုင်ငံ၊	40	53%
အဆင့်မမြေသော အုပ်စု	ကျေး၊ နွား၊ ဇာ၊ ကျေး၊ နိုင်ငံ၊ ကျေး၊ နွား၊ ဇာ၊ ကျေး၊ နိုင်ငံ၊	29	40%
		74	100%

ဥစ္စာနေကြွယ်ဝမှုပြဇယား

ဆွေးနွေးဆန်းစစ်ခြင်း

ကျေးဇာန်ကျေးရွာ

၂.၆.၂၀၁၉

ကျေးရွာ၏ဥစ္စာနေကြွယ်ဝမှုပြဇယား အရ အဆင့်သုံးဆင့်ဖြင့်ဖော်ပြနိုင်သည်။

1. အဆင့်မြေသောအုပ်စု
2. အလယ်အလတ်အုပ်စု နှင့်
3. အဆင့်မမြေသောအုပ်စု တို့ဖြစ်ကြသည်။

အဆင့်မြေသောအကြောင်းအရင်းကိုဆွေးနွေးကြည့်ရာတွင် အလုပ်အကိုင်နည်းပါးခြင်း၊ လုပ်အားခနည်းခြင်း၊ အချို့မှာရွာ၌ရှိသောအလုပ်ကိုစိတ်မဝင်စားခြင်းတို့ကြောင့်ဖြစ်သည်။ ကုန်ဈေးနှုန်းနှင့်လုပ်အားဝင်ငွေလည်းမကိုက်သောကြောင့် ရွာရှိအလုပ်အကိုင်နှင့်စားမလောက်ပေ။ အဆင့်သောအုပ်စုအများစုသည်နိုင်ငံခြားဝင်ငွေကြောင့်သာဖြစ်သည်။ ယိုးဒယားသွား၍ ဝင်ငွေရှာကြသည်။ အလယ်အလတ်အုပ်စုများ နှင့်အဆင့်မမြေသောအုပ်စုများမှာမူ ကျား၊ နွားကိုသာလုပ်ကိုင်ကြသည်။ အချို့မှာ ငွေချေးစားကြသည်။ ထို့ကြောင့် လယ်ယာလုပ်ငန်းအပြင် အခြားအလုပ်အကိုင်အခွင့်အလမ်းများဖန်တီးပေးရန်လိုအပ်ကြောင်းအနှစ်ချုပ်ဆွေးနွေးသည်။



၄။ ကျား၊မ ပင့်ကူအိမ်သုံးသပ်ခြင်း(Cob Web)

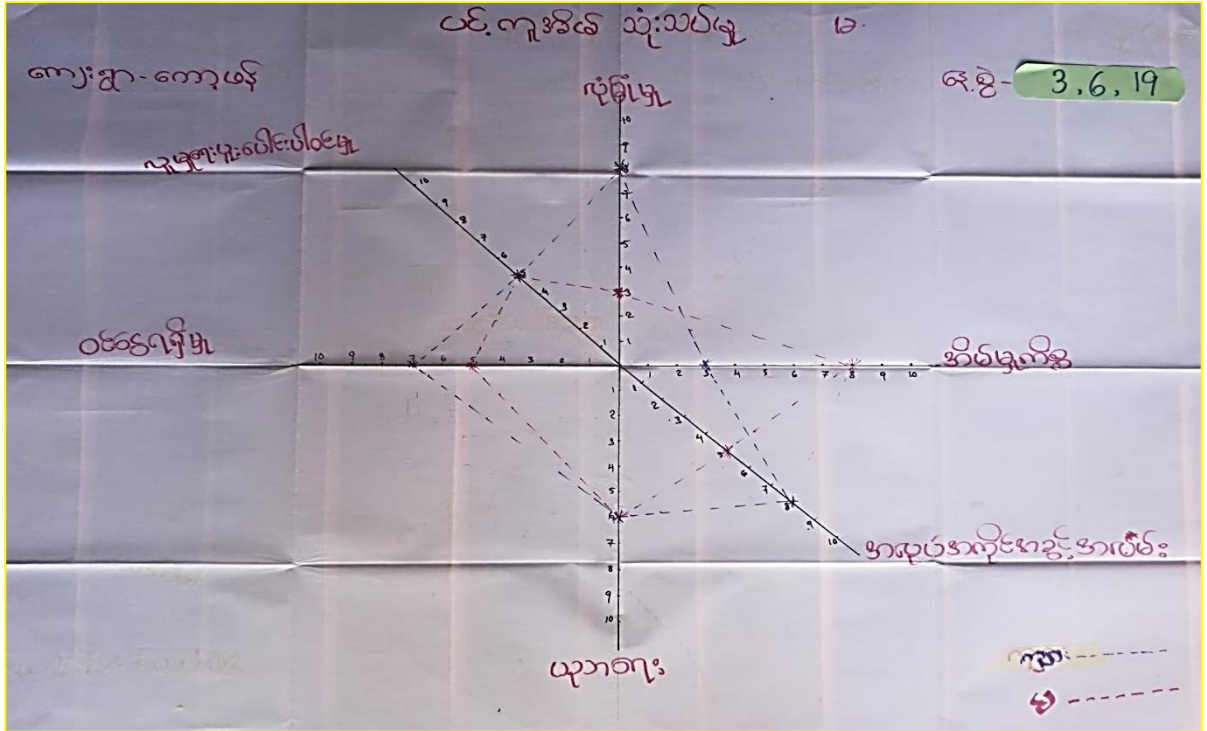

ပင့်ကူအိမ်ပုံစံ

ဆွေးနွေးဆန်းစစ်ခြင်း

ကျော့ဖန်ကျေးရွာ

၂.၆.၂၀၁၉

- အမျိုးသမီးများ၏ဘဝဖွံ့ဖြိုးတိုးတက်ရေးကိုအထောက်အကူပြုစေရန်နှင့်သတိပြုမိစေရန်အတွက်အခန်းကဏ္ဍ ၆ ခုဖြင့်ဆွေးနွေးတင်ပြသည်။
- ပညာရေး၊လူမှုရေး၊ဝင်ငွေရရှိရေး၊အလုပ်အကိုင်၊အိမ်မှုကိစ္စနှင့်လုံခြုံမှု အပိုင်းတို့ဖြစ်သည်။
- အမျိုးသမီးတို့သည်အိမ်မှုကိစ္စတွင်အချိန်ပေးကြသည်ကိုများသောအားဖြင့်တွေ့ရသည်။
- ဝင်ငွေရသောအလုပ်အကိုင်တွင်အမျိုးသမီးများကအမျိုးသားလောက်မရကြပေ။
- ဘေးကင်းလုံခြုံမှုတွင်လည်းအမျိုးသမီးများကအားနည်းနေသည်။
- ပညာရေးလက်လမ်းမှီမှာ အတူတူပင်ဖြစ်သည်။ သို့သော် ငွေကြေးမထောက်ပံ့နိုင်လျှင်သားကြီးသို့မဟုတ်သမီးကြီးကိုအလုပ်လုပ်စေသည်။
- အချုပ်အားဖြင့်ဆိုရသော် အမျိုးသမီး သည်အိမ်မှုကိစ္စတွင်အချိန်ပိုပေးရ၍သော်လည်းကောင်း ရှေးရိုးစွဲခြားမှုကြောင့်သော်လည်းကောင်း စသည်တို့ကြောင့်အသိအမြင်ဖွံ့ဖြိုးမှုမှာအားနည်းနေသေးသည်။ထို့ကြောင့်အမျိုးသမီးများအတွက်စွမ်းဆောင်ရေမြင့်သင်တန်းများ အမြင်ဖွင့်သင်တန်းများပေးခြင်းဖြင့် အမျိုးသမီးတို့၏ဘဝတိုးတက်ဖွံ့ဖြိုးရေးကိုတိုးမြှင့်ပေးရမည်ဖြစ်သည်။

၅။ အရင်းအမြစ်အသုံးချမှုပုံစံပြဇယား(Asset Mapping)

အရင်းအမြစ်ပိုင်ဆိုင်မှုအသုံးပြုခြင်းပြဇယား

ကျေးရွာ

နေ့စွဲ - 3.6.19

ကျွန်တော်	အုပ်ချုပ်စက်	သဲ	လယ် မြန်ကျွန်း
		သစ်စော	စာသင်ကျောင်း
		လမ်း	တံတား
		ဘုန်းကြီးကျောင်း	ဆေးရုံ
		ကား	ဂျာနယ်

အရင်းအမြစ်ပိုင်ဆိုင်မှုနှင့် ထိန်းချုပ်မှုပြဇယား

ကျေးရွာ - ကော့ဖန်

နေ့စွဲ - 3.6.19

အုပ်ချုပ်စက်	အုပ်ချုပ်စက်	အုတ်	ကား	လမ်း	သစ်စော
		ဘုန်းကြီးကျောင်း	ဆေးရုံ	တံတား	ဂျာနယ်
		သဲ	မြန်ကျွန်း	လယ်	စာသင်ကျောင်း

# အရင်းအမြစ်စုံစွဲမှုနှင့်ထိန်းချုပ်မှုပုံစံ

ဆွေးနွေးဆန်းစစ်ခြင်း

ကျော့ဖန်ကျေးရွာ

၂.၆.၂၀၁၉

အများပိုင်ဆိုင်သောအရင်းအမြစ်အဖြင့် စာသင်ကျောင်း၊ ဘုန်းကြီးကျောင်း၊ စေတီ၊ လမ်း၊ ဇရပ် နှင့် တံတားတို့ရှိသည်။ ကျားမရေးရာခွဲခြားထားမှုမှာသီးသန့်မရှိကြပေ။ လူမှုရေးကဏ္ဍ တွင် အခွင့်အရေးတန်းတူပေး၍ သုံးစွဲကြသည်။ မိမိနှင့်အပ်စပ်သောကဏ္ဍတွင်သုံးစွဲခွင့်ပေးသည်။ ထိန်းချုပ်ခွင့်ပေးသည်။ သို့သော်လည်းဘာသာရေးကဏ္ဍတွင်အမျိုးသမီးများဆုံးဖြတ်ချက်ချနိုင်မှုနည်းသော်လည်းအကြံပေးနိုင်သည်။ အချုပ်အားဖြင့်ဆိုသော် ကျားမတန်းတူရေးအခန်းကဏ္ဍတွင် ဘာသာရေးမှအပကျန်ကဏ္ဍတို့တွင်အမျိုးသမီးဆုံးဖြတ်ပိုင်ခွင့်အတူတူပင်ရှိသည်။



၆။ အဖွဲ့အစည်းချိတ်ဆက်မှုပြပုံ (Venn Diagram)

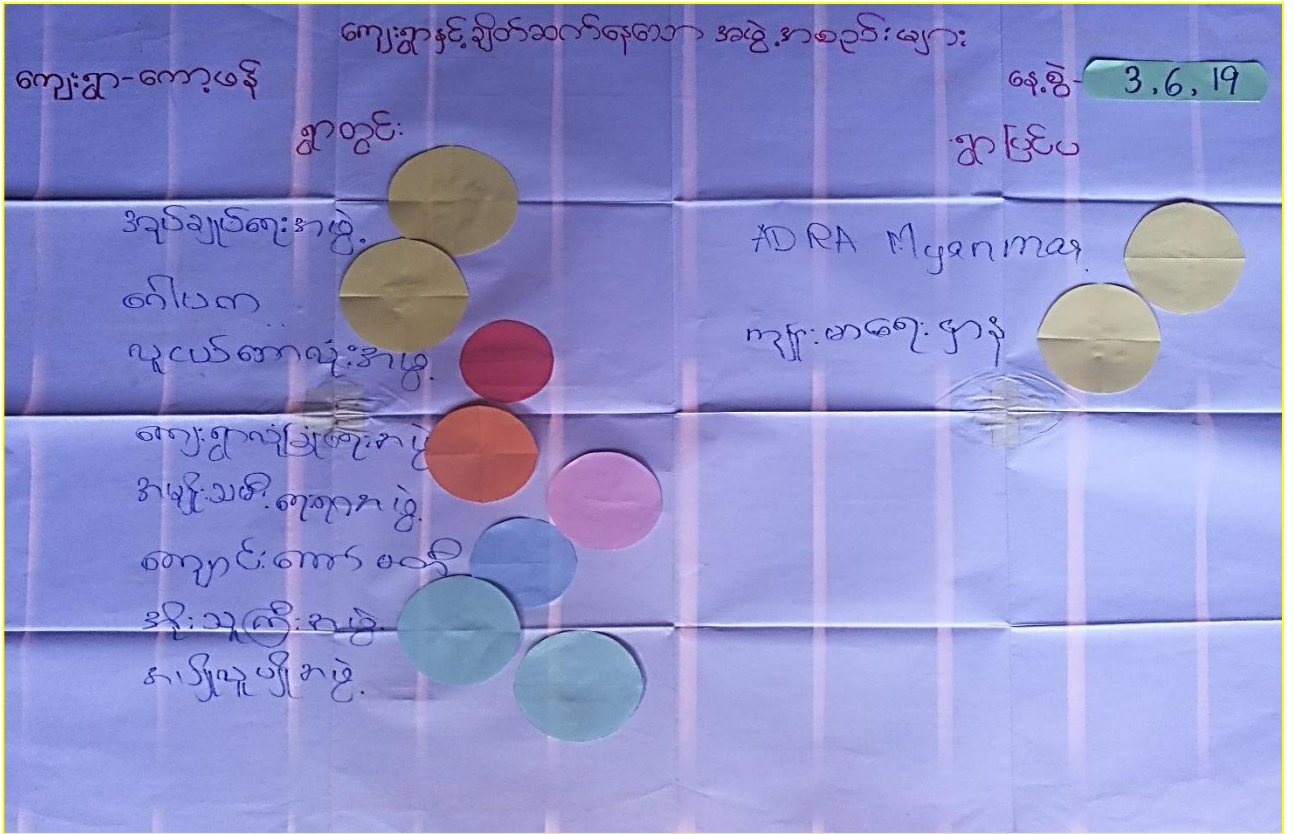

## ပင်းပုံစံ

ဆွေးနွေးဆန်းစစ်ခြင်း      ကော့ဖန်ကျေးရွာ      ၂.၆.၂၀၁၉

- ကျေးရွာတွင် ပညာရေးဆိုင်ရာ ၊ ကျန်းမာရေးဆိုင်ရာ ၊ အုပ်ချုပ်ရေးဆိုင်ရာ ၊ ဘာသာရေးဆိုင်ရာအဖွဲ့အစည်းများ အဖွဲ့ဝင်များရှိသည်။
- ကျေးရွာပြင်ပတွင် မြို့နယ်မှဌာနဆိုင်ရာများ၊ တိုင်းရင်းသားလက်နက်ကိုင်များရှိသည်။
- အုပ်ချုပ်ရေးကဏ္ဍမှအပ ကျန်အခန်းကဏ္ဍတို့တွင်အမျိုးသမီးများပါဝင်သည်ကိုတွေ့ရှိရသည်။
- ကျေးရွာတွင်အုပ်ချုပ်ရေးအဖွဲ့နှင့်ရပ်မိရပ်ဖသည်ဩဇာအရှိဆုံးဖြစ်သည်။
- ကျန်အဖွဲ့များသည်မိမိကဏ္ဍအလိုက်လုပ်ဆောင်ကြသည်။



၇။ ကော်မတီဝင်များရွေးချယ်ခြင်းနှင့် ကျေးရွာဖွံ့ဖြိုးရေးအစီအစဉ် ဆောင်ရွက်မှုမှတ်တမ်း





**၈။ ကျေးရွာအချက်အလက်များ(PC 1)**

ပုံစံ - ၈ - ၁ ကျေးရွာအခြေခံအချက်အလက်များ (Form PC 1)

လမ်းညွှန်ချက်၊ ကျေးရွာတစ်ရွာသို့ ပထမဆုံးပိတ်ဆက်ခရီးသွားရောက်သောအခါ လူထုစည်းရုံးရေးမှူးသည် ကျေးရွာခေါင်းဆောင်များအား ကျေးရွာအချက်အလက်များကို ဖေ့ဘာရပ်စံ၍ တောင်းခံရသည်။ ဤအချက်အလက်များကို စီမံကိန်းပိတ်ဆက်အစည်းဝေးမတိုင်မီ တောင်းခံရမည်။ စီမံကိန်းပိတ်ဆက်အစည်းဝေးတွင် လူထုစည်းရုံးရေးမှူးသည် ဤအချက်အလက်များအား စစ်ဆေးပြီးမှန်ကန်အောင် ပြုလုပ်ရမည်။ ပြီးနောက်တွင် လူထုစည်းရုံးရေးမှူးမှ သတင်းအချက်အလက်ထဲသို့ Tablets မှ တဆင့် ဖြည့်သွင်းရမည်။

ကျေးရွာခေါင်းဆောင် အမည် ဒေါ်မောဇိဗ	ကျေးရွာခေါင်းဆောင်၏ ဖုန်းနံပါတ် ၀၉၆၄၉၉၉၄၇၇၇၇	လူထုစည်းရုံးရေးမှူး၏ အမည် ကျေးရွာ
ပြည်နယ်၊ တိုင်းဒေသကြီး ဂဏ၍	မြို့နယ် ပုသိမ်	ကျေးရွာအုပ်စု ပု
		ကျေးရွာ ကျေးရွာ

က။ လူဦးရေ

လူမျိုးစု	အိမ်ထောင်စုအရေအတွက်	ကိုးကွယ်သည့်ဘာသာ	အိမ်ထောင်စုအရေအတွက်
လူမျိုးစု (၁) - မြန်မာ	74	ဘာသာ(၁) - မြန်မာ	74
လူမျိုးစု (၂) -		ဘာသာ(၂) -	
လူမျိုးစု (၃) -		ဘာသာ(၃) -	
လူမျိုးစုစုစု -		ဘာသာစုစု -	
အခြား			
အ	အရေအတွက်	74	
မသန်စွမ်းသူများ		5	
သက်ကြီးရွယ်အိုများ (၆၅ နှစ် နှင့် အထက်)		8	
စစ်ဘေးရှောင်		-	

	အမျိုးသား(အရေအတွက်)	အမျိုးသမီး(အရေအတွက်)	စုစုပေါင်းအရေအတွက်
လူဦးရေ	၇၇၃	၇၃၀	၄၆၃
လူမျိုးစု (၁)-ကရင်	၇၇၃	၇၃၀	၄၆၃
လူမျိုးစု (၂)-----			
လူမျိုးစု (၃)-----			
အခြား			
အိမ်ထောင်ဦးစီး	၇၃	၁	၇၄

(ခ)အခြေခံအဆောက်အအုံ အသုံးအဆောင်များ

စာသင်ကျောင်း	အမှတ် ခြံမပါ	ကျန်းမာရေး	အမှတ် ခြံမပါ	ဘာသာရေးအဆောက် အအုံများ	အမှတ် ခြံမပါ
အထက်တန်းကျောင်း	<input type="checkbox"/>	ဆေးရုံ	<input type="checkbox"/>	စေတီ	<input checked="" type="checkbox"/>
အလယ်တန်းကျောင်း	<input type="checkbox"/>	ကျန်းမာရေးဌာန	<input type="checkbox"/>	ဘုန်းကြီးကျောင်း	<input checked="" type="checkbox"/>
မူလတန်းကျောင်း	<input checked="" type="checkbox"/>	ကျန်းမာရေးဌာနခွဲ	<input type="checkbox"/>	ဟိန္ဒူဘုရားကျောင်း	<input type="checkbox"/>
မူကြိုကျောင်း	<input type="checkbox"/>	ဆေးပေးခန်း	<input type="checkbox"/>	ခရစ်ယာန်ကျောင်း	<input type="checkbox"/>
အခြား	<input type="checkbox"/>	အခြား	<input type="checkbox"/>	ဗလီ	<input type="checkbox"/>
				အခြား	<input type="checkbox"/>
မှတ်ချက်		မှတ်ချက်		မှတ်ချက်	

ညွှန်းကျင်သူများမှတ်တမ်း (ကျေးရွာတွင်နေထိုင်သော သို့မဟုတ် တခြားရွာမှလာရောက်သောကျွမ်းကျင်သူများ)

(ခ) စာသင်ကျောင်း		(၂) ကျန်းမာရေး			(၃) လက်မှုပညာရှင်			
ရွာတွင်နေထိုင်သူ	အခြားရွာမှလာသူ		ရွာတွင်းနေထိုင်သူ	အခြားရွာမှလာသူ		ရွာတွင်းနေထိုင်သူ	အခြားရွာမှလာသူ	
မူလတန်းပြဆရာ/မ	<input checked="" type="checkbox"/>	<input checked="" type="checkbox"/>	ဆရာဝန်	<input type="checkbox"/>	<input type="checkbox"/>	လက်သမား	<input checked="" type="checkbox"/>	<input type="checkbox"/>
အထက်တန်းပြဆရာ/မ	<input type="checkbox"/>	<input type="checkbox"/>	လက်ထောက်ကျန်းမာရေးမှူး	<input type="checkbox"/>	<input type="checkbox"/>	ပန်းရံ	<input type="checkbox"/>	<input type="checkbox"/>
အလယ်တန်းပြဆရာ/မ	<input type="checkbox"/>	<input type="checkbox"/>	အမျိုးသမီးကျန်းမာရေးဆရာမ	<input type="checkbox"/>	<input type="checkbox"/>	လျှပ်စစ်ကျွမ်းကျင်၊ စီးသမား	<input type="checkbox"/>	<input type="checkbox"/>
မူကြိုဆရာ/မ	<input type="checkbox"/>	<input type="checkbox"/>	သားဖွားဆရာမ	<input type="checkbox"/>	<input type="checkbox"/>	ဇွန်ပိတ်သွယ်သူ	<input type="checkbox"/>	<input type="checkbox"/>
အခြား	<input type="checkbox"/>	<input type="checkbox"/>	ပြည်သူ့ကျန်းမာရေးလုပ်သား	<input type="checkbox"/>	<input type="checkbox"/>	စက်ပြင်ဆရာ	<input type="checkbox"/>	<input type="checkbox"/>
မှတ်ချက်				မှတ်ချက်				

(ဃ) ကျေးရွာသို့ ရောက်ရှိနိုင်သည့်လမ်းအခြေအနေ / ကျေးရွာတစ်ရွာသည် ၎င်း၏ကျေးရွာအုပ်စုနှင့် ဆက်သွယ်ထားသော လမ်းအခြေအနေ (အောက်ပါတို့ကိုပိုင်းပါ)

ကျောက်ကြမ်းလမ်း      ကတ္တရာလမ်း      ကွန်ကရစ်လမ်း      မော်တော်ဆိုင်ကယ်လမ်း  
 ကျောက်ခင်းလမ်း      မြေသားလမ်း      လူ့ဖွားလမ်း      အခြား \_\_\_\_\_

(င) ကျေးရွာတွင် ဖွဲ့စည်းပုံစံချက်

ပိုင်းပါ

(၁) လူထုဖွဲ့စည်းပုံစံချက်မတင်မှီ ဤကျေးရွာတွင် ကျေးရွာဖွဲ့စည်းမှု ဝိသေသချက်ရှိခဲ့ပါသလား?

ရှိပါသည် / မရှိပါ / မသိပါ

(၂) ရှိခဲ့ပါလျှင် ဤဝိသေသချက်ကို မည်သည့် ခုနှစ်တွင် ပြင်ဆင်ခဲ့ပါသနည်း?

နှစ်----- / မသိပါ

(၃) ဤဝိသေသချက်ကို မြို့နယ်မှ အတည်ပြုခဲ့ပါသလား?

ပြုခဲ့ပါသည် / မပြုခဲ့ပါ / မသိပါ



မိုးအကွာအဝေး

(၁) ဤကျေးရွာ၏ပဟိုမှ၎င်းကျေးရွာအုပ်စု၏ပဟိုအထိခရီးခိုင်းမည်မျှကွာဝေးသနည်း? ခိုင်း-----/မသိပါ

(၂) ဤကျေးရွာမှ ၎င်းကျေးရွာအုပ်စုပဟိုအထိသွားလာရာတွင်ကြာမြင့်သည့်အချိန်။

ခြောက်သွေ့ရာသီတွင်ကြာချိန်--15.15.36--ထော်လာဂျီ/မော်တော်ဆိုင်ကယ်/ခြေလျင်/လား/မော်တော်ဘုတ်/  
အခြား: -----

မိုးရာသီတွင်ကြာချိန်--15.18.36--ထော်လာဂျီ/မော်တော်ဆိုင်ကယ်/ခြေလျင်/လား/မော်တော်ဘုတ်/  
အခြား: -----

(ဆ) ပတ်ဝန်းကျင်ဆိုင်ရာသဘာဝဘေးအန္တရာယ်

ဤကျေးရွာတွင်ရေကြီးခြင်းကဲ့သို့ သဘာဝဘေးအန္တရာယ်ကျရောက်ဖူးခြင်း ရှိပါသလား။

မရှိပါ  ရှိပါသည် ရှိလျှင်ဖော်ပြပါ-----

(ဇ) ကျေးရွာတွင် ဖွဲ့စည်းထားသော အဖွဲ့အစည်းများ

လူထုပဟိုပြုစီမံကိန်းမတိုင်မီ ဤကျေးရွာတွင် ကျေးရွာဖွံ့ဖြိုးရေးအတွက် အစိုးရ(သို့)ရွာသားများကိုယ်တိုင်(သို့) စီမံကိန်းတစ်ခုခုမှ ဖွဲ့စည်းထားသည့် အဖွဲ့အစည်းများရှိပါသလား။

(၁) -----

(၂) -----

(ဈ) အထွေထွေအုပ်ချုပ်ရေး ဦးစီးဌာန (GAD) မှ မှတ်တမ်းတင်ထားခြင်း

ဤကျေးရွာသည် အထွေထွေအုပ်ချုပ်ရေး ဦးစီးဌာန (GAD) မှ မှတ်တမ်းတင်ထားမှု ရှိပါသလား။

မရှိပါ  ရှိပါသည်

ကျေးရွာခေါင်းဆောင်

အမည် ဦးကျော်ဇော်

လက်မှတ်  ဇူလိုင် ၆.၆.၂၀

လူထုစည်းရုံးရေးမှူး

အမည် စောမျိုးသက်ရှိ

လက်မှတ်  ဇူလိုင် ၆.၆.၂၀

၉။ စီမံကိန်းစက်ဝန်းအချိန်ဇယား(PC 2)

ပုံစံ - ၀၂ - စီမံကိန်းစက်ဝန်းအချိန်ဇယား (PC 2)

လမ်းညွှန်ရွက်၊ သက်ဆိုင်ရာလူထုစည်းရုံးရေးမှူး၊ လက်ထောက်နည်းပညာမှူးများမှ စီမံကိန်းစက်ဝန်းအဆင့်တစ်ခုစီပြီးစီးတိုင်းကျေးရွာနှင့် ကျေးရွာအုပ်စုအတွက်ဤပုံစံကိုဖြည့်သွင်းရမည်။

စည်းရုံးရေးမှူး/လက်ထောက်နည်းပညာရေးမှူးဝန်ထမ်း အမည် - ဒေါ်မာမာ၊ ဒေါ်အောင်ဆန်းစုကြည်၊ ဒေါ်အောင်ဆန်းစုကြည်

နေ့စွဲ ၆.၆.၂၀ စက်ဝန်းအားအမှတ်ခြံစိုပါ  စက်ဝန်း(၁)  စက်ဝန်း(၂)  စက်ဝန်း(၃)  စက်ဝန်း(၄)

ပြည်နယ်/တိုင်း မကွေး မြို့နယ် ပုလဲမြို့နယ် ကျေးရွာအုပ်စု ပုလဲ ကျေးရွာ မကွေး

စီမံကိန်းဆောင်ရွက်မှုအဆင့်များ	နေ့စွဲ		အစည်းအဝေးတွင်တက်ရောက်သူအရေအတွက်					
	စတင်သည့်နေ့	ပြီးဆုံးသည့်နေ့	အမျိုးသား	အမျိုးသမီး	အိမ်ထောင်စု	လူမျိုးစုတက်ရောက်သူ အရေအတွက် နှင့် လူမျိုးစုအမည်	အိမ်ထောင်စုပေါင်း	အိမ်ထောင်စု %
၁။ ကျေးရွာစီမံကိန်း မိတ်ဆက်အစည်းအဝေး	၆.၆.၂၀	၆.၆.၂၀	၄	၇	၇၄	မကွေး ၁ ၆	၆	
၂။ ကျေးရွာစွဲပြီးစေရန် စီမံချက်ရေးဆွဲခြင်း အစည်းအဝေး	၆.၆.၂၀	၆.၆.၂၀	၄	၄	၇၄	မကွေး ၁ ၆	၆	
၃။ ကျေးရွာအုပ်စု လုပ်ငန်းဆုံးဖြတ်ချက်ချသည့်အစည်းအဝေး	၇.၇.၂၀	၇.၇.၂၀	၁၄	၅		မကွေး ၁ ၇	၁၉	
၄။ မြို့နယ်အဆင့်စီမံကိန်းရေးဆွဲရေးနှင့် အကောင်အထည်ဖော်ရေးကော်မတီ၏ စီမံကိန်း သုံးသပ်မှုအစည်းအဝေး			မလို	မလို	မလို	မလို		

၁၀။ ကျေးရွာဖွံ့ဖြိုးရေးဦးစားပေးအစီအစဉ် (PC 3) တတိယနှစ်

ပုံစံ - ၈-၃ ကျေးရွာဖွံ့ဖြိုးရေး ဦးစားပေးအစီအစဉ် (Form PC 3)

လမ်းညွှန်ချက်၊ အဆင့်(၃)ကျေးရွာဖွံ့ဖြိုးရေးအစည်းအဝေးပြီးဆုံးသောအခါ ကျေးရွာစီမံကိန်း အထောက်အကူပြု ကော်မတီသည် လူထုစည်းရုံးရေးမှူးအကူအညီဖြင့် ဤပုံစံကိုပြည့်စုံအောင် ဖြည့်သွင်းရမည်။

လူထုစည်းရုံးရေးမှူး/ဝန်ထမ်း အမည်  
 နေ့စွဲ  
 စက်ဝန်းအား အမှတ်ခြစ်ပါ (✓)  စက်ဝန်း(၁)  စက်ဝန်း(၂)  စက်ဝန်း(၃)  စက်ဝန်း(၄)

ပြည်နယ်/တိုင်း	မြို့နယ်	ကျေးရွာအုပ်စု	ကျေးရွာ
ဧရာဝတီ	အင်းစိန်	ပတ	ကျေးရွာ

၀။ အခက်အခဲအတားအဆီးများအားရွေးဖွဲ့ခြင်း - ယခုလက်ရှိအခြေအနေတွင်ကျေးရွာဖွံ့ဖြိုးတိုးတက်ရေးအတွက် အဓိကအခက်အခဲအတားအဆီးများသည် မည်သည့်များဖြစ်ပါသနည်း။ (အမျိုးသား/သမီး အနည်းဆုံးအခက်အခဲ ၅ ခုစီဖော်ပြပါ)

အုပ်စုဖွဲ့ရွေးဖွဲ့မှုများမှ တင်ပြသောအခက်အခဲအတားအဆီးများ

စားနပ်ရိက္ခာ နှင့် ကျန်းမာရေး စီမံကိန်းမရှိခြင်း၊ စားနပ်ရိက္ခာ စာရင်းမရှိခြင်း။	<input type="checkbox"/> ကျား <input checked="" type="checkbox"/> မကျား + မ
အိမ်ထောင်စု နှင့် အိမ်ထောင်စုများ များစွာ မရှိခြင်း၊ အိမ်ထောင်စုများ မရှိခြင်း။	<input type="checkbox"/> ကျား <input checked="" type="checkbox"/> မကျား + မ
ကျေးရွာအုပ်စု ရှေးဟောင်းကျေးရွာများ မှတ်တမ်း မရှိခြင်း၊ မှတ်တမ်း မရှိခြင်း။	<input type="checkbox"/> ကျား <input checked="" type="checkbox"/> မကျား + မ
အိမ်ထောင်စု မရှိသော အိမ်ထောင်စု များစွာ ရှိခြင်း။	<input type="checkbox"/> ကျား <input checked="" type="checkbox"/> မကျား + မ
မူကြမ်း ကျွေးမွေးရေး အစီအစဉ် မရှိခြင်း၊ အစီအစဉ် မရှိခြင်း။	<input type="checkbox"/> ကျား <input checked="" type="checkbox"/> မကျား + မ

၁။ မျှော်မှန်းခြင်း- နောင်လာမည့် ( ၅ ) နှစ် အတွင်း ကျေးရွာဖွံ့ဖြိုးရေး မျှော်မှန်းချက်များအား တင်ပြပါ။

အုပ်စုဖွဲ့ရွေးဖွဲ့မှုများမှ တင်ပြသောအခက်အခဲအတားအဆီးများ

စားနပ်ရိက္ခာ - စားနပ်ရိက္ခာ မရှိခြင်း၊ အိမ်ထောင်စု များစွာ မရှိခြင်း။	<input type="checkbox"/> ကျား <input checked="" type="checkbox"/> မကျား + မ
အိမ်ထောင်စု နှင့် အိမ်ထောင်စုများ များစွာ မရှိခြင်း၊ အိမ်ထောင်စုများ မရှိခြင်း။	<input type="checkbox"/> ကျား <input checked="" type="checkbox"/> မကျား + မ
ကျေးရွာအုပ်စု ရှေးဟောင်းကျေးရွာများ မှတ်တမ်း မရှိခြင်း၊ မှတ်တမ်း မရှိခြင်း။	<input type="checkbox"/> ကျား <input checked="" type="checkbox"/> မကျား + မ
အိမ်ထောင်စု မရှိသော အိမ်ထောင်စု များစွာ ရှိခြင်း။	<input type="checkbox"/> ကျား <input checked="" type="checkbox"/> မကျား + မ
မူကြမ်း ကျွေးမွေးရေး အစီအစဉ် မရှိခြင်း၊ အစီအစဉ် မရှိခြင်း။	<input type="checkbox"/> ကျား <input checked="" type="checkbox"/> မကျား + မ



ဂ။ လူထုစီမံကိန်း၏ လာမည့် ( ၄ ) နှစ်အတွက် အကျုံးဝင်သော ဦးစားပေး ဖွံ့ဖြိုးတိုးတက်မှု လုပ်ငန်း အစီအစဉ်များအားဖော်ပြပါ။

ဦးစားပေး အဆင့် သတ်မှတ်ချက်	ကျေးရွာအတွက် ဦးစားပေး ဖွံ့ဖြိုးတိုးတက်မှု လုပ်ငန်းစဉ်များ	အဆိုပြုသူ (အမျိုးသားများ/ အမျိုးသမီးများ/ အမျိုးသား+အမျိုးသမီး)	အခန်းကဏ္ဍ	ခန့်မှန်း ကုန်ကျ စရိတ်	အကျိုးခံစားခွင့်ရှိသူ ခန့်မှန်းခြေအရေအတွက်		
					ကျား	မ	ပေါင်း
၁	ရွာတွင်း ကျေးကွင်းမော် (၆ ဧက)	ကျေးရွာ	စက်ယာဇာတိ	၂၇၅,၀၀၀,၀၀၀	၇၇၃	၇၅၀	၁၅၂၃
၂	ရွာထဲကျွန်းစု (၁၀'x၁၂')	ကျေးရွာ + ကျေးရွာ	ပဏ္ဍိတ	၂၀၀,၀၀၀,၀၀၀	၇၇၃	၇၅၀	၁၅၂၃
၃	ရွာထဲကျွန်းစု (၁၅'x၁၅')	ကျေးရွာ	ပဏ္ဍိတ	၂၀၀,၀၀၀,၀၀၀	၇၇၃	၇၅၀	၁၅၂၃
၄	ကျေးရွာ မ.ပ.ဝ. ကျ. (၆ ဧက)	ကျေးရွာ + ကျေးရွာ	စက်ယာဇာတိ	၂၃၀,၀၀၀,၀၀၀	၇၇၃	၇၅၀	၁၅၂၃
၅							

ဃ။ လူထုစီမံကိန်း၏ လာမည့် ( ၄ ) နှစ်အတွက် အကျုံးမဝင်သော ဦးစားပေး ဖွံ့ဖြိုးတိုးတက်မှု လုပ်ငန်း အစီအစဉ်များအားဖော်ပြပါ။

အဆင့်	ကျေးရွာအတွက် ဦးစားပေး ဖွံ့ဖြိုး တိုးတက်မှု လုပ်ငန်းစဉ်များ	အဆိုပြုသူ (အမျိုးသားများ/ အမျိုးသမီးများ/ အမျိုးသား+ အမျိုးသမီး)	အခန်းကဏ္ဍ
၁	ရွာထဲကျွန်းစု ၈ ဧက၊ မ.ပ.ဝ. ကျ. (၆ ဧက)	ကျေးရွာ + ကျေးရွာ	Weldheads
၂			
၃			
၄			
၅			

ခေါင်းဆောင်၊ ကျေးရွာစီမံကိန်းအထောက်အကူပြုကော်မတီမှအတည်ပြုသည်။

အမည် မြသန်းဝင်း လက်မှတ် [Signature] နေ့စွဲ ၇.၆.၂၀

၁၀။ ကျေးရွာဖွံ့ဖြိုးရေးဦးစားပေးအစီအစဉ် (PC 3) ဒုတိယနှစ်

ပုံစံ - စ-၃ ကျေးရွာဖွံ့ဖြိုးရေး ဦးစားပေးအစီအစဉ် (Form PC 3)

လယ်ညွှန်မှတ်အထောက်အကူပြု ကော်မတီသည် လူထုစည်းရုံးရေးပူးအကူအညီဖြင့် ဤပုံစံကိုပြည့်စုံစေရန် ပြုပြင်ဆင်နွှဲရမည်။	အဆင့်(၃)ကျေးရွာမျှော်မှန်းချက်အစည်းအဝေးပြီးမှသာသောအခါ	ကျေးရွာစီမံကိန်း
လူထုစည်းရုံးရေးမှူး/ဝန်ထမ်း အမည်		
နေ့စွဲ ၂.၆.၂၀၁၇		
စက်ဝန်းအား အမှတ်ဖြစ်ပါ (V) <input type="checkbox"/>	စက်ဝန်း(၁)စက်ဝန်း(၂) <input type="checkbox"/>	စက်ဝန်း(၃) စက်ဝန်း(၄) <input type="checkbox"/>
ပြည်နယ်/တိုင်း	မြို့နယ်	ကျေးရွာအုပ်စု
ကရင်	ပြင်ဦးလွင်	ပဝာ ကျေးရွာ

က။ အခက်အခဲအတားအဆီးများအားဆွေးနွေးခြင်း -  
ယခုလက်ရှိအခြေအနေတွင်ကျေးရွာဖွံ့ဖြိုးတိုးတက်ရေးအတွက်အဓိကအခက်အခဲအတားအဆီးများသည် မည်သည်များဖြစ်ပါသနည်း။ (အမျိုးသား/သမီး အနည်းဆုံးအခက်အခဲ ၅ ခုစီဖော်ပြပါ)

အုပ်စုဖွဲ့ဆွေးနွေးမှုများမှ တင်ပြသောအခက်အခဲအတားအဆီးများ	
မူကြိုကျောင်းအောင်ပညာကျင့်ဆောင်ရေးရန်အတွက်အခက်အခဲရှိခြင်း	<input type="checkbox"/> ကျား <input type="checkbox"/> မ ကျား + မ
ကျေးရွာအုပ်စုအတွင်းရှိ ရေပေးစနစ်မပြည့်စုံခြင်း	<input type="checkbox"/> ကျား <input type="checkbox"/> မ ကျား + မ
အားသုံးမရှိသောကြောင့် ကျား၊ ကျေး၊ ကျွေးမွေးရေးအတွက် အခက်အခဲဖြစ်သည်။	<input type="checkbox"/> ကျား <input type="checkbox"/> မ ကျား + မ
ကျောင်းအား နှိပ်စားမှု၊ အခက်အခဲ မရှိစွာ စတင်လုပ်ဆောင်ရန်အတွက် အခက်အခဲရှိသည်။	<input type="checkbox"/> ကျား <input type="checkbox"/> မ <input type="checkbox"/> ကျား + မ
လမ်းဆက်စက်ဆက် အခက်အခဲရှိသည်။	<input type="checkbox"/> ကျား <input type="checkbox"/> မ ကျား + မ
ယားဖို၊ ပစ္စည်းအကြွေး၊ ချီလင်း၊ ဘေးအန္တရာယ်ရှိသည်။	<input type="checkbox"/> ကျား <input type="checkbox"/> မ <input type="checkbox"/> ကျား + မ

ခ။ မျှော်မှန်းခြင်း- နောင်လာမည့် ( ၅ ) နှစ် အတွင်း ကျေးရွာဖွံ့ဖြိုးရေး မျှော်မှန်းချက်များအား တင်ပြပါ။

အုပ်စုဖွဲ့ဆွေးနွေးမှုများမှ တင်ပြသောအခက်အခဲအတားအဆီးများ	
အားသုံးမရှိသောကြောင့် ကျား၊ ကျေး၊ ကျွေးမွေးရေးအတွက် အခက်အခဲဖြစ်သည်။	<input type="checkbox"/> ကျား <input type="checkbox"/> မ ကျား + မ
လမ်းဆက်စက်ဆက် အခက်အခဲရှိသည်။	<input type="checkbox"/> ကျား <input type="checkbox"/> မ ကျား + မ
ကျေးရွာအုပ်စုအတွင်းရှိ ရေပေးစနစ်မပြည့်စုံခြင်း	<input type="checkbox"/> ကျား <input type="checkbox"/> မ ကျား + မ
ကျေးရွာအုပ်စုအတွင်းရှိ ဝန်ထမ်း မြို့ကြီးဆက်သွယ်ရေးအခက်အခဲရှိသည်။	<input type="checkbox"/> ကျား <input type="checkbox"/> မ ကျား + မ
	<input type="checkbox"/> ကျား <input type="checkbox"/> မ <input type="checkbox"/> ကျား + မ
	<input type="checkbox"/> ကျား <input type="checkbox"/> မ <input type="checkbox"/> ကျား + မ



၈။ လူထုစီမံကိန်း၏ လာမည့် (၄) နှစ်အတွက် အကျုံးဝင်သော ဦးစားပေး ဖွံ့ဖြိုးတိုးတက်မှု လုပ်ငန်း အစီအစဉ်များအားဖော်ပြပါ။

ဦးစားပေး အဆင့် သတ်မှတ်ချက်	ကျေးရွာအတွက် ဦးစားပေး ဖွံ့ဖြိုးတိုးတက်မှု လုပ်ငန်းစဉ်များ	အဆိုပြုသူ(အမျိုးသားများ/အမျိုးသမီးများ/အပျိုလား+အပျိုသမီး)	အခန်းကဏ္ဍ	ခန့်မှန်း ကုန်ကျစရိတ်	အကျိုးခံစားခွင့်ရှိသူ ခန့်မှန်းခြေ အရေအတွက်		
					ကျား	မ	ပေါင်း
၁	စက်မှုဇုန်တူးခြင်း လုပ်ငန်း	အမျိုးသား	စက်မှုဇုန်	15,000,000	223	230	453
၂	ကျေးရွာကျေးရွာအုပ်စုများတွင် လူမှုဝန်ထမ်းများ ဖွဲ့စည်းခြင်း	အမျိုးသား + အမျိုးသမီး	လူမှုဝန်ထမ်း	158,400,000	223	230	453
၃	ရွာတွင် လမ်းဆေးခြင်း လုပ်ငန်း	အမျိုးသား	လမ်းဆေး	475,200,000	223	230	453
၄	ရေကြီးကျောင်းဆောက်လုပ်ခြင်း (10 ရွာ)	အမျိုးသား + အမျိုးသမီး	ပညာရေး	200,000,000	223	230	453
၅	အားလုံးအားဖြင့် (15 ရွာ)	အမျိုးသား	ပညာရေး	4,050,000	223	230	453
၆	ကျေးရွာဖွံ့ဖြိုးရေး လုပ်ငန်း	အမျိုးသား + အမျိုးသမီး	ဖွံ့ဖြိုးရေး	15,800,000	223	230	453

၉။ လူထုစီမံကိန်း၏ လာမည့် (၄) နှစ်အတွက် အကျုံးမဝင်သော ဦးစားပေး ဖွံ့ဖြိုးတိုးတက်မှု လုပ်ငန်း အစီအစဉ်များအားဖော်ပြပါ။

အဆင့်	ကျေးရွာအတွက် ဦးစားပေး ဖွံ့ဖြိုးတိုးတက်မှု လုပ်ငန်းစဉ်များ	အဆိုပြုသူ (အမျိုးသားများ/အမျိုးသမီးများ/အပျိုလား+အပျိုသမီး)	အခန်းကဏ္ဍ
၁	ကျေးရွာအုပ်စုများတွင် လမ်းဆေးခြင်း	အမျိုးသား + အမျိုးသမီး	လမ်းဆေး
၂			
၃			
၄			
၅			

ခေါင်းဆောင်၊ ကျေးရွာစီမံကိန်းအထောက်အကူပြုကော်မတီမှအတည်ပြုသည်။

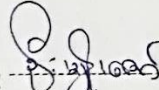
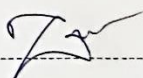
အတည် ပြုသူ  လက်မှတ်  နေ့ရက် ၇.၆.၂၀၁၉



၁၀။ ကျေးရွာဖွံ့ဖြိုးရေးဦးစားပေးအစီအစဉ် (PC 3) ပထမနစ်

ပုံစံ - ၈ - ၃ ကျေးရွာဖွံ့ဖြိုးရေး ဦးစားပေးအစီအစဉ် (Form PC 3)

လမ်းညွှန်ရွက်၊ အဆင့်(၃) ကျေးရွာမှော်မှန်းချက်အစည်းအဝေး ပြီးဆုံးသောအခါ ကျေးရွာစီမံကိန်း အထောက်အကူပြု ကော်မတီသည် လူထုစည်းရုံးရေးမှူးအကူအညီဖြင့် ဤပုံစံကိုပြည့်စုံအောင် ဖြည့်သွင်းရမည်။

လူထုစည်းရုံးရေးမှူး/ဝန်ထမ်း အမည် မနိုးဝင်းထွန်းထက်

နေ့စွဲ 16-7-2018

ဝက်ဝန်းအား အမှတ်ခြစ်ပါ (✓) နှစ်ဝန်း(၁)  
 ဝက်ဝန်း(၂)  ဝက်ဝန်း(၃)  ဝက်ဝန်း(၄)

ပြည်နယ်/တိုင်း ကရင်၊ ဖြန့်ဖြူးမှု ကျေးရွာအုပ်စု ဟင်္သာ၊ ကျေးရွာ ကော့ဖို

က။ အခက်အခဲအတားအဆီးများအားရှေးနှေးခြင်း - ယခုလက်ရှိအခြေအနေတွင် ဤကျေးရွာဖွံ့ဖြိုးတိုးတက်ရေးအတွက် အဓိက အခက်အခဲအတားအဆီးများသည် မည်သည်များဖြစ်ပါသနည်း။ (အမျိုးသား/သမီး အနည်းဆုံးအခက်အခဲ ၅ ခုစီဖော်ပြပါ)

အမျိုးသား အဖွဲ့မှ တင်ပြသောအခက်အခဲအတားအဆီးများ	အမျိုးသမီး အဖွဲ့မှတင်ပြသောအခက်အခဲအတားအဆီးများ
၁ နားမကျန်၊ မြစ်လျှင်စေး၊ ကျွဲရွာ(၃မိုင်ခွဲ) ဝေးကွာစွာ ကုသမှုခံယူရပြီး၊ စာချိန်မဖို့များ၊ ဖြစ်ပြီး လမ်းစရိတ်များမတက်နိုင်ပေ။ ရှိနေသည်။	၁ အားပေးခန်းမရှိသော ကျွဲရွာ၊ ရွာသူရွာသားများ၊ နောက် ချိန်တွင် ပစ္စည်းပေးဆုံးသို့ သွားလာခြင်း၊ ကျွဲရွာ၊ အချိန် ကြုံကြုံမှုရှိနေသည်။
၂ ရွာဖွဲ့စက်လမ်းနှင့် ရွာတွင်းလမ်း သွားလာခြင်း မဖြစ်ရန် မြို့ရပ်တွင် ရွာ၊ ကျေးရွာ၊ မြစ် ဓားဖိုး သွားလာရေး တွင် စာပာနှင့် ကျွဲရွာသည်။	၂ မိုးကုန်ခြင်း၊ ရွာဖွဲ့စက်လမ်း သွားလာခြင်း၊ မြစ်တွင်း စားသုံးမှုများ၊ ကျွဲရွာ၊ သွားလာတွင် ကျွဲရွာ ကာခြံသည်။
၃ မြို့ကျွဲရွာစုစုစားသုံးသည့် နားမကျန်၊ မြို့ကျွဲရွာ သားဖိုး ရေထုထပ်သဖြင့် ကလေး၊ လူ များနေ ဆိုင်ရန် ကခက်ကခဲ ဖြစ်နေသည်။	၃ မြို့ရပ်အတွင်း ရေတွင်း များ၊ ခန်း၊ မြစ်ကန်၌ စားသုံးရန် ရေထုထပ်ခြင်း၊ မြို့ကျွဲရွာစုစု သွားလာမှုများ သွားလာသည့် ခက်ခဲနေခြင်းသည်။
၄ မြို့ကျွဲရွာစုစုစားသုံးသည့် ရွာသားခန်းစားခြင်း မရှိသောကြောင့် ရွာတွင်း မြို့ကျွဲရွာစုစုစားသုံးမှုများ မရှိနိုင်ခြင်း၊ ကလေး၊ လူ များနေ ဆိုင်ရန် ကခက်ကခဲ ဖြစ်နေသည်။	၄ မြို့ကျွဲရွာစုစုစားသုံးသည့် ကျွဲရွာစုစုစားသုံးမှုများ မရှိခြင်း၊ ကလေး၊ လူ များနေ ဆိုင်ရန် ကခက်ကခဲ ဖြစ်နေသည်။
၅ မြို့ကျွဲရွာစုစုစားသုံးသည့် ရွာတွင်း ရွာဖွဲ့စက်လမ်း မရှိခြင်း၊ ကလေး၊ လူ များနေ ဆိုင်ရန် ကခက်ကခဲ ဖြစ်နေသည်။	၅ ကလေး၊ လူ များနေ ဆိုင်ရန် ကခက်ကခဲ ဖြစ်နေခြင်း၊ ကလေး၊ လူ များနေ ဆိုင်ရန် ကခက်ကခဲ ဖြစ်နေသည်။
၆	၆ ကျေးရွာမှ လမ်းပေး မရှိခြင်း၊ ကလေး၊ လူ များနေ ဆိုင်ရန် ကခက်ကခဲ ဖြစ်နေသည်။
၇	၇
၈	၈
၉	၉
၁၀	၁၀

၈။ လူထုစီမံကိန်း၏ လာမည့် (၄) နှစ်အတွက် အကျုံးဝင်သော ဦးစားပေး ဖွံ့ဖြိုးတိုးတက်မှု လုပ်ငန်း အစီအစဉ်များအားဖော်ပြပါ။

အဆင့်	ကျေးရွာအတွက် ဦးစားပေး ဖွံ့ဖြိုးတိုးတက်မှု လုပ်ငန်းစဉ်များ	အဆိုပြုသူ (အမျိုးသားများ/ အမျိုးသမီးများ/ အမျိုးသား+ အမျိုးသမီး)	ခန့်မှန်းကုန်ကျစရိတ်	အကျိုးခံစားခွင့်ရှိသူ ခန့်မှန်းခြေ အရေအတွက်
၀	ကျေးရွာအေး.ပေ.ချုံ.ဆောက်လုပ်ခြင်း (60'x40'x16')	အမျိုးသား+အမျိုးသမီး	43200000	၂၆၈
၂	စက်ရေတွင်းတူးခြင်း	အမျိုးသား	15000000	၂၆၈
၃	ကျေးရွာအေး.ပေ.ချုံ.ဆောက်လုပ်ခြင်းအား အကျောက်ခံလုပ်ငန်းများလုပ်ဆောင်ခြင်း (၂၃.၅၆၅ ဧ.မ)	အမျိုးသား + အမျိုးသမီး	158400000	၂၆၈
၄	ကျွန်းလမ်းအေး.ကျောက်ဆင်းလမ်းအဖြစ် အောက်လုပ်ငန်း ဖြစ်လုပ်ငန်း (၆၈၈၂)	အမျိုးသား	47520000	၂၆၈
၅	ကျွန်းကျောင်းတိုးချဲ့ခြင်းလုပ်ငန်း (၅၀'x12')	အမျိုးသား + အမျိုးသမီး	2000000	၂၆၈
၆	ကျေးရွာအေး.ပေ.ချုံ.ဆောက်လုပ်ခြင်းအား အကျောက်ခံလုပ်ငန်းများလုပ်ဆောင်ခြင်း (၂၃.၅၆၅ ဧ.မ)	အမျိုးသား	63360000	၂၆၈
၇	ကျွန်းကျောင်းအောက်တိုးချဲ့ခြင်းလုပ်ငန်း (15'x15')	အမျိုးသား	4050000	၂၆၈
၈	ကျေးရွာအေး.ပေ.ချုံ.ဆောက်လုပ်ခြင်း (၆၀၈၂)	အမျိုးသား + အမျိုးသမီး	13860000	၂၆၈
၉	ကျေးရွာအေး.ပေ.ချုံ.ဆောက်လုပ်ခြင်းအား အကျောက်ခံလုပ်ငန်းများလုပ်ဆောင်ခြင်း (၈၈'x30')	အမျိုးသမီး	36000000	၂၆၈
၁၀	အိမ်စီရင်စက်ရေတူးစက်ရေခြင်း	အမျိုးသမီး	10500000	၂၆၈



၁။ မျှော်မှန်းခြင်း - နောင်လာမည့် (၅) နှစ် အတွင်း ကျေးရွာဖွံ့ဖြိုးရေး မျှော်မှန်းလျာထားချက်များအား တင်ပြပါ။

အမျိုးသားအဖွဲ့မှ တင်ပြသောမျှော်မှန်းချက်များ	အမျိုးသမီးအဖွဲ့မှ တင်ပြသောမျှော်မှန်းချက်များ
၁။ ကျား၊မာရေး ခိုင်ကျပ်သော များကို ဖြေ ချစ် ချစ် ချစ် ကျား၊မာရေး စေ့စေ့ ခန့်ထားစေလိုပါသည်။	၁။ ဆေးပေးခန်း ရှိလာခဲ့လျှင် ရွာသူရွာသား များအတွက် ကျန်းမာရေးလက်လှမ်း မှီစေရမည်။
၂။ သွားလျာအား အတွက်လမ်းပမ်းဆက်သွယ်ရေး ကောင်းမွန်စေရန်။	၂။ ရွာသားအား ဆက်သွယ်ရေး ကောင်းမွန်စေရန် ရွာသားများ ပါဝင်ဆောင်ရွက်ပေးရမည်။
၃။ မြေကြေးကောင်းကို တိုးချဲ့ပေးစေရန်။	၃။ ရွာသားအဖွဲ့အား ဆောင်ရွက်ပေးရန် ရွာသားများ အား ဆောင်ရွက်ပေးရမည်။
၄။ မုယာတန်းဆောင်တိုးချဲ့ပေးစေရန်။	၄။ မြေကြေးကောင်းဆောင် ကျယ်ကျယ်ဖြန့်ဖြန့် ရှိပါက ကောင်းမွန်စေရန် ဆောင်ရွက်ပေးရမည်။
၅။ ဆောက်သုံးရေပေးစနစ် မြှင့်တင်ရန်။	၅။ ရွာတွင် ရေပေးစနစ် ဆောက်လုပ်ပေးရန် ဆောင်ရွက်ပေးရမည်။
၆။ ရွာလမ်းစားဖွဲ့စည်းစေရန်။	၆။ ရွာလမ်းဖွဲ့စည်းပေးရန် ဆောင်ရွက်ပေးရမည်။



ဃ။ လူထုစီမံကိန်း၏ လာမည့် (၄) နှစ်အတွက် အကန့်မဝင်သော ဦးစားပေး ဖွံ့ဖြိုးတိုးတက်မှု လုပ်ငန်း အစီအစဉ်များအားဖော်ပြပါ။

အဆင့်	ကျေးရွာအတွက် ဦးစားပေး ဖွံ့ဖြိုးတိုးတက်မှု လုပ်ငန်းစဉ်များ	အဆိုပြုသူ (အမျိုးသားများ/အမျိုးသမီးများ/အမျိုးသား+အမျိုးသမီး)	အခန်းကဏ္ဍ
၁			
၂			
၃			
၄			
၅			

ခေါင်းဆောင်၊ ကျေးရွာစီမံကိန်းအထောက်အကူပြုကော်မီတီမှ အတည်ပြုသည်။

အမည် ဒေါ်အောင်မြင် လက်မှတ် (လက်မှတ်) နေ့စွဲ 16.7.2018





(ပ+ဒ) မကြီးကျေးဇူးတင်ပါ။

\* ကျွန်ုပ်တို့အား ပွဲကို ကျေးဇူးပြု၍ စွမ်းဆောင်ရည် ပြသပေးပါ။

\* စိတ်ကူးအကြောင်းကို လူထုထံမှ ရုံးခန်းများ၊ အဖွဲ့များ၊ ပုံစံများဖြင့်  
အကြံပြုဆောင်ရွက်ပေးပါ။ အကြံပြုချက်များကို အခြေခံ၍ အကောင်အထည်ဖော်  
ရန်အတွက် အကြံပြုချက်များကို အကောင်အထည်ဖော်ဆောင်ရွက်ပေးပါ။  
လူမှုဆက်ဆံရေးများကို ကျွန်ုပ်တို့အား အကူအညီပေးပါ။ အကြံပြုချက်များကို  
ပထမဆုံးအကြိမ်အတွက် အကောင်အထည်ဖော်ဆောင်ရွက်ပေးပါ။

\* လုပ်ငန်းအဖွဲ့အစည်းအား ကျွန်ုပ်တို့အား အကူအညီပေးပါ။ အကြံပြုချက်များကို  
တွင် အကူအညီပေးပါ။ အကြံပြုချက်များကို အကောင်အထည်ဖော်ဆောင်ရွက်ပေးပါ။  
အကြံပြုချက်များကို အကောင်အထည်ဖော်ဆောင်ရွက်ပေးပါ။ အကြံပြုချက်များကို  
အကောင်အထည်ဖော်ဆောင်ရွက်ပေးပါ။ အကြံပြုချက်များကို အကောင်အထည်ဖော်ဆောင်ရွက်ပေးပါ။

\* လုပ်ငန်းအဖွဲ့အစည်းအား ကျွန်ုပ်တို့အား အကူအညီပေးပါ။ အကြံပြုချက်များကို  
အကောင်အထည်ဖော်ဆောင်ရွက်ပေးပါ။ အကြံပြုချက်များကို အကောင်အထည်ဖော်ဆောင်ရွက်ပေးပါ။  
အကြံပြုချက်များကို အကောင်အထည်ဖော်ဆောင်ရွက်ပေးပါ။ အကြံပြုချက်များကို အကောင်အထည်ဖော်ဆောင်ရွက်ပေးပါ။  
အကြံပြုချက်များကို အကောင်အထည်ဖော်ဆောင်ရွက်ပေးပါ။ အကြံပြုချက်များကို အကောင်အထည်ဖော်ဆောင်ရွက်ပေးပါ။  
အကြံပြုချက်များကို အကောင်အထည်ဖော်ဆောင်ရွက်ပေးပါ။ အကြံပြုချက်များကို အကောင်အထည်ဖော်ဆောင်ရွက်ပေးပါ။

မှတ်တမ်းပြုစုသူ - အမည် - [အမည်] လက်မှတ် - [လက်မှတ်]

နေ့ရက် - 3.6.2019

အတည်ပြုသူ - အမည် - [အမည်] လက်မှတ် - [လက်မှတ်]

နေ့ရက် - 3.6.2019



၁၂။ ကဏ္ဍအလိုက်ဦးစားပေးဖွံ့ဖြိုးရေးလုပ်ငန်းစဉ်များ

ကဏ္ဍအလိုက် ဦးစားပေးလုပ်ငန်းစဉ်များ

ကျေးရွာအုပ်စု - ပတ်

ကဏ္ဍ	မူဝါဒ	လုပ်ငန်းအမျိုးအစား	အသုံးပြုသူ			စတင်သည့်အဖွဲ့အစည်း(ပဏ္ဍိတ)	စဉ်
			ကျား	မ	ကျား		
အခြေခံအဆောက်အအုံ (ပစ်ခတ်ရေး၊ အစားအသွယ်)	၁-	ရွာအတွင်းကျောက်မြစ်ဖျက် (ကျောက်မြစ်ဖျက်) (၂၀၂၀)			✓	နဂါး (၀၀၀)	၂၀၂၀
	၂-	ကျေးရွာအတွင်းကျောက်မြစ်ဖျက် (၂၀၂၀)	✓			၀၀၀ (၀၀၀)	၂၀၂၁
	၃-	ဝက်ကျောင်းတည်ဆောက်ရေး			✓	၀၀၀ (၀၀၀)	၂၀၂၁
	၄-	ကျေးရွာအတွင်းကျောက်မြစ်ဖျက်			✓	၀၀၀	၂၀၂၀
လူမှုဖွံ့ဖြိုးရေးအဖွဲ့အစည်း (ပစ်ခတ်ရေး၊ အစားအသွယ်)	၆-	မူဝါဒကျေးရွာအတွင်းကျောက်မြစ်ဖျက်			✓	၀၀၀ (၀၀၀)၊ ပစ်ခတ်ရေး	၂၀၂၀
	၇-	စာအုပ်ကျေးရွာအတွင်းကျောက်မြစ်ဖျက်	✓			ပစ်ခတ်ရေး	၂၀၂၃
အခြေခံအဆောက်အအုံ (ပစ်ခတ်ရေး၊ အစားအသွယ်)							
အခြေခံအဆောက်အအုံ (ပစ်ခတ်ရေး၊ အစားအသွယ်)					✓	လူမှုဖွံ့ဖြိုးရေး	၂၀၂၀