



ပြည်ထောင်စုမြန်မာနိုင်ငံတော်အစိုးရ
 စိုက်ပျိုးရေး၊ မွေးမြူရေးနှင့် ဆည်မြောင်းဝန်ကြီးဌာ
 ကျေးလက်ဒေသဖွံ့ဖြိုးတိုးတက်ရေးဦးစီးဌာန

National Community Driven Development Project
 လူထုဗဟုပြုစီမံကိန်း၊ လှိုင်းဘွဲ့မြို့နယ်

ကျေးရွာဖွံ့ဖြိုးရေးအစီအစဉ်



ပတကျေးရွာအုပ်စု
 ကျောင်းကုန်းကျေးရွာ

မာတိကာ

<u>စဉ်</u>	<u>အကြောင်းအရာ</u>	<u>စာမျက်နှာ</u>
၁။	လှိုင်းဘွဲ့မြို့နယ်အခြေပြမြေပုံ	၁
၂။	ကျေးရွာမြေပုံ (တည်နေရာ)	၂
၃။	အုပ်စုတွင်ပါဝင်သော ကျေးရွာများစာရင်း	၃
၄။	ကျေးရွာအခြေခံအချက်အလက်များ (ကျေးရွာသမိုင်းကြောင်း)	၄
၅။	လူထုပူးပေါင်းပါဝင်သော လူမှုဆန်းစစ်ခြင်းနှင့် အကဲဖြတ်ခြင်း လုပ်ငန်းစဉ် (PSA/PRA) အကျဉ်းချုပ်ဇယား	၅
၆။	ကျေးရွာဖွံ့ဖြိုးရေးအစီအစဉ်အတွက်အသုံးပြုခဲ့သော PRA tools တစ်ခုချင်းစီအတွက် သုံးသတ်ချက်များ	
	၁။ ကျေးရွာလူမှုရေးနှင့်အရင်းအမြစ်ပြမြေပုံ (Social Map)	၆
	၂။ ရာသီခွင်ပြပြကွဲဒီဇိုင်း (Seasonal Cleander)	၇
	၃။ ဥစ္စာနေကြွယ်ဝမှုပြဇယား (Wealth Ranking)	၈
	၄။ ကျား၊မ ပင့်ကူအိမ်သုံးသပ်ခြင်း (Cob Web)	၉
	၅။ အရင်းအမြစ်အသုံးချမှုပုံစံပြဇယား (Asset Mapping)	၁၀-၁၁
	၆။ အဖွဲ့အစည်းချိတ်ဆက်မှုပြဇယား (Veen Diagram).....	၁၂-၁၃
၇။	ကော်မတီဝင်များရွေးချယ်ခြင်းနှင့် ကျေးရွာဖွံ့ဖြိုးရေးအစီအစဉ် ဆောင်ရွက်မှုမှတ်တမ်း	၁၄
၈။	ကျေးရွာအချက်အလက်များ (PC 1)	၁၅-၁၈
၉။	စီမံကိန်းစက်ဝန်းအချိန်ဇယား (PC 2)	၁၉
၁၀။	ကျေးရွာဖွံ့ဖြိုးရေးဦးစားပေးအစီအစဉ် (PC 3)	၂၀-၂၇
၁၁။	အစည်းဝေးမှတ်တမ်းများ	၂၈-၂၉
၁၂။	ကဏ္ဍအလိုက်ဦးစားပေးဖွံ့ဖြိုးရေးလုပ်ငန်းစဉ်များ	၃၀

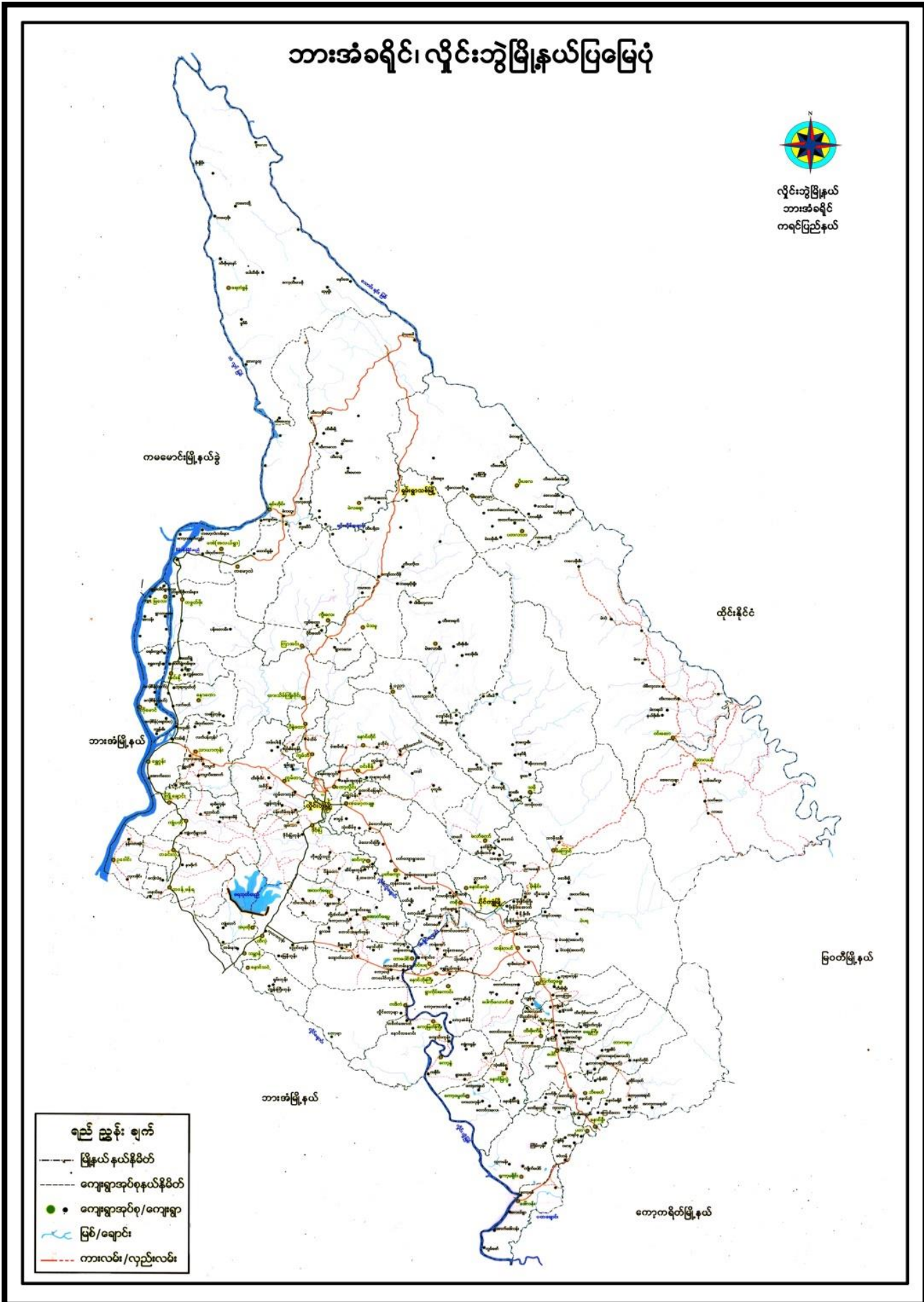

၂။ ကျေးရွာမြေပုံ (တည်နေရာ)

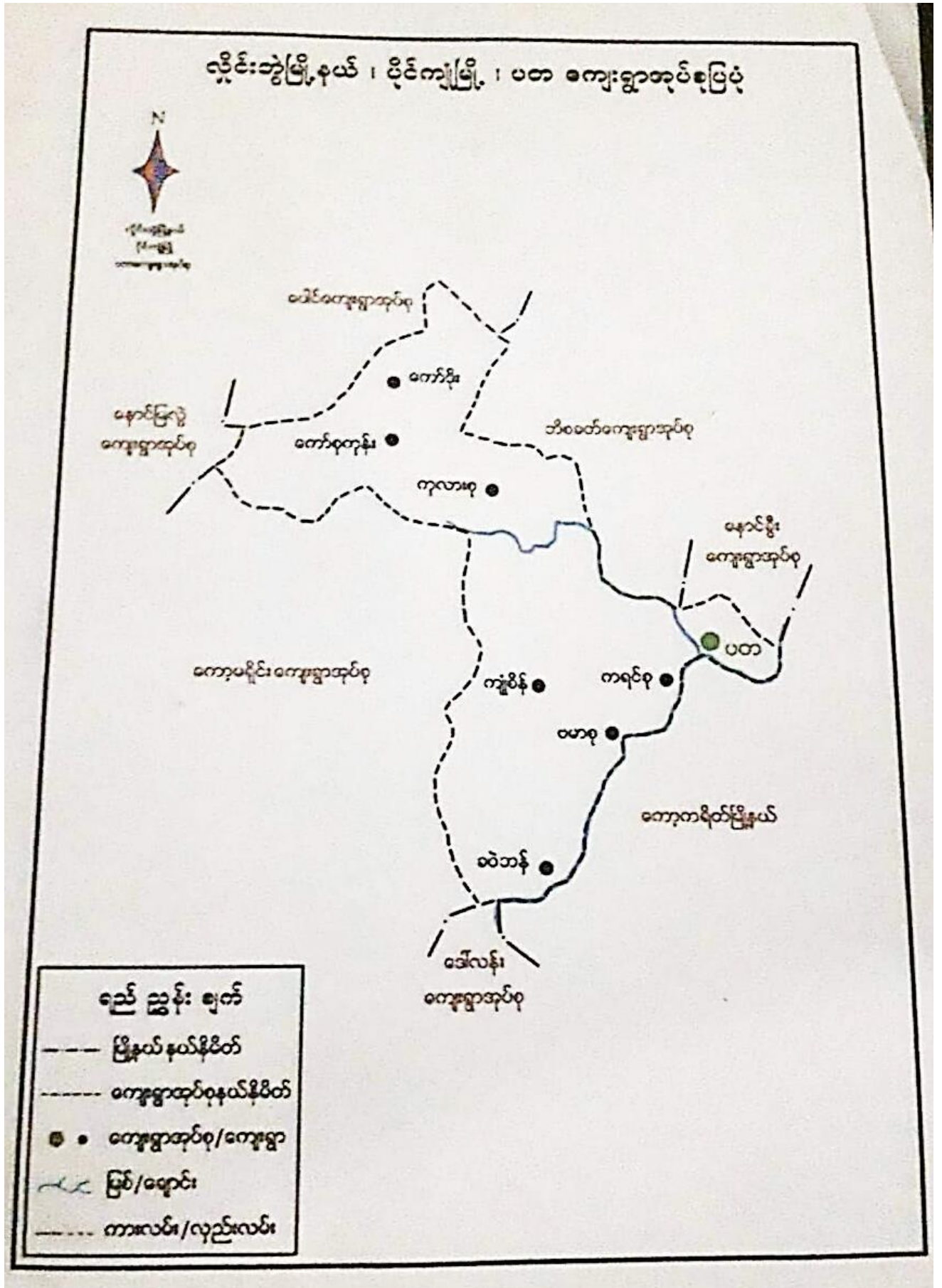

၃။ အုပ်စုတွင်ပါဝင်သော ကျေးရွာများစာရင်း

- ၁။ ကရင်စု
- ၂။ ဗမာစု
- ၃။ ကုလားစု
- ၄။ ကျုံစိန်
- ၅။ နောင်ချောင့်မိန်
- ၆။ ရွာသစ်ကုန်း
- ၇။ ကော့ဖန်
- ၈။ နောင်ဒရဲ
- ၉။ လာဒဝယ်
- ၁၀။ ကော့စူး
- ၁၁။ ကျောင်းကုန်း
- ၁၂။ ခဝဲဘန်

၅။ လူထုပူးပေါင်းပါဝင်သော လူမှုဆန်းစစ်ခြင်းနှင့် အကဲဖြတ်ခြင်းလုပ်ငန်းစဉ် အကျဉ်းချုပ်ဇယား

ကျေးရွာအုပ်စု ကျောင်းကျင်း
ကျေးရွာအုပ်စု ယတ

ရက်စွဲ - 8.6.2019

စဉ်	ဆွေးနွေး ခွဲစာ ရက်စွဲ	အကြောင်းအရာ	ဆွေးနွေးသော ပွဲရက်စွဲ		ပတ် ခဲ့သူ အရ အရ
			အရ	ပ	
၀	8/6/19	လူမှုရေးအာရုံစူးစိုက်မှုနှင့် ဆန်းစစ်ချက်များ	11	16	29
၁	8/6/19	အဖွဲ့ဝင်များအား ဝင်ရောက်ပေးခြင်းနှင့် ဆန်းစစ်ချက်များ	11	18	29
၂	8/6/19	ကျေးရွာအုပ်စုအဖွဲ့ဝင်များနှင့် နိုင်ငံတော်အဖွဲ့အစည်းများ အား ဝင်ရောက်ပေးခြင်း စီမံခန့်ခွဲမှုအဖွဲ့အစည်းများနှင့် ဆန်းစစ်ချက်များ	10	17	27
၃	8/6/19	ရွာထဲတွင် ဖြစ်ပွားခဲ့သည့် ရောဂါနှင့် ဆန်းစစ်ချက်များ	10	17	27
၅	8/6/19	ပင်လယ်ရေအောက်ဆေးခြင်းနှင့် ဆန်းစစ်ချက်များ	21	30	51
၆	8/6/19	မင်းပိုင် (ကျေးရွာအုပ်စု) ၊ ပြင်ပအဖွဲ့အစည်းများ ချိတ်ဆက်မှု၊ ပြင်ပ) ဆန်းစစ်ချက်များ	10	17	27

၆။ ကျေးရွာဖွံ့ဖြိုးရေးအစီအစဉ်အတွက်အသုံးပြုခဲ့သော PRA tools တစ်ခုချင်းစီအတွက် သုံးသတ်ချက်များ

၁။ ကျေးရွာလူမှုရေးနှင့်အရင်းအမြစ်ပြမြေပုံ (Social Map)

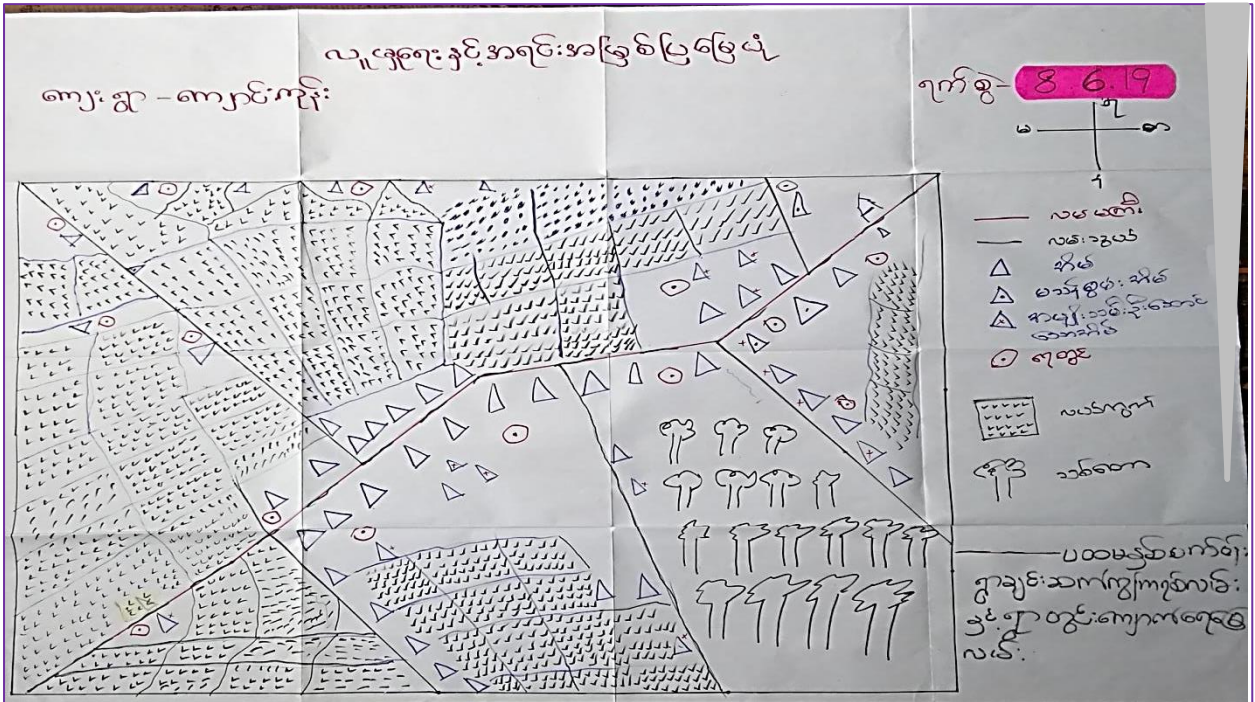

လူမှုရေးနှင့်အရင်းအမြစ်ပြမြေပုံ

ဆွေးနွေးဆန်းစစ်ခြင်း

ကျောင်းကုန်းကျေးရွာ

၈.၆.၂၀၁၉

လူမှုရေး

ကျောင်းကုန်းရွာတွင်အမျိုးသမီးဦးဆောင်သောအိမ်ထောင်စုနှင့်မသန်စွမ်းသူတို့ရှိ၍ပိုးကရင်များ သီးသန့်နေထိုင်သောရွာဖြစ်သည်။ အခြားပြောင်းရွှေ့နေထိုင်သော လူနည်းစုမရှိပါ။

အရင်းအမြစ်

ကျောင်းကုန်းရွာသည်လယ်ကွင်းဖြင့်ဝိုင်းရံထားသောရွာဖြစ်သည်။လယ်ယာသည်ရွာသား တို့၏အဓိကအသက်မွေးဝမ်းကြောင်းလုပ်ငန်းဖြစ်သည်။ မိုးရာသီတွင် အချို့ကတံငါလုပ်ငန်းလုပ်ကြသည်။ အခြားသယံဇာတအရင်းအမြစ်အဖြင့် ချောင်းမှသဲရနိုင်သည်။ ကိုယ်ထူကိုယ်ထစနစ်ဖြင့်ပြုလုပ်ထားသောကျေးရွာလမ်းမှာနည်းစနစ်မကျ၍ မိုးရာသီတွင်လမ်းများပျက်သောကြောင့်သွားလာရေးအခက်အခဲဖြစ်စေသည်။

၄။ ကျား၊မ ပင့်ကူအိမ်သုံးသပ်ခြင်း(Cob Web)

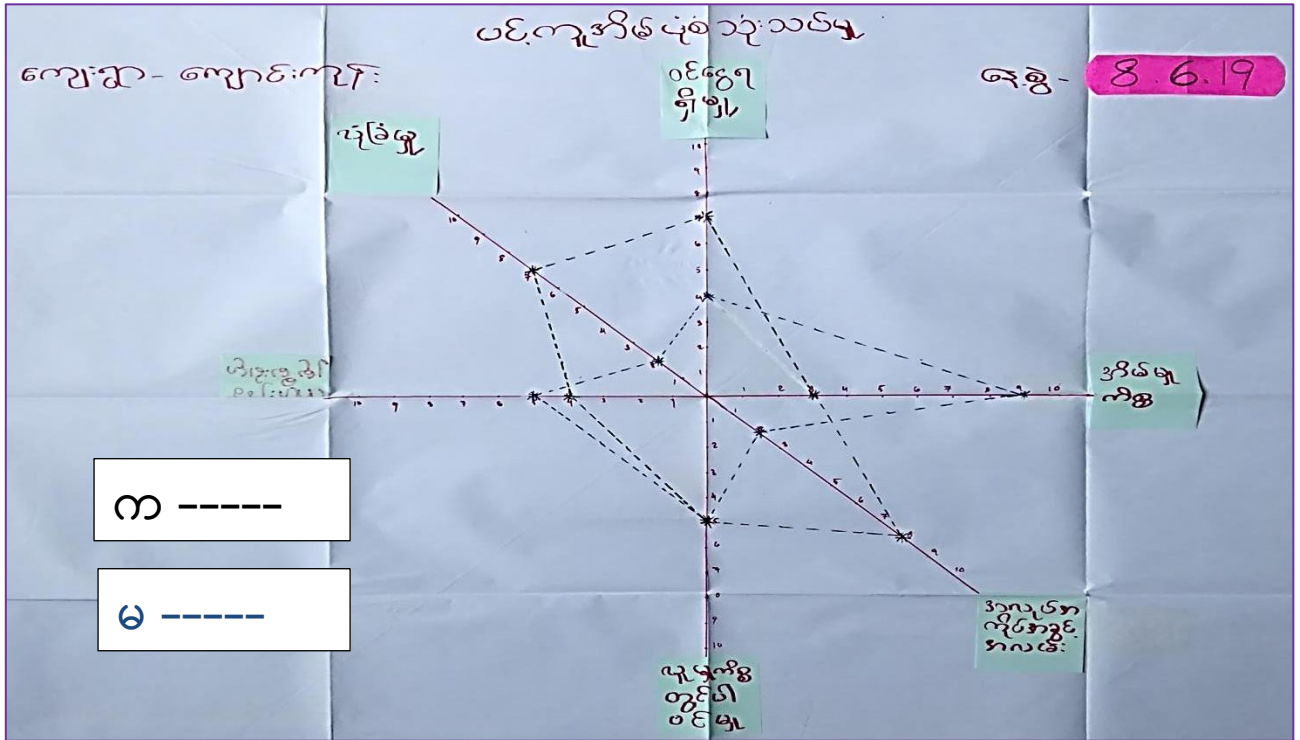

ပင့်ကူအိမ်ပုံဆွဲ

ဆွေးနွေးဆန်းစစ်ခြင်း

ကျောင်းကုန်းကျေးရွာ

၈.၆.၂၀၁၉

- အမျိုးသမီးများ၏ဘဝဖွံ့ဖြိုးတိုးတက်ရေးကိုအထောက်အကူပြုစေရန်နှင့်သတိပြုမိစေရန်အတွက်အခန်းကဏ္ဍ ၆ ခုဖြင့်ဆွေးနွေးတင်ပြသည်။
- ပညာရေး၊လူမှုရေး၊ဝင်ငွေရရှိရေး၊အလုပ်အကိုင်၊အိမ်မှုကိစ္စနှင့်လုံခြုံမှု အပိုင်းတို့ဖြစ်သည်။
- အမျိုးသမီးတို့သည်အိမ်မှုကိစ္စတွင်အချိန်ပေးကြသည်ကိုများသောအားဖြင့်တွေ့ရသည်။
- ဝင်ငွေရသောအလုပ်အကိုင်တွင်အမျိုးသမီးများကအမျိုးသားလောက်မရကြပေ။
- ဘေးကင်းလုံခြုံမှုတွင်လည်းအမျိုးသမီးများကအားနည်းနေသည်။
- ပညာရေးလက်လမ်းမှီမှုမှာ အတူတူပင်ဖြစ်သည်။ သို့သော် ငွေကြေးမထောက်ပံ့နိုင်လျှင်သားကြီးသို့မဟုတ်သမီးကြီးကိုအလုပ်လုပ်စေသည်။
- အချုပ်အားဖြင့်ဆိုရသော် အမျိုးသမီး သည်အိမ်မှုကိစ္စတွင်အချိန်ပိုပေးရ၍သော်လည်းကောင်း ရှေးရိုးစွဲခွဲခြားမှုကြောင့်သော်လည်းကောင်း စသည်တို့ကြောင့်အသိအမြင်ဖွံ့ဖြိုးမှုမှာအားနည်းနေသေးသည်။ထို့ကြောင့်အမျိုးသမီးများအတွက်စွမ်းဆောင်ရေမြင့်သင်တန်းများ အမြင်ဖွင့်သင်တန်းများပေးခြင်းဖြင့် အမျိုးသမီးတို့၏ဘဝတိုးတက်ဖွံ့ဖြိုးရေးကိုတိုးမြှင့်ပေးရမည်ဖြစ်သည်။

၅။ အရင်းအမြစ်အသုံးချမှုပုံစံပြဇယား (Asset Mapping)

အရင်းအမြစ် ထိန်းချုပ်မှုပုံစံပြဇယား

ကျေးရွာ - ကျောင်းကုန်း

နေ့စွဲ - 8.6.19

အယ်လ်ဗ် ခက်		ဘင်ဏေ	လမ်း	သဲ
		ဆုတ်သန် သိန်း	ကျောင်း	တံတား
		ထွန်းစက်	လယ်	ကား

အရင်းအမြစ် သုံးစွဲ မှုပြဇယား

ကျေးရွာ - ကျောင်းကုန်း

နေ့စွဲ - 8.6.19

ထွန်းစက်		လမ်း	ကျောင်း	
	အယ်လ်ဗ် ခက်	ဘင်ဏေ	သဲ	
		ဆုတ်သန် လယ်	ကား	

အရင်းအမြစ်စုံစွဲမှုနှင့်ထိန်းချုပ်မှုပုံစံ

ဆွေးနွေးဆန်းစစ်ခြင်း

ကျောင်းကုန်းကျေးရွာ

၈.၆.၂၀၁၉

အများပိုင်ဆိုင်သောအရင်းအမြစ်အဖြစ် စာသင်ကျောင်း၊ ဘုန်းကြီးကျောင်း၊ စေတီ၊ လမ်း၊ ဇရပ် နှင့် တံတားတို့ရှိသည်။ ကျားမရေးရာခွဲခြားထားမှုမှာသီးသန့်မရှိကြပေ။ လူမှုရေးကဏ္ဍ တွင် အခွင့်အရေးတန်းတူပေး၍ သုံးစွဲကြသည်။ မိမိနှင့်အပ်စပ်သောကဏ္ဍတွင်သုံးစွဲခွင့်ပေးသည်။ ထိန်းချုပ်ခွင့်ပေးသည်။ သို့သော်လည်း ဘာသာရေးကဏ္ဍတွင်အမျိုးသမီးများဆုံးဖြတ်ချက်ချနိုင်မှုနည်းသော်လည်းအကြံပေးနိုင်သည်။ အချုပ်အားဖြင့်ဆိုသော် ကျားမတန်းတူရေးအခန်းကဏ္ဍတွင် ဘာသာရေးမှအပကျန်ကဏ္ဍတို့တွင်အမျိုးသမီးဆုံးဖြတ်ပိုင်ခွင့်အတူတူပင်ရှိသည်။

၆။ အဖွဲ့အစည်းချိတ်ဆက်မှုပြပုံ (Veen Diagram)

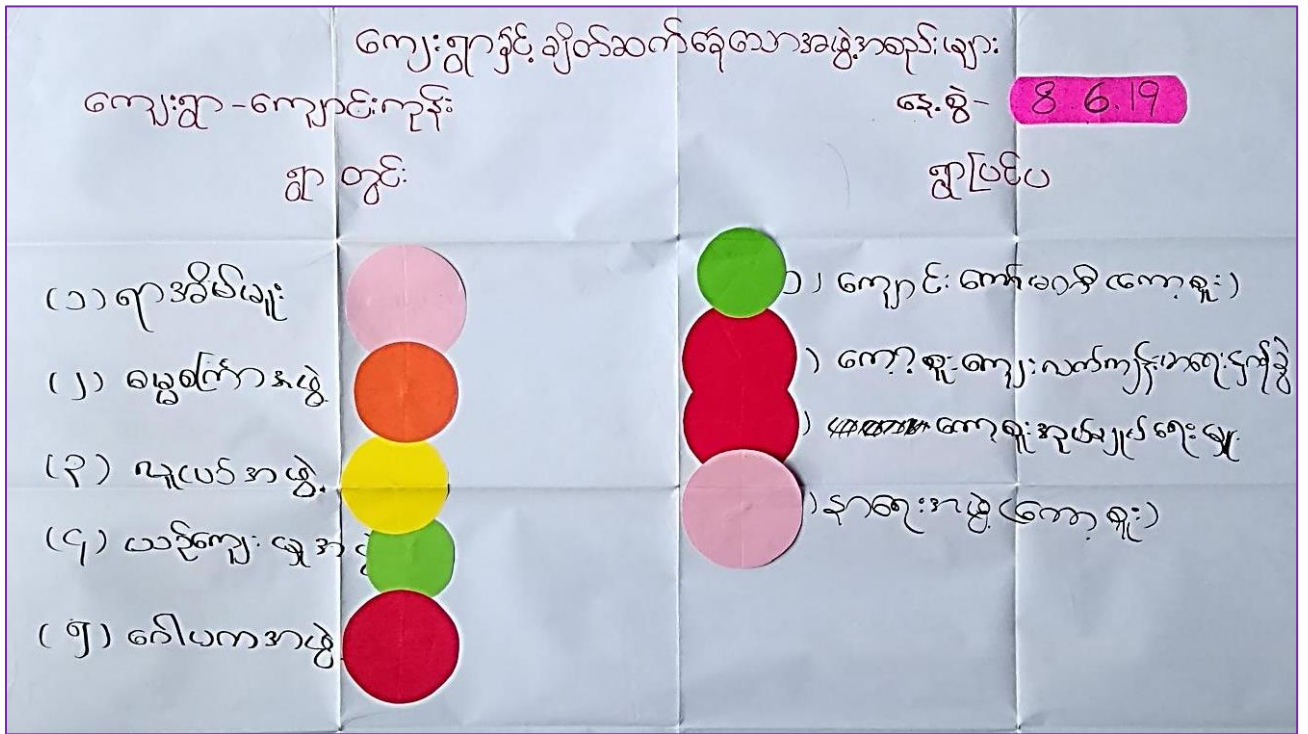

ဗင်းပုံစံ

ဆွေးနွေးဆန်းစစ်ခြင်း ကျောင်းကုန်းကျေးရွာ ၈.၆.၂၀၁၉

- ကျေးရွာတွင် ပညာရေးဆိုင်ရာ ၊ ကျန်းမာရေးဆိုင်ရာ ၊ အုပ်ချုပ်ရေးဆိုင်ရာ ၊ ဘာသာရေးဆိုင်ရာအဖွဲ့အစည်းများ အဖွဲ့ဝင်များရှိသည်။
- ကျေးရွာပြင်ပတွင် မြို့နယ်မှဌာနဆိုင်ရာများ၊ တိုင်းရင်းသားလက်နက်ကိုင်များရှိသည်။
- အုပ်ချုပ်ရေးကဏ္ဍမှအပ ကျန်အခန်းကဏ္ဍတို့တွင်အမျိုးသမီးများပါဝင်သည်ကိုတွေ့ရှိရသည်။
- ကျေးရွာတွင်အုပ်ချုပ်ရေးအဖွဲ့နှင့်ရပ်မိရပ်ဖသည်ဩဇာအရှိဆုံးဖြစ်သည်။
- ကျန်အဖွဲ့များသည်မိမိကဏ္ဍအလိုက်လုပ်ဆောင်ကြသည်။

၇။ ကော်မတီဝင်များရွေးချယ်ခြင်းနှင့် ကျေးရွာဖွံ့ဖြိုးရေးအစီအစဉ် ဆောင်ရွက်မှုမှတ်တမ်း



၈။ ကျေးရွာအချက်အလက်များ(PC 1)

ပုံစံ - ၈ - ၁ ကျေးရွာအခြေခံအချက်အလက်များ (Form PC 1)

လမ်းညွှန်ချက်။ ကျေးရွာတစ်ရွာသို့ ပထမဆုံးမိတ်ဆက်ခရီးသွားရောက်သောအခါ လူထုစည်းရုံးရေးမှူးသည် ကျေးရွာခေါင်းဆောင်များအား ကျေးရွာအချက်အလက်များကို မေတ္တာရပ်ခံ၍ တောင်းခံရသည်။ ဤအချက်အလက်များကို စီမံကိန်းမိတ်ဆက်အစည်းဝေးမတိုင်မီ တောင်းခံရမည်။ စီမံကိန်းမိတ်ဆက်အစည်းဝေးတွင် လူထုစည်းရုံးရေးမှူးသည် ဤအချက်အလက်များအား စစ်ဆေးပြီး မှန်ကန်အောင် ပြုလုပ်ရမည်။ ပြီးနောက်တွင် လူထုစည်းရုံးရေးမှူးမှ သတင်းအချက်အလက်ထဲသို့ Tablets မှ တဆင့် ဖြည့်သွင်းရမည်။

ကျေးရွာခေါင်းဆောင် အမည် ဦးစာစေး	ကျေးရွာခေါင်းဆောင်၏ ဖုန်းနံပါတ် ၀၇-၈၈၆၁၃၃၄၆၈	လူထုစည်းရုံးရေးမှူး၏အမည် မောမိုး သက်ဝါဒ
ပြည်နယ်၊ တိုင်းဒေသကြီး ကရင်	မြို့နယ် ပုဇွန်	ကျေးရွာအုပ်စု ပဏ
		ကျေးရွာ ကျေးရွာ

က။ လူဦးရေ

လူမျိုးစု	အိမ်ထောင်စုအရေအတွက်	ကိုးကွယ်သည့်ဘာသာ	အိမ်ထောင်စုအရေအတွက်
လူမျိုးစု (၁) ကရင်	၇၆	ဘာသာ(၁) ဗုဒ္ဓ	၇၆
လူမျိုးစု (၂) -----		ဘာသာ(၂) -----	
လူမျိုးစု (၃) -----		ဘာသာ(၃) -----	
လူမျိုးစုရော -----		ဘာသာရော -----	
အခြား			
	အရေအတွက်	၇၆	
မသန်စွမ်းသူများ		၄	
သက်ကြီးရွယ်အိုများ (၆၅ နှစ် နှင့် အထက်)		၁၃	
စစ်ဘေးရှောင်		-	

	အမျိုးသား(အရေအတွက်)	အမျိုးသမီး(အရေအတွက်)	စုစုပေါင်းအရေအတွက်
လူဦးရေ	၇၃၉	၇၇၄	၁၅၁၃
လူမျိုးစု (၁) - မူလ	၇၃၉	၇၇၄	၁၅၁၃
လူမျိုးစု (၂) -----			
လူမျိုးစု (၃) -----			
အခြား			
အိမ်ထောင်ဦးစီး	၆၈	၈	၇၆

(ခ) အခြေခံအဆောက်အအုံ အသုံးအဆောင်များ

စာသင်ကျောင်း	အမှတ် ခြံစိုပါ	ကျန်းမာရေး	အမှတ် ခြံစိုပါ	ဘာသာရေးအဆောက် အအုံများ	အမှတ် ခြံစိုပါ
အထက်တန်းကျောင်း	<input type="checkbox"/>	ဆေးရုံ	<input type="checkbox"/>	စေတီ	<input type="checkbox"/>
အလယ်တန်းကျောင်း	<input type="checkbox"/>	ကျန်းမာရေးဌာန	<input type="checkbox"/>	ဘုန်းကြီးကျောင်း	<input type="checkbox"/>
မူလတန်းကျောင်း	<input type="checkbox"/>	ကျန်းမာရေးဌာနခွဲ	<input type="checkbox"/>	ဟိန္ဒူဘုရားကျောင်း	<input type="checkbox"/>
မူကြိုကျောင်း	<input type="checkbox"/>	ဆေးပေးခန်း	<input type="checkbox"/>	ခရစ်ယာန်ကျောင်း	<input type="checkbox"/>
အခြား	<input type="checkbox"/>	အခြား	<input type="checkbox"/>	ဗလီ	<input type="checkbox"/>
				အခြား	<input type="checkbox"/>
မှတ်ချက်		မှတ်ချက်		မှတ်ချက်	

ဂ) ကျွမ်းကျင်သူများမှတ်တမ်း (ကျေးရွာတွင်နေထိုင်သော သို့မဟုတ် တခြားရွာမှလာရောက်သောကျွမ်းကျင်သူများ)

(ခ) စာသင်ကျောင်း			(၂) ကျန်းမာရေး			(၃) လက်မှုပညာရှင်		
	ရွာတွင်နေထိုင်သူ	အခြားရွာမှလာသူ		ရွာတွင်နေထိုင်သူ	အခြားရွာမှလာသူ		ရွာတွင်းနေထိုင်သူ	အခြားရွာမှလာသူ
လူတန်းပြဆရာ/မ	<input type="checkbox"/>	<input type="checkbox"/>	ဆရာဝန်	<input type="checkbox"/>	<input type="checkbox"/>	လက်သမား	<input checked="" type="checkbox"/>	<input type="checkbox"/>
ထောက်တန်းပြဆရာ/မ	<input type="checkbox"/>	<input type="checkbox"/>	လက်ထောက်ကျန်းမာရေးမှူး	<input type="checkbox"/>	<input type="checkbox"/>	ပန်းရံ	<input type="checkbox"/>	<input type="checkbox"/>
အခြားတန်းပြဆရာ/မ	<input type="checkbox"/>	<input type="checkbox"/>	အမျိုးသမီးကျန်းမာရေးဆရာမ	<input type="checkbox"/>	<input type="checkbox"/>	လှုပ်စစ်ကျွမ်းကျင်၊ ဦးသမား	<input type="checkbox"/>	<input type="checkbox"/>
မူကြံဆရာ/မ	<input type="checkbox"/>	<input type="checkbox"/>	သားဖွားဆရာမ	<input type="checkbox"/>	<input type="checkbox"/>	ဧည့်သည်သွယ်သူ	<input type="checkbox"/>	<input type="checkbox"/>
အခြား	<input type="checkbox"/>	<input type="checkbox"/>	ပြည်သူ့ကျန်းမာရေးလုပ်သား	<input type="checkbox"/>	<input type="checkbox"/>	ဝက်ပြင်ဆရာ	<input type="checkbox"/>	<input type="checkbox"/>
မှတ်ချက်			မှတ်ချက်			မှတ်ချက်		

၃) ကျေးရွာသို့ ရောက်ရှိနိုင်သည့်လမ်းအခြေအနေ / ကျေးရွာတစ်ရွာသည် ၎င်း၏ကျေးရွာအုပ်စုနှင့် ဆက်သွယ်ထားသော လမ်းအခြေအနေ (အောက်ပါတို့ကိုပိုင်းပါ)

- ကျောက်ကြမ်းလမ်း: ကတ္တရာလမ်း: ကွန်ကရစ်လမ်း: မော်တော်ဆိုင်ကယ်လမ်း:
- ကျောက်ခင်းလမ်း: မြေသားလမ်း: လူဖွားလမ်း: အခြား _____

(င) ကျေးရွာတွင်ရှိပုစိမ့်ချက်

- (၁) လူထုထုတ်ပြန်စီမံကိန်းမစတင်မီ ဤကျေးရွာတွင်ကျေးရွာဖွံ့ဖြိုးမှု စီမံချက်ရှိခဲ့ပါသလား? ရှိပါသည်/မရှိပါ/မသိပါ
- (၂) ရှိခဲ့ပါလျှင် ဤစီမံချက်ကို မည်သည့် ခုနှစ်တွင်ပြင်ဆင်ခဲ့ပါသနည်း? နှစ်-----/မသိပါ
- (၃) ဤစီမံချက်ကို မြို့နယ်မှအတည်ပြုခဲ့ပါသလား? ပြုခဲ့ပါသည်/မပြုခဲ့ပါ /မသိပါ

၈) ဝေးအကွာအဝေး

(၁) ဤကျေးရွာ၏ ဗဟိုမှ ငါးကျေးရွာအုပ်စု၏ ဗဟိုအထိ ခရီးမိုင်မည်မျှ ကွာဝေးသနည်း? မိုင်-----/မသိပါ ၄ မိုင်

(၂) ဤကျေးရွာမှ ငါးကျေးရွာအုပ်စု၏ ဗဟိုအထိ သွားလာရာတွင် ကြာမြင့်သည့် အချိန်။

ခြောက်သွေ့ရာသီတွင် ကြာချိန် ----- ၂၅ မိနစ် ----- ထော်လာဂျီ/မော်တော်ဆိုင်ကယ်/ခြေလျင်/လား/မော်တော်ဘုတ်/

အခြား -----

မိုးရာသီတွင် ကြာချိန် ----- ၂၅ မိနစ် ----- ထော်လာဂျီ/မော်တော်ဆိုင်ကယ်/ခြေလျင်/လား/မော်တော်ဘုတ်/

အခြား -----

(ဆ) ပတ်ဝန်းကျင်ဆိုင်ရာ သဘာဝဘေးအန္တရာယ်

ဤကျေးရွာတွင် ရေကြီးခြင်းကဲ့သို့ သဘာဝဘေးအန္တရာယ် ကျရောက်ပူးခြင်း ရှိပါသလား။

မရှိပါ ရှိပါသည် ရှိလျှင် ဖော်ပြပါ -----

(ဇ) ကျေးရွာတွင် ဖွဲ့စည်းထားသော အဖွဲ့အစည်းများ

လူထုဗဟိုပြု စီမံကိန်းမတိုင်မီ ဤကျေးရွာတွင် ကျေးရွာဖွံ့ဖြိုးရေးအတွက် အစိုးရ(သို့) ရွာသားများကိုယ်တိုင်(သို့) စီမံကိန်းတစ်ခုခုမှ ဖွဲ့စည်းထားသည့် အဖွဲ့အစည်းများ ရှိပါသလား။

(၁) -----

(၂) -----

(ဈ) အထွေထွေအုပ်ချုပ်ရေး ဦးစီးဌာန (GAD) မှ မှတ်တမ်းတင်ထားခြင်း

ဤကျေးရွာသည် အထွေထွေအုပ်ချုပ်ရေး ဦးစီးဌာန (GAD) မှ မှတ်တမ်းတင်ထားမှု ရှိပါသလား။

မရှိပါ ရှိပါသည်

ကျေးရွာခေါင်းဆောင်

အမည် ဦးစန်း

လက်မှတ် ဦးစန်း ၆.၆.၂၀

လူထုစည်းရုံးရေးမှူး

အမည် အေးမျိုးသက်ခင်

လက်မှတ် အေးမျိုးသက်ခင် ၆.၆.၂၀

၉။ စီမံကိန်းစက်ဝန်းအချိန်ဇယား(PC 2)

ပုံစံ - ၀၂ - စီမံကိန်းစက်ဝန်းအချိန်ဇယား (PC 2)

လမ်းညွှန်ချက်၊ သက်ဆိုင်ရာလူထုရည်မှန်းချက်၊ လက်ထောက်နည်းပညာများမှ စီမံကိန်းစက်ဝန်းအဆင့်တစ်ခုစီပြီးစီးတိုင်းကျေးရွာနှင့် ကျေးရွာအုပ်စုအတွက် ဤပုံစံကိုဖြည့်သွင်းရမည်။

စည်းရုံးရေးမှူး/လက်ထောက်နည်းပညာရေးမှူးဝန်ထမ်း အမည် - စောမျိုးသက် ၂၆ ချိ

နေ့စွဲ ၆.၆.၂၀ စက်ဝန်းအားအမှတ်ဖြစ်ပါ စက်ဝန်း(၁) စက်ဝန်း(၂) စက်ဝန်း(၃) စက်ဝန်း (၄)

ပြည်နယ်/တိုင်း ကရင် မြို့နယ် ပျဉ်းကျ ကျေးရွာအုပ်စု ပတ ကျေးရွာ ကျေးရွာ

စီမံကိန်းဆောင်ရွက်မှုအဆင့်များ	နေ့စွဲ		အစည်းအဝေးတွင်တက်ရောက်သူအရေအတွက်					
	စတင်သည့်နေ့	ပြီးဆုံးသည့်နေ့	အမျိုးသား	အမျိုးသမီး	အိမ်ထောင်စု	လူမျိုးစုတက်ရောက်သူ အရေအတွက် နှင့် လူမျိုးစုအမည်	အိမ်ထောင်စုပေါင်း	အိမ်ထောင်စု %
၁။ ကျေးရွာစီမံကိန်း မိတ်ဆက်အစည်းအဝေး	၆.၆.၂၀	၆.၆.၂၀	၄	၃	၇၆	ကရင် ၇	၇	
၂။ ကျေးရွာဖွံ့ဖြိုးရေး စီမံချက်ရေးသွဲ့ခြင်း အစည်းအဝေး	၆.၆.၂၀	၆.၆.၂၀	၄	၃	၇၆	ကရင် ၇	၇	
၃။ ကျေးရွာအုပ်စု လုပ်ငန်းစဉ်မြတ်ချင်သည့်အစည်းအဝေး	၇.၇.၂၀	၇.၇.၂၀	၁၄	၅		ကရင် ၁၅	၁၅	
၄။ မြို့နယ်အဆင့်စီမံကိန်းရေးသွဲ့ရေးနှင့် အကောင်အထည်ဖော်ရေးကော်မတီ၏ စီမံကိန်း သုံးသပ်မှုအစည်းအဝေး			မလို	မလို	မလို	မလို		

၁၀။ ကျေးရွာဖွံ့ဖြိုးရေးဦးစီးဌာန (PC 3) တတိယနှစ်

ပုံစံ - ၈-၃ ကျေးရွာဖွံ့ဖြိုးရေး ဦးစီးဌာနအစီအစဉ် (Form PC 3)

လမ်းညွှန်ချက်၊ အဆင့်(၃)ကျေးရွာမှိုက်မှုများချက်အစည်းအဝေးပြီးဆုံးသောအခါ ကျေးရွာစီမံကိန်း အထောက်အကူပြု ကော်မတီသည် လူထုစည်းရုံးရေးမှူးအကူအညီဖြင့် ဤပုံစံကိုပြည့်စုံအောင် ဖြည့်သွင်းရမည်။

လူထုစည်းရုံးရေးမှူး/ဝန်ထမ်း အမည် စောမျိုးသာ ကလေး

နေ့စွဲ ၈.၆.၂၀ စက်ဝန်းအား အမှတ်ခြစ်ပါ (✓) စက်ဝန်း(၁) စက်ဝန်း(၂) စက်ဝန်း(၃) စက်ဝန်း(၄)

ပြည်နယ်/တိုင်း	မြို့နယ်	ကျေးရွာအုပ်စု	ကျေးရွာ
<u>ကရင်</u>	<u>ရိုးတော်</u>	<u>ပတ</u>	<u>ကျေးရွာ</u>

က။ အခက်အခဲအတားအဆီးများအားဆွေးနွေးခြင်း - ယခုလက်ရှိအခြေအနေတွင်ဤကျေးရွာဖွံ့ဖြိုးတိုးတက်ရေးအတွက် အဓိကအခက်အခဲအတားအဆီးများသည် မည်သည်များဖြစ်ပါသနည်း။ (အမျိုးသား/သမီး အနည်းဆုံးအခက်အခဲ ၅ ခုစီဖော်ပြပါ)

အုပ်စုဖွဲ့ဆွေးနွေးမှုများမှ တင်ပြသောအခက်အခဲအတားအဆီးများ

မူကြံကျေခံရေးအဖွဲ့အစည်း ဖွဲ့စည်းပေးခြင်း	<input checked="" type="checkbox"/> ကျား <input type="checkbox"/> မ <input type="checkbox"/> ကျား+မ
စားပေးအဖွဲ့ ဖွဲ့စည်းခြင်း	<input checked="" type="checkbox"/> ကျား <input type="checkbox"/> မ <input type="checkbox"/> ကျား+မ
မိမိရေးရာအဖွဲ့အစည်း ဖွဲ့စည်းခြင်း	<input type="checkbox"/> ကျား <input type="checkbox"/> မ <input type="checkbox"/> ကျား+မ
ကျေးရွာဖွံ့ဖြိုးရေးအဖွဲ့ ဖွဲ့စည်းခြင်း	<input type="checkbox"/> ကျား <input type="checkbox"/> မ <input type="checkbox"/> ကျား+မ
	<input type="checkbox"/> ကျား <input type="checkbox"/> မ <input type="checkbox"/> ကျား+မ

ခ။ မျှော်မှန်းခြင်း- နောင်လာမည့် (၅)နှစ် အတွင်း ကျေးရွာဖွံ့ဖြိုးရေး မျှော်မှန်းလျာထားချက်များအား တင်ပြပါ။

အုပ်စုဖွဲ့ဆွေးနွေးမှုများမှ တင်ပြသောအခက်အခဲအတားအဆီးများ

မူကြံကျေခံရေးအဖွဲ့အစည်း ဖွဲ့စည်းခြင်း	<input type="checkbox"/> ကျား <input type="checkbox"/> မ <input type="checkbox"/> ကျား+မ
စားပေးအဖွဲ့ ဖွဲ့စည်းခြင်း	<input type="checkbox"/> ကျား <input type="checkbox"/> မ <input type="checkbox"/> ကျား+မ
မိမိရေးရာအဖွဲ့အစည်း ဖွဲ့စည်းခြင်း	<input type="checkbox"/> ကျား <input type="checkbox"/> မ <input type="checkbox"/> ကျား+မ
ကျေးရွာဖွံ့ဖြိုးရေးအဖွဲ့ ဖွဲ့စည်းခြင်း	<input type="checkbox"/> ကျား <input type="checkbox"/> မ <input type="checkbox"/> ကျား+မ
	<input type="checkbox"/> ကျား <input type="checkbox"/> မ <input type="checkbox"/> ကျား+မ

၈။ လူထုစီမံကိန်း၏ လာမည့် (၄) နှစ်အတွက် အကျုံးမဝင်သော ဦးစားပေး ဖွံ့ဖြိုးတိုးတက်မှု လုပ်ငန်း အစီအစဉ်များအားဖော်ပြပါ။

ဦးစားပေး အဆင့် သတ်မှတ်ချက်	ကျေးရွာအတွက် ဦးစားပေး ဖွံ့ဖြိုးတိုးတက်မှု လုပ်ငန်းစဉ်များ	အဆိုပြုသူ (အမျိုးသားများ/ အမျိုးသမီးများ/ အမျိုးသား+အမျိုးသမီး)	အခန်းကဏ္ဍ	ခန့်မှန်း ကုန်ကျစရိတ်	အကျိုးခံစားခွင့်ရှိသူခန့်မှန်းခြေအရေအတွက်		
					ကျား	မ	ပေါင်း
၁	ဆေးခန်းဆောက်လုပ်ရေး	မာမာမာ	ကျန်းမာရေး	16,000,000	228	224	452
၂	ပုလဲကျောင်း	မာမာမာ + မာမာမာမာ	ကျောင်း	16,200,000	228	224	452
၃	ကျေးရွာပစ်မှတ်ဖွဲ့စည်းရေး 700'	မာမာမာ + မာမာမာမာ	ပစ်မှတ်ဖွဲ့စည်းရေး	2500000	228	224	452
၄	ရွာအတွင်း ကျွဲကျွဲအိမ်အောက် 15' x 10'	မာမာမာ	ကျွဲကျွဲအိမ်အောက်	7,500,000	228	224	452
၅							

၉။ လူထုစီမံကိန်း၏ လာမည့် (၄) နှစ်အတွက် အကျုံးမဝင်သော ဦးစားပေး ဖွံ့ဖြိုးတိုးတက်မှု လုပ်ငန်း အစီအစဉ်များအားဖော်ပြပါ။

အဆင့်	ကျေးရွာအတွက် ဦးစားပေး ဖွံ့ဖြိုးတိုးတက်မှု လုပ်ငန်းစဉ်များ	အဆိုပြုသူ (အမျိုးသားများ/ အမျိုးသမီးများ/ အမျိုးသား+ အမျိုးသမီး)	အခန်းကဏ္ဍ
၁	မာမာမာမာမာ	မာမာမာ + မာမာမာမာ	Signature training
၂	မာမာမာမာမာ		
၃			
၄			
၅			

ခေါင်းဆောင်၊ ကျေးရွာစီမံကိန်းအထောက်အကူပြုကော်မတီမှအတည်ပြုသည်။

အမည် မာမာမာမာမာ လက်မှတ် De နေ့စွဲ 8.6.20

က။ လူထုစီမံကိန်း၏ လာမည့် (၄) နှစ်အတွက် အကျုံးဝင်သော ဦးစားပေး ဖွံ့ဖြိုးတိုးတက်မှု လုပ်ငန်း အစီအစဉ်များအားဖော်ပြပါ။

ဦးစားပေး အဆင့် သတ်မှတ်ချက်	ကျေးရွာအတွက် ဦးစားပေး ဖွံ့ဖြိုးတိုးတက်မှု လုပ်ငန်းစဉ်များ	အဆိုပြုသူ (အမျိုးသားများ/ အမျိုးသမီးများ/ အမျိုးသား + အမျိုးသမီး)	အခန်းကဏ္ဍ	ခန့်မှန်း ကုန်ကျစရိတ်	အကျိုးခံစားခွင့်ရှိသူ ခန့်မှန်းခြေ အရေအတွက်		
					ကျား	မ	ပေါင်း
၁	ဆေးရုံအောက်မှာ (၁၀' x ၃၀')	နမ္မိ၊ သား	ကျန်းမာရေး	၁၆,၄၀၀,၀၀၀	၃၃၈	၃၃၄	၄၅၂
၂	မူကြံကျောင်းအောက် (၁၀' x ၃၀')	နမ္မိ၊ သား + နမ္မိ၊ သမီး	ပညာရေး	၁၆,၄၀၀,၀၀၀	၃၃၈	၃၃၄	၄၅၂
၃	ကျေးရွာ ဦးစားပေး (၁၀' x ၃၀')	နမ္မိ၊ သား + နမ္မိ၊ သမီး	ဦးစားပေး	၃,၅၀၀,၀၀၀	၃၃၈	၃၃၄	၄၅၂
၄	ကျေးရွာစံစား ဖြန့်ချိရေးအောက် (၁၀' x ၃၀')	နမ္မိ၊ သား	ကျန်းမာရေး	၇,၅၀၀,၀၀၀	၃၃၈	၃၃၄	၄၅၂

ဃ။ လူထုစီမံကိန်း၏ လာမည့် (၄) နှစ်အတွက် အကျုံးမဝင်သော ဦးစားပေး ဖွံ့ဖြိုးတိုးတက်မှု လုပ်ငန်း အစီအစဉ်များအားဖော်ပြပါ။

အဆင့်	ကျေးရွာအတွက် ဦးစားပေး ဖွံ့ဖြိုးတိုးတက်မှု လုပ်ငန်းစဉ်များ	အဆိုပြုသူ (အမျိုးသားများ/ အမျိုးသမီးများ/ အမျိုးသား + အမျိုးသမီး)	အခန်းကဏ္ဍ
၁	နမ္မိ၊ သား	နမ္မိ၊ သား + နမ္မိ၊ သမီး	ကျန်းမာရေး
၂			
၃			
၄			
၅			

ခေါင်းဆောင်၊ ကျေးရွာစီမံကိန်းအထောက်အကူပြုကော်မတီမှ အတည်ပြုသည်။

အမည် အောင်ကျော် လက်မှတ် [Signature] နေ့စွဲ ၆.၆.၂၀၁၇

၁၀။ ကျေးရွာဖွံ့ဖြိုးရေးဦးစီးဌာန (PC 3) ပထမ နှစ်

ပုံစံ - ၈ - ၃ ကျေးရွာဖွံ့ဖြိုးရေး ဦးစီးဌာနအစီအစဉ် (Form PC 3)

လမ်းညွှန်ကျက်၊ အဆင့်(၃) ကျေးရွာဖွံ့ဖြိုးရေးအစီအစဉ်အစဉ်အစား ဦးစီးဌာနအစီအစဉ် အထောက်အကူပြု
 ကော်မတီသည် လူထုစည်းရုံးရေးများအကူအညီဖြင့် ဤပုံစံကိုပြည့်စုံအောင် ဖြည့်သွင်းရမည်။

လူထုစည်းရုံးရေးများ/ဝန်ထမ်း အမည် မိုးဆွေ ၂ စက်

နေ့စွဲ ၇.၅. ၈. ၂၀၁၆ စက်ဝန်းအား အမှတ်ခြစ်ပါ (✓) ။ စက်ဝန်း(၁)
 စက်ဝန်း(၂) စက်ဝန်း(၃) စက်ဝန်း(၄)

ပြည်နယ်/တိုင်း ကရင် ညွှန်ကြားမှုဦးစီးဌာန ကျေးရွာအုပ်စု ပတ ကျေးရွာ ကုလား မြို့

က။ အခက်အခဲအတားအဆီးများအားဆွေးနွေးခြင်း - ယခုလက်ရှိအခြေအနေတွင် ဤကျေးရွာဖွံ့ဖြိုးတိုးတက်ရေးအတွက်
 အဓိက အခက်အခဲအတားအဆီးများသည် မည်သည့်များဖြစ်ပါသနည်း။ (အမျိုးသား/သမီး အနည်းဆုံးအခက်အခဲ ၅ ခုစီဖော်ပြပါ)

အမျိုးသား အဖွဲ့မှ တင်ပြသောအခက်အခဲအတားအဆီးများ	အမျိုးသမီး အဖွဲ့မှတင်ပြသောအခက်အခဲအတားအဆီးများ
၁ စွဲရာအိရောင်း၊ အောက် မှုကြောင့် စွဲရာအိရောင်း၊ ရေအောက်အိရောင်း၊ အောက် မှုကြောင့် စွဲရာအိရောင်း၊ ရေအောက်အိရောင်း၊ အောက် မှုကြောင့် စွဲရာအိရောင်း။	၁ စွဲရာအိရောင်း၊ အောက် မှုကြောင့် စွဲရာအိရောင်း၊ ရေအောက်အိရောင်း၊ အောက် မှုကြောင့် စွဲရာအိရောင်း။
၂ ကျောင်းခြံစည်းရုံးမကောင်း၊ ဆားကြောင့် ကျောင်း၊ ယာအိရောင်း၊ အောက် မှုကြောင့် စွဲရာအိရောင်း၊ ရေအောက်အိရောင်း၊ အောက် မှုကြောင့် စွဲရာအိရောင်း။	၂ စွဲရာအိရောင်း၊ အောက် မှုကြောင့် စွဲရာအိရောင်း၊ ရေအောက်အိရောင်း၊ အောက် မှုကြောင့် စွဲရာအိရောင်း။
၃ မိုးရာသီလမ်းပျက်မှုကြောင့် ကျောင်းသွားလမ်း ပျက်စီးမှုကြောင့် စွဲရာအိရောင်း၊ အောက် မှုကြောင့် စွဲရာအိရောင်း။	၃ စွဲရာအိရောင်း၊ အောက် မှုကြောင့် စွဲရာအိရောင်း၊ ရေအောက်အိရောင်း၊ အောက် မှုကြောင့် စွဲရာအိရောင်း။
၄ ကျောင်းအား မှုကြောင့် စွဲရာအိရောင်း၊ အောက် မှုကြောင့် စွဲရာအိရောင်း။	၄ စွဲရာအိရောင်း၊ အောက် မှုကြောင့် စွဲရာအိရောင်း၊ ရေအောက်အိရောင်း၊ အောက် မှုကြောင့် စွဲရာအိရောင်း။
၅	၅ ကျေးရွာလမ်းမရှိခြင်း၊ မရှိခြင်း၊ မရှိခြင်း၊ မရှိခြင်း၊ မရှိခြင်း။
၆	၆ ကျေးရွာအစည်းအဝေးများ၊ အုပ်စုအဖွဲ့များ၊ အဖွဲ့အစည်းများ၊ အဖွဲ့အစည်းများ။
၇	၇
၈	၈
၉	၉
၁၀	၁၀

ခ။ မျှော်မှန်းခြင်း - နောင်လာမည့် (၅)နှစ် အတွင်း ကျေးရွာဖွံ့ဖြိုးရေး မျှော်မှန်းလျာထားချက်များအား တင်ပြပါ။

အမျိုးသားအဖွဲ့မှ တင်ပြသောမျှော်မှန်းချက်များ		အမျိုးသမီးအဖွဲ့မှ တင်ပြသောမျှော်မှန်းချက်များ	
၁။	တောင်သုံးစေ့ လျှပ်စစ်လိုက်ပေးရေး ဖွံ့ဖြိုးရေး ဖြေရှင်းပေးရန် မျှော်လင့်ပါသည်။	၁။	ကျေးရွာအတွင်း ရေအေးစနစ်၊ မြေသေတ္တာ၊ မြေအောက်ရေ၊ မြေအောက်ရေ၊ မြေအောက်ရေ စနစ်များ ပြုပြင်ဆင်နွှဲပေးရန် မျှော်လင့်ပါသည်။
၂။	ကျေးရွာအတွင်း ရေအေးစနစ်၊ မြေသေတ္တာ၊ မြေအောက်ရေ၊ မြေအောက်ရေ စနစ်များ ပြုပြင်ဆင်နွှဲပေးရန် မျှော်လင့်ပါသည်။	၂။	ကျေးရွာအတွင်း ရေအေးစနစ်၊ မြေသေတ္တာ၊ မြေအောက်ရေ၊ မြေအောက်ရေ စနစ်များ ပြုပြင်ဆင်နွှဲပေးရန် မျှော်လင့်ပါသည်။
၃။	ကျေးရွာအတွင်း ရေအေးစနစ်၊ မြေသေတ္တာ၊ မြေအောက်ရေ၊ မြေအောက်ရေ စနစ်များ ပြုပြင်ဆင်နွှဲပေးရန် မျှော်လင့်ပါသည်။	၃။	ကျေးရွာအတွင်း ရေအေးစနစ်၊ မြေသေတ္တာ၊ မြေအောက်ရေ၊ မြေအောက်ရေ စနစ်များ ပြုပြင်ဆင်နွှဲပေးရန် မျှော်လင့်ပါသည်။
၄။	ကျေးရွာအတွင်း ရေအေးစနစ်၊ မြေသေတ္တာ၊ မြေအောက်ရေ၊ မြေအောက်ရေ စနစ်များ ပြုပြင်ဆင်နွှဲပေးရန် မျှော်လင့်ပါသည်။	၄။	ကျေးရွာအတွင်း ရေအေးစနစ်၊ မြေသေတ္တာ၊ မြေအောက်ရေ၊ မြေအောက်ရေ စနစ်များ ပြုပြင်ဆင်နွှဲပေးရန် မျှော်လင့်ပါသည်။
		၅။	ကျေးရွာအတွင်း ရေအေးစနစ်၊ မြေသေတ္တာ၊ မြေအောက်ရေ၊ မြေအောက်ရေ စနစ်များ ပြုပြင်ဆင်နွှဲပေးရန် မျှော်လင့်ပါသည်။

၈။ လူထုဝန်ထမ်း၏ လာမည့် (၄) နှစ်အတွက် အကျုံးဝင်သော ဦးစားပေး ဖွံ့ဖြိုးတိုးတက်မှု လုပ်ငန်း အစီအစဉ်များအားဖော်ပြပါ။

အဆင့်	ကျေးရွာအတွက် ဦးစားပေး ဖွံ့ဖြိုးတိုးတက်မှု လုပ်ငန်းစဉ်များ	အဆိုပြုသူ (အမျိုးသားများ/ အမျိုးသမီးများ/အမျိုးသား+ အမျိုးသမီး)	ခန့်မှန်းကုန်ကျစရိတ်	အကျိုးခံစားခွင့်ရှိသူ ခန့်မှန်းခြေ အရေအတွက်
၁	စက်ရှေ့တွင် တူးခြင်း လုပ်ငန်း (၄၇၉၀၂)	အမျိုးသမီး + အမျိုးသား	၁၅၀၀၀၀၀၀	၇၅၇
၂	မြောင်း ကူးသံတား ဆောက်လုပ်ခြင်း လုပ်ငန်း (၁၇၅' x ၁၂')	အမျိုးသား	၇၂၅၀၀၀၀၀	၇၅၇
၃	ကျေးရွာလမ်း မြေလင်းရေး (၂၂၆)	အမျိုးသမီး	၇၅၅၀၀၀၀၀	၇၅၇
၄	ကျေးရွာအုပ်စု ဆောင်ဆောက်လုပ်ခြင်း လုပ်ငန်း (၁၆၀' x ၃၀')	အမျိုးသမီး	၃၂၄၀၀၀၀၀၀	၇၅၇
၅	ကျောင်းခြံစည် ဆိုးမွှမ်းခြင်း (၁၆၀' x ၁၀၀') (၂၄၀၀' ပေလမ်း)	အမျိုးသား + အမျိုးသမီး	၈၀၀၀၀၀၀၀	၇၅၇
၆	စာရင်းကျမ်း သွေးရွာလမ်း သွယ်ခြင်း လုပ်ငန်း (၃၅၀')	အမျိုးသမီး	၃၁၆၈၀၀၀၀	၇၅၇

ဃ၊ လူထုဝိမံကိန်း၏ လာမည့် (၄) နှစ်အတွက် အကျုံးမဝင်သော ဦးစားပေး ဖွံ့ဖြိုးတိုးတက်မှု လုပ်ငန်း အစီအစဉ်များအားဖော်ပြပါ။

အဆင့်	ကျေးရွာအတွက် ဦးစားပေး ဖွံ့ဖြိုးတိုးတက်မှု လုပ်ငန်းစဉ်များ	အဆိုပြုသူ (အမျိုးသားများ/အမျိုးသမီးများ/အမျိုးသား+အမျိုးသမီး)	အခန်းကဏ္ဍ
၁	ကျေးရွာအတွက် ကျေးရွာလမ်း မြှင့်တင်ရေးအတွက် ခရီးသမားများ	အမျိုးသမီး	မြို့နယ်စီမံချက်၊ တွင် ပါဝင်ပြီး သား ဖြစ်သည်။
၂			
၃			
၄			
၅			

ခေါင်းဆောင်၊ ကျေးရွာဝိမံကိန်းအထောက်အကူပြုကော်မတီမှ အတည်ပြုသည်။

အမည် ----- ဦး မိုးစာ ----- လက်မှတ် ----- ၀ ----- နေ့စွဲ ----- ၂၀၁၈-၀၈-၁၈ -----

၁၂။ ကဏ္ဍအလိုက်ဦးစားပေးဖွံ့ဖြိုးရေးလုပ်ငန်းစဉ်များ

ကဏ္ဍအလိုက် ဦးစားပေးလုပ်ငန်းစဉ်များ

ကျေးရွာ - ကျောင်းကျေး ကျေးရွာအုပ်စု - ပတ်

ကဏ္ဍ	ဦးစားပေးအဆင့်	လုပ်ငန်းအမျိုးအစား	အဆိုပြုသူ			ဆောင်ရွက်ပုံစံ (အဖွဲ့အစည်းပေါ်)	စွန့်
			ကျား	မ	ကျား		
အထွေထွေဆောင်ရွက်မှု (ကပ်၊ တံတား၊ ရေ နှင့် မီး)	၁	ကျေးရွာလမ်း မီးလင်းရေး			✓	၀ R၅	၂၀၂၁
	၂	ကျေးရွာကျက်ကျစ်ကျက်ပြင်ဆင်ခြင်း	✓			၅၀၀ R၅	၂၀၂၀
ကျေးရွာအုပ်စုအတွင်း အခြေခံအဆောက်အအုံ (ကျေးရွာအုပ်စုအတွင်း အခြေခံအဆောက်အအုံ)	၁	ဆေး၊ လမ်းဆုံဆောက်လုပ်ခြင်း	✓			ကျန်းမာရေး ၁ ၅၀၀	၂၀၂၀
	၂	ရေဖျော်ကျောက်ဆောက်လုပ်ခြင်း			✓	ပညာရေး ၁ ၅၀၀	၂၀၂၀
ကျေးရွာအုပ်စုအတွင်း အခြေခံအဆောက်အအုံ	၁	စိုက်ပျိုးရေး ဘဏ်တိုက်			✓	လူမှုဖူလုံရေး	၂၀၂၁