



ပြည်ထောင်စုမြန်မာနိုင်ငံတော်အစိုးရ
 စိုက်ပျိုးရေး၊ မွေးမြူရေးနှင့် ဆည်မြောင်းဝန်ကြီးဌာ
 ကျေးလက်ဒေသဖွံ့ဖြိုးတိုးတက်ရေးဦးစီးဌာန

National Community Driven Development Project
 လူထုဗဟုပြုစီမံကိန်း၊ လှိုင်းဘွဲ့မြို့နယ်

ကျေးရွာဖွံ့ဖြိုးရေးအစီအစဉ်



ပတကျေးရွာအုပ်စု
 ကော့စူးကျေးရွာ

မာတိကာ

<u>စဉ်</u>	<u>အကြောင်းအရာ</u>	<u>စာမျက်နှာ</u>
၁။	လှိုင်းဘွဲ့မြို့နယ်အခြေပြမြေပုံ	၁
၂။	ကျေးရွာမြေပုံ (တည်နေရာ)	၂
၃။	အုပ်စုတွင်ပါဝင်သော ကျေးရွာများစာရင်း	၃
၄။	ကျေးရွာအခြေခံအချက်အလက်များ (ကျေးရွာသမိုင်းကြောင်း)	၄
၅။	လူထုပူးပေါင်းပါဝင်သော လူမှုဆန်းစစ်ခြင်းနှင့် အကဲဖြတ်ခြင်း လုပ်ငန်းစဉ် (PSA/PRA) အကျဉ်းချုပ်ဇယား	၅
၆။	ကျေးရွာဖွံ့ဖြိုးရေးအစီအစဉ်အတွက်အသုံးပြုခဲ့သော PRA tools တစ်ခုချင်းစီအတွက် သုံးသတ်ချက်များ	
	၁။ ကျေးရွာလူမှုရေးနှင့်အရင်းအမြစ်ပြမြေပုံ (Social Map)	၆
	၂။ ရာသီခွင်ပြပြကွဲဒီဇိုင်း (Seasonal Cleander)	၇
	၃။ ဥစ္စာနေကြွယ်ဝမှုပြဇယား (Wealth Ranking)	၈
	၄။ ကျား၊မ ပင့်ကူအိမ်သုံးသပ်ခြင်း (Cob Web)	၉
	၅။ အရင်းအမြစ်အသုံးချမှုပုံစံပြဇယား (Asset Mapping)	၁၀-၁၁
	၆။ အဖွဲ့အစည်းချိတ်ဆက်မှုပြဇယား (Veen Diagram).....	၁၂-၁၃
၇။	ကော်မတီဝင်များရွေးချယ်ခြင်းနှင့် ကျေးရွာဖွံ့ဖြိုးရေးအစီအစဉ် ဆောင်ရွက်မှုမှတ်တမ်း	၁၄
၈။	ကျေးရွာအချက်အလက်များ (PC 1)	၁၅-၁၈
၉။	စီမံကိန်းစက်ဝန်းအချိန်ဇယား (PC 2)	၁၉
၁၀။	ကျေးရွာဖွံ့ဖြိုးရေးဦးစားပေးအစီအစဉ် (PC 3)	၂၀-၂၇
၁၁။	အစည်းဝေးမှတ်တမ်းများ	၂၈-၂၉
၁၂။	ကဏ္ဍအလိုက်ဦးစားပေးဖွံ့ဖြိုးရေးလုပ်ငန်းစဉ်များ	၃၀

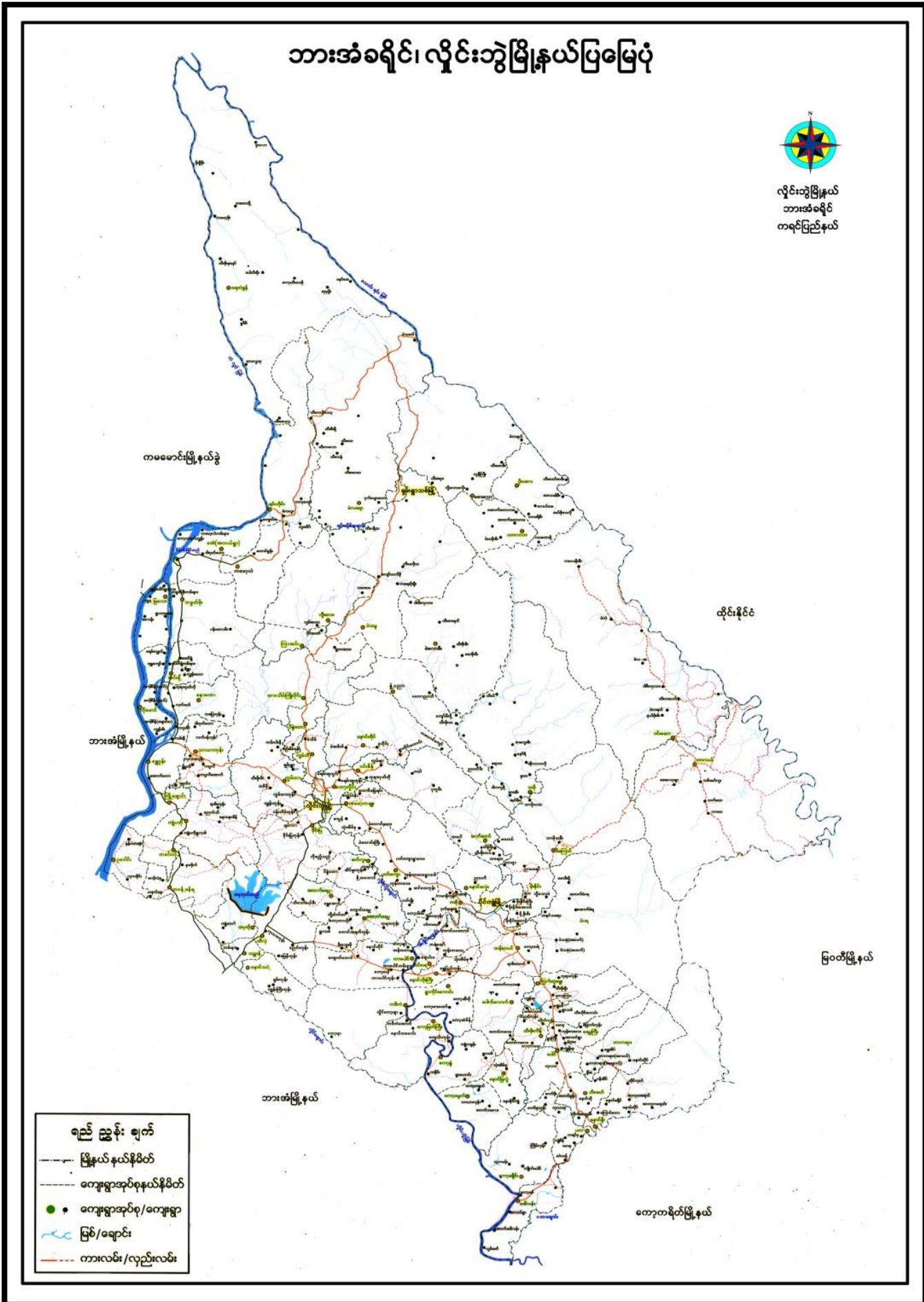

၂။ ကျေးရွာမြေပုံ (တည်နေရာ)

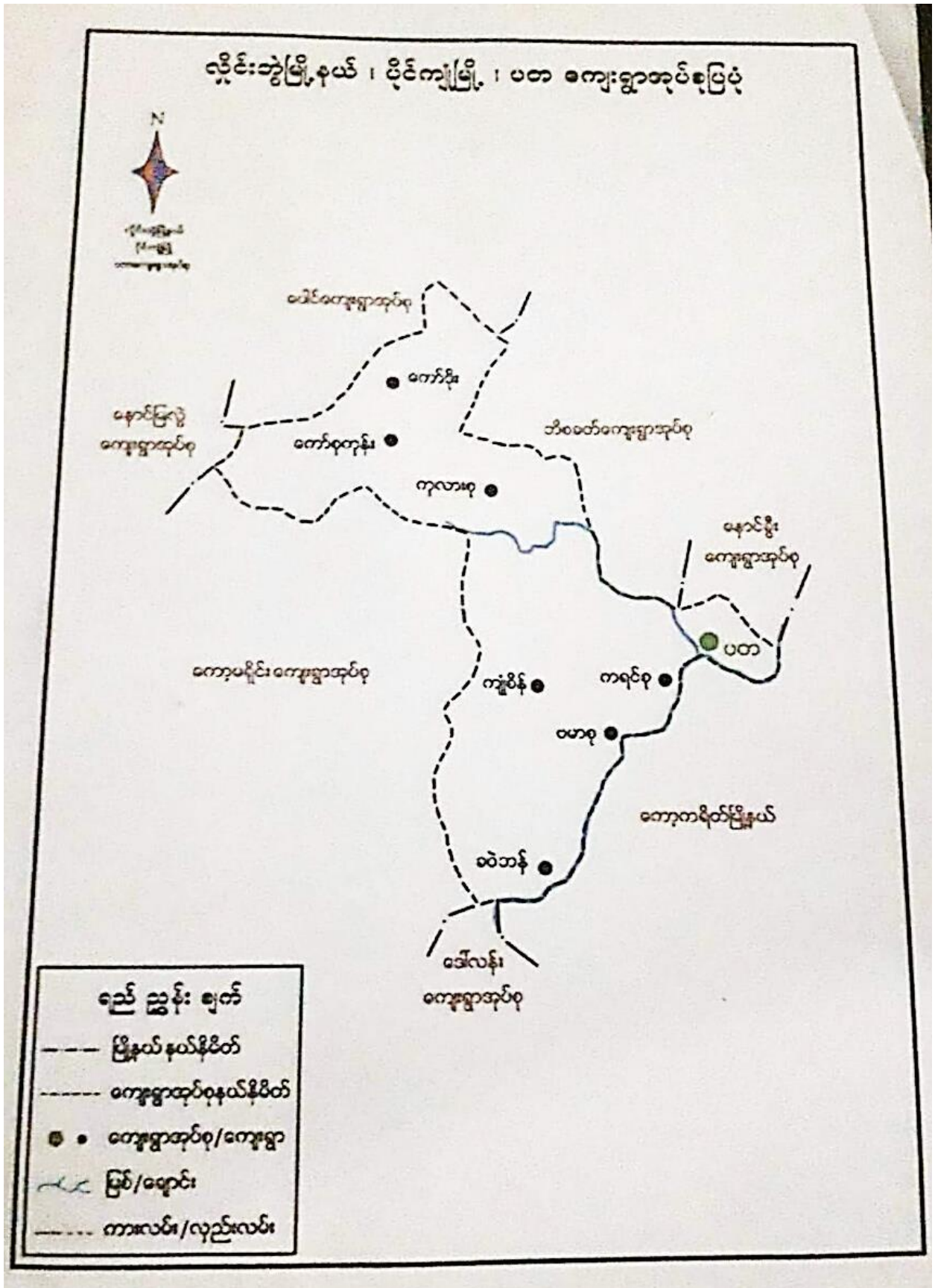

၃။ အုပ်စုတွင်ပါဝင်သော ကျေးရွာများစာရင်း

- ၁။ ကရင်စု
- ၂။ ဗမာစု
- ၃။ ကုလားစု
- ၄။ ကျုံစိန်
- ၅။ နောင်ချောင့်မိန်
- ၆။ ရွာသစ်ကုန်း
- ၇။ ကော့ဖန်
- ၈။ နောင်ဒရဲ
- ၉။ လာဒဝယ်
- ၁၀။ ကော့စူး
- ၁၁။ ကျောင်းကုန်း
- ၁၂။ ခဝဲဘန်

ကော့စူးရွာ၏နောက်ခံသမိုင်းကြောင်းအကျဉ်း

ကော့စူးရွာသည် ပတနာနုရ လျှင်စွဲဖြိုးရှယ် ကရင်ဗြည်နယ်တွင်တည်ရှိသော ရွာတစ်ရွာဖြစ်သည်။ ကော့စူးရွာ၏အမည်ကို ဖိုးကရင်အာသာစကားဖြင့် ခေါ်ဆိုခြင်းဖြစ်သည်။ အင်္ဂလိပ်မှာ မြို့ဖြူဟုခေါ်သည်။ ယင်းမှာ လိုက်လာ ကုန်း ဖြစ်သည်။ ထိုအမည်မှာ ခေါ်ဖျာ ရွာပေါက်တော ကုန်းဖြစ်သောကြောင့် ရွာတည်သည်အချိန်တွင်လည်း ထိုအမည်ကိုအစွဲပြု၍ ရွာ၏အမည်ကိုလည်း ကိုဖြူ (ကော့စူး) ဟုပင်ပျော်ခေါ်ခဲ့ပေသည်။ ကော့စူးရွာကို ဖြူကော့ရှာန် ၁၂၄၁ ခုနှစ်တွင် ဆယ်စိန်စု ရွာဖြင့်စတင်တည်ထောင်ခဲ့သည်။ ဦးကရင်လယ်သမား ဦးစွာ ငွေလုံးနှင့် ဖိုးဆွေးမုတ်ဗဟဒဂိမ် တစ်လုံး ဖြစ်ပါသည်။ ထို့ကြောင့် ရွာ၏အမည်မှာ နှစ်ပေါင်း ၁၄၈ ကျော်အကြာ ဖြစ်သည်။ ရွာ၏အဓိကလုပ်ငန်းမှာ လယ်ယာထိုက်ပျိုး ရေးလုပ်ငန်းဖြစ်သည်။ သို့သော်လည်း နှစ်ပေါင်း ၁၀၀ ကျော် ခြင်္သေ့စွမ်းမငြိမ်းချမ်းမှုကြောင့် ကော့စူးရွာသည် ဖွဲ့ဖြိုးရေးအတွက် ချော့ပါသည်။ အစပင်ကြောင့် ဆိုသော် ထိုအချိန်ကလေးများတွင် အမည်ကျော်သော ဖြူသတ်မြတ်နိုးခံခဲ့ရ၍ အသက်အိုအိမ် ဆွေမျှမရှိဘဲ ယိုးပျိုး ကွယ်ပျိုးနေထိုင်ခဲ့ရသော အကြမ်းများကြောင့်ဖြစ်သည်။ လက်ရှိ၂၀၁၇ခုနှစ်တွင် ဒီမိုကရေစီနိုင်ငံရေးအတွင်းပြောင်းလဲလာကြောင့် ကျေးနယ်များသည် ဇားချမ်းမှုရှိလာပြီ။ ကျေးရွာဖွဲ့ဖြိုးရေးလုပ်ငန်းများကို ကိုယ်တူကိုယ်တူ အတူတကွ ပူးပေါင်းဆောင်ရွက် ဖြစ်သည်။ ယခုအချိန်တွင် ကော့စူးရွာတွင် ဖွဲ့ဖြိုးတိုးတက်ရေးအတွက် အခြေခံလုပ်အားလုပ်ဖြစ်သော ကျေးစားရေး၊ စီးပွားရေး၊ မြေပွားရေး နှင့် ယူမှုရေးအစိုးရကဏ္ဍတို့တွင် အသင့်အတင့် ပါဝင်ဆောင်ရွက်နေကြောင်းဖြစ်သည်။ သွားလာရေးအတွက် အရေးပါသော လမ်းပန်းဆက်သွယ်ရေး မှာ အဆင်ပြေ မြေပွားရှိပေပေ အထိကအားဖြင့် အခြားနယ်သို့ ဆက်သွယ်သွားလာရသော ရွာဆက်လမ်း မှာ မိုးရာသီအချိန်၌ ဆင်းပျက်၍ သွားလာရေးအတွက် အခက်အခဲရှိနေဆဲ ဖြစ်သည်။ ခရစ်သက္ကရာဇ် ၂၀၁၇ ခုနှစ်အထိ ထောင်စုစာအုပ် အရ လူဦးရေပေါင်း ၇၁၈ ယောက် ၊ ဒီဂရီထောင်စုပေါင်း ၁၂၆ စုရှိပြီး ဒီဂရီချော့ ၁၁၄ လုံး ဖြစ် ကော့စူးရွာကို ဖွဲ့စည်းထူထောင်ထားသည်။

၅။ လူထုပူးပေါင်းပါဝင်သော လူမှုဆန်းစစ်ခြင်းနှင့် အကဲဖြတ်ခြင်းလုပ်ငန်းစဉ် အကျဉ်းချုပ်ဇယား

ကျေးဇူးတင်အဖွဲ့၏ ကေ.ရ.နံ
 ကျေးဇူးတင်အဖွဲ့၏ ယတ

ရက်စွဲ ၁၉.၆.၂၀၁၉

စဉ်	ကျေးဇူးတင်အဖွဲ့	အကြောင်းအရာ	ကျေးဇူးတင်အဖွဲ့၏		စုစုပေါင်း
			အဖွဲ့အစည်း	အဖွဲ့အစည်း	
၁	၁၉.၆.၁၉	လူမှုဆန်းစစ်ခြင်းအဖွဲ့၏အဖွဲ့ဝင်များနှင့် ဆန်းစစ်ချက်များ	၂၀	၂၀	၄၀
၂	၁၉.၆.၁၉	အဖွဲ့အစည်း၏အဖွဲ့ဝင်များနှင့် ဆန်းစစ်ချက်များ	၂၀	၂၀	၄၀
၃	၁၉.၆.၁၉	ကျေးဇူးတင်အဖွဲ့၏အဖွဲ့ဝင်များနှင့် ဆိုင်ဆိုင်များအား သန်းစွဲများနှင့် စီမံခန့်ခွဲမှုအဖွဲ့အစည်းများနှင့် ဆန်းစစ်ချက်များ	၁၀	၂၅	၃၅
၄	၁၉.၆.၁၉	အဖွဲ့အစည်း၏အဖွဲ့ဝင်များနှင့် ဆန်းစစ်ချက်များ	၁၀	၂၅	၃၅
၅	၁၉.၆.၁၉	ပင်လယ်ကမ်းခြေအဖွဲ့အစည်းနှင့် ဆန်းစစ်ချက်များ	၂၀	၄၀	၆၀
၆	၁၉.၆.၁၉	မင်းဗိုလ် ကျေးဇူးတင်အဖွဲ့၏အဖွဲ့ဝင်များနှင့် ဆန်းစစ်ချက်များ	၁၀	၁၆	၂၆

၃။ ဥစ္စာနေကြွယ်ဝမှုပြဇယား (Wealth Ranking)

ဥစ္စာနေကြွယ်ဝမှု ပြဇယား

ရက်စွဲ 19.6.19

အမျိုးအစား	သက်မွေဝန်ထမ်း/ကိန်းညွှန်းများ	ဒီဂရီစာရင်း	
		အရေအတွက်	ရာခိုင်နှုန်း
အဆင်ပြေသော အုပ်စု	ကား၊ ဆိုင်ကယ်၊ လက်ဖက်ရည်၊ ကျွဲ၊ နွား၊ အိမ်ကြီး (နှစ်ထပ်တိုက် အုပ်စု)၊ အုပ်စုစီမံ၊ သစ်တောစီမံ (အုပ်စုစီ)၊ တွန့်စား	16	12%
အလယ်အလတ် အုပ်စု	သစ်အိမ်၊ ဆိုင်ကြွယ်ဝမှု၊ တွန့်စားစွမ်း၊ နွား၊ လယ်စပ် (၁၅၅ ဧက)၊ ကား	80	64%
အဆင်မပြေသော အုပ်စု	အိမ် + ဇာယိတ်၊ လယ်၊ ကျား၊ ဝါး၊ အိမ်ထောင်စု၊ သစ်တောစီမံ	30	24%
		126	100%

ဥစ္စာနေကြွယ်ဝမှုပြဇယား

ဆွေးနွေးဆန်းစစ်ခြင်း

ကျေးရွာကျေးရွာ

၁၉.၆.၂၀၁၉

ကျေးရွာ၏ဥစ္စာနေကြွယ်ဝမှုပြဇယား အရ အဆင့်သုံးဆင့်ဖြင့်ဖော်ပြနိုင်သည်။

1. အဆင်ပြေသောအုပ်စု
2. အလယ်အလတ်အုပ်စု နှင့်
3. အဆင်မပြေသောအုပ်စု တို့ဖြစ်ကြသည်။

အဆင်မပြေသောအကြောင်းအရင်းကိုဆွေးနွေးကြည့်ရာတွင် အလုပ်အကိုင်နည်းပါးခြင်း၊ လုပ်အားခနည်းခြင်း၊ အချို့မှာရွာ၌ရှိသောအလုပ်ကိုစိတ်မဝင်စားခြင်းတို့ကြောင့်ဖြစ်သည်။ ကုန်ဈေးနှုန်းနှင့်လုပ်အားဝင်ငွေလည်းမကိုက်သောကြောင့် ရွာရှိအလုပ်အကိုင်နှင့်စားမလောက်ပေ။ အဆင်သောအုပ်စုအများစုသည်နိုင်ငံခြားဝင်ငွေကြောင့်သာဖြစ်သည်။ ယိုးဒယားသွား၍ ဝင်ငွေရှာကြသည်။ အလည်အလတ်အုပ်စုများနှင့်အဆင်မပြေသောအုပ်စုများမှာမူ ကျားနွားကိုသာလုပ်ကိုင်ကြသည်။ အချို့မှာ ငွေချေးစားကြသည်။ ထို့ကြောင့် လယ်ယာလုပ်ငန်းအပြင် အခြားအလုပ်အကိုင်အခွင့်အလမ်းများဖန်တီးပေးရန်လိုအပ်ကြောင်းအနှစ်ချုပ်ဆွေးနွေးသည်။

၄။ ကျား၊မ ပင့်ကူအိမ်သုံးသပ်ခြင်း(Cob Web)

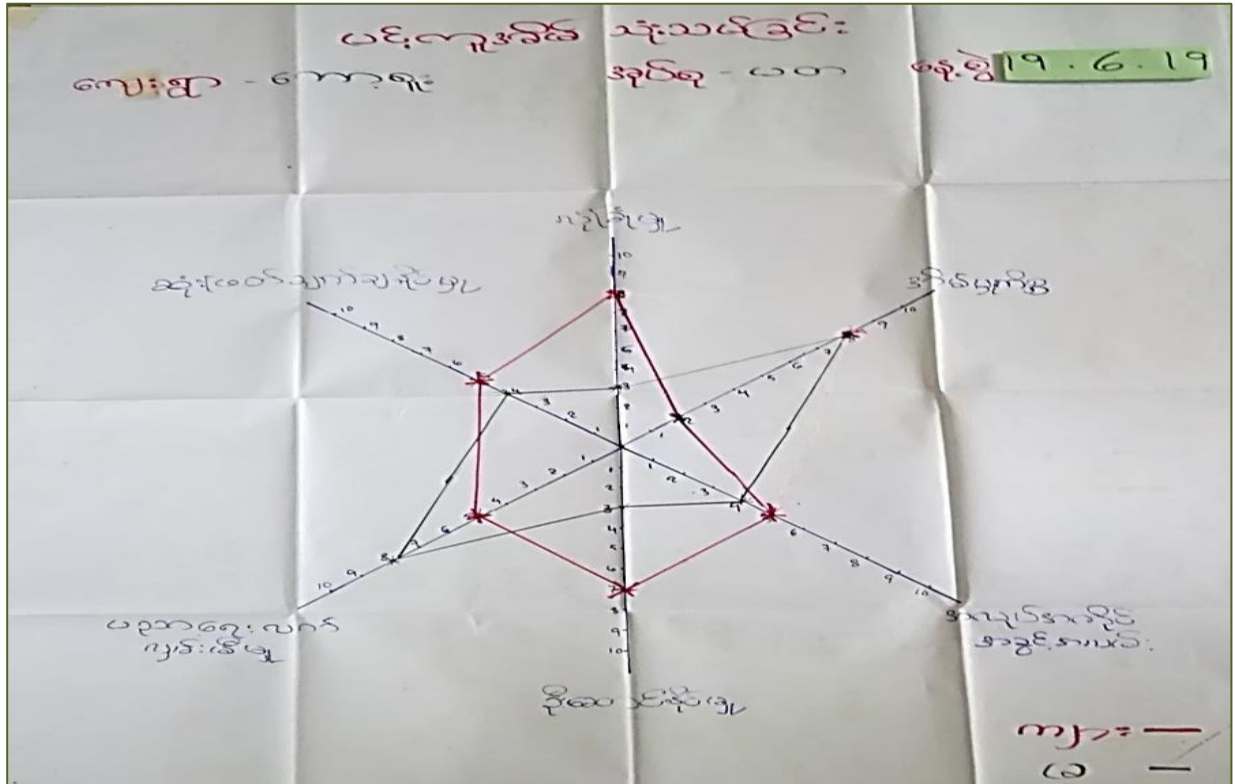

ပင့်ကူအိမ်ပုံစံ

ဆွေးနွေးဆန်းစစ်ခြင်း

ကျေးဇူးကျေးရွာ

၁၉.၆.၂၀၁၉

- အမျိုးသမီးများ၏ဘဝဖွံ့ဖြိုးတိုးတက်ရေးကိုအထောက်အကူပြုစေရန်နှင့်သတိပြုမိစေရန်အတွက်အခန်းကဏ္ဍ ၆ ခုဖြင့်ဆွေးနွေးတင်ပြသည်။
- ပညာရေး၊လူမှုရေး၊ဝင်ငွေရရှိရေး၊အလုပ်အကိုင်၊အိမ်မှုကိစ္စနှင့်လုံခြုံမှု အပိုင်းတို့ဖြစ်သည်။
- အမျိုးသမီးတို့သည်အိမ်မှုကိစ္စတွင်အချိန်ပေးကြသည်ကိုများသောအားဖြင့်တွေ့ရသည်။
- ဝင်ငွေရသောအလုပ်အကိုင်တွင်အမျိုးသမီးများကအမျိုးသားလောက်မရကြပေ။
- ဘေးကင်းလုံခြုံမှုတွင်လည်းအမျိုးသမီးများကအားနည်းနေသည်။
- ပညာရေးလက်လမ်းမှီမှုမှာ အတူတူပင်ဖြစ်သည်။ သို့သော် ငွေကြေးမထောက်ပံ့နိုင်လျှင်သားကြီးသို့မဟုတ်သမီးကြီးကိုအလုပ်လုပ်စေသည်။
- အချုပ်အားဖြင့်ဆိုရသော် အမျိုးသမီး သည်အိမ်မှုကိစ္စတွင်အချိန်ပေးရ၍သော်လည်းကောင်း ရှေးရိုးစွဲခွဲခြားမှုကြောင့်သော်လည်းကောင်း စသည်တို့ကြောင့်အသိအမြင်ဖွံ့ဖြိုးမှုမှာအားနည်းနေသေးသည်။ထို့ကြောင့်အမျိုးသမီးများအတွက်စွမ်းဆောင်ရေမြှင့်သင်တန်းများ အမြင်ဖွင့်သင်တန်းများပေးခြင်းဖြင့် အမျိုးသမီးတို့၏ဘဝတိုးတက်ဖွံ့ဖြိုးရေးကိုတိုးမြှင့်ပေးရမည်ဖြစ်သည်။

အရင်းအမြစ်စုံစွဲမှုနှင့်ထိန်းချုပ်မှုပုံစံ

ဆွေးနွေးဆန်းစစ်ခြင်း

ကျောစူးကျေးရွာ

၁၉.၆.၂၀၁၉

အများပိုင်ဆိုင်သောအရင်းအမြစ်အဖြင့် စာသင်ကျောင်း၊ ဘုန်းကြီးကျောင်း၊ စေတီ၊ လမ်း၊ ဇရပ် နှင့် တံတားတို့ရှိသည်။ ကျားမရေးရာခွဲခြားထားမှုမှာသီးသန့်မရှိကြပေ။ လူမှုရေးကဏ္ဍ တွင် အခွင့်အရေးတန်းတူပေး၍ သုံးစွဲကြသည်။ မိမိနှင့်အပ်စပ်သောကဏ္ဍတွင်သုံးစွဲခွင့်ပေးသည်။ ထိန်းချုပ်ခွင့်ပေးသည်။ သို့သော်လည်းဘာသာရေးကဏ္ဍတွင်အမျိုးသမီးများဆုံးဖြတ်ချက်ချနိုင်မှုနည်းသော်လည်းအကြံပေးနိုင်သည်။ အချုပ်အားဖြင့်ဆိုသော် ကျားမတန်းတူရေးအခန်းကဏ္ဍတွင် ဘာသာရေးမှအပကျန်ကဏ္ဍတို့တွင်အမျိုးသမီးဆုံးဖြတ်ပိုင်ခွင့်အတူတူပင်ရှိသည်။

၆။ အဖွဲ့အစည်းချိတ်ဆက်မှုပြဇယား (Veen Diagram)

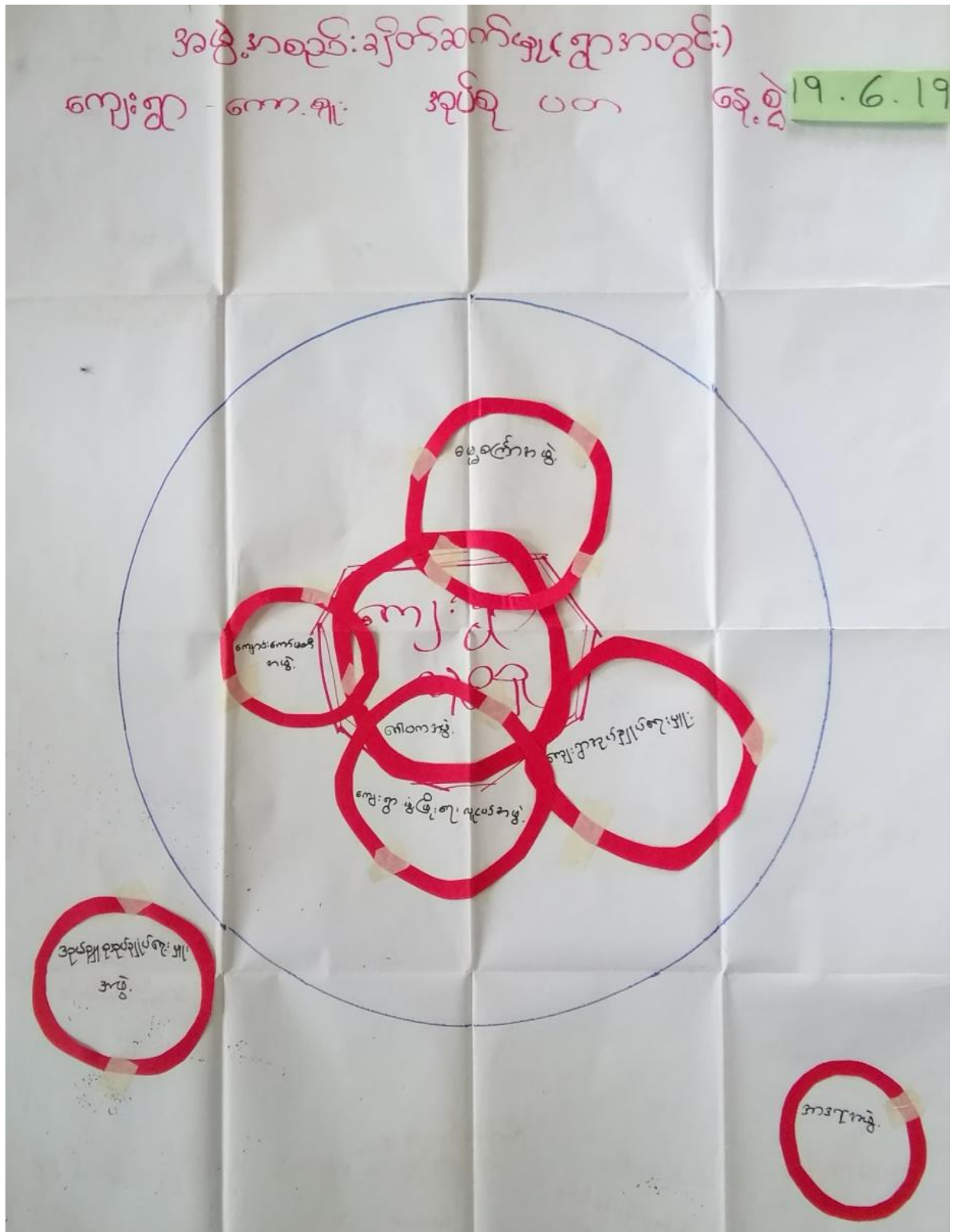

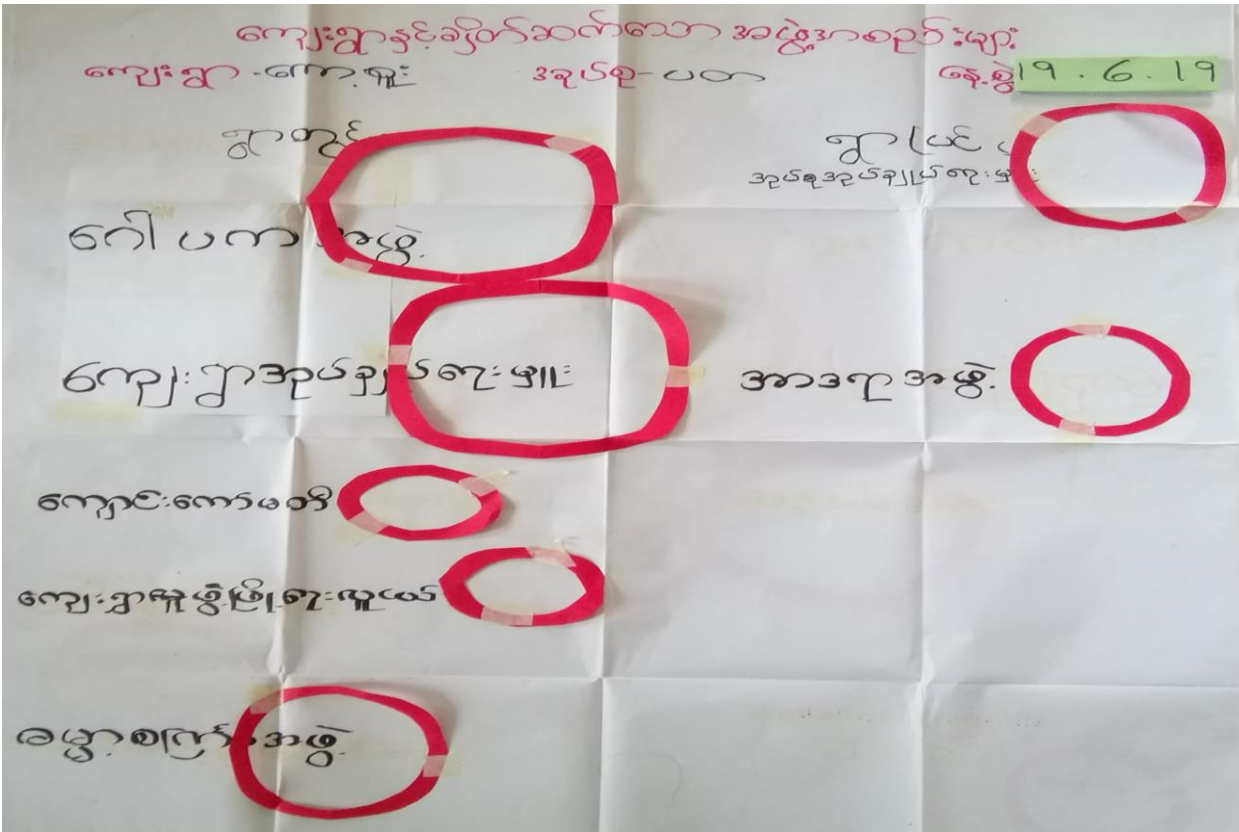

ဗင်းပုံစံ

ဆွေးနွေးဆန်းစစ်ခြင်း ကော့စူးကျေးရွာ ၁၉.၆.၂၀၁၉

- ကျေးရွာတွင် ပညာရေးဆိုင်ရာ ၊ ကျန်းမာရေးဆိုင်ရာ ၊ အုပ်ချုပ်ရေးဆိုင်ရာ ၊ ဘာသာရေးဆိုင်ရာအဖွဲ့အစည်းများ အဖွဲ့ဝင်များရှိသည်။
- ကျေးရွာပြင်ပတွင် မြို့နယ်မှဌာနဆိုင်ရာများ၊ တိုင်းရင်းသားလက်နက်ကိုင်များရှိသည်။
- အုပ်ချုပ်ရေးကဏ္ဍမှအပ ကျန်အခန်းကဏ္ဍတို့တွင်အမျိုးသမီးများပါဝင်သည်ကိုတွေ့ရှိရသည်။
- ကျေးရွာတွင်အုပ်ချုပ်ရေးအဖွဲ့နှင့်ရပ်မိရပ်ဖသည်သြဇာအရှိဆုံးဖြစ်သည်။
- ကျန်အဖွဲ့များသည်မိမိကဏ္ဍအလိုက်လုပ်ဆောင်ကြသည်။

၇။ ကော်မတီဝင်များရွေးချယ်ခြင်းနှင့် ကျေးရွာဖွံ့ဖြိုးရေးအစီအစဉ် ဆောင်ရွက်မှုမှတ်တမ်း



၈။ ကျေးရွာအချက်အလက်များ(PC 1)

ပုံစံ - ၈ - ၁ ကျေးရွာအခြေခံအချက်အလက်များ (Form PC 1)

လမ်းညွှန်ချက်။ ကျေးရွာတစ်ရွာသို့ ပထမဆုံးမိတ်ဆက်ခရီးသွားရောက်သောအခါ လူထုစည်းရုံးရေးမှူးသည် ကျေးရွာခေါင်းဆောင်များအား ကျေးရွာအချက်အလက်များကို မေတ္တာရပ်ခံ၍ တောင်းခံရသည်။ ဤအချက်အလက်များကို စီမံကိန်းမိတ်ဆက်အစည်းဝေးမတိုင်မီ တောင်းခံရမည်။ စီမံကိန်းမိတ်ဆက်အစည်းဝေးတွင် လူထုစည်းရုံးရေးမှူးသည် ဤအချက်အလက်များအား စစ်ဆေးပြီး မှန်ကန်အောင် ပြုလုပ်ရမည်။ ပြီးနောက်တွင် လူထုစည်းရုံးရေးမှူးမှ သတင်းအချက်အလက်ထဲသို့ Tablets မှ တဆင့် ဖြည့်သွင်းရမည်။

ကျေးရွာခေါင်းဆောင် အမည် ဦးမြင့်စောင့်	ကျေးရွာခေါင်းဆောင်၏ ဖုန်းနံပါတ် ၀၇ ၄၅၁၆၇၇၅၅၇	လူထုစည်းရုံးရေးမှူး၏အမည် ကျေးရွာအုပ်စု ကျေးရွာ
ပြည်နယ်၊ တိုင်းဒေသကြီး ကချင်	မြို့နယ် ပုသိမ်	ကျေးရွာအုပ်စု ပုသိမ်

က။ လူဦးရေ

လူမျိုးစု	အိမ်ထောင်စုအရေအတွက်	ကိုးကွယ်သည့်ဘာသာ	အိမ်ထောင်စုအရေအတွက်
လူမျိုးစု (၁) - ကချင်	၇၅၁	ဘာသာ(၁)-----	၇၅၁
လူမျိုးစု (၂)-----		ဘာသာ(၂)-----	
လူမျိုးစု (၃)-----		ဘာသာ(၃)-----	
လူမျိုးစုရော-----		ဘာသာရော-----	
အခြား			
	အရေအတွက်	၇၅၁	
မသန်စွမ်းသူများ		၅	
သက်ကြီးရွယ်အိုများ (၆၅ နှစ် နှင့် အထက်)		၆၅	
စစ်ဘေးရှောင်			

	အမျိုးသား(အရေအတွက်)	အမျိုးသမီး(အရေအတွက်)	စုစုပေါင်းအရေအတွက်
လူဦးရေ	731	759	1490
လူမျိုးစု (၁) - မြန်မာ	731	759	1490
လူမျိုးစု (၂) -----			
လူမျိုးစု (၃) -----			
အခြား			
အိမ်ထောင်ဦးစီး	၇၃၆	၇၅၅	၇၅၁

(ခ) အခြေခံအဆောက်အအုံ အသုံးအဆောင်များ

စာသင်ကျောင်း	အမှတ် ခြံမပါ	ကျန်းမာရေး	အမှတ် ခြံမပါ	ဘာသာရေးအဆောက် အအုံများ	အမှတ် ခြံမပါ
အထက်တန်းကျောင်း	<input type="checkbox"/>	ဆေးရုံ	<input type="checkbox"/>	စေတီ	<input checked="" type="checkbox"/>
အလယ်တန်းကျောင်း	<input checked="" type="checkbox"/>	ကျန်းမာရေးဌာန	<input type="checkbox"/>	ဘုန်းကြီးကျောင်း	<input checked="" type="checkbox"/>
မူလတန်းကျောင်း	<input type="checkbox"/>	ကျန်းမာရေးဌာနခွဲ	<input checked="" type="checkbox"/>	ဟိန္ဒူဘုရားကျောင်း	<input type="checkbox"/>
ပုဂံကျောင်း	<input type="checkbox"/>	ဆေးပေးခန်း	<input type="checkbox"/>	ခရစ်ယာန်ကျောင်း	<input type="checkbox"/>
အခြား	<input type="checkbox"/>	အခြား	<input type="checkbox"/>	ဝလီ	<input type="checkbox"/>
				အခြား	<input type="checkbox"/>
မှတ်ချက်		မှတ်ချက်		မှတ်ချက်	

၁) ကျွမ်းကျင်သူများမှတ်တမ်း (ကျေးရွာတွင်နေထိုင်သော သို့မဟုတ် တခြားရွာမှလာရောက်သောကျွမ်းကျင်သူများ)

(၁) စာသင်ကျောင်း		(၂) ကျန်းမာရေး			(၃) လက်မှုပညာရှင်			
	ရွာတွင်နေထိုင်သူ	အခြားရွာမှလာသူ		ရွာတွင်နေထိုင်သူ	အခြားရွာမှလာသူ		ရွာတွင်နေထိုင်သူ	အခြားရွာမှလာသူ
မူလတန်းပြဆရာ/မ	<input type="checkbox"/>	<input type="checkbox"/>	ဆရာဝန်	<input type="checkbox"/>	<input type="checkbox"/>	လက်သမား	<input checked="" type="checkbox"/>	<input type="checkbox"/>
အထက်တန်းပြဆရာ/မ	<input type="checkbox"/>	<input type="checkbox"/>	လက်ထောက်ကျန်းမာရေးမှူး	<input type="checkbox"/>	<input type="checkbox"/>	ပန်းရံ	<input checked="" type="checkbox"/>	<input type="checkbox"/>
အလယ်တန်းပြဆရာ/မ	<input checked="" type="checkbox"/>	<input checked="" type="checkbox"/>	အမျိုးသမီးကျန်းမာရေးဆရာမ	<input checked="" type="checkbox"/>	<input type="checkbox"/>	လျှပ်စစ်ကျွမ်းကျင်၊ မီးသမား	<input type="checkbox"/>	<input type="checkbox"/>
မူကြံဆရာ/မ	<input type="checkbox"/>	<input type="checkbox"/>	သားဖွားဆရာမ	<input type="checkbox"/>	<input checked="" type="checkbox"/>	ရေပိုက်သွယ်သူ	<input type="checkbox"/>	<input type="checkbox"/>
အခြား	<input type="checkbox"/>	<input type="checkbox"/>	ပြည်သူ့ကျန်းမာရေးလုပ်သား	<input type="checkbox"/>	<input type="checkbox"/>	စက်ပြင်ဆရာ	<input type="checkbox"/>	<input type="checkbox"/>
မှတ်ချက်	မှတ်ချက်			မှတ်ချက်				

(ဃ) ရွာသို့ ရောက်ရှိနိုင်သည့်လမ်းအခြေအနေ / ကျေးရွာတစ်ရွာသည် ၎င်း၏ကျေးရွာအုပ်စုနှင့် ဆက်သွယ်ထားသော လမ်းအခြေအနေ (အောက်ပါတို့ကိုပိုင်းပါ)

- ကျောက်ကြမ်းလမ်း: ကတ္တရာလမ်း: ကွန်ကရစ်လမ်း: မော်တော်ဆိုင်ကယ်လမ်း:
- ကျောက်ခင်းလမ်း: မြေသားလမ်း: လူအောင်းလမ်း: အခြား: _____

(င) ကျေးရွာတွင်ရှိ မှတ်တမ်း

- (၁) လူထုပဟိုပြုစီမံကိန်းမတင်မီ ဤကျေးရွာတွင်ကျေးရွာဖွံ့ဖြိုးမှု စီမံချက်ရှိခဲ့ပါသလား? ဝိုင်းပါ
- (၂) ရှိခဲ့ပါလျှင် ဤစီမံချက်ကို မည်သည့် ခုနှစ်တွင်ပြင်ဆင်ခဲ့ပါသနည်း? နှစ်-----/မသိပါ
- (၃) ဤစီမံချက်ကို မြို့နယ်မှအတည်ပြုခဲ့ပါသလား? ပြုခဲ့ပါသည်/မပြုခဲ့ပါ/မသိပါ

၈) စိုးအကွာအဝေး

(၁) ဤကျေးရွာ၏ပဟိုမှ၎င်းကျေးရွာအုပ်စု၏ပဟိုအထိခရီးမိုင်မည်မျှကွာဝေးသနည်း? မိုင်-----/မသိပါ 3 မိုင်ခွဲ

(၂) ဤကျေးရွာမှ ၎င်းကျေးရွာအုပ်စုပဟိုအထိသွားလာရာတွင်ကြာမြင့်သည့်အချိန်။

ခြောက်သွေ့ရာသီတွင်ကြာချိန်----- ၃၀ မိနစ် -----ထော်လာဂျီ/မော်တော်ဆိုင်ကယ်/ခြေလျင်/လား/မော်တော်ဘုတ်/

အခြား -----

မိုးရာသီတွင်ကြာချိန်----- ၃၀ မိနစ် -----ထော်လာဂျီ/မော်တော်ဆိုင်ကယ်/ခြေလျင်/လား/မော်တော်ဘုတ်/

အခြား -----

(ဆ) ပတ်ဝန်းကျင်ဆိုင်ရာသဘာဝဘေးအန္တရာယ်

ဤကျေးရွာတွင်ကြေးခြင်းကဲ့သို့ သဘာဝဘေးအန္တရာယ်ကျရောက်ပူးခြင်း ရှိပါသလား။

မရှိပါ ရှိပါသည် ရှိလျှင်ဖော်ပြပါ----- မိုးရာသီအတွင်း ခြင်း

(ဇ) ကျေးရွာတွင် ဖွဲ့စည်းထားသော အဖွဲ့အစည်းများ

လူထုပဟိုပြုစီမံကိန်းမတိုင်မီ ဤကျေးရွာတွင် ကျေးရွာဖွံ့ဖြိုးရေးအတွက် အစိုးရ(သို့)ရွာသားများကိုယ်တိုင်(သို့) စီမံကိန်းတစ်ခုခုမှ ဖွဲ့စည်းထားသည့် အဖွဲ့အစည်းများရှိပါသလား။

(၁) -----

(၂) -----

(ဈ) အထွေထွေအုပ်ချုပ်ရေး ဦးစီးဌာန (GAD) မှ မှတ်တမ်းတင်ထားခြင်း

ဤကျေးရွာသည် အထွေထွေအုပ်ချုပ်ရေး ဦးစီးဌာန (GAD) မှ မှတ်တမ်းတင်ထားမှု ရှိပါသလား။

မရှိပါ ရှိပါသည်

ကျေးရွာခေါင်းဆောင်

အမည် ဦးမြင့်မောင်

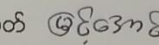
လက်မှတ်  နေ့စွဲ 6.6.20

လူထုစည်းရုံးရေးမှူး

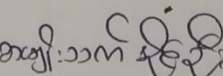
အမည်  ဦးစိုး

လက်မှတ်  နေ့စွဲ 6.6.20

၉။ စီမံကိန်းစက်ဝန်းအချိန်ဇယား(PC 2)

ပုံစံ - ၀-၂ - စီမံကိန်းစက်ဝန်းအချိန်ဇယား (PC 2)

လမ်းညွှန်ချက်၊ သက်ဆိုင်ရာလူထုစည်းရုံးရေးမှူး၊ လက်ထောက်နည်းပညာမှူးများမှ စီမံကိန်းစက်ဝန်းအဆင့်တစ်ခုစီပြီးစီးသည့်ကျေးရွာနှင့် ကျေးရွာအုပ်စုအတွက်ဤစီမံကိန်းပြင်ဆင်ရေးအစည်းအဝေးအဖွဲ့ဝင်များအား ရွေးချယ်ဖွဲ့စည်းပေးရမည်။

စည်းရုံးရေးမှူး/လက်ထောက်နည်းပညာရေးမှူးပုဂ္ဂိုလ်အဖွဲ့ - အေးမျိုးသက်မြင့်အောင်

နေ့စွဲ 6.6.၂၀ စက်ဝန်းအားအမှတ်ခြစ်ပါ စက်ဝန်း(၁) စက်ဝန်း(၂) စက်ဝန်း(၃) စက်ဝန်း(၄)

ပြည်နယ်/တိုင်း: ကရင် မြို့နယ်: ကျွန်းကျွန်း ကျေးရွာအုပ်စု: ပဲခူး ကျေးရွာ: ကျေးရွာ

စီမံကိန်းအောင်မြင်မှုအဆင့်များ	နေ့စွဲ		အစည်းအဝေးတွင်တက်ရောက်သူအရေအတွက်					
	စတင်သည့်နေ့	ပြီးဆုံးသည့်နေ့	အမျိုးသား	အမျိုးသမီး	အိမ်ထောင်စု	လူမျိုးစုတက်ရောက်သူ အရေအတွက် နှင့် လူမျိုးစုအမည်	အိမ်ထောင်စုပေါင်း	အိမ်ထောင်စု %
၁။ ကျေးရွာစီမံကိန်း ပိတ်ဆက်အစည်းအဝေး	6.6.၂၀	6.6.၂၀	4	4	251	ကရင် 1 8	8	
၂။ ကျေးရွာပွဲပြီးရေး စီမံချက်ရေးဆွဲခြင်း အစည်းအဝေး	6.6.၂၀	6.6.၂၀	4	4	251	ကရင် 1 8	8	
၃။ ကျေးရွာအုပ်စု လှုပ်ငန်းစဉ်မြတ်ချင်သည့်အစည်းအဝေး	၇.7.၂၀	၇.7.၂၀	14	5		ကရင် 1 17 ကျေးရွာ - 2	19	
၄။ မြို့နယ်အဆင့်စီမံကိန်းရေးဆွဲရေးနှင့် အကောင်အထည်ဖော်ရေးကော်မတီ၏ စီမံကိန်း သုံးသပ်မှုအစည်းအဝေး	၁၅.7.၂၀	၁၅.7.၂၀	မလုံ	မလုံ	မလုံ	မလုံ		

၁၀။ ကျေးရွာဖွံ့ဖြိုးရေးဦးစားပေးအစီအစဉ် (PC 3) တတိယနှစ်

ပုံစံ - ၈-၃ ကျေးရွာဖွံ့ဖြိုးရေး ဦးစားပေးအစီအစဉ် (Form PC 3)

လမ်းညွှန်ချက်၊ အဆင့်(၃)ကျေးရွာမျှော်မှန်းချက်အစည်းအဝေးပြီးဆုံးသောအခါ ကျေးရွာစီမံကိန်း အထောက်အကူပြု ကော်မတီသည် လူထုစည်းရုံးရေးမှူးအကူအညီဖြင့် ဤပုံစံကိုပြည့်စုံအောင် ဖြည့်သွင်းရမည်။

လူထုစည်းရုံးရေးမှူး/ဝန်ထမ်း အမည် ကျေးရွာအုပ်စု

နေ့စွဲ ၂၀၁၇ ခုနှစ် ဇူလိုင်လ ၁၀ ရက် စက်ဝန်း(၁) စက်ဝန်း(၂) စက်ဝန်း(၃) စက်ဝန်း(၄)

ပြည်နယ်/တိုင်း	မြို့နယ်	ကျေးရွာအုပ်စု	ကျေးရွာ
<u>မကွေး</u>	<u>လှိုင်</u>	<u>၀၀၁</u>	<u>ကျေးရွာ</u>

တ။ အခက်အခဲအတားအဆီးများအားဆွေးနွေးခြင်း - ယခုလက်ရှိအခြေအနေတွင်ကျေးရွာဖွံ့ဖြိုးတိုးတက်ရေးအတွက် အဓိကအခက်အခဲအတားအဆီးများသည် မည်သည့်များဖြစ်ပါသနည်း။ (အမျိုးသား/သမီး အနည်းဆုံးအခက်အခဲ ၅ ခုစီဖော်ပြပါ)

အုပ်စုစွဲဆွေးနွေးမှုများမှ တင်ပြသောအခက်အခဲအတားအဆီးများ

မိုးရာသီတွင် ရွာလမ်း၊ ကျား၊ မျက်စိကျ သွားလာရခက်ခဲခြင်း	<input checked="" type="checkbox"/> ကျား <input type="checkbox"/> မ <input type="checkbox"/> ကျား+မ
စာသင်ကျောင်း၊ မိမိဘာသာမင်္ဂလာကျောင်း၊ ကျောင်းကျောင်း၊ ကျား၊ ကလေး၊ မိမိ	<input checked="" type="checkbox"/> ကျား <input type="checkbox"/> မ <input type="checkbox"/> ကျား+မ
အရာ/မိမိအောင်မရှိခြင်း၊ ကျောင်း၊ အရာ/မ ကျား၊ ကလေး၊ မိမိအောင်မရှိခြင်း	<input checked="" type="checkbox"/> ကျား <input type="checkbox"/> မ <input type="checkbox"/> ကျား+မ
ကျေးရွာဖွံ့ဖြိုးရေး၊ မိမိဘာသာမင်္ဂလာ၊ ကျောင်း၊ မိမိဘာသာမင်္ဂလာ	<input type="checkbox"/> ကျား <input type="checkbox"/> မ <input checked="" type="checkbox"/> ကျား+မ
ကျောင်း၊ ကျောင်း၊ မိမိဘာသာမင်္ဂလာ၊ ကျောင်း၊ မိမိဘာသာမင်္ဂလာ	<input type="checkbox"/> ကျား <input type="checkbox"/> မ <input checked="" type="checkbox"/> ကျား+မ

ခ။ မျှော်မှန်းခြင်း- နောင်လာမည့် (၅)နှစ် အတွင်း ကျေးရွာဖွံ့ဖြိုးရေး မျှော်မှန်းလျာထားချက်များအား တင်ပြပါ။

အုပ်စုစွဲဆွေးနွေးမှုများမှ တင်ပြသောအခက်အခဲအတားအဆီးများ

ကျေးရွာလမ်း၊ ကျား၊ ကလေး၊ မိမိဘာသာမင်္ဂလာ၊ မိုးရာသီတွင် သွားလာရခက်ခဲခြင်း	<input type="checkbox"/> ကျား <input type="checkbox"/> မ <input checked="" type="checkbox"/> ကျား+မ
စာသင်ကျောင်း၊ မိမိဘာသာမင်္ဂလာကျောင်း၊ ကျောင်း၊ ကျား၊ ကလေး၊ ကလေး	<input type="checkbox"/> ကျား <input type="checkbox"/> မ <input checked="" type="checkbox"/> ကျား+မ
အရာ/မိမိအောင် မိမိဘာသာမင်္ဂလာ၊ အရာ/မ ကျား၊ ကလေး၊ မိမိအောင်မရှိခြင်း	<input type="checkbox"/> ကျား <input type="checkbox"/> မ <input checked="" type="checkbox"/> ကျား+မ
မိမိဘာသာမင်္ဂလာ၊ ကျောင်း၊ မိမိဘာသာမင်္ဂလာ	<input type="checkbox"/> ကျား <input type="checkbox"/> မ <input checked="" type="checkbox"/> ကျား+မ
ကျောင်း၊ ကျောင်း၊ မိမိဘာသာမင်္ဂလာ၊ ကျောင်း၊ မိမိဘာသာမင်္ဂလာ	<input type="checkbox"/> ကျား <input type="checkbox"/> မ <input checked="" type="checkbox"/> ကျား+မ

၈။ လူထုစီမံကိန်း၏ လာမည့် (၄) နှစ်အတွက် အကျုံးမဝင်သော ဦးစားပေး ဖွံ့ဖြိုးတိုးတက်မှု လုပ်ငန်း အစီအစဉ်များအားဖော်ပြပါ။

ဦးစားပေး အဆင့် သတ်မှတ်ချက်	ကျေးရွာအတွက် ဦးစားပေး ဖွံ့ဖြိုးတိုးတက်မှု လုပ်ငန်းစဉ်များ	အဆိုပြုသူ (အမျိုးသားများ/ အမျိုးသမီးများ/ အမျိုးသား+အမျိုးသမီး)	အခန်းကဏ္ဍ	ခန့်မှန်း ကုန်ကျ ဝရိတ်	အကျုံးမဝင်သော ခွင့်ရှိသူ ခန့်မှန်းခြေအရေအတွက်		
					ကျား	မ	ပေါင်း
၀	ရွာ နယ်လွယ်ကွမ်ကုတ်	ရွယ်၊ က + ရွယ်၊ ဘယိ	နယ်၊ လက်စား	3,250,000	360 731	358 759	718 1490
၂	ဖိုးလင်းတော	ရွယ်၊ က + ရွယ်၊ ဘယိ	ဖိုးလင်းတော	13860000	360 731	358 759	718 1490
၃	အညင်မြောင်ယာ	ရွယ်၊ က	ရွာ	35000000	360 731	358 759	718 1490
၄	ကျွန်း မြေအာ (24'x6'x6')	ရွယ်၊ က	ပဏတော	50000000	360 731	358 759	718 1490
၅	ကျွန်းမြေအာ (1000'x5')	ရွယ်၊ က + ရွယ်၊ ဘယိ	ပဏတော	65000000	360 731	358 759	718 1490

၉။ လူထုစီမံကိန်း၏ လာမည့် (၄) နှစ်အတွက် အကျုံးမဝင်သော ဦးစားပေး ဖွံ့ဖြိုးတိုးတက်မှု လုပ်ငန်း အစီအစဉ်များအားဖော်ပြပါ။

အဆင့်	ကျေးရွာအတွက် ဦးစားပေး ဖွံ့ဖြိုး တိုးတက်မှု လုပ်ငန်းစဉ်များ	အဆိုပြုသူ (အမျိုးသားများ/ အမျိုးသမီးများ/ အမျိုးသား+ အမျိုးသမီး)	အခန်းကဏ္ဍ
၀	ကျွန်းမြေအာ	ရွယ်၊ ဘယိ	ရွာ
၂	ကျွန်းမြေအာ	ရွယ်၊ က	ပဏတော
၃			
၄			
၅			

ခေါင်းဆောင်၊ ကျေးရွာစီမံကိန်းအထောက်အကူပြုကော်မီတီမှအတည်ပြုသည်။

အမည် ----- ဦးစောဦး ----- လက်မှတ် ----- ဦး ----- နေ့စွဲ ----- 7.6.20 -----

၁၀။ ကျေးရွာဖွံ့ဖြိုးရေးဦးစားပေးအစီအစဉ် (PC 3) ဒုတိယ နှစ်

ပုံစံ - ၈-၃ ကျေးရွာဖွံ့ဖြိုးရေး ဦးစားပေးအစီအစဉ် (Form PC 3)

လက်ညွှန်မှတ်အမှတ်	အဆင့်(၃)ကျေးရွာဖွံ့ဖြိုးရေးမှန်မျက်နှာပြင်အစဉ်အတိုင်းအစီအစဉ်	ကျေးရွာစီမံကိန်း
အထောက်အကူပြု ကော်မတီသည် လူထုစည်းရုံးရေးမှူးအကူအညီဖြင့် ဤပုံစံကိုပြည့်စုံအောင် ဖြည့်သွင်းရမည်။		
လူထုစည်းရုံးရေးမှူး/ဝန်ထမ်း အမည်	မနိုးထွန်းထွန်းထက်	
နေ့စွဲ ၂၀၂၂.၆.၂၅	စက်ဝန်းအား အမှတ်ခြစ်ပါ (✓) <input checked="" type="checkbox"/> စက်ဝန်း(၁)/စက်ဝန်း(၂) <input type="checkbox"/> စက်ဝန်း(၃) <input type="checkbox"/> စက်ဝန်း(၄) <input type="checkbox"/>	
ပြည်နယ်/တိုင်း	ကရင်	မြို့နယ်
လွိုင်	လွိုင်	ကျေးရွာအုပ်စု
မဟာ	ကျေးရွာ	ကျေးရွာ

က။ အခက်အခဲအတားအဆီးများအားဆွေးနွေးခြင်း -
 ယခုလက်ရှိအခြေအနေတွင်ဤကျေးရွာဖွံ့ဖြိုးတိုးတက်ရေးအတွက်အဓိကအခက်အခဲအတားအဆီးများသည် မည်သည်များဖြစ်ပါသနည်း။ (အမျိုးသား/သမီး အနည်းဆုံးအခက်အခဲ ၅ ခုစီဖော်ပြပါ)

အုပ်စုဖွဲ့ဆွေးနွေးမှုများမှ တင်ပြသောအခက်အခဲအတားအဆီးများ	
ကျွန်ုပ်တို့အိမ်သာမကောင်းစွာအိမ်သာသုံးရုံတွင်အစားပြင်ခြင်း။	✓ ကျား ၀၈ <input type="checkbox"/> ကျား + ၈
ကျွန်ုပ်တို့ဆရာမကတော့ပြင်ဆင်ထားလေ့ရှိပါသည်။	✓ ကျား ၀၈ <input type="checkbox"/> ကျား + ၈
မိမိကျွန်ုပ်တို့အိမ်သာပြင်ခြင်းပေးပါရမည်။	၉ ကျား ၀၈ <input type="checkbox"/> ကျား + ၈
လမ်းဖွဲ့ခြင်းအားဖြင့်အစားပြင်ခြင်းပေးပါရမည်။	<input type="checkbox"/> ကျား ၀၈ <input type="checkbox"/> ကျား + ၈
မိုးရွာပါလမ်းပျက်ခြင်းများအားလုံးအစားပြင်ခြင်းပေးပါရမည်။	✓ ကျား ၀၈ <input type="checkbox"/> ကျား + ၈
ကျွန်ုပ်တို့ကျွန်ုပ်တို့အိမ်သာပြင်ခြင်းပေးပါရမည်။	<input type="checkbox"/> ကျား ၀၈ <input type="checkbox"/> ကျား + ၈

ခ။ မျက်မှန်ခြင်း- နောင်လာမည့် (၅) နှစ် အတွင်း ကျေးရွာဖွံ့ဖြိုးရေး မျက်မှန်လျာထားချက်များအား တင်ပြပါ။

အုပ်စုဖွဲ့ဆွေးနွေးမှုများမှ တင်ပြသောအခက်အခဲအတားအဆီးများ	
ကျွန်ုပ်တို့အိမ်သာပြင်ခြင်းပေးပါရမည်။	<input type="checkbox"/> ကျား ၀၈ <input type="checkbox"/> ကျား + ၈
မိုးရွာပါလမ်းပျက်ခြင်းများအားလုံးအစားပြင်ခြင်းပေးပါရမည်။	<input type="checkbox"/> ကျား ၀၈ <input type="checkbox"/> ကျား + ၈
ကျွန်ုပ်တို့အိမ်သာပြင်ခြင်းပေးပါရမည်။	<input type="checkbox"/> ကျား ၀၈ <input type="checkbox"/> ကျား + ၈
မိမိကျွန်ုပ်တို့အိမ်သာပြင်ခြင်းပေးပါရမည်။	<input type="checkbox"/> ကျား ၀၈ <input type="checkbox"/> ကျား + ၈
လမ်းဖွဲ့ခြင်းအားဖြင့်အစားပြင်ခြင်းပေးပါရမည်။	<input type="checkbox"/> ကျား ၀၈ <input type="checkbox"/> ကျား + ၈
ကျွန်ုပ်တို့အိမ်သာပြင်ခြင်းပေးပါရမည်။	✓ ကျား ၀၈ <input type="checkbox"/> ကျား + ၈

၀။ လူထုစီမံကိန်း၏ လာမည့် (၄) နှစ်အတွက် အကျုံးဝင်သော ဦးစားပေး ဖွံ့ဖြိုးတိုးတက်မှု လုပ်ငန်း အစီအစဉ်များအားဖော်ပြပါ။

ဦးစားပေး အဆင့် သတ်မှတ်ချက်	ကျေးရွာအတွက် ဦးစားပေး ဖွံ့ဖြိုးတိုးတက်မှု လုပ်ငန်းစဉ်များ	အဆိုပြုသူ (အမျိုးသားများ/ အမျိုးသမီးများ/ အမျိုးသား + အမျိုးသမီး)	အခန်းကဏ္ဍ	ခန့်မှန်း ကုန်ကျစရိတ်	အကျိုးခံစားခွင့်ရှိသူ ခန့်မှန်းခြေ အရေအတွက်		
					ကျား	မ	ပေါင်း
၁	ကျေးရွာလမ်းဖွဲ့စည်းရေးလုပ်ငန်း	အမျိုးသား + မိန်းမ	လမ်းဖွဲ့စည်းရေး	32000000	360	358	718
၂	ကျေးရွာလမ်းဖွဲ့စည်းရေးလုပ်ငန်း	အမျိုးသား + မိန်းမ	မီးဖိုချောင်ရေး	13860000	360	358	718
၃	ဆည်မြောင်း ယန္တရားစနစ်လုပ်ငန်း	အမျိုးသား	ရေခြံ	35000000	360	358	718
၄	ကျေးရွာအတွက် လမ်းဖွဲ့စည်းရေး	အမျိုးသား	ပညာရေး	5000000	360	358	718
၅	ကျေးရွာအတွက် ရေပေးစနစ်လုပ်ငန်း	အမျိုးသား + မိန်းမ	ပညာရေး	6500000	360	358	718
၆	မူကြံကျွမ်းကျင်မှုပေးခြင်း	အမျိုးသား	ပညာရေး	16000000	360	358	718
၇	ကျေးရွာအတွက် အိမ်ရာအစီအစဉ်လုပ်ငန်း	အမျိုးသမီး	အခြား	6000000	360	358	718

၀။ လူထုစီမံကိန်း၏ လာမည့် (၄) နှစ်အတွက် အကျုံးမဝင်သော ဦးစားပေး ဖွံ့ဖြိုးတိုးတက်မှု လုပ်ငန်း အစီအစဉ်များအားဖော်ပြပါ။

အဆင့်	ကျေးရွာအတွက် ဦးစားပေး ဖွံ့ဖြိုးတိုးတက်မှု လုပ်ငန်းစဉ်များ	အဆိုပြုသူ (အမျိုးသားများ/ အမျိုးသမီးများ/ အမျိုးသား + အမျိုးသမီး)	အခန်းကဏ္ဍ
၁	လူနာတစ်ယောက်ရှိရေး	အမျိုးသမီး	ကျန်းမာရေး
၂	ဆရာ၊ ဒေသဆောင်ရွက်ရေး	အမျိုးသား	ပညာရေး
၃			
၄			
၅			

ခေါင်းဆောင်၊ ကျေးရွာစီမံကိန်းအထောက်အကူပြုကော်မတီမှအတည်ပြုသည်။

အမည်  လက်မှတ်  နေ့စွဲ 19.6.19

၁၀။ ကျေးရွာဖွံ့ဖြိုးရေးဦးစီးဌာန (PC 3) ပထမ နှစ်

ပုံစံ - ၈ - ၃ ကျေးရွာဖွံ့ဖြိုးရေး ဦးစီးဌာနအစဉ် (Form PC 3)

လမ်းညွှန်ချက် အဆင့်(၃) ကျေးရွာဖွံ့ဖြိုးရေးအစဉ်အစဉ်အတွင်း ပြီးဆုံးသောအခါ ကျေးရွာစီမံကိန်း အထောက်အကူပြု ကော်မတီသည် လူထုစည်းရုံးရေးမှူးအကူအညီဖြင့် ဤပုံစံကိုပြည့်စုံအောင် ဖြည့်သွင်းရမည်။

လူထုစည်းရုံးရေးမှူး/ဝန်ထမ်း အမည် ခင်အောင်အောင်

နေ့စွဲ စက်ဝန်းအား အမှတ်ခြစ်ပါ (✓) စက်ဝန်း(၁) စက်ဝန်း(၂) စက်ဝန်း(၃) စက်ဝန်း(၄)

ပြည်နယ်/တိုင်း ကရင် မြို့နယ် လွင်ဘွဲ့ ကျေးရွာအုပ်စု ပတ ကျေးရွာ ကျေးရွာ

က။ အခက်အခဲအတားအဆီးများအားဆွေးနွေးခြင်း - ယခုလက်ရှိအခြေအနေတွင် ဤကျေးရွာဖွံ့ဖြိုးရေးတိုးတက်ရေးအတွက် အဓိက အခက်အခဲအတားအဆီးများသည် မည်သည့်အရာဖြစ်ပါသနည်း။ (အမျိုးသား/သမီး အနည်းဆုံးအခက်အခဲ ၅ ခုစီဖော်ပြပါ)

အမျိုးသား အဖွဲ့မှ တင်ပြသောအခက်အခဲအတားအဆီးများ	အမျိုးသမီး အဖွဲ့မှတင်ပြသောအခက်အခဲအတားအဆီးများ
၁ မြို့ရပ်အတွင်းကျေးရွာနှင့်အနီးအနားရှိ လမ်းပန်းဆက်သွယ်ရေး အခက်အခဲများဖြစ်ပါသည်။	၁ အနီးအနားကျေးရွာအား ဆက်သွယ်ပေးရန်အတွက် လမ်းပန်းဆက်သွယ်ရေး အခက်အခဲများဖြစ်ပါသည်။
၂ ကျေးရွာအတွင်းရှိ ကျေးရွာအုပ်စုအတွင်းရှိ လမ်းပန်းဆက်သွယ်ရေး အခက်အခဲများဖြစ်ပါသည်။	၂ စာသင်ကျောင်း၊ အဆင့်မြင့်ကျောင်း၊ မြို့မကျောင်း၊ စောင့်ရှောက်ရေးအဖွဲ့အစည်းများ ဖွဲ့စည်းပေးရန်အတွက် အခက်အခဲများဖြစ်ပါသည်။
၃ မြို့ရပ်အတွင်းရှိ လမ်းပန်းဆက်သွယ်ရေး အခက်အခဲများဖြစ်ပါသည်။	၃ ကျေးရွာအတွင်းရှိ အနီးအနားရှိ လမ်းပန်းဆက်သွယ်ရေး အခက်အခဲများဖြစ်ပါသည်။
၄ ကျေးရွာအတွင်းရှိ ကျေးရွာအုပ်စုအတွင်းရှိ လမ်းပန်းဆက်သွယ်ရေး အခက်အခဲများဖြစ်ပါသည်။	၄ စာသင်ကျောင်း၊ အဆင့်မြင့်ကျောင်း၊ မြို့မကျောင်း၊ စောင့်ရှောက်ရေးအဖွဲ့အစည်းများ ဖွဲ့စည်းပေးရန်အတွက် အခက်အခဲများဖြစ်ပါသည်။
၅ အနီးအနားကျေးရွာအား ဆက်သွယ်ပေးရန်အတွက် လမ်းပန်းဆက်သွယ်ရေး အခက်အခဲများဖြစ်ပါသည်။	၅ အနီးအနားကျေးရွာအား ဆက်သွယ်ပေးရန်အတွက် လမ်းပန်းဆက်သွယ်ရေး အခက်အခဲများဖြစ်ပါသည်။
၆ ကျေးရွာအတွင်းရှိ ကျေးရွာအုပ်စုအတွင်းရှိ လမ်းပန်းဆက်သွယ်ရေး အခက်အခဲများဖြစ်ပါသည်။	၆ ကျေးရွာအတွင်းရှိ ကျေးရွာအုပ်စုအတွင်းရှိ လမ်းပန်းဆက်သွယ်ရေး အခက်အခဲများဖြစ်ပါသည်။
၇ စာသင်ကျောင်း၊ အဆင့်မြင့်ကျောင်း၊ မြို့မကျောင်း၊ စောင့်ရှောက်ရေးအဖွဲ့အစည်းများ ဖွဲ့စည်းပေးရန်အတွက် အခက်အခဲများဖြစ်ပါသည်။	၇ စာသင်ကျောင်း၊ အဆင့်မြင့်ကျောင်း၊ မြို့မကျောင်း၊ စောင့်ရှောက်ရေးအဖွဲ့အစည်းများ ဖွဲ့စည်းပေးရန်အတွက် အခက်အခဲများဖြစ်ပါသည်။
၈ ကျေးရွာအတွင်းရှိ ကျေးရွာအုပ်စုအတွင်းရှိ လမ်းပန်းဆက်သွယ်ရေး အခက်အခဲများဖြစ်ပါသည်။	၈ ကျေးရွာအတွင်းရှိ ကျေးရွာအုပ်စုအတွင်းရှိ လမ်းပန်းဆက်သွယ်ရေး အခက်အခဲများဖြစ်ပါသည်။
၉ မြို့ရပ်အတွင်းကျေးရွာနှင့်အနီးအနားရှိ လမ်းပန်းဆက်သွယ်ရေး အခက်အခဲများဖြစ်ပါသည်။	၉ မြို့ရပ်အတွင်းကျေးရွာနှင့်အနီးအနားရှိ လမ်းပန်းဆက်သွယ်ရေး အခက်အခဲများဖြစ်ပါသည်။
၁၀ စာသင်ကျောင်း၊ အဆင့်မြင့်ကျောင်း၊ မြို့မကျောင်း၊ စောင့်ရှောက်ရေးအဖွဲ့အစည်းများ ဖွဲ့စည်းပေးရန်အတွက် အခက်အခဲများဖြစ်ပါသည်။	၁၀ စာသင်ကျောင်း၊ အဆင့်မြင့်ကျောင်း၊ မြို့မကျောင်း၊ စောင့်ရှောက်ရေးအဖွဲ့အစည်းများ ဖွဲ့စည်းပေးရန်အတွက် အခက်အခဲများဖြစ်ပါသည်။
၁၁ ကျေးရွာအတွင်းရှိ ကျေးရွာအုပ်စုအတွင်းရှိ လမ်းပန်းဆက်သွယ်ရေး အခက်အခဲများဖြစ်ပါသည်။	၁၁ ကျေးရွာအတွင်းရှိ ကျေးရွာအုပ်စုအတွင်းရှိ လမ်းပန်းဆက်သွယ်ရေး အခက်အခဲများဖြစ်ပါသည်။

ခ။ မျှော်မှန်းခြင်း - နောင်လာမည့် (၅) နှစ် အတွင်း ကျေးရွာဖွံ့ဖြိုးရေး မျှော်မှန်းလျာထားချက်များအား တင်ပြပါ။

အမျိုးသားအဖွဲ့မှ တင်ပြသောမျှော်မှန်းချက်များ		အမျိုးသမီးအဖွဲ့မှ တင်ပြသောမျှော်မှန်းချက်များ	
၁။	ကော့ရှူးနှင့်ကျောင်းလှိုင်းရွာဆက်လမ်းကို ကျွန်ုပ်တို့ကတော့ဖြင့်ဖြင့်တင်ပြခြင်းပင်။ (၆) ဇာလ	၁။	ပညာရေးနှင့်ပတ်သက်ပြီး ဝန်ဆောင်မှုအပြင်အစားပေးဖို့ စေတနာရှိ။
၂။	ကော့ရှူးနှင့်ချောင်းရဲရွာချင်းဆက်လမ်းကို ကျွန်ုပ်တို့ကတော့ဖြင့်ဖြင့်တင်ပြခြင်းပင်။	၂။	အထက်တန်းကျောင်းအထိသို့ ဖြန့်ထားနိုင်စေရေး။
၃။	ရွာတွင်းလမ်းကိုကျွန်ုပ်တို့ကတော့ဖြင့်ဖြင့်တင်ပြခြင်းပင်။	၃။	သွားလာရေးအတွက် လမ်းပန်းဆက်သွယ်ရေးကောင်းမွန်စေရေး။
၄။	ရွာလမ်းအေး၊ မီးလင်းခြင်းပင်။	၄။	ရွာလမ်းအေး၊ မီးလင်းစေချင်သည်။
၅။	အများသုံးရေတွင်း ချိစေခြင်းပင်။	၅။	အိမ်အတွင်း ယာဉ်တစ်စီး အလှူပေးခြင်းပင်။
၆။	လက်ယာဘက် ချိစေရေးအတွက် ရွာအနီးရှိ ရေအဖွေးရန်ဆေးကင်းစင် ပတ်ဝန်းကျင်ထိန်းသိမ်းရေး။	၆။	ကျေးရွာအတွင်း ဝိုက်ထားရှိခြင်းပင်။
၇။	အိမ်ပျိုးခင်းနှင့် ပတ်သက်သော အိမ်ပျိုး နှင့် ပညာများ သင်တန်းပေးခြင်းပင်။		

၈။ လူထုစီမံကိန်း၏ လာမည့် (၄) နှစ်အတွက် အကျုံးဝင်သော ဦးစားပေး ဖွံ့ဖြိုးတိုးတက်မှု လုပ်ငန်း အစီအစဉ်များအားဖော်ပြပါ။

အဆင့်	ကျေးရွာအတွက် ဦးစားပေး ဖွံ့ဖြိုးတိုးတက်မှု လုပ်ငန်းစဉ်များ	အဆိုပြုသူ (အမျိုးသားများ/ အမျိုးသမီးများ/ အမျိုးသမီး)	ခန့်မှန်းကုန်ကျစရိတ်	အကျိုးခံစားခွင့်ရှိသူ ခန့်မှန်းခြေ အရေအတွက်
၁	ကျေးရွာအတွက် ဦးစားပေး စောင့်ရှောက်ခြင်း (ကျေးရွာစင် ၆၈၃)	အမျိုးသား + အမျိုးသမီး	၆၃၃၆၀၀၀	၇၁၈ ဦး
၂	ရွာသစ် အေးဖိုးတိုင် မြေထဲ (၆၈၂)	အမျိုးသား + အမျိုးသမီး	၁၃၈၆၀၀၀	၇၁၈ ဦး
၃	ရွာစတင် ကျေးရွာအတွက် ကျေးရွာစင် (၆၀၀၀) ဖြင့်	အမျိုးသား	၃၂၀၀၀၀၀	၇၁၈ ဦး
၄	အလယ်တန်းကျောင်းအားဖြင့် ပြင်ဆင်ခြင်း (၃၀' x ၃၀')	အမျိုးသား + အမျိုးသမီး	၂၀၀၀၀၀၀	၇၁၈ ဦး
၅	ကျေးရွာအတွက် ကျေးရွာအတွက် အောက်လမ်းဖြင့်	အမျိုးသား	၈၄၄၈၀၀၀	၇၁၈ ဦး
၆	ကျေးရွာအတွက် ပြင်ဆင်ခြင်း (၃၀' x ၃၀')	အမျိုးသား	၁၆၂၀၀၀၀	၇၁၈ ဦး
၇	ကျေးရွာအတွက် အောက်လမ်းဖြင့် (၁၀၀၀၁၆၀၀) အဖြစ်	အမျိုးသား + အမျိုးသမီး	၆၅၀၀၀၀	၇၁၈ ဦး
၈	ကျေးရွာအတွက် အောက်လမ်းဖြင့် (၂၀' x ၂၀')	အမျိုးသမီး	၆၀၀၀၀၀	၇၁၈ ဦး
၉	ကျေးရွာအတွက် အောက်လမ်းဖြင့်	အမျိုးသား	၃၀၀၀၀၀	၇၁၈ ဦး
၁၀	အောက်လမ်းဖြင့် (၆၀' x ၃၀')	အမျိုးသား	၁၀၀၀၀၀	၇၁၈ ဦး
၁၁	အောက်လမ်းဖြင့် (၆၀' x ၃၀')	အမျိုးသား	၃၅၀၀၀၀	၇၁၈ ဦး
၁၂	ကျေးရွာအတွက် ပြင်ဆင်ခြင်း (၃၄' x ၆' x ၆')	အမျိုးသား	၅၀၀၀၀၀	၇၁၈ ဦး

ဃ။ လူထုစီမံကိန်း၏ လာမည့် (၄) နှစ်အတွက် အကျိုးမဝင်သော ဦးစားပေး ဖွံ့ဖြိုးတိုးတက်မှု လုပ်ငန်း အစီအစဉ်များအားဖော်ပြပါ။

အဆင့်	ကျေးရွာအတွက် ဦးစားပေး ဖွံ့ဖြိုးတိုးတက်မှု လုပ်ငန်းစဉ်များ	အဆိုပြုသူ (အမျိုးသားများ/ အမျိုးသမီးများ/အမျိုးသား+ အမျိုးသမီး)	အခန်းကဏ္ဍ
၁	ဒဂုံတန်းကျေးရွာအစုအဝေး ဖွဲ့စည်းခြင်း	အမျိုးသမီး	
၂	လူမှုစာပေ ဖွံ့ဖြိုးရေး	အမျိုးသမီး	
၃	ဆရာမအထောက်အကူပြုခြင်း	အမျိုးသား	
၄	ကျေးရွာပရိယာယ်အထောက်အကူပြုခြင်း	အမျိုးသား + အမျိုးသမီး	
၅			

ခေါင်းဆောင်၊ ကျေးရွာစီမံကိန်းအထောက်အကူပြုကော်မတီမှ အတည်ပြုသည်။

အမည် ဒေါ်အေးအောင် လက်မှတ် (မူ) နေ့စွဲ **7-7-2018**

၁၁။ အစည်းဝေးမှတ်တမ်းများ

အစည်းအဝေးမှတ်တမ်း

ကျေးရွာအမည် - ကျော့စွန်း
 ကျေးရွာအုပ်စုအမည် - ပတ
 အချိန်/နေ့ရက် - ၁၉.၆.၂၀၁၉
 နေရာ - ကျော့ချို

အစည်းအဝေးပြုလုပ်ခြင်းအကြောင်းအရာ ... (၂.၂.၃) ... ကျေးရွာကစဉ်းကစား

ဆွေးနွေးချက်နှင့် ဆုံးဖြတ်ချက်

- ကစဉ်းကစား ကစီကစဉ်
- ၁။ စက်ရောက်သူလာရင် ကောက်ခြင်း
 - ၂။ ရော့ဒ်ဖီလူး က မှာတေး ဖြောခြင်း
 - ၃။ လူထုဗဟိုမြူ စီမံကိန်းကြောင်းကို ပြုလုပ်ဆွေးနွေးစာပြုခြင်း၊
 စီမံကိန်း ရာရှာဌာနများ၊ စီမံကိန်း ဝက်ဝန်း ငွေဖြန့်ဖြူးကြော့ကို
 ပြုလုပ်ဆွေးနွေးကြသည်။
 - ၄။ လူမှုဆိုးဆင်မှုပြုပုံခြင်း
 လူမှုဆိုးဆင်မှု ကြော့ကို ဂုဏ်ထူးပြုလုပ်ဆွေးနွေးခြင်း၊
 ကောက်ချက်ချမှုများကို ပြုလုပ်စာပြုသည်။
 - ၅။ ကျေးရွာစီမံကိန်းခွဲမှုကွဲ ပြုလုပ်ဖွဲ့ခင်းခြင်း
 ကျေးရွာစီမံကိန်းခွဲမှုကွဲကို ပြောင်းလဲခြင်းမပြုမီရှိသူလည်း
 ဤကျေးရွာကစဉ်းကစား ငွေဖြန့်ဖြူး ငွေထုတ်ဝေခြင်းလုပ်
 ပြုချိန် သိမ်းပေးတော်မူခြင်း ဆက်လက် ယူဆသည်။

၆။ "လှုပ်ငန်းခွဲခြားချက်ဖြင့်" လှုပ်ငန်းခွဲများကို ပူးပေါင်းစီမံကိန်းရေးဆွဲခြင်းဖြင့် ဆိုင်း၊ စာရင်းစာရင်း၊ စာရင်းစာရင်း၊ စာရင်းစာရင်းကို သာဓကပြုလုပ်ရန်အတွက် ဖွဲ့စည်းပေးရမည်။

မှတ်ချက်။ ကျေးဇူး ဖွဲ့ ဖြိုးရေး နှင့် ဆိုင်ဆောင်ရွက်ရန်အတွက် အဖွဲ့ဝင်များကို ပူးပေါင်း ဆိုင်ဆောင်ရွက် ရန်အတွက် အဖွဲ့ဝင်များ ပေးပို့ရန် လိုပါက ဆိုင်ဆွဲ ရေးရာများကို ရယူဖို့ မည်သို့ဖြစ်ကြောင်း၊ ကျေးဇူး ဖွဲ့ ဖြိုးရေး စာရင်းစာရင်း အဖွဲ့ဝင်များ နှင့် ဆိုင်ဆောင်ရွက်ရန်အတွက် အဖွဲ့ဝင်များ ပေးပို့ရန် လိုပါက ဆိုင်ဆွဲ ရေးရာများကို ရယူဖို့ မည်သို့ဖြစ်ကြောင်း ဆိုင်းပါသည်။

မှတ်တမ်းပြုသူ - အမည် - ဦးကျော်စွာ - လက်မှတ် -

နေ့ရက် - ၁၅.၆.၂၀၁၇

အတည်ပြုသူ - အမည် - ဦးကျော်စွာ - လက်မှတ် -
ဦးကျော်စွာ

နေ့ရက် - ၁၅.၆.၂၀၁၇

၁၂။ ကဏ္ဍအလိုက်ဦးစားပေးဖွံ့ဖြိုးရေးလုပ်ငန်းစဉ်များ

ကဏ္ဍအလိုက် ဦးစားပေးလုပ်ငန်းစဉ်များ

ကဏ္ဍ	ဦးစားပေးအစဉ်	လုပ်ငန်းအမျိုးအစား	အဆိုပြုသူ			စတင်သည့်အဖွဲ့အစည်း(ပူးပေါင်း)	ခုနှစ်
			ကျား	မ	ကျား/မ		
ကျေးရွာ - ကျေးဇူး	၁။	ရွာတွင်းလမ်းကွန်ရက်ခင်းထူခြင်း လုပ်ငန်း။			✓	ဒဂုံ၊ က၊ ဝ၊ အ၊ ဝ	၂၀၂၂ ၂၀၂၂
	၂။	ကျေးရွာ၊ ဖွဲ့စည်းရေးလုပ်ငန်း၊ လိုက်နာ			✓	ဝ၊ အ၊ ဝ၊ ဝ၊ ဝ	
ကျေးရွာ၊ ကျေးဇူး၊ ကျေးဇူး၊ ကျေးဇူး၊ ကျေးဇူး	၁။	ကျေးဇူးအိမ်သာဆောက်လုပ်ခြင်း လုပ်ငန်း။	✓			ဝ၊ အ၊ ဝ၊ ဝ၊ ဝ၊ ပညာရေး	၂၀၂၀
	၂။	ကျေးဇူးအိမ်သာဆောက်လုပ်ခြင်း လုပ်ငန်း။			✓	ပညာရေး၊ ဝ၊ အ၊ ဝ	၂၀၂၃
	၃။	ကျေးဇူးအိမ်သာဆောက်လုပ်ခြင်း လုပ်ငန်း။	✓			ပညာရေး	၂၀၂၂
	၄။	ကျေးဇူးအိမ်သာဆောက်လုပ်ခြင်း လုပ်ငန်း။	✓			ပညာရေး၊ ဝ၊ အ၊ ဝ	၂၀၂၀
	၅။	ကျေးဇူးအိမ်သာဆောက်လုပ်ခြင်း လုပ်ငန်း။		✓		ကျေးဇူး၊ ဝ၊ အ၊ ဝ၊ ပညာရေး	၂၀၂၀
ကျေးဇူး	၁။	ကျေးဇူးအိမ်သာဆောက်လုပ်ခြင်း လုပ်ငန်း။	✓			ဝ၊ အ၊ ဝ	၂၀၂၁
	၂။	ကျေးဇူးအိမ်သာဆောက်လုပ်ခြင်း လုပ်ငန်း။		✓		ဝ၊ အ၊ ဝ	၂၀၂၁