



ပြည်ထောင်စုမြန်မာနိုင်ငံတော်အစိုးရ
 စိုက်ပျိုးရေး၊ မွေးမြူရေးနှင့် ဆည်မြောင်းဝန်ကြီးဌာ
 ကျေးလက်ဒေသဖွံ့ဖြိုးတိုးတက်ရေးဦးစီးဌာန

National Community Driven Development Project
 လူထုဗဟုပြုစီမံကိန်း၊ လှိုင်းဘွဲ့မြို့နယ်

ကျေးရွာဖွံ့ဖြိုးရေးအစီအစဉ်



**ပတကျေးရွာအုပ်စု
 ဗမာစုကျေးရွာ**

မာတိကာ

<u>စဉ်</u>	<u>အကြောင်းအရာ</u>	<u>စာမျက်နှာ</u>
၁။	လှိုင်းဘွဲ့မြို့နယ်အခြေပြမြေပုံ	၁
၂။	ကျေးရွာမြေပုံ (တည်နေရာ)	၂
၃။	အုပ်စုတွင်ပါဝင်သော ကျေးရွာများစာရင်း	၃
၄။	ကျေးရွာအခြေခံအချက်အလက်များ (ကျေးရွာသမိုင်းကြောင်း)	၄
၅။	လူထုပူးပေါင်းပါဝင်သော လူမှုဆန်းစစ်ခြင်းနှင့် အကဲဖြတ်ခြင်း လုပ်ငန်းစဉ် (PSA/PRA) အကျဉ်းချုပ်ဇယား	၅
၆။	ကျေးရွာဖွံ့ဖြိုးရေးအစီအစဉ်အတွက်အသုံးပြုခဲ့သော PRA tools တစ်ခုချင်းစီအတွက် သုံးသတ်ချက်များ	
	၁။ ကျေးရွာလူမှုရေးနှင့်အရင်းအမြစ်ပြမြေပုံ (Social Map)	၆
	၂။ ရာသီခွင်ပြပြကွဲဒီဇိုင်း (Seasonal Cleander)	၇
	၃။ ဥစ္စာနေကြွယ်ဝမှုပြဇယား (Wealth Ranking)	၈
	၄။ ကျား၊မ ပင့်ကူအိမ်သုံးသပ်ခြင်း (Cob Web)	၉-၁၀
	၅။ အရင်းအမြစ်အသုံးချမှုပုံစံပြဇယား (Asset Mapping)	၁၁-၁၂
	၆။ အဖွဲ့အစည်းချိတ်ဆက်မှုပြဇယား (Veen Diagram).....	၁၃-၁၄
၇။	ကော်မတီဝင်များရွေးချယ်ခြင်းနှင့် ကျေးရွာဖွံ့ဖြိုးရေးအစီအစဉ် ဆောင်ရွက်မှုမှတ်တမ်း	၁၅-၁၆
၈။	ကျေးရွာအချက်အလက်များ (PC 1)	၁၇-၂၀
၉။	စီမံကိန်းစက်ဝန်းအချိန်ဇယား (PC 2)	၂၁
၁၀။	ကျေးရွာဖွံ့ဖြိုးရေးဦးစားပေးအစီအစဉ် (PC 3)	၂၂-၂၉
၁၁။	အစည်းဝေးမှတ်တမ်းများ	၃၀-၃၁
၁၂။	ကဏ္ဍအလိုက်ဦးစားပေးဖွံ့ဖြိုးရေးလုပ်ငန်းစဉ်များ	၃၂

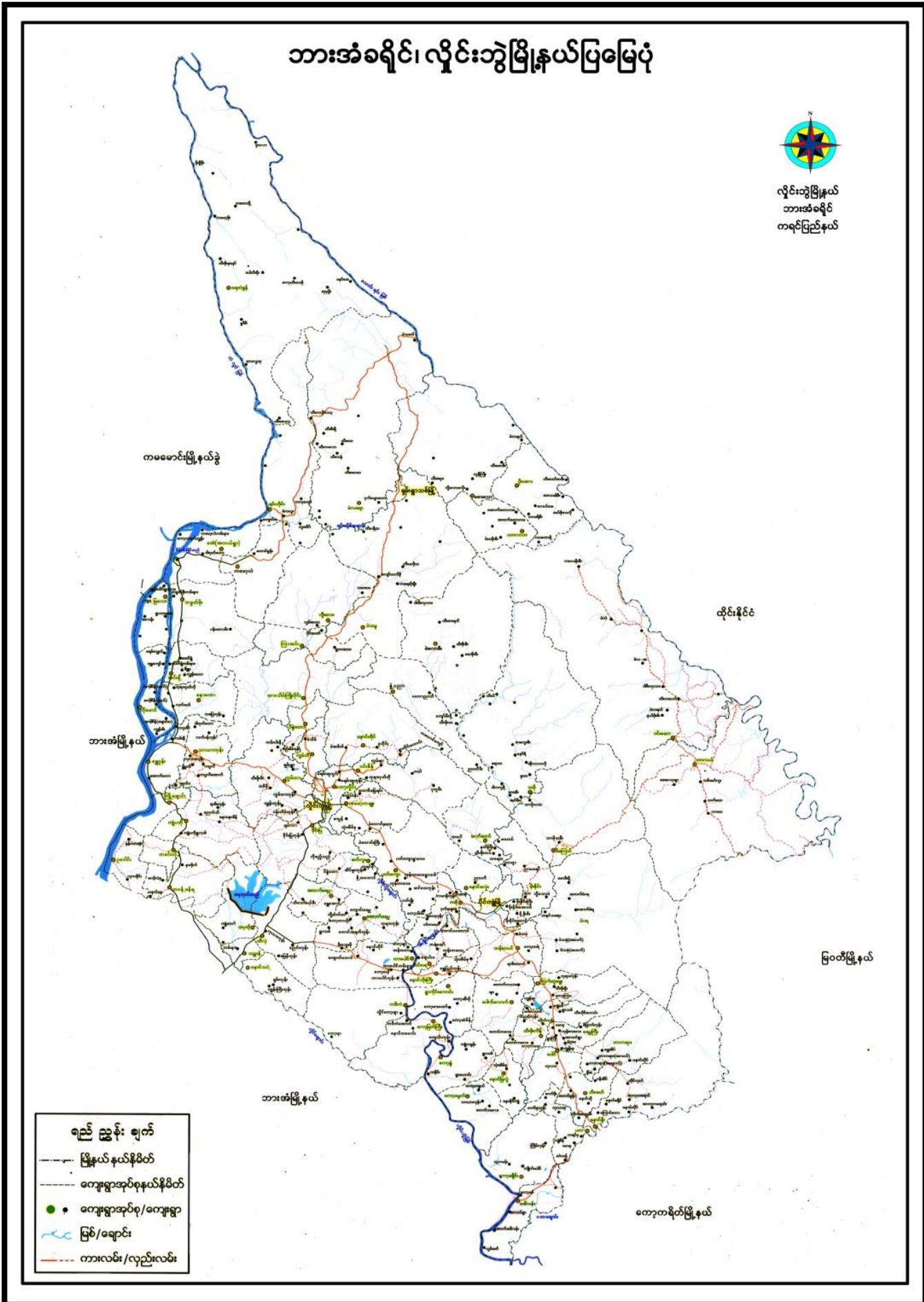

၃။ အုပ်စုတွင်ပါဝင်သော ကျေးရွာများစာရင်း

- ၁။ ကရင်စု
- ၂။ ဗမာစု
- ၃။ ကုလားစု
- ၄။ ကျုံစိန်
- ၅။ နောင်ချောင့်မိန်
- ၆။ ရွာသစ်ကုန်း
- ၇။ ကော့ဖန်
- ၈။ နောင်ဒရဲ
- ၉။ လာဒဝယ်
- ၁၀။ ကော့စူး
- ၁၁။ ကျောင်းကုန်း
- ၁၂။ ခဝဲဘန်

၅။ လူထုပူးပေါင်းပါဝင်သော လူမှုဆန်းစစ်ခြင်းနှင့် အကဲဖြတ်ခြင်းလုပ်ငန်းစဉ် အကျဉ်းချုပ်ဇယား

ကျေးရွာအုပ်စု ၈ မဟာစု
 ကျေးရွာအုပ်စု ၂ မဟာ

ရက်စွဲ 17.6.2019

စဉ်	ကျေးရွာအုပ်စု	အကြောင်းအရာ	ကျေးရွာအုပ်စု		စုစုပေါင်း
			အမျိုးသား	မ	
၀၂	17 6/19	လူမှုရေးအဖွဲ့အစည်းဖွဲ့စည်းခြင်းနှင့် ဆန်းစစ်ချက်များ	8	17	25
၁	17 6/19	အဖွဲ့အစည်းဖွဲ့စည်းခြင်းနှင့် ဆန်းစစ်ချက်များ	8	17	25
၂	17 6/19	ကျေးရွာအုပ်စုအဖွဲ့အစည်း ဖွဲ့စည်းမှုများအား သုံးစွဲမှုနှင့် စီမံခန့်ခွဲမှုအားလုံးအကျဉ်းချုပ်နှင့် ဆန်းစစ်ချက်များ	9	17	26
၃	17 6/19	လူမှုစွဲမြဲမှုအဖွဲ့အစည်းနှင့် ဆန်းစစ်ချက်များ	9	34	26
၄	17 6/19	ပင်လယ်အော်အဖွဲ့အစည်းနှင့် ဆန်းစစ်ချက်များ	17	34	51
၅	17 6/19	မင်းသစ် (ကျေးရွာအဖွဲ့အစည်း၊ ပြင်ပအဖွဲ့အစည်းများ ချိတ်ဆက်မှု၊ ပြင်ပ) ဆန်းစစ်ချက်များ	9	17	26

၆။ ကျေးရွာဖွံ့ဖြိုးရေးအစီအစဉ်အတွက်အသုံးပြုခဲ့သော PRA tools တစ်ခုချင်းစီအတွက် သုံးသတ်ချက်များ

၁။ ကျေးရွာလူမှုရေးနှင့်အရင်းအမြစ်ပြမြေပုံ (Social Map)

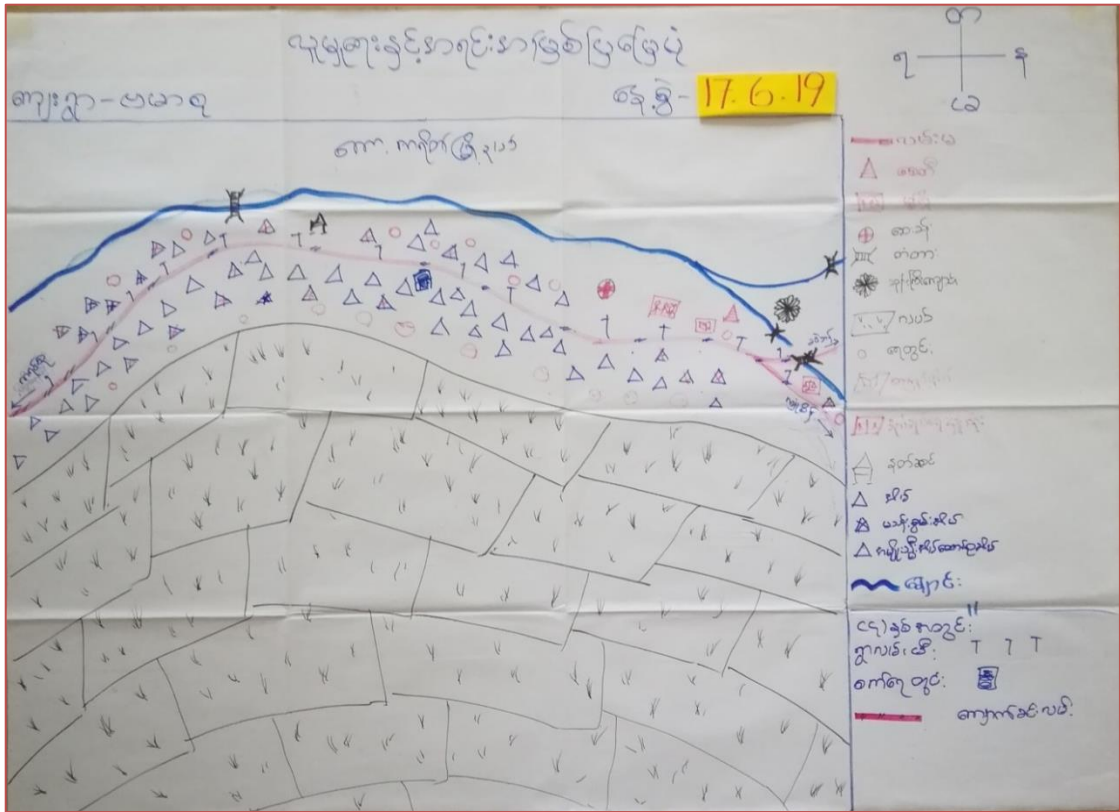

လူမှုရေးနှင့်အရင်းအမြစ်ပြမြေပုံ

ဆွေးနွေးဆန်းစစ်ခြင်း ဗမာစုကျေးရွာ ၁၇.၆.၂၀၁၉

လူမှုရေး

ဗမာစုရွာတွင် အမျိုးသမီးဦးဆောင်သော အိမ်ထောင်စုနှင့် မသန်စွမ်းသူတို့ရှိပြီး ကျေးရွာများ သီးသန့်နေထိုင်သော ရွာဖြစ်သည်။ အခြားပြောင်းရွှေ့နေထိုင်သော လူနည်းစုမရှိပါ။

အရင်းအမြစ်

ဗမာစုရွာသည် လယ်ကွင်းဖြင့်ပိုင်းရံထားသော ရွာဖြစ်သည်။ လယ်ယာသည် ရွာသားတို့၏ အဓိက အသက်မွေးဝမ်းကြောင်းလုပ်ငန်းဖြစ်သည်။ မိုးရာသီတွင် အချို့က တံငါလုပ်ငန်းလုပ်ကြသည်။ အခြားသယံဇာတအရင်းအမြစ်အဖြစ် ချောင်းမှ သဲရရှိနိုင်သည်။ ကိုယ်ထူကိုယ်ထစနစ်ဖြင့် ပြုလုပ်ထားသော ကျေးရွာလမ်းမှာ နည်းစနစ်မကျ၍ မိုးရာသီတွင် လမ်းများ ပျက်သောကြောင့် သွားလာရေးအခက်အခဲဖြစ်စေသည်။

17.6.19	ရာသီခွင်ပြပြကွဲဒိန်												၁၇၆၂
အကြောင်းအရာ	တန်ခူးလ	တော်လှန်	နွေလ	ဝါဆို	ဝါခေါင်	ဆန်းလပြီ	မိုးလပြင်း	တနင်္လာ	မတ်လ	ဇူလိုင်	စက်တင်ဘာ	အောက်တိုဘာ	
ရာသီဥတု													
ပွဲတော်			-										
လယ်ယာ နိမ့်ပျိုးစေ့	-												
အားလပ်ရက်	-												

ရာသီခွင်ပြ ပြကွဲဒိန်

ဆွေးနွေးဆန်းစစ်ခြင်း

ဗမာစုကျေးရွာ

၁၇.၆.၂၀၁၉

တစ်နှစ်တာကာလပတ်လုံးရွာ၏အခြေအနေကို ကဏ္ဍ ၄ ခုဖြင့် ဆန်းစစ်ဆွေးနွေးသည်။

။။။အလုပ်အကိုင်

လယ်ယာလုပ်ငန်းဖြင့်အဓိကအသက်မွေးဝမ်းကြောင်းပြုသည်။ လယ်ယာလုပ်ငန်းမလုပ်သောသူတို့သည်ယိုးဒယားသွားကြသည်။

။။။ပွဲတော်

ပုဒ္ဓဘာသာလူမျိုးများဖြစ်ကြ၍ရာသီအလိုက် ပွဲတော်ကျင်းပကြသည်။ ပွဲတော်ရက်မှာတစ်ရက်နှစ်ရက်မှ အလွန်ဆုံး တစ်ပတ်အထိ ဆင်နွှဲကြသည်။ အထူးဖြင့်ဆင်ပြုပွဲဖြစ်သည်။ ဝါခေါင်လတွင်ကရင်ရိုးရာလက်ချည်ပွဲကို ပြုလုပ်ကြသည်။

။။။ဝင်ငွေနှင့်ထွက်ငွေ

အလုပ်အကိုင်နည်းခြင်းနှင့်ကုန်ဈေးနှုန်းကြီးခြင်းကြောင့်ဝင်ငွေသည်ထွက်ငွေထည့်နည်းသည်။အချို့ကနိုင်ငံခြားဝင်ငွေကိုအားကိုးရသည်။အချို့ကငွေချေးကြပြီးလုပ်ငန်းပေါ်ချိန်တွင်ပြန်စပ်ကြသည်။အခြားသောအလုပ်အကိုင်အခင့်အလမ်းများဖန်တီးပေးရန်လိုအပ်နေသည်။

။။။အားလပ်ချိန်

အားလပ်ချိန်ဟုဆိုနိုင်သောအချိန်ကားမရှိလှပေ။လယ်ယာလုပ်ငန်းပြီးဆုံးပါက ကျန်သောလများတွင် ကျဘန်းလုပ်ကိုင်ကြသည်။အချို့ကယိုးဒယားသွားကြသည်။အချုပ်အားဖြင့်ဆိုရသော် လယ်ယာလုပ်ငန်းပြီးစီးချိန် တွင် စီမံကိန်းလုပ်ငန်းကိုစတင်မှသာ လူထုများပူးပေါင်းပါဝင်လာနိုင်မည်။

၃။ ဥစ္စာနေကြွယ်ဝမှုပြဇယား (Wealth Ranking)

17.6.19 ဥစ္စာနေကြွယ်ဝမှုပြဇယား

အဆင့်	သက်တမ်း	အိမ်စာအိမ် အရေအတွက်	ရာခိုင်နှုန်း
အဆင့်မမြေသာအုပ်စု	တိုက်အိမ်/သစ်အိမ် - ၁၃၀၀၊ အိုင်ကယ်၊ စက်ဘီး၊ ၁၂၀၀	၅	၆%
အလယ်အလတ်အုပ်စု	၁၁၀၀ - ၁၃၀၀၊ စက်ဘီး၊ ၁၀၀၀	၂၀	၂၄%
အဆင့်မြေသာအုပ်စု	၁၄၀၀ - ၁၆၀၀၊ စက်ဘီး၊ ၁၀၀၀	၅၇	၇၀%
		၈၂	၁၀၀%

ဥစ္စာနေကြွယ်ဝမှုပြဇယား

ဆွေးနွေးဆန်းစစ်ခြင်း

ဗမာစုကျေးရွာ

၁၇.၆.၂၀၁၉

ကျေးရွာ၏ဥစ္စာနေကြွယ်ဝမှုပြဇယား အရ အဆင့်သုံးဆင့်ဖြင့်ဖော်ပြနိုင်သည်။

1. အဆင့်မြေသာအုပ်စု
2. အလယ်အလတ်အုပ်စု နှင့်
3. အဆင့်မမြေသာအုပ်စု တို့ဖြစ်ကြသည်။

အဆင့်မြေသာအကြောင်းအရင်းကိုဆွေးနွေးကြည့်ရာတွင် အလုပ်အကိုင်နည်းပါးခြင်း၊ လုပ်အားခနည်းခြင်း၊ အချို့မှာရွာ၌ရှိသောအလုပ်ကိုစိတ်မဝင်စားခြင်းတို့ကြောင့်ဖြစ်သည်။ ကုန်ဈေးနှုန်းနှင့်လုပ်အားဝင်ငွေလည်းမကိုက်သောကြောင့် ရွာရှိအလုပ်အကိုင်နှင့်စားမလောက်ပေ။ အဆင့်မြေသာအုပ်စုအများစုသည်နိုင်ငံခြားဝင်ငွေကြောင့်သာဖြစ်သည်။ ယိုးဒယားသွား၍ ဝင်ငွေရှာကြသည်။ အလယ်အလတ်အုပ်စုများ နှင့်အဆင့်မမြေသာအုပ်စုများမှာမူ ကျဘန်းကိုသာလုပ်ကိုင်ကြသည်။ အချို့မှာ ငွေချေးစားကြသည်။ ထို့ကြောင့် လယ်ယာလုပ်ငန်းအပြင် အခြားအလုပ်အကိုင်အခွင့်အလမ်းများဖန်တီးပေးရန်လိုအပ်ကြောင်းအနှစ်ချုပ်ဆွေးနွေးသည်။

ကျ.၅ - ၁၀၀ - ၈၈၃

17.6.19

ပင့်ကူအိမ်သုံးသပ်ခြင်း - အမျိုးသား

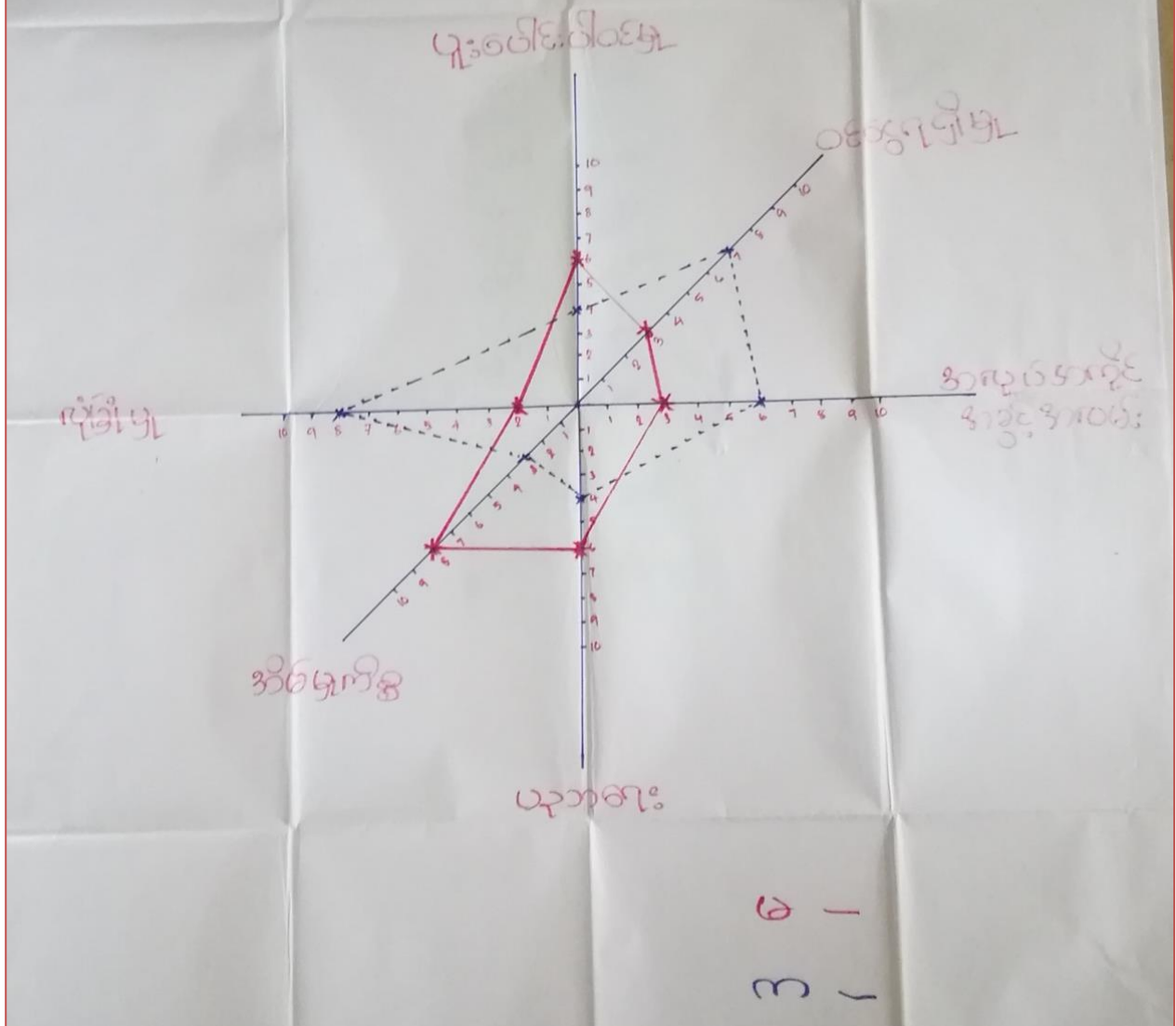

ပင့်ကူအိမ်ပုံစံ

ဆွေးနွေးဆန်းစစ်ခြင်း

ဗမာစုကျေးရွာ

၁၇.၆.၂၀၁၉

- အမျိုးသမီးများ၏ဘဝဖွံ့ဖြိုးတိုးတက်ရေးကိုအထောက်အကူပြုစေရန်နှင့်သတိပြုမိစေရန်အတွက်အခန်းကဏ္ဍ ၆ ခုဖြင့်ဆွေးနွေးတင်ပြသည်။
- ပညာရေး၊လူမှုရေး၊ဝင်ငွေရရှိရေး၊အလုပ်အကိုင်၊အိမ်မှုကိစ္စနှင့်လုံခြုံမှု အပိုင်းတို့ဖြစ်သည်။
- အမျိုးသမီးတို့သည်အိမ်မှုကိစ္စတွင်အချိန်ပေးကြသည်ကိုများသောအားဖြင့်တွေ့ရသည်။
- ဝင်ငွေရသောအလုပ်အကိုင်တွင်အမျိုးသမီးများကအမျိုးသားလောက်မရကြပေ။
- ဘေးကင်းလုံခြုံမှုတွင်လည်းအမျိုးသမီးများကအားနည်းနေသည်။
- ပညာရေးလက်လမ်းမှီမှုမှာ အတူတူပင်ဖြစ်သည်။ သို့သော် ငွေကြေးမထောက်ပံ့နိုင်လျှင်သားကြီးသို့မဟုတ်သမီးကြီးကိုအလုပ်လုပ်စေသည်။
- အချုပ်အားဖြင့်ဆိုရသော် အမျိုးသမီး သည်အိမ်မှုကိစ္စတွင်အချိန်ပိုပေးရ၍သော်လည်းကောင်း ရှေးရိုးစွဲခွဲခြားမှုကြောင့်သော်လည်းကောင်း စသည်တို့ကြောင့်အသိအမြင်ဖွံ့ဖြိုးမှုမှာအားနည်းနေသေးသည်။ထို့ကြောင့်အမျိုးသမီးများအတွက်စွမ်းဆောင်ရေမြှင့်သင်တန်းများ အမြင်ဖွင့်သင်တန်းများပေးခြင်းဖြင့် အမျိုးသမီးတို့၏ဘဝတိုးတက်ဖွံ့ဖြိုးရေးကိုတိုးမြှင့်ပေးရမည်ဖြစ်သည်။

၅။ အရင်းအမြစ်အသုံးချမှုပုံစံပြဇယား(Asset Mapping)

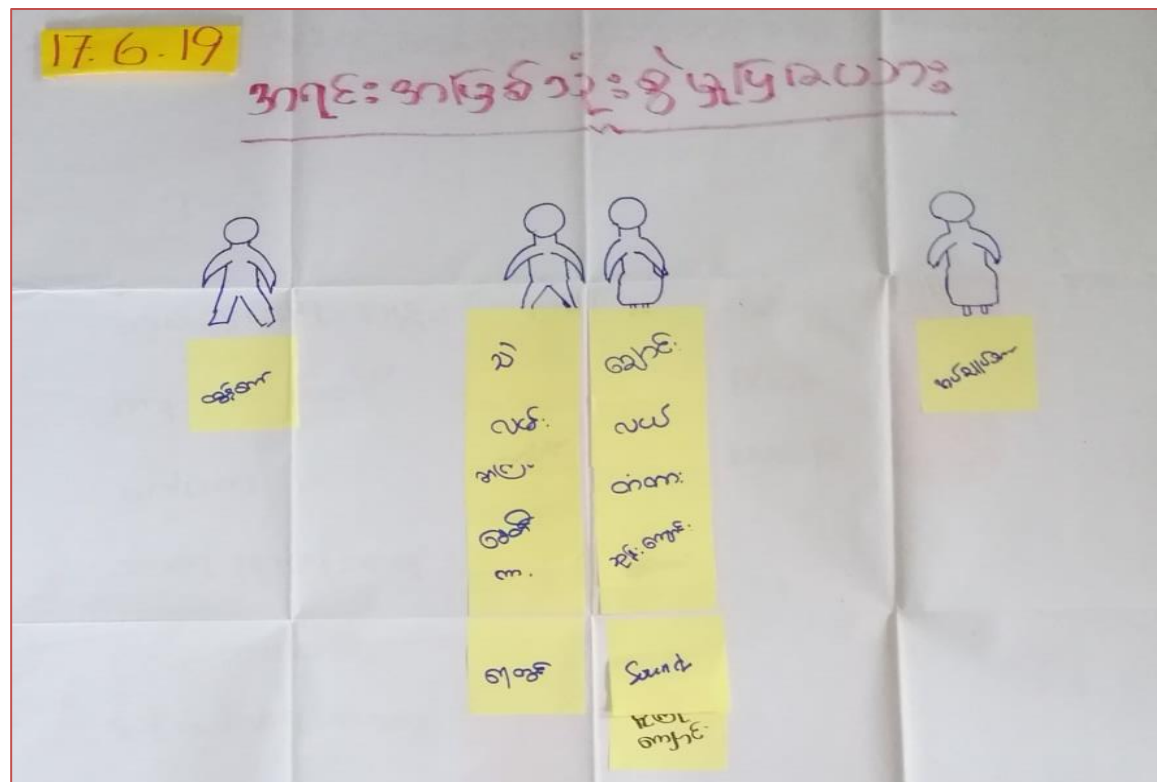
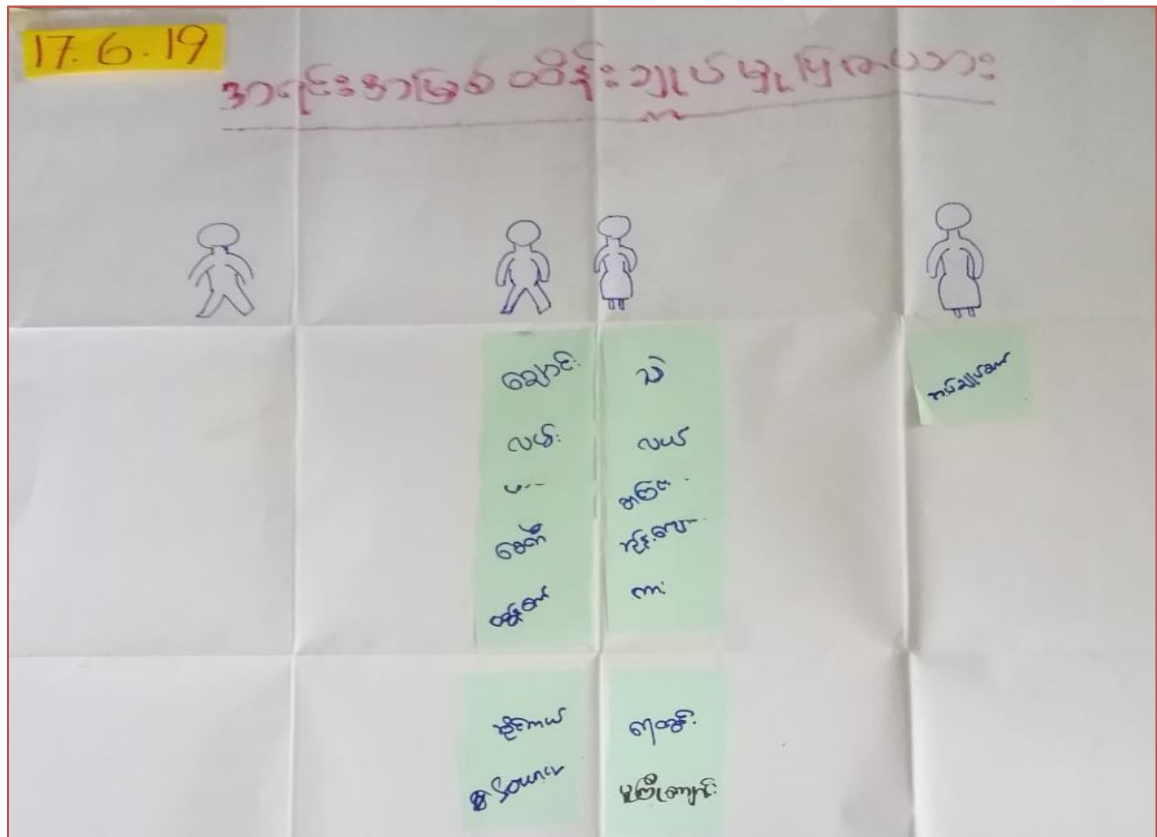

အရင်းအမြစ်စုံစွဲမှုနှင့်ထိန်းချုပ်မှုပုံစံ

ဆွေးနွေးဆန်းစစ်ခြင်း

ဗမာစုကျေးရွာ

၁၇.၆.၂၀၁၉

အများပိုင်ဆိုင်သောအရင်းအမြစ်အဖြစ် စာသင်ကျောင်း၊ ဘုန်းကြီးကျောင်း၊ စေတီ၊ လမ်း၊ ဇရပ် နှင့် တံတားတို့ရှိသည်။ ကျားမရေးရာခွဲခြားထားမှုမှာသီးသန့်မရှိကြပေ။ လူမှုရေးကဏ္ဍ တွင် အခွင့်အရေးတန်းတူပေး၍ သုံးစွဲကြသည်။ မိမိနှင့်အပ်စပ်သောကဏ္ဍတွင်သုံးစွဲခွင့်ပေးသည်။ ထိန်းချုပ်ခွင့်ပေးသည်။ သို့သော်လည်း ဘာသာရေးကဏ္ဍတွင်အမျိုးသမီးများဆုံးဖြတ်ချက်ချနိုင်မှုနည်းသော်လည်း အကြံပေးနိုင်သည်။ အချုပ်အားဖြင့်ဆိုသော် ကျားမတန်းတူရေးအခန်းကဏ္ဍတွင် ဘာသာရေးမှအပကျန်ကဏ္ဍတို့တွင်အမျိုးသမီးဆုံးဖြတ်ပိုင်ခွင့်အတူတူပင်ရှိသည်။

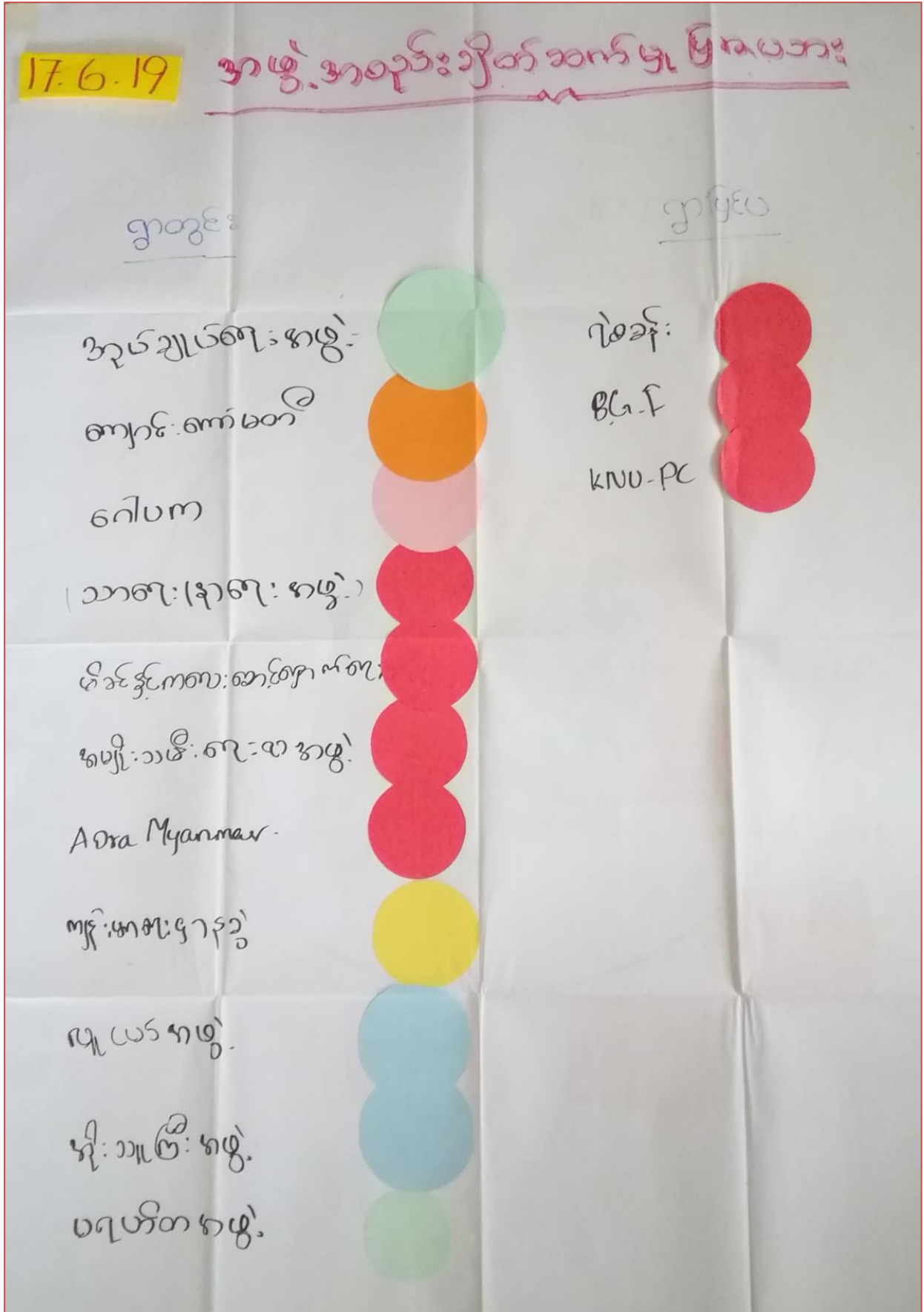

၇။ ကော်မတီဝင်များရွေးချယ်ခြင်းနှင့် ကျေးရွာဖွံ့ဖြိုးရေးအစီအစဉ် ဆောင်ရွက်မှုမှတ်တမ်း





၈။ ကျေးရွာအချက်အလက်များ(PC 1)

ပုံစံ - ၈ - ၁ ကျေးရွာအခြေခံအချက်အလက်များ (Form PC 1)

လယ်ဥယျာဉ်များ၊ ကျေးရွာတစ်ရွာသို့ ပထမဆုံးမိတ်ဆက်ခရီးသွားရောက်သောအခါ လူထုစည်းရုံးရေးမှူးသည် ကျေးရွာခေါင်းဆောင်များအား ကျေးရွာအချက်အလက်များကို မေတ္တာရပ်ခံ၍ တောင်းခံရသည်။ ဤအချက်အလက်များကို စီမံကိန်းမိတ်ဆက်အစည်းဝေးမတိုင်မီ တောင်းခံရမည်။ စီမံကိန်းမိတ်ဆက်အစည်းဝေးတွင် လူထုစည်းရုံးရေးမှူးသည် ဤအချက်အလက်များအား စစ်ဆေးပြီး မှန်ကန်အောင် ပြုလုပ်ရမည်။ ပြီးနောက်တွင် လူထုစည်းရုံးရေးမှူးမှ သတင်းအချက်အလက်ထိသို့ Tablets မှ တဆင့် ဖြည့်သွင်းရမည်။

ကျေးရွာခေါင်းဆောင် အမည် ဦးစံ	ကျေးရွာခေါင်းဆောင်၏ ဖုန်းနံပါတ် ၀၉၆၇၃၉၂၀၃၁၂	လူထုစည်းရုံးရေးမှူး၏အမည် ကျေးရွာ
ပြည်နယ်၊ တိုင်းဒေသကြီး ကရင်	မြို့နယ် ပုသိမ်	ကျေးရွာအုပ်စု ပထ
		ကျေးရွာ ပထ

က။ လူဦးရေ

လူမျိုးစု	အိမ်ထောင်စုအရေအတွက်	ကိုးကွယ်သည့်ဘာသာ	အိမ်ထောင်စုအရေအတွက်
လူမျိုးစု (၁) ကရင်	၈၂	ဘာသာ(၁) - ၄၅	၈၂
လူမျိုးစု (၂) -----		ဘာသာ(၂) -----	
လူမျိုးစု (၃) -----		ဘာသာ(၃) -----	
လူမျိုးစုရော -----		ဘာသာရော -----	
အခြား			
	အရေအတွက်	၈၂	
မသန်စွမ်းသူများ		၅	
သက်ကြီးရွယ်အိုများ (၆၅ နှစ် နှင့် အထက်)		၁၅	
စစ်ဘေးရှောင်		-	

	အမျိုးသား(အရေအတွက်)	အမျိုးသမီး(အရေအတွက်)	စုစုပေါင်းအရေအတွက်
ဦးရေ	၃၅၄	၂၄၇	၄၉၇
လူမျိုးစု (၁)---မာရဇ်	၃၅၄	၂၄၇	၄၉၇
လူမျိုးစု (၂)-----			
လူမျိုးစု (၃)-----			
အခြား			
အိမ်ထောင်ဦးစီး	၆၈	၁၄	၈၂

(ခ)အခြေခံအဆောက်အအုံ အသုံးအဆောင်များ

စာသင်ကျောင်း	အမှတ် ခြံစံပါ	ကျန်းမာရေး	အမှတ် ခြံစံပါ	ဘာသာရေးအဆောက် အအုံများ	အမှတ် ခြံစံပါ
အထက်တန်းကျောင်း	<input type="checkbox"/>	ဆေးရုံ	<input type="checkbox"/>	စေတီ	<input checked="" type="checkbox"/>
အလယ်တန်းကျောင်း	<input type="checkbox"/>	ကျန်းမာရေးဌာန	<input type="checkbox"/>	ဘုန်းကြီးကျောင်း	<input checked="" type="checkbox"/>
မူလတန်းကျောင်း	<input type="checkbox"/>	ကျန်းမာရေးဌာနခွဲ	<input checked="" type="checkbox"/>	ဟိန္ဒူဘုရားကျောင်း	<input type="checkbox"/>
ပုဂံကျောင်း	<input type="checkbox"/>	ဆေးပေးခန်း	<input type="checkbox"/>	ခရစ်ယာန်ကျောင်း	<input type="checkbox"/>
အခြား	<input type="checkbox"/>	အခြား	<input type="checkbox"/>	ဗလီ	<input type="checkbox"/>
				အခြား	<input type="checkbox"/>
မှတ်ချက်		မှတ်ချက်		မှတ်ချက်	

ကျွမ်းကျင်သူများမှတ်တမ်း (ကျေးရွာတွင်နေထိုင်သော သို့မဟုတ် တခြားရွာမှလာရောက်သောကျွမ်းကျင်သူများ)

(၁) စာသင်ကျောင်း		(၂) ကျန်းမာရေး			(၃) လက်မှုပညာရှင်			
	ရွာတွင်နေထိုင်သူ	အခြားရွာမှလာသူ		ရွာတွင်နေထိုင်သူ	အခြားရွာမှလာသူ		ရွာတွင်နေထိုင်သူ	အခြားရွာမှလာသူ
မူလတန်းပြဆရာ/မ	<input type="checkbox"/>	<input type="checkbox"/>	ဆရာပန်	<input type="checkbox"/>	<input type="checkbox"/>	လက်သမား	<input checked="" type="checkbox"/>	<input type="checkbox"/>
အထက်တန်းပြဆရာ/မ	<input type="checkbox"/>	<input type="checkbox"/>	လက်ထောက်ကျန်းမာရေးမှူး	<input type="checkbox"/>	<input type="checkbox"/>	ဝန်းရံ	<input checked="" type="checkbox"/>	<input type="checkbox"/>
အလယ်တန်းပြဆရာ/မ	<input type="checkbox"/>	<input type="checkbox"/>	အမျိုးသမီးကျန်းမာရေးဆရာမ	<input checked="" type="checkbox"/>	<input type="checkbox"/>	လျှပ်စစ်ကျွမ်းကျင်၊ စီးသမား	<input type="checkbox"/>	<input type="checkbox"/>
မူကြိုဆရာ/မ	<input type="checkbox"/>	<input type="checkbox"/>	သားဖွားဆရာမ	<input type="checkbox"/>	<input checked="" type="checkbox"/>	ဧည့်သည်သွယ်သူ	<input type="checkbox"/>	<input type="checkbox"/>
အခြား	<input type="checkbox"/>	<input type="checkbox"/>	ပြည်သူ့ကျန်းမာရေးလုပ်သား	<input type="checkbox"/>	<input type="checkbox"/>	ဝက်ပြင်ဆရာ	<input checked="" type="checkbox"/>	<input type="checkbox"/>
မှတ်ချက်			မှတ်ချက်			မှတ်ချက်		

(ဃ) ကျေးရွာသို့ ရောက်ရှိနိုင်သည့်လမ်းအခြေအနေ / ကျေးရွာတစ်ရွာသည် ၎င်း၏ကျေးရွာအုပ်စုနှင့် ဆက်သွယ်ထားသော လမ်းအခြေအနေ (အောက်ပါတို့ကိုပိုင်းပါ)

- ကျောက်ကြမ်းလမ်း
- ကတ္တရာလမ်း
- ကွန်ကရစ်လမ်း
- မော်တော်ဆိုင်ကယ်လမ်း
- ကျောက်ခင်းလမ်း
- မြေသားလမ်း
- လူဖွားလမ်း
- အခြား _____

(င) ကျေးရွာဖွံ့ဖြိုးမှုစီမံချက်

- (၁) လူထုပတ်ဝန်းကျင်ထိန်းသိမ်းရေးမဟုတ်ဘဲ ကျေးရွာတွင်ကျေးရွာဖွံ့ဖြိုးမှုစီမံချက်ရှိခဲ့ပါသလား? ရှိပါသည်/မရှိပါ/မသိပါ
- (၂) ရှိခဲ့ပါလျှင် ဤစီမံချက်ကို မည်သည့် ခုနှစ်တွင်ပြင်ဆင်ခဲ့ပါသနည်း? နှစ်-----/မသိပါ ၇၀၂၅
- (၃) ဤစီမံချက်ကို မြို့နယ်မှအတည်ပြုခဲ့ပါသလား? ပြုခဲ့ပါသည်/မပြုခဲ့ပါ /မသိပါ

ကွာအဝေး

(၁) ဤကျေးရွာ၏ဗဟိုမှ၎င်းကျေးရွာအုပ်စု၏ဗဟိုအထိခရီးခိုင်းမည်မျှကွာအဝေးသနည်း? မိုင်-----/မသိပါ ဤအခန်း

(၂) ဤကျေးရွာမှ ၎င်းကျေးရွာအုပ်စုဗဟိုအထိသွားလာရာတွင်ကြာမြင့်သည့်အချိန်။

ခြောက်သွေ့ရာသီတွင်ကြာချိန်----- ၁.၂၅၆ -----ထော်လာဂျီ/မော်တော်ဆိုင်ကယ်/ခြေလျင်/လား/မော်တော်ဘုတ်/

အခြား -----

မိုးရာသီတွင်ကြာချိန်----- ၁.၂၅၆ -----ထော်လာဂျီ/မော်တော်ဆိုင်ကယ်/ခြေလျင်/လား/မော်တော်ဘုတ်/

အခြား -----

၁၀) ပတ်ဝန်းကျင်ဆိုင်ရာသဘာဝဘေးအန္တရာယ်

ဤကျေးရွာတွင်ရေကြီးခြင်းကဲ့သို့ သဘာဝဘေးအန္တရာယ်ကျရောက်ပူးခြင်း ရှိပါသလား။

မရှိပါ

ရှိပါသည်

ရှိလျှင်ဖော်ပြပါ----- မိုးတွင်းရေကြီးခြင်း

၁၁) ကျေးရွာတွင် ဖွဲ့စည်းထားသော အဖွဲ့အစည်းများ

လူထုဗဟိုပြုစီမံကိန်းမတိုင်မီ ဤကျေးရွာတွင် ကျေးရွာဖွံ့ဖြိုးရေးအတွက် အစိုးရ(သို့)ရွာသားများကိုယ်တိုင်(သို့) စီမံကိန်းတစ်ခုခုမှ ဖွဲ့စည်းထားသည့် အဖွဲ့အစည်းများရှိပါသလား။

၁) -----

၂) -----

၁၂) အထွေထွေအုပ်ချုပ်ရေး ဦးစီးဌာန (GAD) မှ မှတ်တမ်းတင်ထားခြင်း

ဤကျေးရွာသည် အထွေထွေအုပ်ချုပ်ရေး ဦးစီးဌာန (GAD) မှ မှတ်တမ်းတင်ထားမှု ရှိပါသလား။

မရှိပါ

ရှိပါသည်

ကျေးရွာခေါင်းဆောင်

အမည် ဦးကစိ

လက်မှတ် ၇၈ နေ့စွဲ ၆.၆.၂၀၂၀

လူထုစည်းရုံးရေးမှူး

အမည် ဒေါ်အေးအေးအေး

လက်မှတ် နေ့စွဲ ၆.၆.၂၀၂၀

၉။ စီမံကိန်းစက်ဝန်းအချိန်ဇယား(PC 2)

ပုံစံ - ၈-၂ - စီမံကိန်းစက်ဝန်းအချိန်ဇယား (PC 2)

လမ်းညွှန်ချက်၊ သက်ဆိုင်ရာလူထုစည်းရုံးရေးမှူး၊ လက်ထောက်နည်းပညာမှူးများမှ စီမံကိန်းစက်ဝန်းအဆင့်တစ်ခုစီပြီးစီးတိုင်းကျေးရွာနှင့် ကျေးရွာအုပ်စုအတွက် ဤပုံစံကိုဖြည့်သွင်းရမည်။

စည်းရုံးရေးမှူး/လက်ထောက်နည်းပညာရေးမှူးဝန်ထမ်း အမည် - ဇော်မျိုးသာလှ(ခ)ဇော်

ဇနီး 7.6.၇၀ စက်ဝန်းအားအမှတ်ခြစ်ပါ စက်ဝန်း(၁) စက်ဝန်း(၂) စက်ဝန်း(၃) စက်ဝန်း(၄)

မြည်နယ်/တိုင်း: စာရှင် မြို့နယ်: လှိုင် ကျေးရွာအုပ်စု: ၂၈ ကျေးရွာ: ၂၈၀၃

စီမံကိန်းဆောင်ရွက်မှုအဆင့်များ	ဇနီး		အစည်းအဝေးတွင်တက်ရောက်သူအရေအတွက်						
	စတင်သည့်နေ့	ပြီးဆုံးသည့်နေ့	အမျိုးသား	အမျိုးသမီး	အိမ်ထောင်စု	လူမျိုးစုတက်ရောက်သူ အရေအတွက် နှင့် လူမျိုးစုအမည်	အိမ်ထောင်စုပေါင်း	အိမ်ထောင်စု %	
၁။ ကျေးရွာစီမံကိန်း မိတ်ဆက်အစည်းအဝေး	7.6.၇၀	7.6.၇၀	5	5	82	ကျေး 1 10	10		
၂။ ကျေးရွာဖွံ့ဖြိုးရေး စီမံချက်ရေးဆွဲခြင်း အစည်းအဝေး	7.6.၇၀	7.6.၇၀	5	5	82	ကျေး 1 10	10		
၃။ ကျေးရွာအုပ်စု လုပ်ငန်းဆုံးဖြတ်ချက်ချသည့်အစည်းအဝေး	၇.၇.၇၀	၇.၇.၇၀	14	5		ကျေး 1 17 ကျေး ၂ - 2	19		
၄။ မြို့နယ်အဆင့်စီမံကိန်းရေးဆွဲရေးနှင့် အကောင်အထည်ဖော်ရေးကော်မတီ၏ စီမံကိန်း သုံးသပ်မှုအစည်းအဝေး	၁၇.၇.၇၀	၁၇.၇.၇၀	မလို	မလို	မလို	မလို			

၁၀။ ကျေးရွာဖွံ့ဖြိုးရေးဦးစားပေးအစီအစဉ် (PC 3) တတိယနစ်

ပုံစံ - ၀-၃ ကျေးရွာဖွံ့ဖြိုးရေး ဦးစားပေးအစီအစဉ် (Form PC 3)

လမ်းညွှန်ရှာဖွေ အဆင့် (၃) ကျေးရွာမှော်မှန်းချက်အစည်းအဝေးပြီးဆုံးသောအခါ ကျေးရွာစီမံကိန်း အထောက်အကူပြု ကော်မတီသည် လူထုစည်းရုံးရေးမှူးအကူအညီဖြင့် ဤပုံစံကိုပြည့်စုံအောင် ဖြည့်သွင်းရမည်။	
လူထုစည်းရုံးရေးမှူး/ဝန်ထမ်း အမည် စောမျိုးသက် ဖြစ်၏။	
နေ့စွဲ 19. 6. 20	စက်ဝန်းအား အမှတ်ခြစ်ပါ (✓) <input type="checkbox"/> စက်ဝန်း(၁) <input type="checkbox"/> စက်ဝန်း(၂) <input checked="" type="checkbox"/> စက်ဝန်း(၃) <input type="checkbox"/> စက်ဝန်း(၄)
ပြည်နယ်/တိုင်း ကရင်	မြို့နယ် ဂျိမ်းတော်
ကျေးရွာအုပ်စု ပုလဲ	ကျေးရွာ မဟေဇ

က။ အခက်အခဲအတားအဆီးများအားဆွေးနွေးခြင်း - ယခုလက်ရှိအခြေအနေတွင်ဤကျေးရွာဖွံ့ဖြိုးတိုးတက်ရေးအတွက် အဓိကအခက်အခဲအတားအဆီးများသည် မည်သည်များဖြစ်ပါသနည်း။ (အမျိုးသား/သမီး အနည်းဆုံးအခက်အခဲ ၅ ခုစီဖော်ပြပါ)

အုပ်စုဖွဲ့ ဆွေးနွေးမှုများမှ တင်ပြသောအခက်အခဲအတားအဆီးများ

ရွာကွက်တွင်စောအောင်ကျေး၊ ဖေလုံလောကတောကြောင့် ရေချစိုမျှခက်ခဲပါ။ ခြင်္သေ့	<input checked="" type="checkbox"/> ကျား <input type="checkbox"/> မ <input type="checkbox"/> ကျား+မ
ကျွန်းဆောင်ဖေလုံလောကတောကြောင့် ကျွန်းသို့/ဘေးဖျားစားရခက်ခဲပါ။ ခြင်္သေ့	<input type="checkbox"/> ကျား <input checked="" type="checkbox"/> မ <input type="checkbox"/> ကျား+မ
ကျေးရွာအုပ်စုအတွင်းဆောင်ရွက်ရမည့်ကျေးရွာကဏ္ဍအား အထူးပြုလုပ်ရန်အရာခက်ခဲပါ။ ခြင်္သေ့	<input type="checkbox"/> ကျား <input type="checkbox"/> မ <input checked="" type="checkbox"/> ကျား+မ
ဖေလုံလောကတောကြောင့် ဥကန်(အား) လာရခက်ခဲပါ။ ခြင်္သေ့	<input type="checkbox"/> ကျား <input type="checkbox"/> မ <input checked="" type="checkbox"/> ကျား+မ
အားဆီကျွန်း၊ ဖေလုံ၊ သာဗျာဒါတုတော်တွင် သွားလာရခက်ခဲသောကြောင့် အားလာရခက်ခဲပါ။ ခြင်္သေ့	<input type="checkbox"/> ကျား <input checked="" type="checkbox"/> မ <input type="checkbox"/> ကျား+မ

ခ။ မှော်မှန်းခြင်း- နောင်လာမည့် (၅) နှစ် အတွင်း ကျေးရွာဖွံ့ဖြိုးရေး မှော်မှန်းလျာထားချက်များအား တင်ပြပါ။

အုပ်စုဖွဲ့ ဆွေးနွေးမှုများမှ တင်ပြသောအခက်အခဲအတားအဆီးများ

ဘေးအန္တရာယ်ရှိသည့်လောကလူနေရာများ ကျေးရွာသို့/ဘေးဖျားစားရခက်ခဲပါ။	<input type="checkbox"/> ကျား <input type="checkbox"/> မ <input checked="" type="checkbox"/> ကျား+မ
ကျွန်းဆောင် ချဲ့လောကလူနေရာ ကျွန်းသို့/ဘေးဖျား စားရခက်ခဲပါ။	<input type="checkbox"/> ကျား <input checked="" type="checkbox"/> မ <input type="checkbox"/> ကျား+မ
ကျေးရွာတွင် အစားအသောက်များကို ကျွမ်းကျင်စွာ အသုံးပြုရန် အားပေးရန် လိုအပ်ပါသည်။	<input type="checkbox"/> ကျား <input type="checkbox"/> မ <input checked="" type="checkbox"/> ကျား+မ
ဖေလုံလောကတောကြောင့် ဥကန်(အား) လာရခက်ခဲပါ။	<input type="checkbox"/> ကျား <input type="checkbox"/> မ <input checked="" type="checkbox"/> ကျား+မ
အားဆီကျွန်း၊ ဖေလုံ (လောက) လောကလူနေရာများရှိ ကျေးရွာအုပ်စုတွင် သွားလာရခက်ခဲပါ။	<input type="checkbox"/> ကျား <input checked="" type="checkbox"/> မ <input type="checkbox"/> ကျား+မ

၈။ လူထုစီမံကိန်း၏ လာမည့် (၄) နှစ်အတွက် အကျုံးမဝင်သော ဦးစားပေး ဖွံ့ဖြိုးတိုးတက်မှု လုပ်ငန်း အစီအစဉ်များအားဖော်ပြပါ။

ဦးစားပေး အဆင့် သတ်မှတ်ချက်	ကျေးရွာအတွက် ဦးစားပေး ဖွံ့ဖြိုးတိုးတက်မှု လုပ်ငန်းစဉ်များ	အဆိုပြုသူ (အမျိုးသားများ/ အမျိုးသမီးများ/ အမျိုးသား+အမျိုးသမီး)	အခန်းကဏ္ဍ	ခန့်မှန်း ကုန်ကျ စရိတ်	အကျိုးခံစားခွင့်ရှိသူ ခန့်မှန်းခြေအရေအတွက်		
					ကျား	မ	ပေါင်း
၀	အိုမာမယ် (၁၀၀၀၀')	မန်းမောင် + မန်းမိ	ပို့ဆောင်ရေး	၂၇,၅၀၀,၀၀၀	၂၅၅	၂၄၂	၄၉၇
၂	အင်္ဂလိပ်တန်းကျောင်း	မန်းမောင်	ကျန်းမာရေး	၂၅,၀၀၀,၀၀၀	၂၅၅	၂၄၂	၄၉၇
၃	ကျေးရွာအတွင်း ရေအေးစနစ် (၆၀'x၃၀')	မန်းမိ	ကျန်းမာရေး	၂၅,၀၀၀,၀၀၀	၂၅၅	၂၄၂	၄၉၇
၄	ကျေးရွာအတွင်း အိမ်ရာကဏ္ဍ	မန်းမိ	ကျန်းမာရေး	၂၅,၀၀၀,၀၀၀	၂၅၅	၂၄၂	၄၉၇
၅							

၉။ လူထုစီမံကိန်း၏ လာမည့် (၄) နှစ်အတွက် အကျုံးမဝင်သော ဦးစားပေး ဖွံ့ဖြိုးတိုးတက်မှု လုပ်ငန်း အစီအစဉ်များအားဖော်ပြပါ။

အဆင့်	ကျေးရွာအတွက် ဦးစားပေး ဖွံ့ဖြိုး တိုးတက်မှု လုပ်ငန်းစဉ်များ	အဆိုပြုသူ (အမျိုးသားများ/ အမျိုးသမီးများ/ အမျိုးသား+ အမျိုးသမီး)	အခန်းကဏ္ဍ
၀	ကျေးရွာအတွင်း အိမ်ရာအစီအစဉ်	မန်းမောင် + မန်းမိ	ပို့ဆောင်ရေး
၂	ကျေးရွာအတွင်း ကျောင်း	မန်းမိ	ကျန်းမာရေး
၃	ကျေးရွာအတွင်း ရေအေးစနစ်	မန်းမိ	ကျန်းမာရေး
၄	ကျေးရွာအတွင်း အိမ်ရာကဏ္ဍ	မန်းမောင်	ပို့ဆောင်ရေး
၅			

ခေါင်းဆောင်၊ ကျေးရွာစီမံကိန်းအထောက်အကူပြုကော်မတီမှအတည်ပြုသည်။

အမည် - မန်းမောင် - လက်မှတ် - မိ - ရက်စွဲ - ၇.၆.၂၀

၁၀။ ကျေးရွာဖွံ့ဖြိုးရေးဦးစားပေးအစီအစဉ် (PC 3) ဒုတိယနစ်

ပုံစံ - ၈-၃ ကျေးရွာဖွံ့ဖြိုးရေး ဦးစားပေးအစီအစဉ် (Form PC 3)

လမ်းညွှန်ခွက်၊ အဆင့်(၃)ကျေးရွာဖွံ့ဖြိုးရေးမှန်းချက်အစည်းအဝေးပြီးဆုံးသောအခါ ကျေးရွာစီမံကိန်း အထောက်အကူပြု ကော်မတီသည် လူထုစည်းရုံးရေးပျံ့နှံ့အကူအညီဖြင့် ဤပုံစံကိုပြည့်စုံအောင် ဖြည့်သွင်းရမည်။
လူထုစည်းရုံးရေးပျံ့နှံ့/ဝန်ထမ်း အမည် မင်းထွန်းထွန်းထွန်း
နေ့စွဲ ၁၇.၆.၁၉ စက်ဝန်းအား အမှတ်ခြစ်ပါ (V) <input type="checkbox"/> စက်ဝန်း(၁)စက်ဝန်း(၂) <input type="checkbox"/> စက်ဝန်း(၃)စက်ဝန်း(၄) <input type="checkbox"/>
ပြည်နယ်/တိုင်း ကရင် ဖြန့်နယ် လျှင်စွဲ ကျေးရွာအုပ်စု ပတ ကျေးရွာ မဟာစု

က။ အခက်အခဲအတားအဆီးများအားဆွေးနွေးခြင်း -
 ယခုလက်ရှိအခြေအနေတွင်ဤကျေးရွာဖွံ့ဖြိုးတိုးတက်ရေးအတွက်အဓိကအခက်အခဲအတားအဆီးများသည် မည်သည်များဖြစ်ပါသနည်း။ (အမျိုးသား/သမီး အနည်းဆုံးအခက်အခဲ ၅ ခုစီဖော်ပြပါ)

အုပ်စုဖွဲ့ဆွေးနွေးမှုများမှ တင်ပြသောအခက်အခဲအတားအဆီးများ	
မိမိကျေးရွာသားများ၏အတွက်ပိုမိုအားပေးရန်အတွက် ခွင့်အပ်ခြင်း	<input type="checkbox"/> ကျား ၂၀၀ <input type="checkbox"/> ကျား ၅၀၀
ကျေးရွာအုပ်စုအတွက် အကျိုးရှိစေရန်အတွက် အထောက်အကူပြုခြင်း	<input checked="" type="checkbox"/> ကျား ၂၀၀ <input type="checkbox"/> ကျား ၅၀၀
လမ်းပျက်စီးမှုများကို ပြန်လည်ထူထောင်ရန်အတွက် အထောက်အကူပြုခြင်း	<input type="checkbox"/> ကျား ၂၀၀ <input type="checkbox"/> ကျား ၅၀၀
အသက်အရွယ်အရ အထောက်အကူပြုခြင်း	<input type="checkbox"/> ကျား ၂၀၀ <input type="checkbox"/> ကျား ၅၀၀
ကျေးရွာအုပ်စုအတွက် အထောက်အကူပြုခြင်း	<input type="checkbox"/> ကျား ၂၀၀ <input type="checkbox"/> ကျား ၅၀၀
ဆင်းရဲနွမ်းပါးမှုများကို အထောက်အကူပြုခြင်း	<input type="checkbox"/> ကျား ၂၀၀ <input type="checkbox"/> ကျား ၅၀၀

ခ။ မျှော်မှန်းခြင်း- နောင်လာမည့် (၅) နှစ် အတွင်း ကျေးရွာဖွံ့ဖြိုးရေး မျှော်မှန်းလျာထားချက်များအား တင်ပြပါ။

အုပ်စုဖွဲ့ဆွေးနွေးမှုများမှ တင်ပြသောအခက်အခဲအတားအဆီးများ	
လမ်းပျက်စီးမှုများကို ပြန်လည်ထူထောင်ရန်အတွက် အထောက်အကူပြုခြင်း	<input type="checkbox"/> ကျား ၂၀၀ <input type="checkbox"/> ကျား ၅၀၀
ကျေးရွာအုပ်စုအတွက် အထောက်အကူပြုခြင်း	<input type="checkbox"/> ကျား ၂၀၀ <input type="checkbox"/> ကျား ၅၀၀
ကျေးရွာအုပ်စုအတွက် အထောက်အကူပြုခြင်း	<input type="checkbox"/> ကျား ၂၀၀ <input type="checkbox"/> ကျား ၅၀၀
လမ်းပျက်စီးမှုများကို ပြန်လည်ထူထောင်ရန်အတွက် အထောက်အကူပြုခြင်း	<input type="checkbox"/> ကျား ၂၀၀ <input type="checkbox"/> ကျား ၅၀၀
ကျေးရွာအုပ်စုအတွက် အထောက်အကူပြုခြင်း	<input type="checkbox"/> ကျား ၂၀၀ <input type="checkbox"/> ကျား ၅၀၀

၀။ လူထုစီမံကိန်း၏ လာမည့် (၄) နှစ်အတွက် အကျုံးမဝင်သော ဦးစားပေး ဖွံ့ဖြိုးတိုးတက်မှု လုပ်ငန်း အစီအစဉ်များအားဖော်ပြပါ။

ဦးစားပေး အဆင့် သတ်မှတ်ချက်	ကျေးရွာအတွက် ဦးစားပေး ဖွံ့ဖြိုးတိုးတက်မှု လုပ်ငန်းစဉ်များ	အဆိုပြုသူ (အမျိုးသားများ/ အမျိုးသမီးများ/ အမျိုးသား + အမျိုးသမီး)	အခန်းကဏ္ဍ	ခန့်မှန်း ကုန်ကျစရိတ်	အကျိုးစီးပွားခွင့်ရှိသူ ခန့်မှန်းခြေ အရေအတွက်		
					ကျား	မ	စုစုပေါင်း
၀	မြေလှည့်ပမားဖို့ လင်းကျေးရွာ (၂၀၀၀)	အမျိုးသား၊ အမျိုးသမီး	မီးစင်းကျေး	၁၇,၅၀၀,၀၀၀	၇၄၅	၇၃၇	၄၈၂
၂	စက်ရေစွပ် တူးမြွေမြှေးမြှေး	အမျိုးသား	ကျေးရွာ	၁၅,၀၀၀,၀၀၀	၇၄၅	၇၃၇	၄၈၂
၃	ကျေးရွာအတွင်း အစားအသောက် လုပ်ငန်းစဉ်များ	အမျိုးသမီး	ကျေးရွာ	၇,၀၀၀,၀၀၀	၇၄၅	၇၃၇	၄၈၂
၄	ကျေးရွာအတွင်း အစားအသောက် စင်တာများ	အမျိုးသမီး	ကျေးရွာ	၇,၀၀၀,၀၀၀	၇၄၅	၇၃၇	၄၈၂
၅							
၆							

၁။ လူထုစီမံကိန်း၏ လာမည့် (၄) နှစ်အတွက် အကျုံးမဝင်သော ဦးစားပေး ဖွံ့ဖြိုးတိုးတက်မှု လုပ်ငန်း အစီအစဉ်များအားဖော်ပြပါ။

အဆင့်	ကျေးရွာအတွက် ဦးစားပေး ဖွံ့ဖြိုးတိုးတက်မှု လုပ်ငန်းစဉ်များ	အဆိုပြုသူ (အမျိုးသားများ/ အမျိုးသမီးများ/ အမျိုးသား + အမျိုးသမီး)	အခန်းကဏ္ဍ
၀	ကျေးရွာအတွင်း အစားအသောက် စင်တာများ	အမျိုးသား၊ အမျိုးသမီး	ကျေးရွာ
၂	ကျေးရွာအတွင်း အစားအသောက် စင်တာများ	အမျိုးသမီး	ကျေးရွာ
၃	ကျေးရွာအတွင်း အစားအသောက် စင်တာများ	အမျိုးသမီး	ကျေးရွာ
၄	ကျေးရွာအတွင်း အစားအသောက် စင်တာများ	အမျိုးသား	ကျေးရွာ
၅			

ခေါင်းဆောင်၊ ကျေးရွာစီမံကိန်းအထောက်အကူပြုကော်မီတီမှအတည်ပြုသည်။

အတည် နှိုင်းစိုင်းစိုင်းစိုင်း လက်မှတ် နေ့စွဲ ၁၇.၆.၂၀၁၉

၁၀။ ကျေးရွာဖွံ့ဖြိုးရေးဦးစားပေးအစီအစဉ် (PC 3) ပထမနှစ်

ပုံစံ - ၈ - ၃ ကျေးရွာဖွံ့ဖြိုးရေး ဦးစားပေးအစီအစဉ် (Form PC 3)

လမ်းညွှန်ချက်၊ အဆင့်(၃) ကျေးရွာမှော်မှန်းချက်အစည်းအဝေး ပြီးဆုံးသောအခါ ကျေးရွာစီမံကိန်း အထောက်အကူပြု ကော်မတီသည် လူထုစည်းရုံးရေးမှူးအကူအညီဖြင့် ဤပုံစံကိုပြည့်စုံအောင် ဖြည့်သွင်းရမည်။	
လူထုစည်းရုံးရေးမှူး/ဝန်ထမ်း အမည် မိုးထွန်းထွန်း	
နေ့စွဲ ၇.၅.၈.၂၀၁၈	စက်ဝန်းအား အမှတ်ခြစ်ပါ (✓) ၎် စက်ဝန်း(၁) <input type="checkbox"/> စက်ဝန်း(၂) <input type="checkbox"/> စက်ဝန်း(၃) <input type="checkbox"/> စက်ဝန်း(၄)
ပြည်နယ်/တိုင်း ကရင်	မြို့နယ် လွိုင်သွယ် ကျေးရွာအုပ်စု ၁၀၀ ကျေးရွာ ၁၂၅
က။ အခက်အခဲအတားအဆီးများအားဆွေးနွေးခြင်း - ယခုလက်ရှိအခြေအနေတွင် ဤကျေးရွာဖွံ့ဖြိုးတိုးတက်ရေးအတွက် အဓိက အခက်အခဲအတားအဆီးများသည် မည်သည်များဖြစ်ပါသနည်း။ (အမျိုးသား/သမီး အနည်းဆုံးအခက်အခဲ ၅ ခုစီဖော်ပြပါ)	
အမျိုးသား အဖွဲ့မှ တင်ပြသောအခက်အခဲအတားအဆီးများ	အမျိုးသမီး အဖွဲ့မှတင်ပြသောအခက်အခဲအတားအဆီးများ
၁။ ရွာလမ်းဖို့ မရှိသောကြောင့် ညပိုင်း သွားလာရေး အတွက် အန္တရာယ်ရှိခြင်း၊ အခက်အခဲရှိခြင်း။	၁။ မိုးရာသီတွင် ရွာလမ်းဖို့ မပွက်ဆ ချိလမ်း ပျက်သောကြောင့် ရွာသူ သားများ သွားလာရေး အခက်အခဲ ရှိနေခြင်း။
၂။ ရွာလမ်း မကောင်းသောကြောင့် ရွာသူ သားများ သွားလာရေး အခက်အခဲ ရှိနေခြင်း။ (မိုးရာသီ)	၂။ ရွာလမ်းဖို့ မရှိသောကြောင့် ညပိုင်း သွားလာရေးတွင် ဖြစ်ပေါ်နေသော အန္တရာယ်ရှိခြင်း။ လုံခြုံရေး အတွက် အခက်အခဲ ရှိခြင်း။
၃။ ရွာသူ အိမ်များအတွက် မီးမရှိသောကြောင့် ကျေးရွာလူထုများ အရှေ့ရှိ ရွာ အခက်အခဲ ရှိနေခြင်း။	၃။ စာသင်ကျောင်း ဆောင် ကျင့်၍ ကျောင်း သား သူ အများ အတွက် မီး ကိုက် စွဲမှု မရှိသောကြောင့် စာသင်နေရာ မပုံစံဖောက်သော အခက်အခဲ ရှိခြင်း။
၄။ ရွာ စာတန်း မကောင်းသောကြောင့် ရွာသူ သားများ သွားလာရေး အတွက် အန္တရာယ်ရှိခြင်း၊ အခက်အခဲ ရှိနေခြင်း။	၄။ ကျောင်း သို့မဟုတ် လမ်း မကောင်းသောကြောင့် ကျောင်း သား သားများ သွားလာရေး အတွက် အခက်အခဲ ရှိခြင်း။
၅။ မိုးရာသီတွင် ရွာဆက်လမ်း မကောင်းသောကြောင့် ကျေးရွာလူထုများ သွားလာရေး အခက်အခဲ ရှိခြင်း။	၅။ K.G ကလေးများ အတွက် ကျောင်း ကြိုပြင်မှု အခက်အခဲ ရှိခြင်း။
၆။	၆။ ကျေးရွာအနီးရှိ ဆေး ဖွားပြုလုပ်ရာ အတွက် ကျေးရွာထိုင်ဆုံး အခက်အခဲ ရှိခြင်း။
၇။	၇။ ဆရာဝန်များ များ ဖြားသုံး များ သွားလျှင် ပိုဆောင်ရွက် ဖြစ်စေ ပေး ရန် အခက်အခဲ ရှိသည်။
၈။	၈။
၉။	၉။
၁၀။	၁၀။

ခ။ မျှော်မှန်းခြင်း - နောင်လာမည့် (၅) နှစ် အတွင်း ကျေးရွာဖွံ့ဖြိုးရေး မျှော်မှန်းလျာထားချက်များအား တင်ပြပါ။

အမျိုးသားအဖွဲ့မှ တင်ပြသော မျှော်မှန်းချက်များ		အမျိုးသမီးအဖွဲ့မှ တင်ပြသော မျှော်မှန်းချက်များ	
၁။	ဆီစားဖွံ့ဖြိုးရေး၊ လျှပ်စီးဓာတ်၊ ရေ၊ ကျေးရွာအတွင်း မြေသေတ္တာ၊ ရေပေးစနစ်၊ အဆင်ပြေ ဖြီး အန္တရာယ်ကင်း စွာ သွားလာစေမည်။	၁။	ရွာတွင်း လမ်းဖွံ့ဖြိုးရေး၊ အလုပ်လုပ်ကိုင်ရာ အဆင်ပြေစေမည်။
၂။	လမ်းကောင်းလာစေရန် ကျေးရွာအတွင်း မြေသေတ္တာ၊ ရေပေးစနစ်၊ အဆင်ပြေ လာမည်။	၂။	သွားလာရေးအတွက် အဆင်ပြေစေရန် လမ်းဖွံ့ဖြိုးရေး၊ အဆင်ပြေစေမည်။
၃။	ကျေးရွာအတွင်း ကျေးလက်အဖွဲ့အစည်းများ ဖွဲ့စည်းပေးရန်၊ အဆင်ပြေစေမည်။	၃။	ကျေးရွာအတွင်း အဆင်ပြေစေရန် အဆင်ပြေစေမည်။
၄။	တံတားများ၊ ကျေးရွာအတွင်း မြေသေတ္တာ၊ ရေပေးစနစ်၊ အဆင်ပြေစေမည်။	၄။	ကျေးရွာအတွင်း အဆင်ပြေစေရန် အဆင်ပြေစေမည်။
၅။	ကျေးရွာအတွင်း ကျေးလက်အဖွဲ့အစည်းများ ဖွဲ့စည်းပေးရန်၊ အဆင်ပြေစေမည်။	၅။	K-G ကျေးရွာအတွင်း အဆင်ပြေစေရန် အဆင်ပြေစေမည်။
		၆။	ကျေးရွာအတွင်း အဆင်ပြေစေရန် အဆင်ပြေစေမည်။
		၇။	ကျေးရွာအတွင်း အဆင်ပြေစေရန် အဆင်ပြေစေမည်။

၈။ လူထုစီမံကိန်း၏ လာမည့် (၄) နှစ်အတွက် အကျုံးဝင်သော ဦးစားပေး ဖွံ့ဖြိုးတိုးတက်မှု လုပ်ငန်း အစီအစဉ်များအားဖော်ပြပါ။

အဆင့်	ကျေးရွာအတွက် ဦးစားပေး ဖွံ့ဖြိုးတိုးတက်မှု လုပ်ငန်းစဉ်များ	အဆိုပြုသူ (အမျိုးသားများ/ အမျိုးသမီးများ/ အမျိုးသား+ အမျိုးသမီး)	ခန့်မှန်းကုန်ကျ စရိတ်	အကျိုးခံစားခွင့်ရှိသူ ခန့်မှန်းခြေ အရေအတွက်
၁	ဆိုလာလမ်းမီးလင်းရေး (၂၀၀၀')	ဒဂမျိုးသား+အမျိုးသမီး	၃၅၀၀၀၀၀	၄၈၄
၂	စာသင်ကျောင်းတိုးချဲ့ဆောက်လုပ်ခြင်း (၆၀၀x၃၀')	အမျိုးသမီး	၃၂၄၀၀၀၀၀	၄၈၄
၃	စာတားပျက်စီးခြင်းလျှော့ချခြင်း (၇၅'x၁၂')	အမျိုးသား	၁၂၅၀၀၀၀၀	၄၈၄
၄	စက်ရေစန့်ဆေးကန်ခြင်း လျှော့ချခြင်း (၆၅၀၆)	အမျိုးသား	၁၅၀၀၀၀၀၀	၄၈၄
၅	ကျေးရွာသန့်မှဆေးကန်ဆောက်လုပ်ခြင်း (၆၀၀x၃၀')	အမျိုးသမီး	၂၇၀၀၀၀၀၀	၄၈၄
၆	စာသင်ကျောင်းပျက်စီးခြင်းလျှော့ချခြင်း (၂၂၀၈၅)	အမျိုးသမီး	၂၁၁၂၀၀၀၀	၄၈၄
	(ကျေးရွာ)			

ဃ၊ လူထုစီမံကိန်း၏ လာမည့် (၄) နှစ်အတွက် အကျုံးမဝင်သော ဦးစားပေး ဖွံ့ဖြိုးတိုးတက်မှု လုပ်ငန်း အစီအစဉ်များအားဖော်ပြပါ။

အဆင့်	ကျေးရွာအတွက် ဦးစားပေး ဖွံ့ဖြိုးတိုးတက်မှု လုပ်ငန်းစဉ်များ	အဆိုပြုသူ (အမျိုးသားများ/အမျိုးသမီးများ/အမျိုးသား+အမျိုးသမီး)	အခန်းကဏ္ဍ
၁	ကျေးရွာလမ်း၊ ရေကျောက်ဆင်းချောင်း	အမျိုးသမီး + အမျိုးသား	ဒါဒြား၊ ဖြိုပယ်စီမံကိန်း၊ ပါဝင်ခြင်း
၂	ကနားကျောက်ကြိုး၊ နေရောင်ခြင်း	အမျိုးသမီး	ပညာရေး
၃	ကျောက်ဆရာ၊ ရုံးသုံးကား	အမျိုးသမီး	။
၄	မဟာရ - ခဝဲဘိုရွာဆက်လမ်း၊ ဆောက်လုပ်ခြင်း၊ ပျက်ခြင်း	အမျိုးသား	ဒါဒြား၊ ဖြိုပယ်စီမံကိန်း၊ ပါဝင်ခြင်း
၅			

ခေါင်းဆောင်၊ ကျေးရွာစီမံကိန်းအထောက်အကူပြုကော်မတီမှ အတည်ပြုသည်။

အမည် မင်းကစိ လက်မှတ် ၇ ဇန.ရုံ ၂၅-၈-၂၀၁၈

အစည်းအဝေးမှတ်တမ်း

ကျေးရွာအမည် - ဗဟာရ

အချိန်/နေ့ရက်- 17.6.2019.

ကျေးရွာအုပ်စုအမည်- ပခါ

နေရာ - ဗဟာရ

အစည်းအဝေးပြုလုပ်ရခြင်းအကြောင်းအရာ ...ပ.အ.ဒို့. (ကျေးရွာအစည်းအဝေး).....



ဆွေးနွေးချက်နှင့် ဆုံးဖြတ်ချက်

အစည်းအဝေးစတင်ချိန် - 6:00 PM အစည်းအဝေးပြီးချိန် 9:00 AM.

- ၁- အစည်းအဝေးအစီအစဉ် -
- ၁- အစည်းအဝေးတက်ရောက်လာသူများစာရင်းကို ကော်ယူခြင်း။
- ၂- ရှာဖွေစစ်ဖျားအဖွဲ့အစည်းများ ပြောကြားခြင်း။
- ၃- လူထုပညာပြုစီမံကိန်းအစောင့်အရှောက် ဖြစ်လာစေရန်အတွက် အဖွဲ့အစည်းများ ဖွဲ့စည်းခြင်း။
- ၄- စီမံကိန်းရေးရာအဖွဲ့ဖွဲ့စည်းခြင်း၊ စီမံကိန်းစာရွက်စာတမ်းများ ပြန်လည်စစ်ဆေးခြင်း၊ အစည်းအဝေးအဖွဲ့အစည်းများ ဖွဲ့စည်းခြင်း၊ အစည်းအဝေးအဖွဲ့အစည်းများ ဖွဲ့စည်းခြင်း။
- ၅- အစည်းအဝေးအဖွဲ့အစည်းများ ဖွဲ့စည်းခြင်း၊ အစည်းအဝေးအဖွဲ့အစည်းများ ဖွဲ့စည်းခြင်း။
- ၆- အစည်းအဝေးအဖွဲ့အစည်းများ ဖွဲ့စည်းခြင်း၊ အစည်းအဝေးအဖွဲ့အစည်းများ ဖွဲ့စည်းခြင်း။
- ၇- အစည်းအဝေးအဖွဲ့အစည်းများ ဖွဲ့စည်းခြင်း၊ အစည်းအဝေးအဖွဲ့အစည်းများ ဖွဲ့စည်းခြင်း။
- ၈- အစည်းအဝေးအဖွဲ့အစည်းများ ဖွဲ့စည်းခြင်း၊ အစည်းအဝေးအဖွဲ့အစည်းများ ဖွဲ့စည်းခြင်း။
- ၉- အစည်းအဝေးအဖွဲ့အစည်းများ ဖွဲ့စည်းခြင်း၊ အစည်းအဝေးအဖွဲ့အစည်းများ ဖွဲ့စည်းခြင်း။
- ၁၀- အစည်းအဝေးအဖွဲ့အစည်းများ ဖွဲ့စည်းခြင်း၊ အစည်းအဝေးအဖွဲ့အစည်းများ ဖွဲ့စည်းခြင်း။

ကျေးဇူးတင်ဆုံးဖြတ်ချက်များနှင့်အညီ - ကျေးဇူးတင်ဆုံးဖြတ်ချက်များကို ပြန်လည်
အတည်ပြုရာတွင် ယခင်က ကျင်းပခဲ့သော အစည်းဝေးများတွင် မပါဝင်ဘဲ အစည်းဝေး
အဖွဲ့ဝင်များ၏ အကျိုးအမြတ်များကို ထည့်သွင်းစဉ်းစားခဲ့ပါသည်။

လုပ်ငန်းစဉ်များအားဖြင့် - ကျေးဇူးတင်ဆုံးဖြတ်ချက်များကို လုပ်ငန်း
များကို ပြန်လည်ဆွဲချရာတွင် မထည့်သွင်းစဉ်းစားဘဲ
လုပ်ငန်းများအား အကျိုးအမြတ်အရ ယခင်က လုပ်ငန်း
များကို ပြန်လည်ဆွဲချရာတွင် မထည့်သွင်းစဉ်းစားဘဲ
လုပ်ငန်း

မှတ်တမ်းပြုသူ - အမည် - မိုးညိုထွန်းလက် လက်မှတ်-  နေ့ရက်- 17.6.2019
အတည်ပြုသူ - အမည် - မိုးဘွဲ့လက် လက်မှတ်-  နေ့ရက်- 17.6.2019

၁၂။ ကဏ္ဍအလိုက်ဦးစားပေးဖွံ့ဖြိုးရေးလုပ်ငန်းစဉ်များ

ကဏ္ဍအလိုက် ဦးစားပေးလုပ်ငန်းစဉ်များ

ကျေးရွာအုပ်စု - ပတာ

ကျေးရွာ - ဗမာစု

ကဏ္ဍ	ဦးစားပေးလုပ်ငန်း	လုပ်ငန်းအမျိုးအစား	အဆိုပြုသူ			စတင်ချုပ်ကိုင်အဖွဲ့အစည်း(ပဏ္ဍိတ)	စရိတ်
			ကျား	မ	ကျား/မ		
အထွေထွေအဆောက်အအုံ (လမ်း၊ တံတား၊ ရေ နှင့် မီး)	၁-	ကျေးရွာလမ်း ဖြီးစီးရေးလုပ်ငန်း			✓	၅၈၅	၂၀၂၀
	၂-	စက်ရေတွင်း တူးခြင်းလုပ်ငန်း	✓			၅၈၅, ၂၅၅	၂၀၂၁
	၃-	စာသင်ကျောင်း၊ လမ်း၊ ကွန်ကရစ်ရိပ်ခင်းခြင်းလုပ်ငန်း		✓		၅၈၅, ၂၅၅	၂၀၂၁
	၄-	ကျေးရွာလမ်းဖွဲ့စည်းကျေးလက်ခြေလှမ်းလုပ်ငန်း				လမ်းပန်းဆက်သွယ်ရေး၊ ၅၈၅	၂၀၂၁
	၅-	ရွာချုပ်၊ စက်လမ်း၊ ကျေးလက်ခြေလှမ်းလုပ်ငန်း			✓	၂၅၅, ၅၈၅	၂၀၂၁
လူမှုဖွံ့ဖြိုးရေး ကဏ္ဍ (ပညာရေး၊ ကျန်းမာရေး၊ ဆိုင်ရာ လိုအပ်ချက်များ)	၁-	ကဏ္ဍကျောင်း ဖြည့်စွက်ရေး		✓		ပညာရေး	၂၀၂၃
	၂-	ရိုးသုံး ကျန်းမာရေး		✓		ပညာရေး	
အခြား		၁- ကျေးရွာတက်စုသုံး ဒီဇီလဆီအောက်ဆောက်လုပ်ခြင်းလုပ်ငန်း			✓	လူမှုရေး၊ ၅၈၅	၂၀၂၂