



ပြည်ထောင်စုမြန်မာနိုင်ငံတော်အစိုးရ  
 စိုက်ပျိုးရေး၊ မွေးမြူရေးနှင့် ဆည်မြောင်းဝန်ကြီးဌာ  
 ကျေးလက်ဒေသဖွံ့ဖြိုးတိုးတက်ရေးဦးစီးဌာန

National Community Driven Development Project  
 လူထုဖက်ဖွံ့ဖြိုးစီမံကိန်း၊ လှိုင်းဘွဲ့မြို့နယ်

ကျေးရွာဖွံ့ဖြိုးရေးအစီအစဉ်



ပိုးပလေကျေးရွာအုပ်စု  
 ထီးလယ်ဒို့.ကျေးရွာ



## မာတိကာ

<u>စဉ်</u>	<u>အကြောင်းအရာ</u>	<u>စာမျက်နှာ</u>
၁။	လှိုင်းဘွဲ့မြို့နယ်အခြေပြမြေပုံ .....	၁
၂။	ကျေးရွာမြေပုံ (တည်နေရာ) .....	၂
၃။	အုပ်စုတွင်ပါဝင်သော ကျေးရွာများစာရင်း .....	၃
၄။	ကျေးရွာအခြေခံအချက်အလက်များ (ကျေးရွာသမိုင်းကြောင်း) .....	၄-၅
၅။	လူထုပူးပေါင်းပါဝင်သော လူမှုဆန်းစစ်ခြင်းနှင့် အကဲဖြတ်ခြင်း လုပ်ငန်းစဉ် (PSA/PRA) အကျဉ်းချုပ်ဇယား .....	၆
၆။	ကျေးရွာဖွံ့ဖြိုးရေးအစီအစဉ်အတွက်အသုံးပြုခဲ့သော PRA tools တစ်ခုချင်းစီအတွက် သုံးသတ်ချက်များ	
	၁။ ကျေးရွာလူမှုရေးနှင့်အရင်းအမြစ်ပြမြေပုံ (Social Map) .....	၇-၈
	၂။ ရာသီခွင်ပြပြကွဲဒီဇိုင်း (Seasonal Cleander) .....	၉-၁၀
	၃။ ဥစ္စာနေကြွယ်ဝမှုပြဇယား (Wealth Ranking) .....	၁၁-၁၂
	၄။ ကျား၊မ ပင့်ကူအိမ်သုံးသပ်ခြင်း (Cob Web) .....	၁၃-၁၄
	၅။ အရင်းအမြစ်အသုံးချမှုပုံစံပြဇယား (Asset Mapping) .....	၁၅-၁၆
	၆။ အဖွဲ့အစည်းချိတ်ဆက်မှုပြဇယား (Veen Diagram).....	၁၇-၁၉
၇။	ကော်မတီဝင်များရွေးချယ်ခြင်းနှင့် ကျေးရွာဖွံ့ဖြိုးရေးအစီအစဉ် ဆောင်ရွက်မှုမှတ်တမ်း .....	၂၀
၈။	ကျေးရွာအချက်အလက်များ (PC 1) .....	၂၁-၂၄
၉။	စီမံကိန်းစက်ဝန်းအချိန်ဇယား (PC 2) .....	၂၅
၁၀။	ကျေးရွာဖွံ့ဖြိုးရေးဦးစားပေးအစီအစဉ် (PC 3) .....	၂၆-၂၇
၁၁။	အစည်းဝေးမှတ်တမ်းများ .....	၂၈-၂၉
၁၂။	ကဏ္ဍအလိုက်ဦးစားပေးဖွံ့ဖြိုးရေးလုပ်ငန်းစဉ်များ .....	၃၀

၁။ လိုင်းဘွဲ့မြို့နယ်အခြေပြမြေပုံ

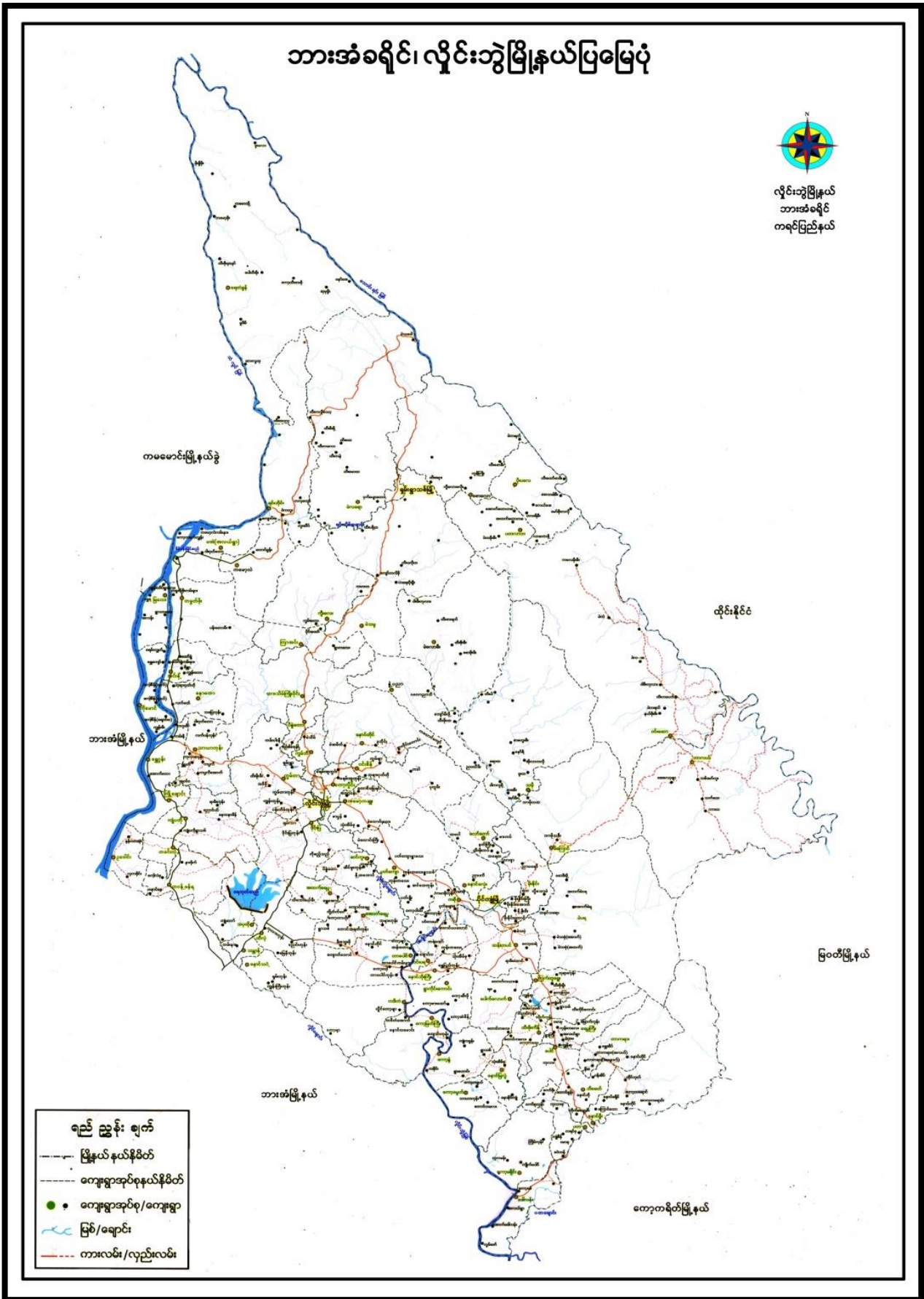



## ၃။ အုပ်စုတွင်ပါဝင်သော ကျေးရွာများစာရင်း

- ၁။ ခလော့ဒေး
- ၂။ ထီးလယ်ဒို
- ၃။ ထီးဂေဖိုး
- ၄။ ထားခရီခီး
- ၅။ မောဖိုးကလိုး
- ၆။ လားကော့ခို

ကျေးရွာအုပ်စု = စာ ပိုးပလေ

ကျေးရွာ = ထီးလမ်ဒို့

ထီးလမ်ဒို့ ကျေးရွာ သမိုင်းကြောင်း

ထီးလမ်ဒို့ ကျေးရွာသည် (သစ်ဒါးတူ) တောင်၊ စမ်းချောင်း၊ နှစ်ချောင်းကြားမှာ တည်ရှိပါသည်။ ထိုစမ်းချောင်း၊ နှစ်ချောင်းတို့အမည်မှာ (မာဝီ) ချောင်း နှင့် (ထီးလမ်ဒို့) ချောင်းတို့ဖြစ်ကြသည်။ ထိုကျေးရွာတွင် ရှေးအခါက ရွာသူ၊ ရွာသားများသည် တောင်ယာ လုပ်ကိုင်သူများဖြစ်ကြသည်။ ရွာသူ၊ ရွာသားများသည် ရိုးသားသောစာတတ် ပိုင်ဆိုင်ကြသူများဖြစ်ကြသည်။ ရွာသူ၊ ရွာသားများသည် စပါးစိုက်ပျိုး၍ တွင် အမဲလိုက်ကြသည်။ ဆာကထွက် အဖွဲ့မလိုက် ပြီးရလျော့သာကောင်းများကို ဖျောင်းဘဲ အတူတကွခွဲဝေစားကြပါသည်။ အမျိုးသမီးများသည် ဥဏ္ဍိကတွင် ချစ်ရက်၊ အမျိုးသားများက နှီးရက်ကြပါသည်။ ပျော်ရွှင်သောဘဝကို နှစ် (၃၀) ကျော်လောက်သာ ရှေ့ဆိုင်ရသည်။ ထိုရောက်တွင် စစ်အစိုးရနှင့် KNU တို့က ပြင်းထန်စွာ တိုက်ခိုက်မှုများဖြစ်ပွားလာပြီး ရွာသူ၊ ရွာသားများ ခြောက်လှန့်ပြီး တောထောင်သို့ ပိဿာ၊ စုလိုက်ထွက်ပြေးတိမ်းရှောင်နေရပါသည်။ အဘယ်ကြောင့်ဆိုသော် စစ်အစိုးရ တပ်အဖွဲ့များ ရွာတွင်းဝင်လာလျှင် ရွာသူ၊ ရွာသားများကို ညှဉ်းပန်းနှိပ်စက်၊ ပစ်သတ်ပြီး KNU ပိဿာစု အဖြစ် စွပ်စွဲခံရသည်။ ထို့ကြောင့် ရိုးသားသော ရွာသူ၊ ရွာသားများ ရွာတွင် မနေချဲတော့ကြပါ။

ထီးလမ်ဒို့ ရွာသူ၊ ရွာသားများသည် တောင်ယာလုပ်ငန်းများ မလုပ်ချဲတော့ပါ။ သဖြင့် တောထောင်ထဲထွက် ပြေးပြီး အချို့မှာ အစာငတ်ငြတ်ပြီး သေကြပါသည်။ အချို့တပ်များသည် ရွာသူ၊ ရွာသားများ ဝန် "မှီ" ကိုတွေ့လျှင် ပြီး၍ ပစ်လိုက်သည်။ ထို့ကြောင့် တစ်ချို့ရွာသူ၊ ရွာသားများ ထိုင်းငံသို့ ထွက်ပြေးတိမ်းရှောင်ပြီး တစ်ချို့မှာ သေမထူး၊ ရှိမထူး၊ ရှိမထူးများမှာ ပြီး အသေခံကြပါသည်။

ထီးလင်းဒို့ရွာသူရွာသားများသည် ဒုက္ခများစွာရင်ဆိုင်ကျော်ဖြတ်ပြီး ကံကောင်း  
စောက်မခြင်းကြောင့် ခရစ်နှစ် ၂၀၀၀ ကျော်မှ ပစ်ခတ်မှုများ စတင်ဖြစ်ပွားပြီးနောက်  
လာပြီ။ ထီးလင်းဒို့ရွာကိုတစ်ခါဖြိုလှစ်တည်ဆောက်နိုင်ကြပေသည်။ သို့သော် ရွာသူရွာ  
သားများသည် ဒုက္ခရင်လို မစည်းလုံးမညီညွတ်ကြစေကပါ။ အဘယ်ကြောင့်ဆိုသောအခါတွင်  
သက်ကြီးရွယ်အိုနှင့်ပျားများ၊ ကျားသောကြောင့် ယခုခေတ်အရွယ်ရောက်လာသော လူငယ်  
များ သက်ကြီးရွယ်အိုများစကားကို မမှားကြစေပါ။ ထိုင်နိုင်ငံနှင့်ပိုသောကြောင့်  
တစ်ခါလူငယ်များမှာ ထိုင်းစရိုက်ကို အတုယူကြသည်။ သို့သော် ယခုခေတ်တွင်ထီးလင်း  
ဒို့ရွာမှာနေထိုင်ကြသောလူများသည် လွတ်လပ်စွာနေထိုင် လုပ်ကိုင်ခွင့် များရှိလာကြသည်။

ပြုစုသူ - ဧကမောင်နှမ  
လက်မှတ် - Mhe



**၅။ လူထုပူးပေါင်းပါဝင်သော လူမှုဆန်းစစ်ခြင်းနှင့် အကဲဖြတ်ခြင်းလုပ်ငန်းစဉ် အကျဉ်းချုပ်ဇယား**

စဉ်	အသုံးပြုခဲ့သော PRA tools များ	ဦးတည်အုပ်စုများ	အစည်းအဝေး		အဓိကဆွေးနွေးချက်များ
			ကျား	မ	
၁	ကျေးရွာအရင်းအမြစ်ပြမြေပုံ (Social Map)	ရပ်မိရပ်ဖ၊ ကော်မတီဝင်များ၊ ကျေးရွာလူထုအားလုံး။	၁၃	၁၂	အခြေခံအဆောက်အအုံ၊ ဦးများလမ်းပန်းဆက်သွယ်ရေးအခြေအနေ၊ လယ်ယာမြေများ၊ ကျေးရွာရှိသဘာဝအရင်းအမြစ်များ။
၂	ရာသီခွင်ပြပြကွဲဒီဇိုင်း (Seasonal Cleander)	ကော်မတီဝင်များ၊ အမျိုးသား/အမျိုးသမီးဆင်းရဲနွမ်းပါးသူများ။	၁၃	၁၂	စိုက်ပျိုးရေး၊ ရိတ်သိမ်းကာလ (တောင်ယာ၊ လယ်ယာ)၊ စီးပွားရေး၊ ဝင်ငွေရရှိမှု၊ ပွဲတော်ချိန်၊ ရာသီဥတု၊ ကျန်းမာရေးဆိုင်ရာရေရရှိမှု။
၃	ဥစ္စာနေကြွယ်ဝမှုပြဇယား (Wealth Ranking)	ချမ်းသာ၊ အလယ်အလတ်၊ နွမ်းပါးစသော အုပ်စုများ	၁၃	၁၂	ကျေးရွာလူမှုစီးပွားရေးအခြေအနေကိုခွဲခြားသတ်မှတ်နိုင်ရေးအတွက် အခြေခံစံနှုန်းများသတ်မှတ်ရန် လူထုအားလုံးသဘောတူသတ်မှတ်ခြင်း။
၄	ကျား၊မ ပင့်ကူအိမ်သုံးသပ်ခြင်း (Cob Web)	ကျေးရွာရှိအမျိုးသားနှင့်အမျိုးသမီး များ	၁၃	၁၂	အမျိုးသားနှင့်အမျိုးသမီးများတန်းတူအခွင့်အရေးရရှိမှုနှင့်မရရှိသည့်အကြောင်း အရင်းများကိုဖော်ထုတ်ဆွေးနွေးခြင်း။
၅	အရင်းအမြစ်အသုံးချမှုပုံစံပြဇယား (Asset Mapping)	ကျေးရွာလူထုအားလုံး။	၁၃	၁၂	ကျေးရွာရှိသဘာဝအရင်းအမြစ်များနှင့်လူမှုဆိုင်ရာအရင်း အမြစ်များအားမည်သူကအသုံးပြုပြီးမည်သူက ထိန်းချုပ်ထားရှိခြင်း
၆	အဖွဲ့အစည်းချိတ်ဆက်မှုပြဇယား (Veen Diagram)	ကျေးရွာအုပ်ချုပ်ရေးအဖွဲ့၊ ကျေးရွာဖွံ့ဖြိုးရေးလုပ်ဆောင်နေသည့်အဖွဲ့၊ ကျေးရွာလူထု	၁၃	၁၂	ကျေးရွာအတွင်းရှိအဖွဲ့အစည်းများနှင့်မည်သို့သော လုပ်ငန်းများအတွက်မည်သည့်အဖွဲ့များနှင့်ချိတ်ဆက်လုပ်ကိုင်ဆောင်ရွက်မှုရှိခြင်း။
၇	ကျေးရွာအခြေခံအချက်အလက် (PC 1)	အမျိုးသား၊ အမျိုးသမီးနှင့်ကျေးရွာလူထုအားလုံး	၁၃	၁၂	အိမ်ခြေလူဦးရေ၊ လူမျိုး၊ ဘာသာစသော ကျေးရွာ အခြေခံအချက်အလက်များဖော်ထုတ်ခြင်း။
၈	အခက်အခဲများ၊ မျှော်မှန်းချက်များ၊ ကျေးရွာဖွံ့ဖြိုးရေးဦးစားပေးလုပ်ငန်းများဖော်ထုတ်ခြင်း။ (PC 3)	အမျိုးသား၊ အမျိုးသမီးနှင့်ကျေးရွာလူထုအားလုံး	၁၃	၁၂	ကျေးရွာတွင်းရင်ဆိုင်နေရသော အခက်အခဲများ၊ ကျေးရွာလူထု၏ မျှော်မှန်းချက်များ၊ ကျေးရွာဖွံ့ဖြိုးရေးအတွက်ဦးစားပေးလုပ်ငန်းများဖော်ထုတ်နိုင်ရန်။

၆။ ကျေးရွာဖွံ့ဖြိုးရေးအစီအစဉ်အတွက်အသုံးပြုခဲ့သော PRA tools တစ်ခုချင်းစီအတွက် သုံးသတ်ချက်များ

၁။ ကျေးရွာလူမှုရေးနှင့်အရင်းအမြစ်ပြမြေပုံ (Social Map)

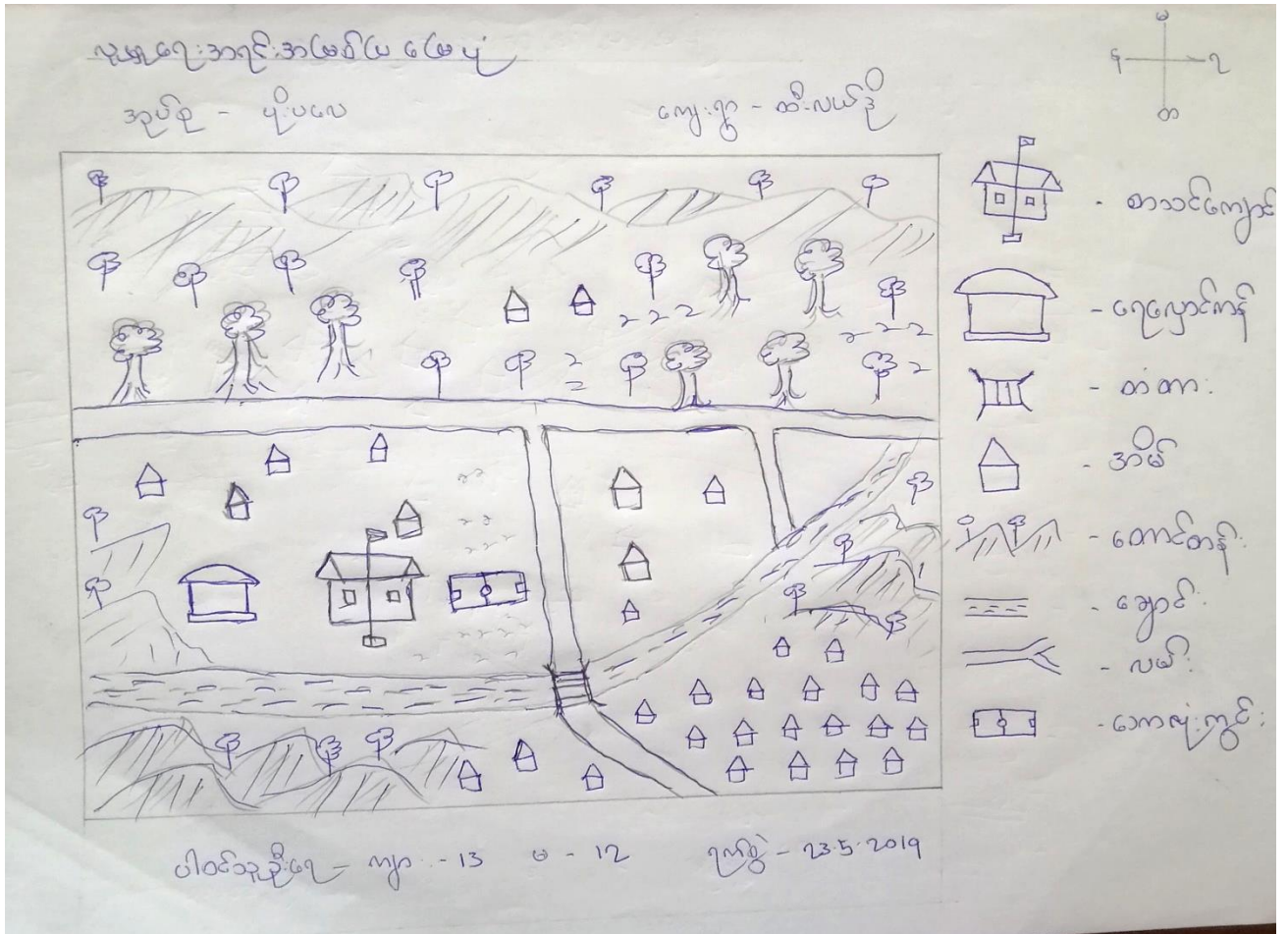





ရာသီခွင်ယုဒယော... ဆန်းစစ်ခြင်း ခွင့်ပြုရေး ငွေ ခေင်း

ဥပဒေ - ဥပဒေ

ကျေးဇူး - ဆေးပညာ

- ယခုရေးဆွဲထားသော ဖော်ပြချက် ရာ သိညာဉ်၊ စွမ်းဆောင်ရည်၊ ဝင်ငွေ၊ နည်းပညာ၊ အားလပ်ချိန်၊ ဆက်သွယ်ရေး စသည်တို့ဖြစ်ပါသည်။
- ကျေးဇူး တွင်အစီအစဉ် စွမ်းဆောင်ရည်၊ ဝင်ငွေ၊ နည်းပညာ၊ အားလပ်ချိန်၊ ဆက်သွယ်ရေး စသည်တို့ ဝမ်းသာအားဖြင့် ရာသီခွင်ယုဒယော အဖွဲ့အစည်း ယုဒယော ပျိုးကောင်များ ဦးစီးဌာန၊ အဖွဲ့အစည်း၊ ဖေဖော်ဝါရီလ၊ မတ်လများတွင် ဝင်ငွေရရှိမှုများ ဖြစ်ပေါ်စေရန် ကျေးဇူး တွင်ဝင်ငွေရရှိမှု ဖြစ်ပါ။
- ဤရာသီတွင် နည်းပညာ၊ ဆက်သွယ်ရေး အဖွဲ့အစည်း၊ အဖွဲ့အစည်း၊ အဖွဲ့အစည်း၊ အဖွဲ့အစည်း စသည်တို့ပါရှိပြီး ဤရာသီတွင် အသင့်အတင့် စောင့်ရှောက်မှု ဖြစ်ပါသည်။

ဥပဒေ - ၂၈. ၅. ၂၀၁၉

၃။ ဥစ္စာရေးကြွယ်ဝမှုပြယောား (Wealth Ranking)

အုပ်စု - ပျံပူပေ  
 ဥစ္စာရေးကြွယ်ဝမှုပြယောား -  
 ရက်စွဲ - ၂၀. ၅. ၂၀၁၉  
 ရွေးချယ်မှု - ဝင်းလယ်ဦး

အဆင့်	သတ်မှတ်ချက်	အိမ်ထောင်စု အရေအတွက်	ရာခိုင်နှုန်း
အဆင့်မြေကောက် အုပ်စု	ဆိုင်ကယ်၊ နွား၊ ဆယ်ကောင်အထက် လယ် ၅ ဧက၊ လယ်တွင်း၊ စက်၊ သစ် အိမ်၊ ဖန်၊ မြေ	၁၂	၂၅
အလယ်အလတ် အုပ်စု	ဆိုင်ကယ်၊ ကျွဲ၊ နွား ၅ ကောင် ၆၃ ကောင်၊ အိမ်၊ လယ် ၃ ဧက၊ သစ် အိမ်၊ ဖန်၊ မြေ	၁၅	၃၁
အဆင့်မမြေကောက် အုပ်စု	ဝါးအိမ်၊ ငှက်၊ ဝက်တစ်ခု ရှိ	၂၁	၄၄

ပါဝင်သူစုစု - ကျား - ၁၃  
 မ - ၁၂



၄။ ကျားမ ပင့်ကူအိမ်သုံးသပ်ခြင်း(Cob Web)

ပင့်ကူအိမ်သုံးသပ်ခြင်း (အကျဉ်းချုပ်) + (အကျယ်ချုပ်)

အုတ် - ပျံပေး

ကျေးဇူး - ထိပ်ပေး

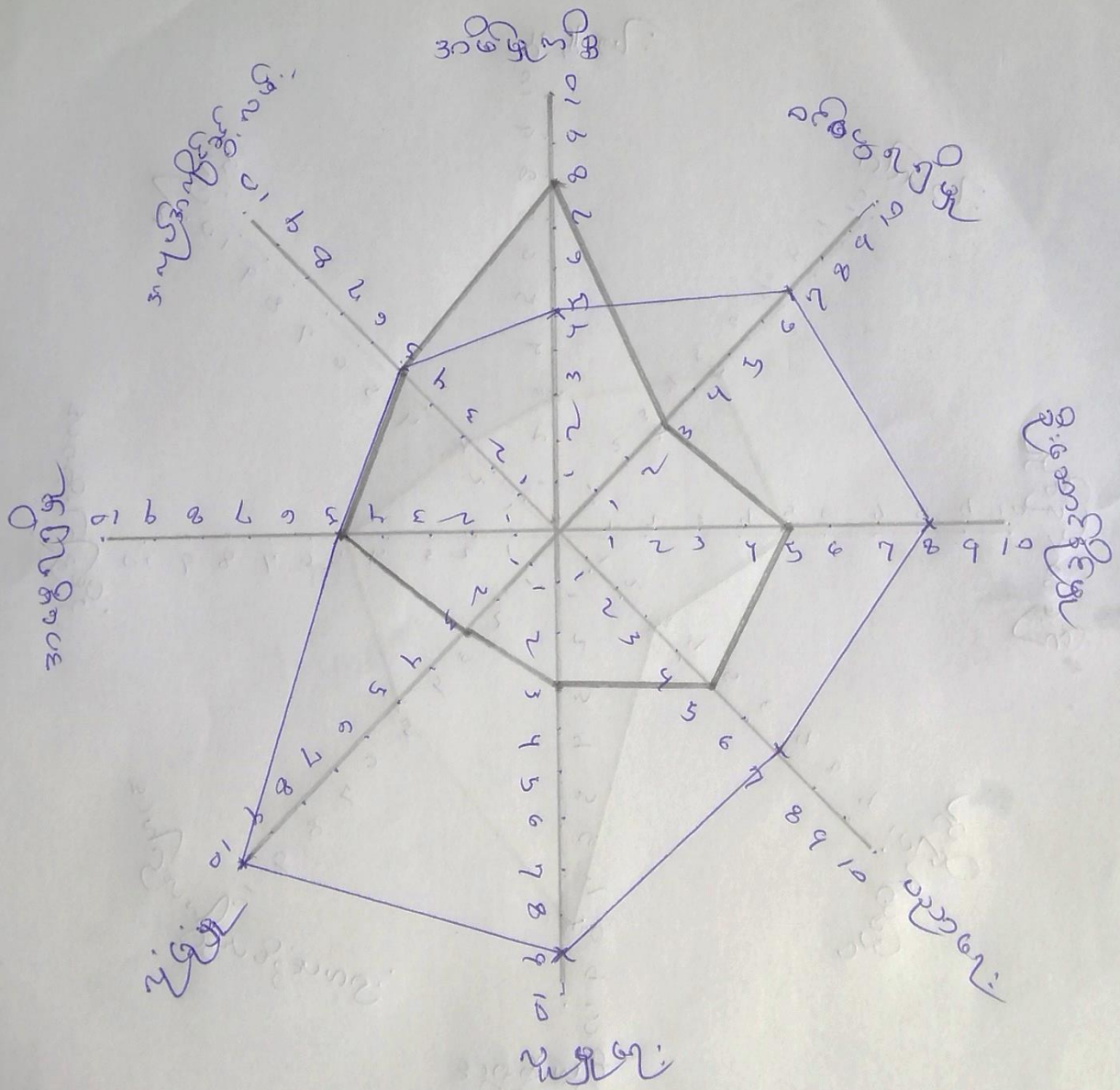



ပင်လူ အိမ်ထောင်စု စာအုပ် ဖြန့်ဝေခြင်း

အုပ်စု - ပုဂံ ပလေ

ကျေးဇူး - ဆီးလယ်ဦး

- ပင်လူ အိမ်ထောင်စု အဖွဲ့ဝင်များ အပူပြင်အကျဉ်းအချင်း အလမ်း၊ အဖွဲ့ပုဂ္ဂိုလ်များ အဖွဲ့ဝင်များအနေဖြင့် ဝင်ရောက်ပါဝင်ဆောင်ရွက်ပေးပါ။ ပင်လူအဖွဲ့ဝင်များ အဖွဲ့ဝင်များအနေဖြင့် သာ... များ... မ အဖွဲ့ဝင်များ... နေသည်။
- အဖွဲ့ဝင်များ သမား များ... မ အိမ်ထောင်စု စာအုပ်ဖြန့်ဝေခြင်းကို သာ အဖွဲ့ဝင်များ နေသည်။
- အဖွဲ့ဝင်များ သမား များ အဖွဲ့ဝင်များ နေခြင်းဖြင့် အိမ်ထောင်စု အဖွဲ့ဝင်များ ဖြန့်ဝေခြင်း ဖြစ်သည်။

ရက်စွဲ - ၂၃. ၅. ၂၀၁၉





၆။ အဖွဲ့အစည်းချိတ်ဆက်မှုပြပုံ (Venn Diagram)

ကျေးဇူး နှင့် ချစ်ခင် စာမ် ဖေသော အဖွဲ့ အစည်း များ :

ဒုဗျာ - ပျံ့ပေး

ကျေးဇူး - စာမ်လယ်

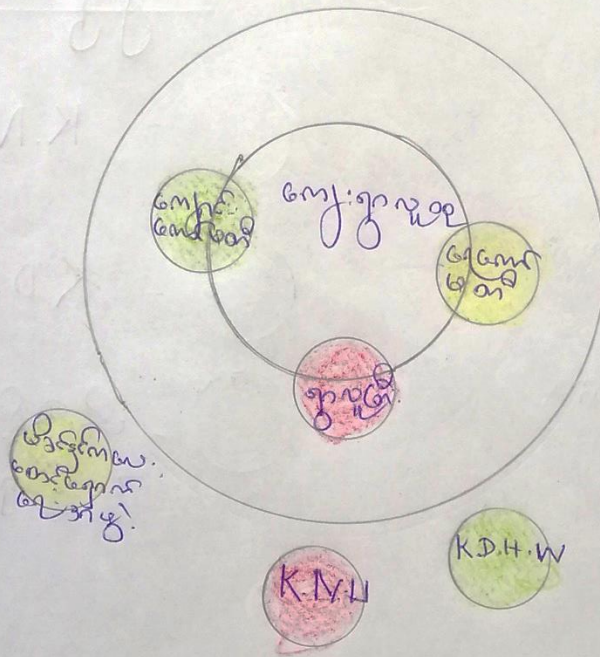

မိမိတို့  
စာမ်လယ်  
ကျေးဇူး

ပါဝင်သူစာရင်း - ကျား

13

မ

12

ရက်စွဲ - ၂၃.၅.၂၀၁၉

ကျေးဇူးပြု၍ နောက်ဆက်တွဲသော အဖွဲ့အစည်းအဖွဲ့အစည်း

အုပ်စု - ပူးပေါင်း

ကျေးဇူး - စီးပွားရေး

ကျေးဇူး အဖွဲ့

ကျေးဇူး အဖွဲ့

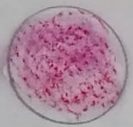
 - နှစ်လုံး

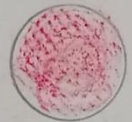
 - K.N.U

 - ကျောင်းကော်မတီ

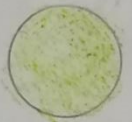
 - K.D.H.W

 - ကျောင်းကော်မတီ

 - အင်အားစု၊ ကော်မတီ၊ သို့မဟုတ် ကော်မတီအဖွဲ့အစည်း

အဖွဲ့အစည်း ချိတ်ဆက်မှု ဆို. စစ်ခြင်း နှင့် ဆွေးနွေးခြင်း

အဖွဲ့ - ပုဂံပေ

ကျေးဇူး - ဆီးလန်ဒ်

- ကျေးဇူးအတွင်း ဖွဲ့စည်းထားသော အဖွဲ့အစည်း (၄) ဖွဲ့ ဤမူကြမ်း  
ဖွဲ့စည်းပုံ ဖွဲ့စည်းထားသော အဖွဲ့အစည်း (၃) ဖွဲ့ ဖြစ်သည်။

- ကျေးဇူးအတွင်း ဖွဲ့စည်းထားသော အဖွဲ့အစည်းများမှာ ကျေးဇူးလူကြီး  
ဂေါပက အဖွဲ့၊ လူငယ်အဖွဲ့၊ ကျောင်းဆက်တင်ဆောင်ရေး ဖြစ်သည်။

- ယင်းအဖွဲ့အစည်းများမှာ K.N.H. KDHW. မိခင်နှင့်ကလေး စောင့်ရှောက်  
ရေးအဖွဲ့ တို့ ဖြစ်သည်။

- ကျေးဇူးနှင့် ချိတ်ဆက်မှုအား ဆောင်ရွက်သော ယင်းအဖွဲ့အစည်းများ မိခင်နှင့်  
ကလေး စောင့်ရှောက်ရေးအဖွဲ့ တို့ ဖြစ်သည်။

ရက်စွဲ - ၂၃.၅.၂၀၁၉

၇။ ကော်မတီဝင်များရွေးချယ်ခြင်းနှင့် ကျေးရွာဖွံ့ဖြိုးရေးအစီအစဉ် ဆောင်ရွက်မှုမှတ်တမ်း



**၈။ ကျေးရွာအချက်အလက်များ(PC 1)**

ပုံစံ - ၈ - ၁ ကျေးရွာအခြေခံအချက်အလက်များ (Form PC 1)

လမ်းညွှန်ချက်။ ကျေးရွာတစ်ရွာသို့ ပထမဆုံးမိတ်ဆက်ခရီးသွားရောက်သောအခါ လူထုစည်းရုံးရေးမှူးသည် ကျေးရွာခေါင်းဆောင်များအားကျေးရွာအချက်အလက်များကိုမေတ္တာရပ်ခံ၍တောင်းခံရသည်။ ဤအချက်အလက်များကိုစီမံကိန်းမိတ်ဆက်အစည်းဝေးမတိုင်မီတောင်းခံရမည်။ စီမံကိန်းမိတ်ဆက်အစည်းဝေးတွင် လူထုစည်းရုံးရေးမှူးသည် ဤအချက်အလက်များအား စစ်ဆေးပြီး မှန်ကန်အောင်ပြုလုပ်ရမည်။ ပြီးနောက်တွင် လူထုစည်းရုံးရေးမှူးမှ သတင်းအချက်အလက်ထံသို့ Tablets မှ တဆင့် ဖြည့်သွင်းရမည်။

ကျေးရွာခေါင်းဆောင် အမည် <i>ဦးကျော်စွာ</i>	ကျေးရွာခေါင်းဆောင်၏ ဖုန်းနံပါတ်	လူထုစည်းရုံးရေးမှူး၏အမည် <i>ဇော်သန်းဝင်း</i>
ပြည်နယ်၊ တိုင်းဒေသကြီး <i>မရင်</i>	မြို့နယ် <i>ပုဗ္ဗသိန္ဓိ</i>	ကျေးရွာအုပ်စု <i>ပုဗ္ဗပူ</i>
		ကျေးရွာ <i>ထီးပယ်</i>

**က။ လူဦးရေ**

လူမျိုးစု	အိမ်ထောင်စုအရေအတွက်	ကိုးကွယ်သည့်ဘာသာ	အိမ်ထောင်စုအရေအတွက်
လူမျိုးစု (၁) <i>စင်ကာပူ</i>	<i>၄၈</i>	ဘာသာ(၁) <i>ဗုဒ္ဓ</i>	<i>၄၈</i>
လူမျိုးစု (၂) -----		ဘာသာ(၂) -----	
လူမျိုးစု (၃) -----		ဘာသာ(၃) -----	
လူမျိုးစုရော -----		ဘာသာရော -----	
အခြား			
အရေအတွက်			
မသန်စွမ်းသူများ	<i>၁</i>		
သက်ကြီးရွယ်အိုများ (၆၅ နှစ် နှင့် အထက်)	<i>၂၀</i>		
စစ်ဘေးရှောင်	<i>—</i>		



	အမျိုးသား(အရေအတွက်)	အမျိုးသမီး(အရေအတွက်)	စုစုပေါင်းအရေအတွက်
လူဦးရေ	142	132	274
လူမျိုးစု (၁)-----			
လူမျိုးစု (၂)-----			
လူမျိုးစု (၃)-----			
အခြား			
အိမ်ထောင်ဦးစီး	39	9	48

(ခ)အခြေခံအဆောက်အအုံ အသုံးအဆောင်များ

စာသင်ကျောင်း	အမှတ် ခြံပိ	ကျန်းမာရေး	အမှတ် ခြံပိ	ဘာသာရေးအဆောက် အအုံများ	အမှတ် ခြံပိ
အထက်တန်းကျောင်း	<input type="checkbox"/>	ဆေးရုံ	<input type="checkbox"/>	စေတီ	<input type="checkbox"/>
အလယ်တန်းကျောင်း	<input type="checkbox"/>	ကျန်းမာရေးဌာန	<input type="checkbox"/>	ဘုန်းကြီးကျောင်း	<input type="checkbox"/>
မူလတန်းကျောင်း	<input checked="" type="checkbox"/>	ကျန်းမာရေးဌာနခွဲ	<input type="checkbox"/>	ဟိန္ဒူဘုရားကျောင်း	<input type="checkbox"/>
မူကြိုကျောင်း	<input type="checkbox"/>	ဆေးပေးခန်း	<input type="checkbox"/>	ခရစ်ယာန်ကျောင်း	<input type="checkbox"/>
အခြား	<input type="checkbox"/>	အခြား	<input type="checkbox"/>	ဗလီ	<input type="checkbox"/>
				အခြား	<input type="checkbox"/>
မှတ်ချက် ကျယ်ထူကျယ် ၀၀၆ကျောင်း		မှတ်ချက် မရှိ		မှတ်ချက် မရှိ	

(ဂ) ကျွမ်းကျင်သူများမှတ်တမ်း (ကျေးရွာတွင်နေထိုင်သော သို့မဟုတ် တခြားရွာမှလာရောက်သောကျွမ်းကျင်သူများ)

(၁) စာသင်ကျောင်း			(၂) ကျန်းမာရေး			(၃) လက်မှုပညာရှင်		
	ရွာတွင်နေထိုင်သူ	အခြားရွာမှလာသူ		ရွာတွင်နေထိုင်သူ	အခြားရွာမှလာသူ		ရွာတွင်နေထိုင်သူ	အခြားရွာမှလာသူ
မူလတန်းပြဆရာ/မ	<input checked="" type="checkbox"/>	<input type="checkbox"/>	ဆရာဝန်	<input type="checkbox"/>	<input type="checkbox"/>	လက်သမား	<input type="checkbox"/>	<input type="checkbox"/>
အထက်တန်းပြဆရာ/မ	<input type="checkbox"/>	<input type="checkbox"/>	လက်ထောက်ကျန်းမာရေးမှူး	<input type="checkbox"/>	<input type="checkbox"/>	ပန်းရံ	<input type="checkbox"/>	<input type="checkbox"/>
အလယ်တန်းပြဆရာ/မ	<input type="checkbox"/>	<input type="checkbox"/>	အမျိုးသမီးကျန်းမာရေးဆရာမ	<input type="checkbox"/>	<input type="checkbox"/>	လျှပ်စစ်ကျွမ်းကျင်၊ မီးသမား	<input type="checkbox"/>	<input type="checkbox"/>
မူကြိုဆရာ/မ	<input type="checkbox"/>	<input type="checkbox"/>	သားဖွားဆရာမ	<input type="checkbox"/>	<input type="checkbox"/>	ရေပိုက်သွယ်သူ	<input checked="" type="checkbox"/>	<input type="checkbox"/>
အခြား	<input type="checkbox"/>	<input type="checkbox"/>	ပြည်သူ့ကျန်းမာရေးလုပ်သား	<input type="checkbox"/>	<input type="checkbox"/>	စက်ပြင်ဆရာ	<input type="checkbox"/>	<input type="checkbox"/>
မှတ်ချက်	၅၃ နှစ်		မှတ်ချက်	၄၅		မှတ်ချက်		

(ဃ) ကျေးရွာသို့ ရောက်ရှိနိုင်သည့်လမ်းအခြေအနေ / ကျေးရွာတစ်ရွာသည် ၎င်း၏ကျေးရွာအုပ်စုနှင့် ဆက်သွယ်ထားသောလမ်းအခြေအနေ (အောက်ပါတို့ကိုပိုင်းပါ)

ကျောက်ကြမ်းလမ်း      ကတ္တရာလမ်း      ကွန်ကရစ်လမ်း      မော်တော်ဆိုင်ကယ်လမ်း  
 ကျောက်ခင်းလမ်း      မြေသားလမ်း      လူသွားလမ်း      အခြား \_\_\_\_\_

(င) ကျေးရွာဖွံ့ဖြိုးမှုစီမံချက်

ပိုင်းပါ

(၁) လူထုဗဟိုပြုစီမံကိန်းမစတင်မှီ ဤကျေးရွာတွင်ကျေးရွာဖွံ့ဖြိုးမှု ရှိပါသည် / မရှိပါ / မသိပါ

စီမံချက်ရှိခဲ့ပါသလား?

(၂) ရှိခဲ့ပါလျှင် ဤစီမံချက်ကို မည်သည့် ခုနှစ်တွင်ပြင်ဆင်ခဲ့ပါသနည်း? ၂၀၁၅ နှစ်-----/မသိပါ

(၃) ဤစီမံချက်ကို မြို့နယ်မှအတည်ပြုခဲ့ပါသလား? ပြုခဲ့ပါသည် / မပြုခဲ့ပါ / မသိပါ

(ဂ) ကျွမ်းကျင်သူများမှတ်တမ်း (ကျေးရွာတွင်နေထိုင်သော သို့မဟုတ် တခြားရွာမှလာရောက်သောကျွမ်းကျင်သူများ)

(၁) စာသင်ကျောင်း			(၂) ကျန်းမာရေး			(၃) လက်မှုပညာရှင်		
	ရွာတွင်နေထိုင်သူ	အခြားရွာမှလာသူ		ရွာတွင်နေထိုင်သူ	အခြားရွာမှလာသူ		ရွာတွင်နေထိုင်သူ	အခြားရွာမှလာသူ
မူလတန်းပြဆရာ/မ	<input checked="" type="checkbox"/>	<input type="checkbox"/>	ဆရာဝန်	<input type="checkbox"/>	<input type="checkbox"/>	လက်သမား	<input type="checkbox"/>	<input type="checkbox"/>
အထက်တန်းပြဆရာ/မ	<input type="checkbox"/>	<input type="checkbox"/>	လက်ထောက်ကျန်းမာရေးမှူး	<input type="checkbox"/>	<input type="checkbox"/>	ပန်းရံ	<input type="checkbox"/>	<input type="checkbox"/>
အလယ်တန်းပြဆရာ/မ	<input type="checkbox"/>	<input type="checkbox"/>	အမျိုးသမီးကျန်းမာရေးဆရာမ	<input type="checkbox"/>	<input type="checkbox"/>	လျှပ်စစ်ကျွမ်းကျင်ပီးသမား	<input type="checkbox"/>	<input type="checkbox"/>
မူကြိုဆရာ/မ	<input type="checkbox"/>	<input type="checkbox"/>	သားဖွားဆရာမ	<input type="checkbox"/>	<input type="checkbox"/>	ရေပိုက်သွယ်သူ	<input checked="" type="checkbox"/>	<input type="checkbox"/>
အခြား	<input type="checkbox"/>	<input type="checkbox"/>	ပြည်သူ့ကျန်းမာရေးလုပ်သား	<input type="checkbox"/>	<input type="checkbox"/>	စက်ပြင်ဆရာ	<input type="checkbox"/>	<input type="checkbox"/>
မှတ်ချက်	၅၃ နေရာ		မှတ်ချက်	၂၅၅		မှတ်ချက်		

(ဃ) ကျေးရွာသို့ ရောက်ရှိနိုင်သည့်လမ်းအခြေအနေ / ကျေးရွာတစ်ရွာသည် ၎င်း၏ကျေးရွာအုပ်စုနှင့် ဆက်သွယ်ထားသောလမ်းအခြေအနေ (အောက်ပါပုဂ္ဂိုလ်ကို ဝိုင်းပါ)

- ကျောက်ကြမ်းလမ်း      ကတ္တရာလမ်း      ကွန်ကရစ်လမ်း      မော်တော်ဆိုင်ကယ်လမ်း
- ကျောက်ခင်းလမ်း      မြေသားလမ်း      လူသွားလမ်း      အခြား \_\_\_\_\_

(င) ကျေးရွာဖွံ့ဖြိုးမှုစီမံချက်

ပိုင်းပါ

(၁) လူထုဗဟိုပြုစီမံကိန်းမစတင်မီ ဤကျေးရွာတွင်ကျေးရွာဖွံ့ဖြိုးမှု စီမံချက်ရှိခဲ့ပါသလား? ရှိပါသည် / မရှိပါ / မသိပါ

(၂) ရှိခဲ့ပါလျှင် ဤစီမံချက်ကို မည်သည့် ခုနှစ်တွင်ပြင်ဆင်ခဲ့ပါသနည်း? ၂၀၁၅ နှစ်----- / မသိပါ

(၃) ဤစီမံချက်ကို မြို့နယ်မှအတည်ပြုခဲ့ပါသလား? ပြုခဲ့ပါသည် / မပြုခဲ့ပါ / မသိပါ

**၉။ စီမံကိန်းစက်ဝန်းအချိန်ဇယား(PC 2)**

ပုံစံ - ၈ - ၂ - စီမံကိန်းစက်ဝန်းအချိန်ဇယား (PC 2)

လမ်းညွှန်ချက်၊ သက်ဆိုင်ရာလူထုစည်းရုံးရေးမှူး/လက်ထောက်နည်းပညာမှူးများမှ ဖြည့်သွင်းရမည်။ စီမံကိန်းစက်ဝန်းအဆင့်တစ်ခုစီပြီးစီးတိုင်း ကျေးရွာနှင့် ကျေးရွာအုပ်စုအတွက်

စည်းရုံးရေးမှူး/ဝန်ထမ်း အမည် စော သန်းကျော်

နေ့စွဲ ၉.၇.၂၀၁၉ စက်ဝန်းအားအမှတ်ခြစ်ပါ  စက်ဝန်း(၁)  စက်ဝန်း(၂)  စက်ဝန်း(၃)  
 စက်ဝန်း(၄)

ပြည်နယ်/တိုင်း မကွေး မြို့နယ် ပုဇွန် ကျေးရွာအုပ်စု ပုဇွန် ကျေးရွာ ဘီ.လယ်ဒီ

စီမံကိန်းဆောင်ရွက်မှုအဆင့်များ	နေ့စွဲ		အစည်းအဝေးတွင်တက်ရောက်သူအရေအတွက်					အိမ်ထောင်စုပေါင်း	အိမ်ထောင်စု %
	စတင်သည့်နေ့	ပြီးဆုံးသည့်နေ့	အမျိုးသားအရေအတွက်	အမျိုးသမီးအရေအတွက်	အိမ်ထောင်စုအရေအတွက်	လူမျိုးစုတက်ရောက်သူအရေအတွက်နှင့် လူမျိုးစုအမည်			
၁။ ကျေးရွာစီမံကိန်း မိတ်ဆက်အစည်းအဝေး	၂၃.၅.၁၉	၂၃.၅.၁၉	၁၃	၁၂	၂၅	၂၅   စလမ်မာရ်	၄၈	၅၂.၀၈	
၂။ ကျေးရွာဖွံ့ဖြိုးရေး စီမံချက်ရေးဆွဲခြင်းအစည်းအဝေး	၂၃.၅.၁၉	၂၃.၅.၁၉	၁၃	၁၂	၂၅	၂၅   စလမ်မာရ်	၄၈	၅၂.၀၈	
၃။ ကျေးရွာအုပ်စု လုပ်ငန်းဆုံးဖြတ်ချက်ချသည့် အစည်းအဝေး	၂၆.၆.၁၉	၂၆.၆.၁၉	၁၈	၅	၂၃	၂၃   စလမ်မာရ်			
၄။ မြို့နယ်အဆင့် စီမံကိန်းရေးဆွဲရေးနှင့် အကောင်အထည်ဖော်ရေးကော်မတီ၏ စီမံကိန်း သုံးသပ်မှု အစည်းအဝေး			လေ့	လေ့	လေ့	လေ့			
၅။ မြို့နယ် စီမံကိန်းရေးဆွဲရေးနှင့် အကောင်အထည်ဖော်ရေး ကော်မတီ၏ဆုံးဖြတ်မှုကို ရွာသို့ အသိပေး အကြောင်းကြားသည့် အစည်းအဝေး									
၆။ စီမံကိန်းလုပ်ငန်းခွဲစီမံချက်ရေးဆွဲခြင်း အစည်းအဝေး									
၆.၁။ စီမံကိန်းလုပ်ငန်း အကောင်အထည်ဖော်ရေးအစီအစဉ် ရေးဆွဲခြင်း									

၁၀။ ကျေးရွာဖွံ့ဖြိုးရေးဦးစားပေးအစီအစဉ် (PC 3)

ပုံစံ - ၀-၃ ကျေးရွာဖွံ့ဖြိုးရေး ဦးစားပေးအစီအစဉ် (Form PC 3)

လယ်ဧကအရပ်အကျယ်အဝန်း	အထွက်(၃)ကျေးရွာဖွံ့ဖြိုးရေးအစည်းအဝေးပြီးဆုံးသောအခါ ကျေးရွာစီမံကိန်းအထောက်အကူပြု ကော်မတီသည် လူထုစည်းရုံးရေးမှူးအကူအညီဖြင့် ဤပုံစံကိုပြည့်စုံအောင် ဖြည့်သွင်းရမည်။
လူထုစည်းရုံးရေးမှူး/ဝန်ထမ်း အမည်	စောသိန်းဝင်း
နေ့စွဲ	၂၆.၆.၂၀၁၇
	ဝက်ဝန်းအား အမှတ်ခြစ်ပါ (✓) <input checked="" type="checkbox"/> ဝက်ဝန်း(၁) <input type="checkbox"/> ၂ ဝက်ဝန်း(၂) <input type="checkbox"/> ဝက်ဝန်း(၃) <input type="checkbox"/> ဝက်ဝန်း(၄) <input type="checkbox"/>
ပြည်နယ်/တိုင်း	မူလ
မြို့နယ်	ကျေးရွာအုပ်စု
ပျံ့ပွားရေး	ကျေးရွာ

ကား အမတ်အဖွဲ့အစည်းအဖွဲ့အစည်းများအား ရွေးချယ်ခြင်း - ယခုလက်ရှိအခြေအနေတွင်ဤကျေးရွာဖွံ့ဖြိုးတိုးတက်ရေးအတွက် အဓိကအခက်အခဲအတားအဆီးများသည် မည်သည့်များဖြစ်ပါသနည်း။ (အမျိုးသား/သမီး အနည်းဆုံးအခက်အခဲ ၅ ခုစီဖော်ပြပါ)

အုပ်စု၊ ရွေးကောက်ပွဲများမှ တစ်ပြိုင်ညာအခက်အခဲအတားအဆီးများ	
ကံစား မရှိသော ကောင်မလေးများ နှင့် အခြားအခက်အခဲများ	ကျား <input type="checkbox"/> မ <input checked="" type="checkbox"/> ကျား+မ <input type="checkbox"/>
လူမှုစီးပွား ဖွံ့ဖြိုးရေးအတွက် ဥပဒေရေးရာ	ကျား <input type="checkbox"/> မ <input checked="" type="checkbox"/> ကျား+မ <input type="checkbox"/>
နေရာ သို့မဟုတ် ကျေးရွာအုပ်စု	ကျား <input type="checkbox"/> မ <input checked="" type="checkbox"/> ကျား+မ <input type="checkbox"/>
အသက်ကြီးကျယ်သူများ၊ အကျိုးမရှိသူများ	ကျား <input type="checkbox"/> မ <input checked="" type="checkbox"/> ကျား+မ <input type="checkbox"/>
မူဝါဒများနှင့် အခြားအခက်အခဲများ	ကျား <input type="checkbox"/> မ <input checked="" type="checkbox"/> ကျား+မ <input type="checkbox"/>
ကျေးရွာဖွံ့ဖြိုးရေးအတွက် အခက်အခဲများ	ကျား <input type="checkbox"/> မ <input checked="" type="checkbox"/> ကျား+မ <input type="checkbox"/>

၁။ မျှော်မှန်းခြင်း- နောင်လာမည့် ( ၅ ) နှစ် အတွင်း ကျေးရွာဖွံ့ဖြိုးရေး မျှော်မှန်းလျာထားချက်များအား တင်ပြပါ။

အုပ်စု၊ ရွေးကောက်ပွဲများမှ တစ်ပြိုင်ညာအခက်အခဲအတားအဆီးများ	
စားစား စားစား နှင့် အခြားအခက်အခဲများ	ကျား <input type="checkbox"/> မ <input checked="" type="checkbox"/> ကျား+မ <input type="checkbox"/>
နေရာ သို့မဟုတ် ကျေးရွာအုပ်စု	ကျား <input type="checkbox"/> မ <input checked="" type="checkbox"/> ကျား+မ <input type="checkbox"/>
အသက်ကြီးကျယ်သူများ၊ အကျိုးမရှိသူများ	ကျား <input type="checkbox"/> မ <input checked="" type="checkbox"/> ကျား+မ <input type="checkbox"/>
မူဝါဒများနှင့် အခြားအခက်အခဲများ	ကျား <input type="checkbox"/> မ <input checked="" type="checkbox"/> ကျား+မ <input type="checkbox"/>
ကျေးရွာဖွံ့ဖြိုးရေးအတွက် အခက်အခဲများ	ကျား <input type="checkbox"/> မ <input checked="" type="checkbox"/> ကျား+မ <input type="checkbox"/>



အစည်းဝေးမှတ်တမ်း

ဒုတိယ - ပုဂံ  
ကျေးဇူး - ဆီးလန်ဒ်

ရက်စွဲ - 23.5.2019  
နေရာ - ရွာလူကြီးအိမ်

ပ-ဒု ကြိမ်ကျေးဇူးအစည်းအဝေး

ကျေးဇူးတင်ရှင်ကလေးများမှာ သူ့သူ့မှာ များကုန်စာရင်  
ကောက်ခံပါသည်။ ကျေးဇူးလူကြီးက အဖွင့်မှာ စကားလေး ကြားပါသည်။  
ဆက်လက်မိစဉ် စည်းရုံးရေးမှုက အစည်းအဝေး ပြုလုပ်ရမည့် ရည်ရွယ်  
ကို ရှင်းလင်းပါသည်။ စီမံကိန်းမိတ်ဆက် (၁၅) ချက်ကို လက်မှတ်ရေးထိုး  
ပါသည်။ စီမံကိန်းစာတမ်းကို အကြောင်းကို လက်မှတ်ရေးထိုးပါသည်။  
ကျေးဇူးကော်မတီဝင်များ လောင်းလဲမှု မရှိစေရန် သူ့သူ့မှာ များ ကျေးဇူး  
တွင် ဖေးဖော် မိအားလုံး လောင်းလဲမှု မရှိစေရန် ကော်မတီဝင်များ  
က ကျေးဇူးတင် သော ကော်မတီဝင် (၁၃) ဦးကို လက်မှတ်ရေးထိုး အတည်ပြု  
သတ်မှတ်ပါသည်။ ဆက်လက်၍ ကော်မတီဝင်များ လက်မှတ်ရေးထိုးစေရန်  
ရန် နှင့် ကော်မတီဝင် ဦးချစ်ကို လက်မှတ်ရေးထိုးပါသည်။ ကော်မတီဝင်များ စာ  
တမ်းဝတ္ထု ၅၀ အကြောင်း လက်မှတ်ရေးထိုးပါသည်။ စီမံကိန်း  
ပုဂံဒ်နီးဒ် များ ကုန်စည်ပေး စနစ်ဆိုင် လက်မှတ်ရေးထိုး ပြန်စေမိအ  
ကျွမ်းဝင်အကျွမ်းမဝင် ပုဂံဒ်နီးဒ် များ ကုန်စည်ပေးပါသည်။





၁၂။ ကဏ္ဍအလိုက်ဦးစားပေးဖွံ့ဖြိုးရေးလုပ်ငန်းစဉ်များ

ကဏ္ဍအလိုက်ဦးစားပေးလုပ်ငန်းချုပ်စေ့စား

ကျေးရွာ - တီးလယ်ဒို ကျေးရွာအုပ်စု - ပျံပလေ

ကဏ္ဍ	ဦးစားပေးစာအုပ်	လုပ်ငန်းအမျိုးအစား	အဆိုပြုသူ			စတင်ဖွဲ့စည်းရက် (စက္ကန့်)	စတင်ဖွဲ့စည်းရက် (စက္ကန့်)
			ကျား	မ	ကျား+မ		
အခြေခံအဆောက်အအုံ (လမ်း၊ တံတား၊ ရေဖျော်စိုက်ရေး၊ ဖိလပ်ရေး)	၁.	ဖွဲ့စည်းဆက်သွယ်ရေး			✓	၂၀၁၉	CDD, DRD
	၂.	ဖွဲ့စည်းဆက်သွယ်ရေး			✓	၂၀၁၉	CDD, DRD
	၄.	ဆွဲယူဆက်သွယ်ရေး			✓	၂၀၂၀	CDD, DRD
	၆.	ရေဖျော်စိုက်ရေး			✓	၂၀၂၀	CDD, DRD
လျှော့စားရေး၊ ဖွံ့ဖြိုးရေး၊ ကျေးရွာ (ယူဆာရေး၊ ကျေးရွာအုပ်စု)၊ ဖွံ့ဖြိုးရေး၊ ဖွံ့ဖြိုးရေး	၁.	စာအုပ်ကျောင်းဖွဲ့စည်းရေး			✓	၂၀၂၁	CDD, ပညာရေး
	၅.	ကျောင်းခြံစည်းရေး			✓	၂၀၂၁	CDD, ပညာရေး
အထက်ဖွဲ့စည်းရေး							
ကျေးရွာ (ပျံပလေ)၊ ဖွံ့ဖြိုးရေး၊ ဖွံ့ဖြိုးရေး							





