



ပြည်ထောင်စုမြန်မာနိုင်ငံတော်အစိုးရ
 စိုက်ပျိုးရေး၊ မွေးမြူရေးနှင့် ဆည်မြောင်းဝန်ကြီးဌာ
 ကျေးလက်ဒေသဖွံ့ဖြိုးတိုးတက်ရေးဦးစီးဌာန

National Community Driven Development Project
 လူထုဖွံ့ဖြိုးစီမံကိန်း၊ လှိုင်းဘွဲ့မြို့နယ်

ကျေးရွာဖွံ့ဖြိုးရေးအစီအစဉ်



ပိုးပလေကျေးရွာအုပ်စု
 လားကော့ခိုကျေးရွာ

မာတိကာ

<u>စဉ်</u>	<u>အကြောင်းအရာ</u>	<u>စာမျက်နှာ</u>
၁။	လှိုင်းဘွဲ့မြို့နယ်အခြေပြမြေပုံ	၁
၂။	ကျေးရွာမြေပုံ (တည်နေရာ)	၂
၃။	အုပ်စုတွင်ပါဝင်သော ကျေးရွာများစာရင်း	၃
၄။	ကျေးရွာအခြေခံအချက်အလက်များ (ကျေးရွာသမိုင်းကြောင်း)	၄-၅
၅။	လူထုပူးပေါင်းပါဝင်သော လူမှုဆန်းစစ်ခြင်းနှင့် အကဲဖြတ်ခြင်း လုပ်ငန်းစဉ် (PSA/PRA) အကျဉ်းချုပ်ဇယား	၆
၆။	ကျေးရွာဖွံ့ဖြိုးရေးအစီအစဉ်အတွက်အသုံးပြုခဲ့သော PRA tools တစ်ခုချင်းစီအတွက် သုံးသတ်ချက်များ	
	၁။ ကျေးရွာလူမှုရေးနှင့်အရင်းအမြစ်ပြမြေပုံ (Social Map)	၇-၈
	၂။ ရာသီခွင်ပြပြကွဲဒီဇိုင်း (Seasonal Cleander)	၉-၁၀
	၃။ ဥစ္စာနေကြွယ်ဝမှုပြဇယား (Wealth Ranking)	၁၁-၁၂
	၄။ ကျား၊မ ပင့်ကူအိမ်သုံးသပ်ခြင်း (Cob Web)	၁၃-၁၄
	၅။ အရင်းအမြစ်အသုံးချမှုပုံစံပြဇယား (Asset Mapping)	၁၅-၁၆
	၆။ အဖွဲ့အစည်းချိတ်ဆက်မှုပြဇယား (Veen Diagram).....	၁၇-၁၉
၇။	ကော်မတီဝင်များရွေးချယ်ခြင်းနှင့် ကျေးရွာဖွံ့ဖြိုးရေးအစီအစဉ် ဆောင်ရွက်မှုမှတ်တမ်း	၂၀
၈။	ကျေးရွာအချက်အလက်များ (PC 1)	၂၁-၂၄
၉။	စီမံကိန်းစက်ဝန်းအချိန်ဇယား (PC 2)	၂၅
၁၀။	ကျေးရွာဖွံ့ဖြိုးရေးဦးစားပေးအစီအစဉ် (PC 3)	၂၆-၂၇
၁၁။	အစည်းဝေးမှတ်တမ်းများ	၂၈-၂၉
၁၂။	ကဏ္ဍအလိုက်ဦးစားပေးဖွံ့ဖြိုးရေးလုပ်ငန်းစဉ်များ	၃၀

၁။ လိုင်းဘွဲ့မြို့နယ်အခြေပြမြေပုံ

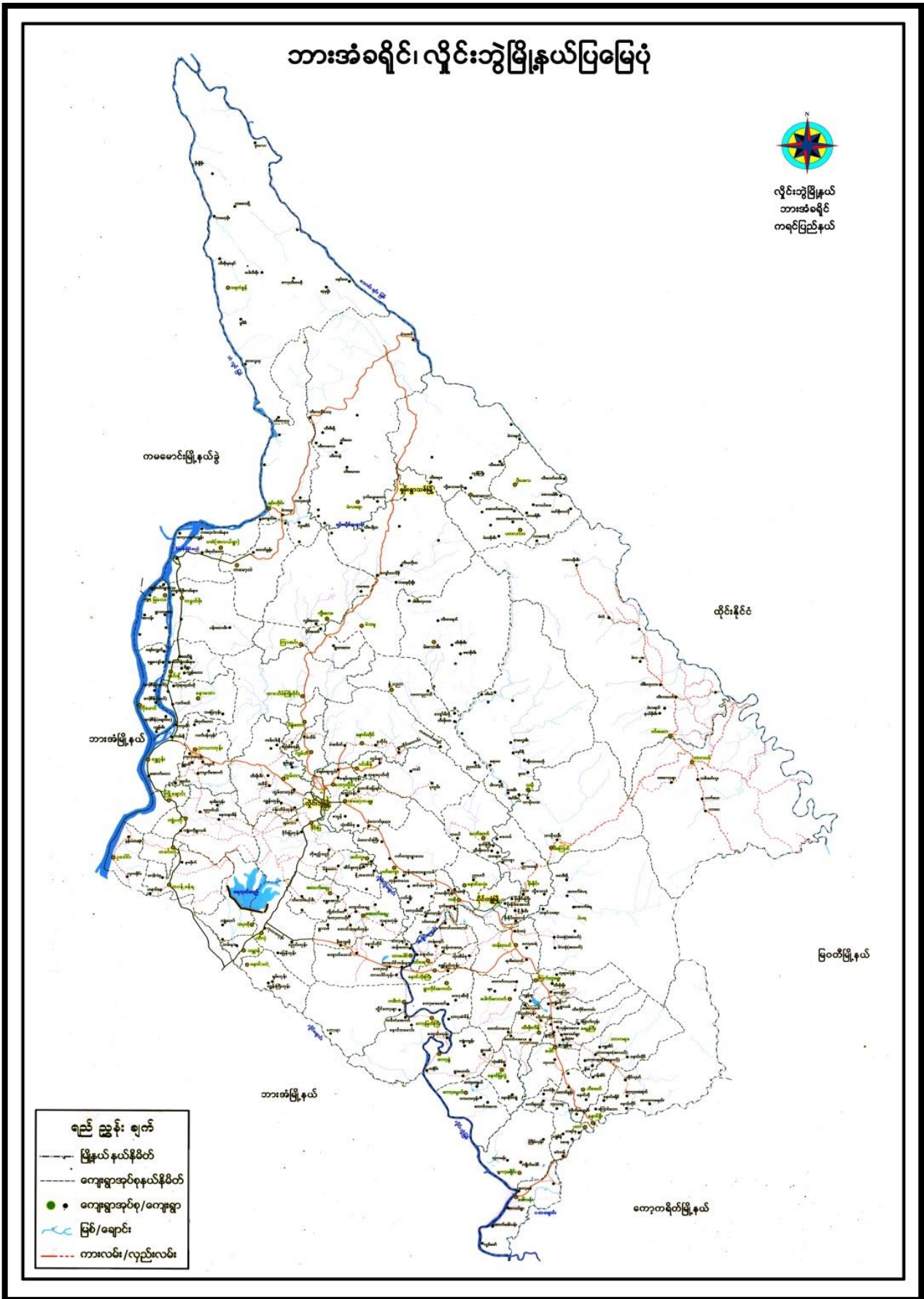

၃။ အုပ်စုတွင်ပါဝင်သော ကျေးရွာများစာရင်း

- ၁။ ခလော့ဒေး
- ၂။ ထီးလယ်ဒို
- ၃။ ထီးဂေဖိုး
- ၄။ ထားခရီခီး
- ၅။ မောဖိုးကလိုး
- ၆။ လားကော့ခို

ဒေသ: ဘုမားရွာနေ ထိုင်လှာ ဇာသော ရွာ သည် ထိုင်လှာ မွတ်စရိသော
ဒဏ်ဇာသော ဗဒံ ဝိုင်သော ပဲ တစ်ချို့ ရွာ သို့ ရွာ သာ များ သည်
ထိုင်လှာ ငါ့ဘက် သို့ ထွက် ငွေ: တိမ်: ရှောင် သွား ဇာ သည် တစ်ဖ
ဇာသော ဝိုင် K.M.U သို့ ပစ်ခတ် ခုတ် ငွေ: တစ်ချို့ ဝိုင်လှာ: ဇာသော
ပိုင်: ဇာသော-ရွာ အ ငွေ အ ငွေ ဇာသော: မွတ်လှာ သည် အ ငွေ အ ငွေ
ဇာသော: မွတ်လှာ သည် အ ငွေ ဝင်က ထွက် ငွေ: သွား သော မိသား
ဇာသော: အ ငွေ ဝိုင် အ ငွေ: သို့ လှာ ငွေ ထိုင်လှာ ဇာ သည် ဝိုင်
ဝင် အ ငွေ (၆၀) ဇာသော ငွေ ဝင် ငွေ ထိုင်လှာ ဇာသော ဇာ:
ဇာ သို့ ရွာ သည် ဝိုင် အ ငွေ အ ငွေ (၄၆) အ ငွေ ဝိုင်လှာ သည်

၅။ လူထုပူးပေါင်းပါဝင်သော လူမှုဆန်းစစ်ခြင်းနှင့် အကဲဖြတ်ခြင်းလုပ်ငန်းစဉ် အကျဉ်းချုပ်ဇယား

စဉ်	အသုံးပြုခဲ့သော PRA tools များ	ဦးတည်အုပ်စုများ	အစည်းအဝေး		အဓိကဆွေးနွေးချက်များ
			ကျား	မ	
၁	ကျေးရွာအရင်းအမြစ်ပြမြေပုံ (Social Map)	ရပ်မိရပ်ဖ၊ ကော်မတီဝင်များ၊ ကျေးရွာလူထုအားလုံး။	၁၀	၁၆	အခြေခံအဆောက်အအုံ၊ ဦးများလမ်းပန်းဆက်သွယ်ရေးအခြေအနေ၊ လယ်ယာမြေများ၊ ကျေးရွာရှိသဘာဝအရင်းအမြစ်များ။
၂	ရာသီခွင်ပြပြကွဲဒီဇိုင်း (Seasonal Cleander)	ကော်မတီဝင်များ၊ အမျိုးသား/အမျိုးသမီးဆင်းရဲနွမ်းပါးသူများ။	၁၀	၁၆	စိုက်ပျိုးရေး၊ ရိတ်သိမ်းကာလ (တောင်ယာ၊ လယ်ယာ)၊ စီးပွားရေး၊ ဝင်ငွေရရှိမှု၊ ပွဲတော်ချိန်၊ ရာသီဥတု၊ ကျန်းမာရေးဆိုင်ရာရေရရှိမှု။
၃	ဥစ္စာနေကြွယ်ဝမှုပြဇယား (Wealth Ranking)	ချမ်းသာ၊ အလယ်အလတ်၊ နွမ်းပါးစသော အုပ်စုများ	၁၀	၁၆	ကျေးရွာလူမှုစီးပွားရေးအခြေအနေကိုခွဲခြားသတ်မှတ်နိုင်ရေးအတွက် အခြေခံစံနှုန်းများသတ်မှတ်ရန် လူထုအားလုံးသဘောတူသတ်မှတ်ခြင်း။
၄	ကျား၊မ ပင့်ကူအိမ်သုံးသပ်ခြင်း (Cob Web)	ကျေးရွာရှိအမျိုးသားနှင့်အမျိုးသမီး များ	၁၀	၁၆	အမျိုးသားနှင့်အမျိုးသမီးများတန်းတူအခွင့်အရေးရရှိမှုနှင့်မရရှိသည့်အကြောင်း အရင်းများကိုဖော်ထုတ်ဆွေးနွေးခြင်း။
၅	အရင်းအမြစ်အသုံးချမှုပုံစံပြဇယား (Asset Mapping)	ကျေးရွာလူထုအားလုံး။	၁၀	၁၆	ကျေးရွာရှိသဘာဝအရင်းအမြစ်များနှင့်လူမှုဆိုင်ရာအရင်း အမြစ်များအားမည်သူကအသုံးပြုပြီးမည်သူက ထိန်းချုပ်ထားရှိခြင်း
၆	အဖွဲ့အစည်းချိတ်ဆက်မှုပြဇယား (Veen Diagram)	ကျေးရွာအုပ်ချုပ်ရေးအဖွဲ့၊ ကျေးရွာဖွံ့ဖြိုးရေးလုပ်ဆောင်နေသည့်အဖွဲ့၊ ကျေးရွာလူထု	၁၀	၁၆	ကျေးရွာအတွင်းရှိအဖွဲ့အစည်းများနှင့်မည်သို့သော လုပ်ငန်းများအတွက်မည်သည့်အဖွဲ့များနှင့်ချိတ်ဆက်လုပ်ကိုင်ဆောင်ရွက်မှုရှိခြင်း။
၇	ကျေးရွာအခြေခံအချက်အလက် (PC 1)	အမျိုးသား၊ အမျိုးသမီးနှင့်ကျေးရွာလူထုအားလုံး	၁၀	၁၆	အိမ်ခြေလူဦးရေ၊ လူမျိုး၊ ဘာသာစသော ကျေးရွာ အခြေခံအချက်အလက်များဖော်ထုတ်ခြင်း။
၈	အခက်အခဲများ၊ မျှော်မှန်းချက်များ၊ ကျေးရွာဖွံ့ဖြိုးရေးဦးစားပေးလုပ်ငန်းများဖော်ထုတ်ခြင်း။ (PC 3)	အမျိုးသား၊ အမျိုးသမီးနှင့်ကျေးရွာလူထုအားလုံး	၁၀	၁၆	ကျေးရွာတွင်းရင်ဆိုင်နေရသော အခက်အခဲများ၊ ကျေးရွာလူထု၏ မျှော်မှန်းချက်များ၊ ကျေးရွာဖွံ့ဖြိုးရေးအတွက်ဦးစားပေးလုပ်ငန်းများဖော်ထုတ်နိုင်ရန်။

၆။ ကျေးရွာဖွံ့ဖြိုးရေးအစီအစဉ်အတွက်အသုံးပြုခဲ့သော PRA tools တစ်ခုချင်းစီအတွက် သုံးသတ်ချက်များ

၁။ ကျေးရွာလူမှုရေးနှင့်အရင်းအမြစ်ပြမြေပုံ (Social Map)

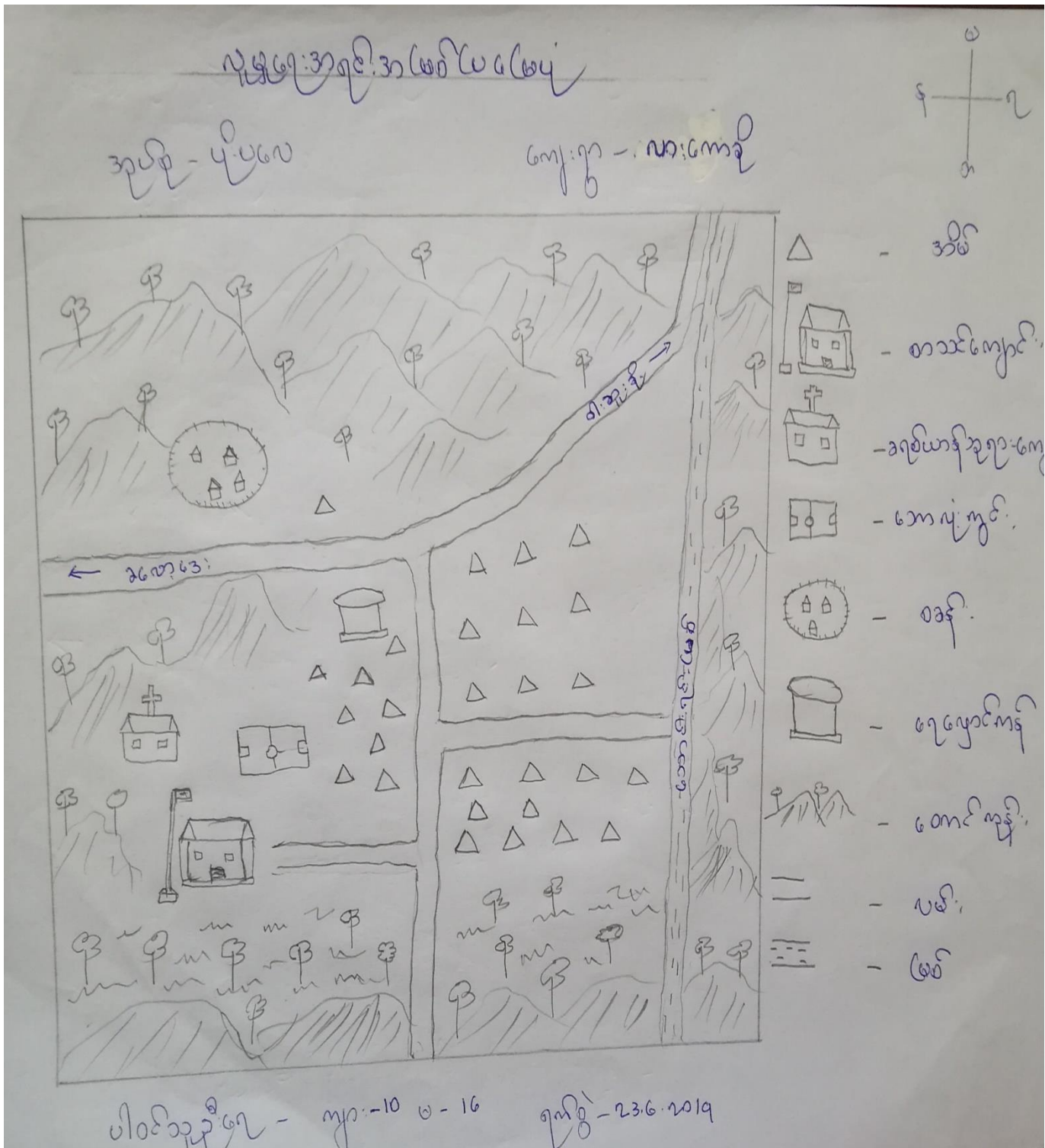

လူမှုရေးအရင်းအမြစ်ဖွံ့ဖြိုးရေးအဖွဲ့အစည်းများ၏

အုပ်စု - ပုဂံ

ကျေးဇူး - လားရှိုး

ယခုရေးဆွဲထားသော အစီအစဉ်တွင် လားရှိုးခရိုင်ကျေးဇူးခရိုင်အဖွဲ့အစည်းများ၏ အဖွဲ့ဝင်များပါဝင်သည်။

အစီအစဉ်အရ သက်ဆိုင်ရာ ဝန်ထမ်းများ ပူးပေါင်းဆောင်ရွက်ပေးရန် လိုအပ်ပါသည်။ နေရာအရပ်ရပ်တွင် အဖွဲ့အစည်းများ ပြုစုပေးရန် လိုအပ်ပါသည်။

ဗဟိုအဖွဲ့အစည်းများ၏ အဖွဲ့ဝင်များသည် ကျွန်ုပ်တို့၏ အဖွဲ့အစည်းများတွင် ပါဝင်ရန် လိုအပ်ပါသည်။

အဖွဲ့အစည်းများ၏ အဖွဲ့ဝင်များသည် ကျွန်ုပ်တို့၏ အဖွဲ့အစည်းများတွင် ပါဝင်ရန် လိုအပ်ပါသည်။

ကျေးဇူးခရိုင်အဖွဲ့အစည်းများ၏ အဖွဲ့ဝင်များသည် ကျွန်ုပ်တို့၏ အဖွဲ့အစည်းများတွင် ပါဝင်ရန် လိုအပ်ပါသည်။

အဖွဲ့အစည်းများ၏ အဖွဲ့ဝင်များသည် ကျွန်ုပ်တို့၏ အဖွဲ့အစည်းများတွင် ပါဝင်ရန် လိုအပ်ပါသည်။

၂၀၁၉ - ၂၀၂၀ ခုနှစ်

၂။ ရာသီခွင်ပြပြကွဲဒီနီ(Seasonal Cleander)

ကန်စိုက်ပြုပြင်မှု

အရက် - ၄:ပလေ ကျေးရွာ - ဟ:၆၀၀

အရက်အမျိုးအစား	၄:ပလေ	၅:ပလေ	၆:ပလေ	၇:ပလေ	၈:ပလေ	၉:ပလေ	၁၀:ပလေ	၁၁:ပလေ	၁၂:ပလေ	၁၃:ပလေ	၁၄:ပလေ	၁၅:ပလေ
အရက်အမျိုးအစား	ပဲခူး	ပဲခူး	ပဲခူး	ပဲခူး	ပဲခူး	ပဲခူး	ပဲခူး	ပဲခူး	ပဲခူး	ပဲခူး	ပဲခူး	ပဲခူး
အရက်အမျိုးအစား	ပဲခူး	ပဲခူး	ပဲခူး	ပဲခူး	ပဲခူး	ပဲခူး	ပဲခူး	ပဲခူး	ပဲခူး	ပဲခူး	ပဲခူး	ပဲခူး
အရက်အမျိုးအစား	ပဲခူး	ပဲခူး	ပဲခူး	ပဲခူး	ပဲခူး	ပဲခူး	ပဲခူး	ပဲခူး	ပဲခူး	ပဲခူး	ပဲခူး	ပဲခူး
အရက်အမျိုးအစား	ပဲခူး	ပဲခူး	ပဲခူး	ပဲခူး	ပဲခူး	ပဲခူး	ပဲခူး	ပဲခူး	ပဲခူး	ပဲခူး	ပဲခူး	ပဲခူး
အရက်အမျိုးအစား	ပဲခူး	ပဲခူး	ပဲခူး	ပဲခူး	ပဲခူး	ပဲခူး	ပဲခူး	ပဲခူး	ပဲခူး	ပဲခူး	ပဲခူး	ပဲခူး
အရက်အမျိုးအစား	ပဲခူး	ပဲခူး	ပဲခူး	ပဲခူး	ပဲခူး	ပဲခူး	ပဲခူး	ပဲခူး	ပဲခူး	ပဲခူး	ပဲခူး	ပဲခူး
အရက်အမျိုးအစား	ပဲခူး	ပဲခူး	ပဲခူး	ပဲခူး	ပဲခူး	ပဲခူး	ပဲခူး	ပဲခူး	ပဲခူး	ပဲခူး	ပဲခူး	ပဲခူး

ရှာသိခွင့်လဲယော့ဆရာစစ်ခြင်းနှင့်စေ့စေ့ခြင်း

အုပ်စု - ပူးပေါင်း

ကျေးဇူး - လားကော့

- ယခုရေးဆွဲထားသောရှာသိခွင့်လဲယော့တွင် ငြိမ်းပျဉ်ရေး၊ ရှာသိစဉ်၊ ဝင်ငွေ ယူပုံ၊ အကုန်ပုံ၊ လက်ခံပုံ၊ ဆက်သွယ်ရေး ဘဏ်အသုံးပြုပုံ၊
- နှစ်စဉ်လဲယော့မှ အချက်အလက်ရှာသိစဉ်မှာ ယာယီစီမံကိန်း ယူပုံ၊ ခွဲစတင်ကောင်၊ ဖွဲ့စည်းအဖွဲ့အစည်း၊ ကျွန်ုပ်တို့၏ ဖွဲ့စည်းပုံနှင့် ကွဲပြားခြားနားမှုများကို ရှင်းပြရမည် ဖြစ်ကြောင်း သိရပါသည်။
- ငြိမ်းပျဉ်ရေးတွင် စပါး၊ ကြေးမုံ၊ အစားအသွယ် ငြိမ်းပျဉ်ရေး၊ ဖွဲ့စည်းပုံ၊ ပုံစံ၊ အရင်းအမြစ်၊ သီးစသော သီးခြားဖွဲ့စည်းမှုများကို စာအုပ်တွင် ရှာသိအလျဉ်း အရည်အသွေး ငြိမ်းပျဉ်ရေးပါသည်။
- ဝင်ငွေရရှိသောလများမှာ လာသည့်လမှ အချက်အလက်ဝင်ငွေရရှိမှုများကို ကျွန်ုပ်တို့၏ တွင် ဝင်ငွေရရှိမှုနှင့် နှိုင်းယှဉ်ပါသည်။
- ယူပုံ၊ အကုန်ပုံ၊ လက်ခံပုံ၊ ဆက်သွယ်ရေး ဘဏ်အသုံးပြုပုံ၊ ကျွန်ုပ်တို့၏ လာသည့် စာပိုဒ်တွင်၊ အချက်အလက်အရ နှိုင်းယှဉ်ပါသည်။ ဝါဆို၊ ဝါဆို၊ စေတနာလင်း၊ သီတင်းကျွတ်၊ တန်ဆောင်မုန်းလများ တွင် အလုပ်များ သော အချက်အလက် သိရပါသည်။
- နေ့စဉ် သီတင်းကျွတ်ပတ်၊ ပတ်၊ ဆက်သွယ်ရေး အသုံးအစားကောင်၊ ဖွဲ့စည်းပုံ၊ ဖွဲ့စည်းပုံနှင့် အချက်အလက်များကို ရှင်းပြရမည် ဖြစ်ပါသည်။

၃။ ဥစ္စာရေးကြွယ်ဝမှုပြဇယား (Wealth Ranking)

အုပ်စု - ပျဉ်းမလ
 ဥစ္စာရေးကြွယ်ဝမှုပြဇယား - ၇၀၅ - ၇၀၆ - ၇၀၇
 ရက်စွဲ - ၂၀. ၆. ၂၀၁၄
 ရက်စွဲ - ၂၀. ၆. ၂၀၁၄

အဆင့်	သတ်မှတ်ချက်	အိမ်ထောင်စု အရေအတွက်	ရာခိုင်နှုန်း
အဆင့် ပြေစောအုပ်စု	- ၆၅		
အရပ်အလတ် အုပ်စု	ဆိုင်ကယ်၊ ကျွဲ၊ နွား၊ ဆိတ် ပျဉ်ထောင်အိမ်၊ ဒွါ၊ မြေ၊ ကွမ်း၊ ငါး	၃၂	၆၆.၆
အဆင့်မပြေစော အုပ်စု	ပျဉ်ထောင်အိမ်၊ ဒါ၊ အိမ်၊ ဆိတ် ဝက်၊ ကောက်အုတ်၊ ငှက်၊ ကျား၊ ငါး	၁၄	၃၀.၄

ပါဝင်သူစုစု - ၇၀၅ - ၇၀၆ - ၇၀၇
 ၆ - ၁၆

၄။ ကျားမ ပင့်ကူအိမ်သုံးသပ်ခြင်း (Cob Web)

ပင့်ကူအိမ်သုံးသပ်ခြင်း (အဖျားသား) + (အဖျားသား)

ဒုဗ္ဗိ - ပုဂံပေ

ကျေးဇူး - ဟူးမကချီ

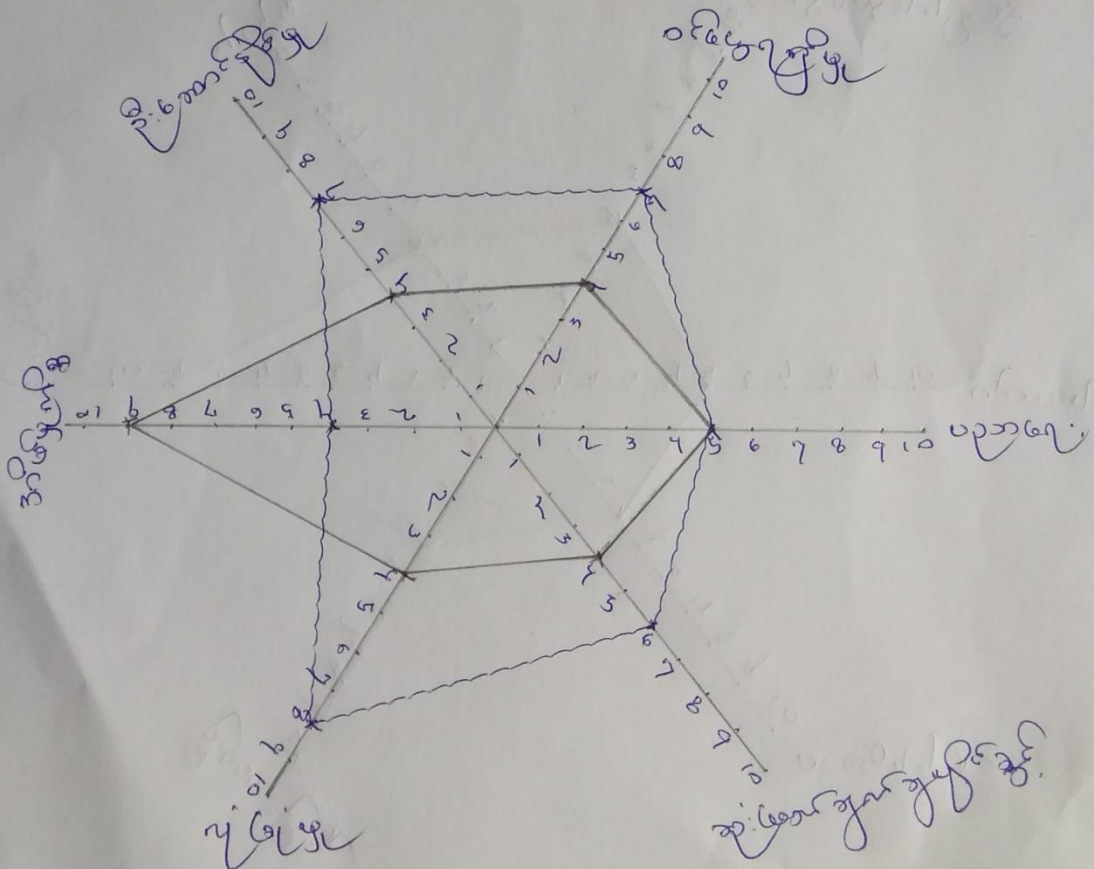

ပင်ကုအိမ်သုံးသပ်ခြင်း နှင့် ရေစွန်းခြင်း

အုတ်စိုက် - ဗိုလ်မလေ
ကျေးဇူး - လားရှိုး

ရက်စွဲ - ၂၃.၆.၂၀၁၇

- လားရှိုးကျေးဇူးပင်ကုအိမ်သုံးသပ်ခြင်းတွင် အမျိုးသားများသည်

ဦးဆောင်ခြင်းဖြင့်၊ ဝင်ရောက်ခြင်းဖြင့် အလုပ်အကိုင်အခွင့်အလမ်း တွင် အမျိုး
မျိုး ထက် အမြတ်များစွာ ရရှိသည်ကို တွေ့ရှိရပါသည်။

- လာဘ်ရေးတွင် အမျိုးသမီးနှင့် အမျိုးသားတို့ တွဲဖက်ရပါသည်။

- အမျိုးသမီးများသည် အိမ်မှုကိစ္စတွင် အမျိုးသားများထက် အမြတ်ပို
များစွာ ရရှိသည်ကို တွေ့ရှိရပါသည်။

- အမျိုးသမီးများ အမြတ်ရရှိခြင်းမှာ အိမ်မှုကိစ္စတွင် အချိန်ကုန်ထုတ်
ပေးသည့် အလုပ်အကိုင်အခွင့်အလမ်းများဖြင့် ရရှိခြင်းတို့ဖြစ်ပါသည်။

ကျေးဇူးပြု၍ ခြေစာမင်္ဂလာအား အတည်ပြုပါ။

ဒုဗျာ - ပုဂံ

ကျေးဇူး - ဟင်္သာတ

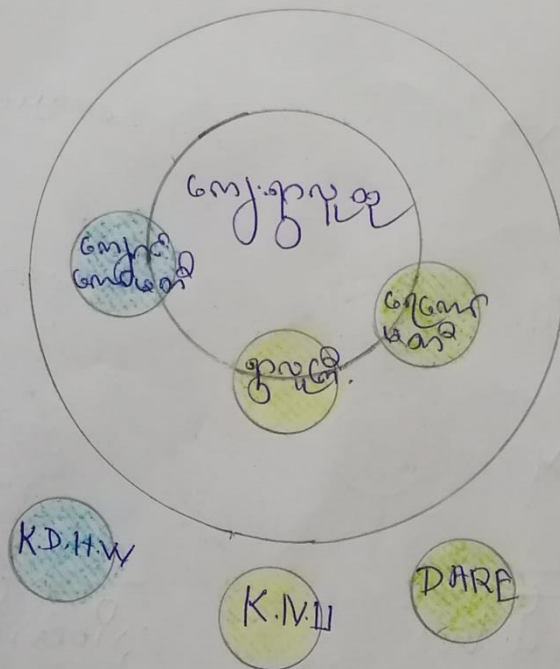

အဖွဲ့အစည်း ချိတ်ဆက်ရေးစာတမ်း ရေးသားခြင်း

အုပ်စု - ပျံပေး

ရက်စွဲ - ၂၃.၆.၂၀၁၉

ကျေးဇူး - ကားကောင်း

- ဤတွင် အဖွဲ့အစည်း (၃) ဖွဲ့ရှိသည်။ (ပင်ပ အဖွဲ့အစည်း (၃) ဖွဲ့ရှိသည်။
- ဤတွင် အဖွဲ့အစည်း သုံးဖွဲ့မှာ ကျေးဇူးလူကြီး၊ မြေကောက်ရေး ကျောင်း ကောက်ရေးတို့ ဖြစ်သည်။
- ပင်ပ အဖွဲ့မှာ ကျေးဇူး K.M.U, DARE, KDHW တို့ ဖြစ်သည်။
- ကျေးဇူးလူကြီး အဖွဲ့သည် ကျေးဇူး၏ အစီအမံများအရ အဖွဲ့ ဖြစ်သည်။
- K.M.U အဖွဲ့သည် ကျေးဇူး၏ အဖွဲ့အစည်း အဖွဲ့ ချိတ်ဆက်ရေး ဖြစ်သည်။

၇။ ကော်မတီဝင်များရွေးချယ်ခြင်းနှင့် ကျေးရွာဖွံ့ဖြိုးရေးအစီအစဉ် ဆောင်ရွက်မှုမှတ်တမ်း



၈။ ကျေးရွာအချက်အလက်များ(PC 1)

ပုံစံ - ၈ - ၁ ကျေးရွာအခြေခံအချက်အလက်များ (Form PC 1)

လမ်းညွှန်ချက်၊ ကျေးရွာတစ်ရွာသို့ ပထမဆုံးမိတ်ဆက်ခရီးသွားရောက်သောအခါ လူထုစည်းရုံးရေးမှူးသည် ကျေးရွာခေါင်းဆောင်များအားကျေးရွာအချက်အလက်များကိုမေတ္တာရပ်ခံ၍တောင်းခံရမည်။ ဤအချက်အလက်များကိုစီမံကိန်းမိတ်ဆက်အစည်းဝေးမတိုင်မီတောင်းခံရမည်။ စီမံကိန်းမိတ်ဆက်အစည်းဝေးတွင် လူထုစည်းရုံးရေးမှူးသည် ဤအချက်အလက်များအား စစ်ဆေးပြီး မှန်ကန်အောင်ပြုလုပ်ရမည်။ ပြီးနောက်တွင် လူထုစည်းရုံးရေးမှူးမှ သတင်းအချက်အလက်ထဲသို့ Tablets မှ တဆင့် ဖြည့်သွင်းရမည်။

ကျေးရွာခေါင်းဆောင် အမည် ဦးကျော်မယ်	ကျေးရွာခေါင်းဆောင်၏ ဖုန်းနံပါတ် ၀၉ ၈၈၀၁၆၂၄၄	လူထုစည်းရုံးရေးမှူး၏အမည် စောသန်းစော်
ပြည်နယ်/တိုင်းဒေသကြီး ကရင်	မြို့နယ် ဖျိုင်၊ ဟွဲ	ကျေးရွာအုပ်စု ဖိုးမပေ
		ကျေးရွာ ခလံ၊ နှို (လားကန်)

က။ လူဦးရေ

လူမျိုးစု	အိမ်ထောင်စုအရေအတွက်	ကိုးကွယ်သည့်ဘာသာ	အိမ်ထောင်စုအရေအတွက်
ဓဏကရင် လူမျိုးစု (၁)-----	၄၆	ဗုဒ္ဓ ဘာသာ(၁)-----	၃၃
လူမျိုးစု (၂)-----		ခရစ်ယာန် ဘာသာ(၂)-----	၁၃
လူမျိုးစု (၃)-----		ဘာသာ(၃)-----	
လူမျိုးစုရော-----		ဘာသာရော-----	
အခြား			
အရေအတွက်			
မသန်စွမ်းသူများ	၃		
သက်ကြီးရွယ်အိုများ (၆၅ နှစ် နှင့် အထက်)	၁၁		
စစ်ဘေးရှောင်	၀		

	အမျိုးသား(အရေအတွက်)	အမျိုးသမီး(အရေအတွက်)	စုစုပေါင်းအရေအတွက်
လူဦးရေ	၁၃၁	၁၂၃	၂၅၄
လူမျိုးစု (၁)- <u>ခက်ကလောင်</u>	၁၃၁	၁၂၃	၂၅၄
လူမျိုးစု (၂)-----			
လူမျိုးစု (၃)-----			
အခြား			
အိမ်ထောင်ဦးစီး	၄၀	၆	၄၆

(ခ)အခြေခံအဆောက်အအုံ အသုံးအဆောင်များ

စာသင်ကျောင်း	အမှတ် ခြံပိ	ကျန်းမာရေး	အမှတ် ခပ်ပါ	ဘာသာရေးအဆောက် အအုံများ	အမှတ် ခြံပိ
အထက်တန်းကျောင်း	<input type="checkbox"/>	ဆေးရုံ	<input type="checkbox"/>	စေတီ	<input type="checkbox"/>
အလယ်တန်းကျောင်း	<input type="checkbox"/>	ကျန်းမာရေးဌာန	<input type="checkbox"/>	ဘုန်းကြီးကျောင်း	<input type="checkbox"/>
မူလတန်းကျောင်း	<input checked="" type="checkbox"/>	ကျန်းမာရေးဌာနခွဲ	<input type="checkbox"/>	ဟိန္ဒူဘုရားကျောင်း	<input type="checkbox"/>
မူကြိုကျောင်း	<input type="checkbox"/>	ဆေးပေးခန်း	<input type="checkbox"/>	ခရစ်ယာန်ကျောင်း	<input type="checkbox"/>
အခြား	<input type="checkbox"/>	အခြား	<input type="checkbox"/>	ဗလီ	<input type="checkbox"/>
				အခြား	<input type="checkbox"/>
မှတ်ချက်		မှတ်ချက်		မှတ်ချက်	
<u>ကျွန်ုပ်တို့အဖွဲ့အစည်း</u>					

(၁) ကျွမ်းကျင်သူများမှတ်တမ်း (ကျေးရွာတွင်နေထိုင်သော သို့မဟုတ် တခြားရွာမှလာရောက်သောကျွမ်းကျင်သူများ)

(၁) စာသင်ကျောင်း			(၂) ကျန်းမာရေး			(၃) လက်မှုပညာရှင်		
	ရွာတွင်နေထိုင်သူ	အခြားရွာမှလာသူ		ရွာတွင်နေထိုင်သူ	အခြားရွာမှလာသူ		ရွာတွင်နေထိုင်သူ	
မူလတန်းပြဆရာ/မ	<input checked="" type="checkbox"/>	<input checked="" type="checkbox"/>	ဆရာဝန်	<input type="checkbox"/>	<input type="checkbox"/>	လက်သမား	<input checked="" type="checkbox"/>	
အထက်တန်းပြဆရာ/မ	<input type="checkbox"/>	<input type="checkbox"/>	လက်ထောက်ကျန်းမာရေးမှူး	<input type="checkbox"/>	<input type="checkbox"/>	ပန်းရံ	<input type="checkbox"/>	
အလယ်တန်းပြဆရာ/မ	<input type="checkbox"/>	<input type="checkbox"/>	အမျိုးသမီးကျန်းမာရေးဆရာမ	<input type="checkbox"/>	<input type="checkbox"/>	လှုပ်စစ်ကျွမ်းကျင်၊ မီးသမား	<input type="checkbox"/>	
မူကြိုဆရာ/မ	<input type="checkbox"/>	<input type="checkbox"/>	သားဖွားဆရာမ	<input type="checkbox"/>	<input type="checkbox"/>	ရေပိုက်သွယ်သူ	<input checked="" type="checkbox"/>	
အခြား	<input type="checkbox"/>	<input type="checkbox"/>	ပြည်သူ့ကျန်းမာရေးလုပ်သား	<input type="checkbox"/>	<input type="checkbox"/>	စက်ပြင်ဆရာ	<input type="checkbox"/>	
မှတ်ချက်			မှတ်ချက်			မှတ်ချက်		

(ဃ) ကျေးရွာသို့ ရောက်ရှိနိုင်သည့်လမ်းအခြေအနေ / ကျေးရွာတစ်ရွာသည် ၎င်း၏ကျေးရွာအုပ်စုနှင့် ဆက်သွယ်ထားသော လမ်းအခြေအနေ (အောက်ပါတို့ကိုဝိုင်းပါ)

ကျောက်ကြမ်းလမ်း: ကတ္တရာလမ်း: ကွန်ကရစ်လမ်း: မော်တော်ဆိုင်ကယ်လမ်း ✓
 ကျောက်ခင်းလမ်း: မြေသွားလမ်း ✓ လူသွားလမ်း ✓ အခြား: _____

(င) ကျေးရွာဖွံ့ဖြိုးမှုစီမံချက်

ဝိုင်းပါ

- (၁) လူထုဗဟိုပြုစီမံကိန်းမစတင်မီ ဤကျေးရွာတွင်ကျေးရွာဖွံ့ဖြိုးမှု စီမံချက်ရှိခဲ့ပါသလား? ရှိပါသည် / မရှိပါ / မသိပါ
- (၂) ရှိခဲ့ပါလျှင် ဤစီမံချက်ကို မည်သည့် ခုနှစ်တွင်ပြင်ဆင်ခဲ့ပါသနည်း? ၂၀၁၈ နှစ်----- / မသိပါ
- (၃) ဤစီမံချက်ကို ဖြိုးနယ်မှအတည်ပြုခဲ့ပါသလား? ပြုခဲ့ပါသည် / မပြုခဲ့ပါ / မသိပါ

(ဂ) ကျွမ်းကျင်သူများမှတ်တမ်း (ကျေးရွာတွင်နေထိုင်သော သို့မဟုတ် တခြားရွာမှလာရောက်သော ကျွမ်းကျင်သူများ)

(၁) စာသင်ကျောင်း			(၂) ကျန်းမာရေး			(၃) လက်မှုပညာရှင်		
	ရွာတွင်နေထိုင်သူ	အခြားရွာမှလာသူ		ရွာတွင်နေထိုင်သူ	အခြားရွာမှလာသူ		ရွာတွင်နေထိုင်သူ	အခြားရွာမှလာသူ
မူလတန်းပြဆရာ/မ	<input checked="" type="checkbox"/>	<input checked="" type="checkbox"/>	ဆရာဝန်	<input type="checkbox"/>	<input type="checkbox"/>	လက်သမား	<input checked="" type="checkbox"/>	
အထက်တန်းပြဆရာ/မ	<input type="checkbox"/>	<input type="checkbox"/>	လက်ထောက်ကျန်းမာရေးမှူး	<input type="checkbox"/>	<input type="checkbox"/>	ပန်းရံ	<input type="checkbox"/>	
အလယ်တန်းပြဆရာ/မ	<input type="checkbox"/>	<input type="checkbox"/>	အမျိုးသမီးကျန်းမာရေးဆရာမ	<input type="checkbox"/>	<input type="checkbox"/>	လျှပ်စစ်ကျွမ်းကျင်သမား	<input type="checkbox"/>	
မူကြိုဆရာ/မ	<input type="checkbox"/>	<input type="checkbox"/>	သားဖွားဆရာမ	<input type="checkbox"/>	<input type="checkbox"/>	ရေစိုက်သွယ်သူ	<input checked="" type="checkbox"/>	
အခြား	<input type="checkbox"/>	<input type="checkbox"/>	ပြည်သူ့ကျန်းမာရေးလုပ်သား	<input type="checkbox"/>	<input type="checkbox"/>	စက်ပြင်ဆရာ	<input type="checkbox"/>	
မှတ်ချက်			မှတ်ချက်			မှတ်ချက်		

(ဃ) ကျေးရွာသို့ ရောက်ရှိနိုင်သည့်လမ်းအခြေအနေ / ကျေးရွာတစ်ရွာသည် ၎င်း၏ကျေးရွာအုပ်စုနှင့် ဆက်သွယ်ထားသောလမ်းအခြေအနေ (အောက်ပါတို့ကို ဝိုင်းပါ)

ကျောက်ကြမ်းလမ်း: _____ ကတ္တရာလမ်း: _____ ကွန်ကရစ်လမ်း: မော်တော်ဆိုင်ကယ်လမ်း ✓
 ကျောက်ခင်းလမ်း: မြေသားလမ်း ✓ လှသွားလမ်း ✓ အခြား: _____

(င) ကျေးရွာဖွံ့ဖြိုးမှုစီမံချက်

ပိုင်းပါ

(၁) လူထုဗဟိုပြုစီမံကိန်းမစတင်မှီ ဤကျေးရွာတွင် ကျေးရွာဖွံ့ဖြိုးမှု စီမံချက်ရှိခဲ့ပါသလား? ရှိပါသည် / မရှိပါ / မသိပါ

(၂) ရှိခဲ့ပါလျှင် ဤစီမံချက်ကို မည်သည့် ခုနှစ်တွင် ပြင်ဆင်ခဲ့ပါသနည်း? ၂၀၁၈ နှစ် / မသိပါ

(၃) ဤစီမံချက်ကို မြို့နယ်မှ အတည်ပြုခဲ့ပါသလား? ပြုခဲ့ပါသည် / မပြုခဲ့ပါ / မသိပါ

၉။ စီမံကိန်းစက်ဝန်းအချိန်ဇယား(PC 2)

ပုံစံ - ၀ - ၂ - စီမံကိန်းစက်ဝန်းအချိန်ဇယား (PC 2)

လမ်းညွှန်ချက်၊ သက်ဆိုင်ရာလူထုစည်းရုံးရေးမှူး/လက်ထောက်နည်းပညာမှူးများမှ ဤပုံစံကို ဖြည့်သွင်းရမည်။ စီမံကိန်းစက်ဝန်းအဆင့်တစ်ခုစီပြီးစီးတိုင်း ကျေးရွာနှင့် ကျေးရွာအုပ်စုအတွက် စည်းရုံးရေးမှူး/ဝန်ထမ်း အမည် ဖော သန့်.မက်

နေ့စွဲ ၅.၇.၂၀၁၄ စက်ဝန်းအားအမှတ်ခြစ်ပါ စက်ဝန်း(၁) စက်ဝန်း(၂) စက်ဝန်း(၃) စက်ဝန်း(၄)

ပြည်နယ်/တိုင်း မာဂဇ် မြို့နယ် ပျဉ်းဘွဲ့ ကျေးရွာအုပ်စု ပျဉ်းပလေ ကျေးရွာ ဖော သန့် (ခ) ဦးစိုး

စီမံကိန်းဆောင်ရွက်မှုအဆင့်များ	နေ့စွဲ		အစည်းအဝေးတွင်တက်ရောက်သူအရေအတွက်					
	စတင်သည့် နေ့	ပြီးဆုံး သည့်နေ့	အမျိုးသား အရေအတွက်	အမျိုးသမီး အရေအတွက်	အိမ်ထောင်စု အရေအတွက်	လူမျိုးစုတက်ရောက်သူ အရေအတွက် နှင့် လူမျိုးစုအမည်	အိမ်ထောင်စု ပေါင်း	အိမ်ထောင်စု %
၁။ ကျေးရွာစီမံကိန်း မိတ်ဆက်အစည်းအဝေး	၂၃.၆.၁၄	၂၃.၆.၁၄	၁၀	၁၆	၂၆	၂၆ ဝဏ္ဏမာဂဇ်	၄၆	၅၆.၅၂%
၂။ ကျေးရွာဖွံ့ဖြိုးရေး စီမံချက်ရေးဆွဲခြင်းအစည်းအဝေး	၂၃.၆.၁၄	၂၃.၆.၁၄	၁၀	၁၆	၂၆	၂၆ ဝဏ္ဏမာဂဇ်	၄၆	၅၆.၅၂%
၃။ ကျေးရွာအုပ်စု လုပ်ငန်းဆုံးဖြတ်ချက်ချသည့် အစည်းအဝေး	၂၆.၆.၁၄	၂၆.၆.၁၄	၁၈	၅	၂၃	၂၃ ဝဏ္ဏမာဂဇ်		
၄။ မြို့နယ်အဆင့် စီမံကိန်းရေးဆွဲရေး နှင့် အကောင်အထည်ဖော်ရေးကော်မတီ၏ စီမံကိန်း သုံးသပ်မှု အစည်းအဝေး			မလို	မလို	မလို	မလို		
၅။ မြို့နယ် စီမံကိန်းရေးဆွဲရေး နှင့် အကောင်အထည်ဖော်ရေး ကော်မတီ၏ဆုံးဖြတ်မှုကို ရွာသို့ အသိပေး အကြောင်းကြားသည့် အစည်းအဝေး								
၆။ စီမံကိန်းလုပ်ငန်းဆွဲစီမံချက်ရေးဆွဲခြင်း အစည်းအဝေး								
၆.၁။ စီမံကိန်းလုပ်ငန်း အကောင်အထည်ဖော်ရေးအစီအစဉ် ရေးဆွဲခြင်း								

၁၀၈ ကျေးရွာဖွံ့ဖြိုးရေးဦးစားပေးအစီအစဉ် (PC 3)

ပုံစံ - ၈-၃ ကျေးရွာဖွံ့ဖြိုးရေး ဦးစားပေးအစီအစဉ် (Form PC 3)

လမ်းညွှန်ချက်၊ အထောက်အကူပြု ကော်မတီသည် လူထုစည်းရုံးရေးမှူးအကူအညီဖြင့် ဤပုံစံကိုပြည့်စုံအောင် ဖြည့်သွင်းရမည်။	အဆင့်(၃)ကျေးရွာမှိုင်းမှိုင်းချက်အစည်းအဝေးပြီးဆုံးသောအခါ ကျေးရွာစီမံကိန်း
လူထုစည်းရုံးရေးမှူး/ဝန်ထမ်း အမည်	ဖေ သန့်-မောင်
နေ့စွဲ	၂၇.၆.၂၀၁၇
ပြည်နယ်/တိုင်း	မရဋ်
မြို့နယ်	ပျဉ်းမနား
ကျေးရွာအုပ်စု	ပျဉ်းမနား
ကျေးရွာ	ခလံ့

က။ အခက်အခဲအတားအဆီးများအားဆွေးနွေးခြင်း - ယခုလက်ရှိအခြေအနေတွင်ကျေးရွာဖွံ့ဖြိုးတိုးတက်ရေးအတွက် အဓိကအခက်အခဲအတားအဆီးများသည် မည်သည့်များဖြစ်ပါသနည်း။ (အမျိုးသား/သမီး အနည်းဆုံးအခက်အခဲ ၅ ခုစီဖော်ပြပါ)

အုပ်စုဖွဲ့ဆွေးနွေးမှုများမှ တင်ပြသောအခက်အခဲအတားအဆီးများ

လမ်းပန်းဆက်သွယ်ရေးမကောင်းရင် အခက်အခဲ ဖြစ်ပါသည်။	<input type="checkbox"/> ကျား <input type="checkbox"/> မ <input checked="" type="checkbox"/> ကျား+မ
အထူးအခက်အခဲအတားအဆီးများ မရှိပါ။	<input type="checkbox"/> ကျား <input type="checkbox"/> မ <input checked="" type="checkbox"/> ကျား+မ
စာသင်ကျောင်းမရှိပါ။	<input type="checkbox"/> ကျား <input type="checkbox"/> မ <input checked="" type="checkbox"/> ကျား+မ
ကျေးရွာအုပ်စုအတွင်း မြေယာမရှိပါ။	<input type="checkbox"/> ကျား <input checked="" type="checkbox"/> မ <input type="checkbox"/> ကျား+မ
လူမှုစီးပွားမကောင်းပါ။	<input type="checkbox"/> ကျား <input type="checkbox"/> မ <input checked="" type="checkbox"/> ကျား+မ

မ။ များမနားမြို့နယ်၊ မရဋ်မြို့နယ်၊ ပျဉ်းမနားမြို့နယ်၊ အထူးအခက်အခဲအတားအဆီးများ (အစုအဝေး) (၈+၈)

၉။ များမနားမြို့နယ် - နောင်လာမည့် (၅)နှစ် အတွင်း ကျေးရွာဖွံ့ဖြိုးရေး မျှော်မှန်းချက်များအား တင်ပြပါ။

အုပ်စုဖွဲ့ဆွေးနွေးမှုများမှ တင်ပြသောအခက်အခဲအတားအဆီးများ

လမ်းပန်းဆက်သွယ်ရေးမကောင်းရင် အခက်အခဲ ဖြစ်ပါသည်။	<input type="checkbox"/> ကျား <input type="checkbox"/> မ <input checked="" type="checkbox"/> ကျား+မ
အထူးအခက်အခဲအတားအဆီးများ မရှိပါ။	<input type="checkbox"/> ကျား <input type="checkbox"/> မ <input checked="" type="checkbox"/> ကျား+မ
စာသင်ကျောင်းမရှိပါ။	<input type="checkbox"/> ကျား <input type="checkbox"/> မ <input checked="" type="checkbox"/> ကျား+မ
ကျေးရွာအုပ်စုအတွင်း မြေယာမရှိပါ။	<input type="checkbox"/> ကျား <input checked="" type="checkbox"/> မ <input type="checkbox"/> ကျား+မ
လူမှုစီးပွားမကောင်းပါ။	<input type="checkbox"/> ကျား <input type="checkbox"/> မ <input checked="" type="checkbox"/> ကျား+မ

မ။ များမနားမြို့နယ်၊ မရဋ်မြို့နယ်၊ ပျဉ်းမနားမြို့နယ်၊ အထူးအခက်အခဲအတားအဆီးများ (အစုအဝေး) (၈+၈)

၈။ လူထုပီပဲကိန်း၏ လာမည့် (၄)နှစ်အတွက် အကျိုးဝင်သော ဦးစားပေး ဖွံ့ဖြိုးတိုးတက်မှု လုပ်ငန်း အစီအစဉ်များအားဖော်ပြပါ။

ဦးစားပေး အဆင့် သတ်မှတ်ချက်	ကျေးရွာအတွက် ဦးစားပေး ဖွံ့ဖြိုးတိုးတက်မှု လုပ်ငန်းစဉ်များ	အဆိုပြုသူ (အမျိုးသားများ/ အမျိုးသမီးများ/ အမျိုးသား+ အမျိုးသမီး)	အခန်းကဏ္ဍ	ခန့်မှန်း ကုန်ကျစရိတ်	အကျိုးခံစားခွင့်ရှိသူခန့်မှန်းခြေအရေအတွက်		
					ကျား	မ	ပေါင်း
၁	ရွာဖွဲ့ရေး အလုပ်များ	မ + မ			၁၃၁	၁၂၃	၂၅၄
၂	ရွာဖွဲ့ရေး အလုပ်များ	မ + မ			၁၃၁	၁၂၃	၂၅၄
၃	စာသင်ကျောင်း	မ + မ			၁၃၁	၁၂၃	၂၅၄
၄	ရေပိုက်ရေးလုပ်ငန်း	မ + မ			၁၃၁	၁၂၃	၂၅၄
၅	ဆွဲကန်ရေးလုပ်ငန်း	မ + မ			၁၃၁	၁၂၃	၂၅၄
၆	မ.စ. ကျောင်း	မ + မ			၁၃၁	၁၂၃	၂၅၄
၇	ရေဝ. မ. ဆွဲ	မ + မ			၁၃၁	၁၂၃	၂၅၄

၈။ လူထုပီပဲကိန်း၏ လာမည့် (၄) နှစ်အတွက် အကျိုးဝင်သော ဦးစားပေး ဖွံ့ဖြိုးတိုးတက်မှု လုပ်ငန်း အစီအစဉ်များအားဖော်ပြပါ။

အဆင့်	ကျေးရွာအတွက် ဦးစားပေး ဖွံ့ဖြိုးတိုးတက်မှု လုပ်ငန်းစဉ်များ	အဆိုပြုသူ (အမျိုးသားများ/ အမျိုးသမီးများ/ အမျိုးသား+ အမျိုးသမီး)	အခန်းကဏ္ဍ
၁	ငွေကူပျံ့နှံ့ရေး	မ	ငွေကူ ပျံ့နှံ့ရေး
၂	ငွေကူ ပျံ့နှံ့ရေး	မ	ငွေကူ ပျံ့နှံ့ရေး
၃	မေ့ဇာတ် ပြဿနာ	မ	မေ့ဇာတ် ပြဿနာ
၄	လူမှုဆက်သွယ်ရေး	မ + မ	လူမှု ဆက်သွယ်ရေး
၅	အဖွဲ့အစည်း	မ	လူမှု ဆက်သွယ်ရေး

ခေါင်းစောင်၊ ကျေးရွာပီပဲကိန်းအထောက်အကူပြုကော်မတီမှအတည်ပြုသည်။

အမည် ----- လက်မှတ် ----- နေ့စွဲ -----

အစည်းဝေးမှတ်တမ်း

အုပ်စု - ဖိုပေ

ကျေးဇူး - လားကော့

ရက်စွဲ - 23.6.2019

နေရာ - ရွာလူကြီးအိမ်

ပ-ဒ ကြိမ်ကျေးဇူးအစည်းအဝေး

ရှေ့ဦးစွာတက်ရောက်လာသော ရွာသူရွာသားများ ကျစ်စာရင်၊
 ကောက်ခံပါသည်။ ကျေးဇူးလူကြီးက အဖွဲ့မှာ စကားလေး ကြားပါသည်။
 ဆက်လက်ပြီး စည်းရုံးရေးများက အစည်းအဝေး ပြုလုပ်ရန် ရည်ရွယ်
 ကျင့်ကြံ လုပ်ပါသည်။ စီမံကိန်း မိတ်ဆက် (၁၅) ချက် ကျင့်လုပ်ရန် လုပ်
 ပါသည်။ စီမံကိန်း စက်ဝိုင်း အကြောင်း ကျင့်လုပ်ရန် လုပ်ပါသည်။
 ကျေးဇူးကော်မတီဝင်များ လောင်းလှူမှု မရှိဘဲ ရွာသူရွာသားများ ရှေ့မှောက်
 တွင် ဖေးဖော် ဖော် အားပေး လောင်းလှူမှု မရှိသော ကော်မတီဝင်များ
 က ရွေးချယ်ထားသော ကော်မတီဝင် (၁) ဦး ကျင့်လုပ်ရန် အတည်ပြု
 သတ်မှတ်ပါသည်။ ဆက်လက်၍ ကော်မတီဝင်များ ပုဂ္ဂိုလ် ရာစု ဖြစ်အောင်
 ရန်ပုံငွေ ရောင်းရန် ပြုလုပ် ကျင့်လုပ်ပါသည်။ ကော်မတီဝင်များ ဖော်
 တာဝန်ဝတ္တရား အကြောင်း လုပ်ရန် လုပ်ပါသည်။ စီမံကိန်း
 ပြုလုပ်ရန် ခွဲများ ကျင့်လုပ် စနစ်ဆိုင် လုပ်ရန် ရွေးချယ်စေဖို့ အ
 ကျိုးဝင်အကျိုးမဝင် ပြုလုပ်ရန် ခွဲများ ကျင့်လုပ် လုပ်ပါသည်။

၁၂။ ကဏ္ဍအလိုက်ဦးစားပေးဖွံ့ဖြိုးရေးလုပ်ငန်းစဉ်များ

ကဏ္ဍအလိုက်ဦးစားပေးလုပ်ငန်းချုပ်ပေးစာ

ကျေးရွာ - ဟင်းကော့ခို ကျေးရွာအုပ်စု - ပျံပူပေ

ကဏ္ဍ	ဦးစားပေးစာအဖွဲ့	လုပ်ငန်းအမျိုးအစား	အဆိုပြုသူ			ပိုင်ဆိုင်မှု	စတာကပုံမည် (အဖွဲ့အစည်း(သို့) ဌာန)	မှတ်ဉာဏ်
			ကျား	မ	ကျား+မ			
အခြေခံစာအုပ်အဖွဲ့ (လမ်း၊ တံတား၊ ရေဖျော်စိုက်ရေး၊ ဒြပ်ထုရေး)	၁	စွာအဖွဲ့: ဆက်လက်			✓	၂၀၁၉	CDP, DRD	
	၂	စွာအဖွဲ့: စာတင်			✓	၂၀၁၉	CDP, DRD	
	၄	မေ့မိမိ၊ မေ့မိမိ			✓	၂၀၂၀	CDP, DRD	
	၅	စွာအဖွဲ့: လမ်းဖျော်			✓	၂၀၂၀	CDP, DRD	
ကျေးရွာ၊ မြေဖွဲ့ရေး၊ ကဏ္ဍ (ယူဆရေး၊ ကျေးစာရေး၊ နှစ်စဉ်စာအုပ်အဖွဲ့)	၃	စာအုပ်ဖျော်			✓	၂၀၂၁	CDP, ပညာရေး	
	၆	မေ့မိမိ၊ မေ့မိမိ			✓	၂၀၂၁	CDP, ပညာရေး	
	၇	စာအုပ်ဖျော်			✓	၂၀၂၁	CDP, ကျေးစာရေး	
အောက်ဖွဲ့ဝင်ကျေးရွာ	၁	မေ့မိမိ		✓			စွာအဖွဲ့	
	၂	စွာအဖွဲ့: မေ့မိမိ	✓				စွာအဖွဲ့	
	၃	မေ့မိမိ		✓			စွာအဖွဲ့	
အောက်ဖွဲ့ဝင်ကျေးရွာ		မေ့မိမိ			✓		စာအုပ်	
		စွာအဖွဲ့	✓				စာအုပ်	

