



ပြည်ထောင်စုမြန်မာနိုင်ငံတော်အစိုးရ  
 စိုက်ပျိုးရေး၊ မွေးမြူရေးနှင့် ဆည်မြောင်းဝန်ကြီးဌာ  
 ကျေးလက်ဒေသဖွံ့ဖြိုးတိုးတက်ရေးဦးစီးဌာန

National Community Driven Development Project  
 လူထုဖွံ့ဖြိုးစီမံကိန်း၊ လှိုင်းဘွဲ့မြို့နယ်

ကျေးရွာဖွံ့ဖြိုးရေးအစီအစဉ်



ပိုးပလေကျေးရွာအုပ်စု  
 မောဖိုးကလိုးကျေးရွာ



## မာတိကာ

<u>စဉ်</u>	<u>အကြောင်းအရာ</u>	<u>စာမျက်နှာ</u>
၁။	လှိုင်းဘွဲ့မြို့နယ်အခြေပြမြေပုံ .....	၁
၂။	ကျေးရွာမြေပုံ (တည်နေရာ) .....	၂
၃။	အုပ်စုတွင်ပါဝင်သော ကျေးရွာများစာရင်း .....	၃
၄။	ကျေးရွာအခြေခံအချက်အလက်များ (ကျေးရွာသမိုင်းကြောင်း) .....	၄-၅
၅။	လူထုပူးပေါင်းပါဝင်သော လူမှုဆန်းစစ်ခြင်းနှင့် အကဲဖြတ်ခြင်း လုပ်ငန်းစဉ် (PSA/PRA) အကျဉ်းချုပ်ဇယား .....	၆
၆။	ကျေးရွာဖွံ့ဖြိုးရေးအစီအစဉ်အတွက်အသုံးပြုခဲ့သော PRA tools တစ်ခုချင်းစီအတွက် သုံးသတ်ချက်များ	
	၁။ ကျေးရွာလူမှုရေးနှင့်အရင်းအမြစ်ပြမြေပုံ (Social Map) .....	၇-၈
	၂။ ရာသီခွင်ပြပြကွဲဒီဇိုင်း (Seasonal Cleander) .....	၉-၁၀
	၃။ ဥစ္စာနေကြွယ်ဝမှုပြဇယား (Wealth Ranking) .....	၁၁-၁၂
	၄။ ကျား၊မ ပင့်ကူအိမ်သုံးသပ်ခြင်း (Cob Web) .....	၁၃-၁၄
	၅။ အရင်းအမြစ်အသုံးချမှုပုံစံပြဇယား (Asset Mapping) .....	၁၅-၁၆
	၆။ အဖွဲ့အစည်းချိတ်ဆက်မှုပြဇယား (Veen Diagram).....	၁၇-၁၉
၇။	ကော်မတီဝင်များရွေးချယ်ခြင်းနှင့် ကျေးရွာဖွံ့ဖြိုးရေးအစီအစဉ် ဆောင်ရွက်မှုမှတ်တမ်း .....	၂၀
၈။	ကျေးရွာအချက်အလက်များ (PC 1) .....	၂၁-၂၄
၉။	စီမံကိန်းစက်ဝန်းအချိန်ဇယား (PC 2) .....	၂၅
၁၀။	ကျေးရွာဖွံ့ဖြိုးရေးဦးစားပေးအစီအစဉ် (PC 3) .....	၂၆-၂၇
၁၁။	အစည်းဝေးမှတ်တမ်းများ .....	၂၈-၂၉
၁၂။	ကဏ္ဍအလိုက်ဦးစားပေးဖွံ့ဖြိုးရေးလုပ်ငန်းစဉ်များ .....	၃၀

၁။ လိုင်းဘွဲ့မြို့နယ်အခြေပြမြေပုံ

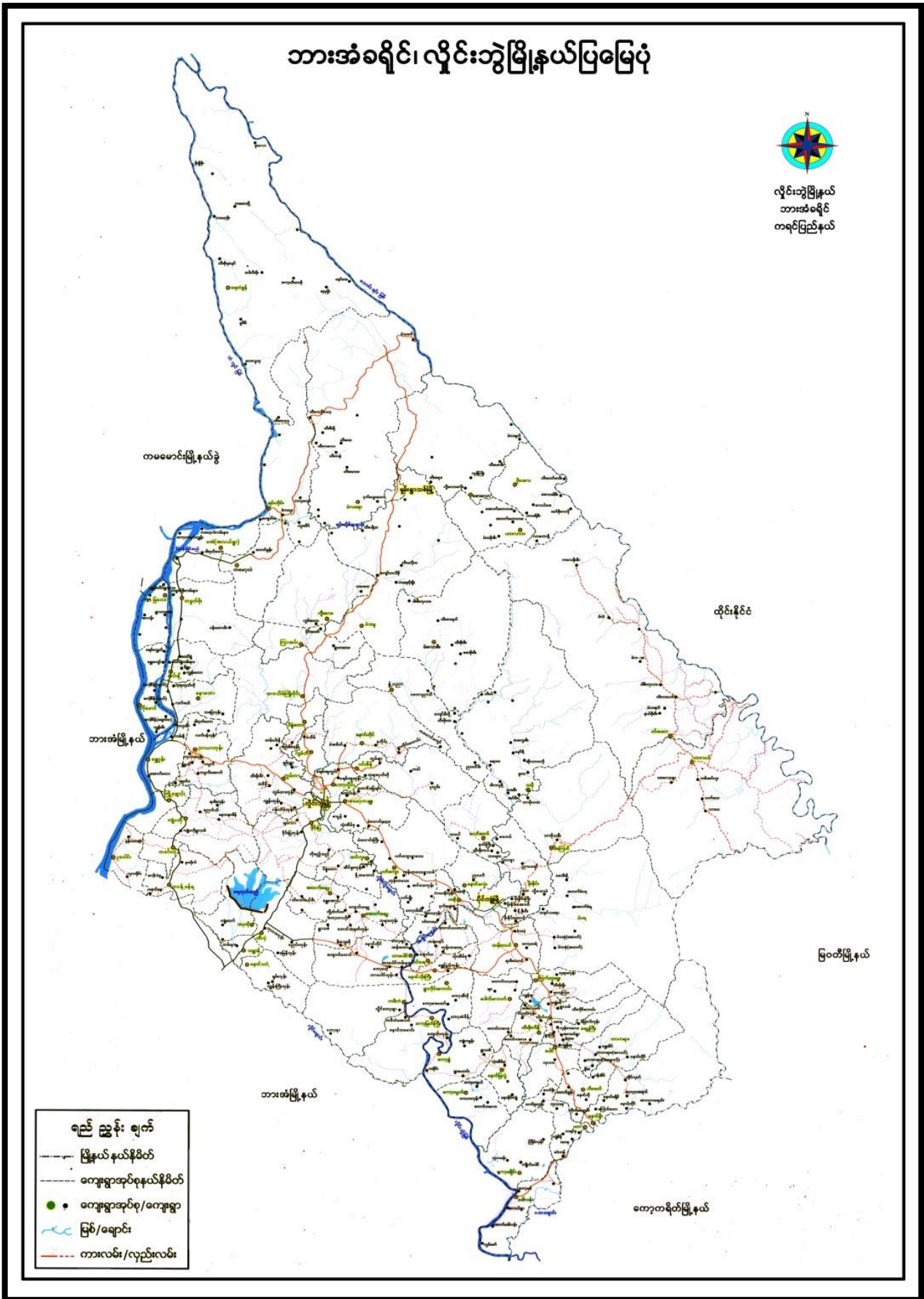

၂။ ကျေးရွာမြေပုံ (တည်နေရာ)

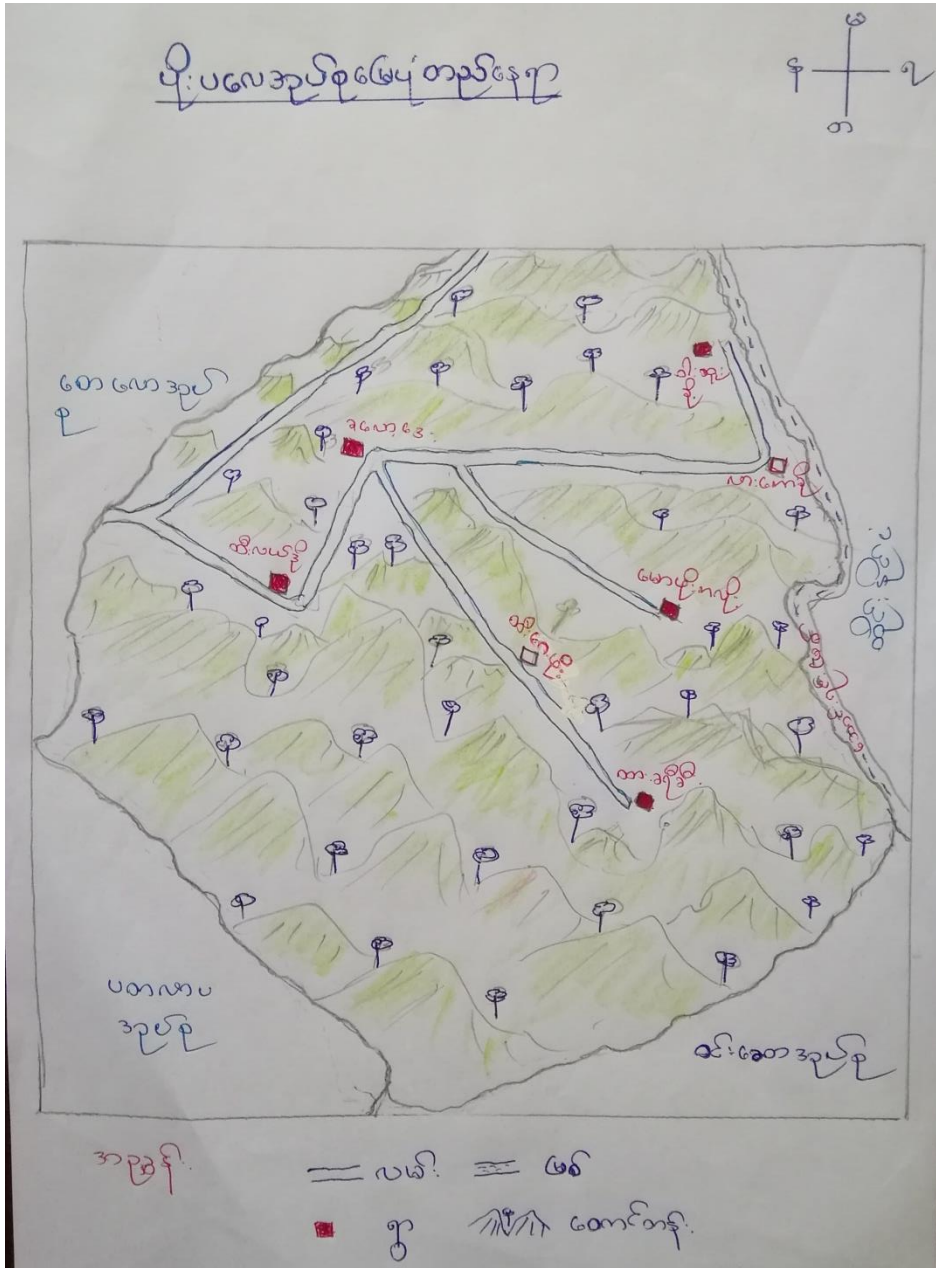

## ၃။ အုပ်စုတွင်ပါဝင်သော ကျေးရွာများစာရင်း

- ၁။ ခလော့ဒေး
- ၂။ ထီးလယ်ဒို
- ၃။ ထီးဂေဖိုး
- ၄။ ထားခရီခီး
- ၅။ မောဖိုးကလို
- ၆။ လားကော့ခို

၄။ ကျေးရွာအခြေခံအချက်အလက်များ (ကျေးရွာသမိုင်းကြောင်း)

အောက်ဖော်ပြပါ (သို့မဟုတ်) ကျေးရွာသမိုင်းအကျဉ်း  
 သို့မဟုတ် ကျေးရွာသည်လွင် အွယ်အုံအုပ်စု ပထမအုပ်စု  
 တွင်ပါဝင်သော ရွာတစ်ရွာဖြစ်သည်။ ဒေါ်နုတောင်အနီးပေါ်တွင်ရှိသည့်  
 လွင်ခဲသော နှစ်ပေါင်း တစ်ရာကျော်က တည်ရှိခဲ့သည်။ ရွေးယခင်က ဒေသခေါ်  
 သစ်ဒေအင်၏ တွင်အဖေဖေ (၁၀) ကျော် စတင်နေထိုင်ကြသည်။ နောက်ပိုင်း  
 ဖွားတစ်ချို့မှာသာ စုစုပေါင်း သို့မဟုတ် သို့မဟုတ် နေထိုင်လာကြသည်။ ယ  
 ခု သို့မဟုတ် ကျေးရွာ သည် အရှေ့အလယ် အနောက်အလယ်ပိုင်း နှစ်ပိုင်း ရှိသည်။  
 အခါက အသက်မွေး ဝမ်းလောင်းလုပ်ငန်း ဖွားတောင်လာ လုပ်ငန်း ဖြစ်သည်  
 တစ်ရွာလုံး က ရင်းပူဖျိုများ ဖြစ်လာသည်။ ဗုဒ္ဓဘာသာ နှင့် ခရစ်ယာန်  
 ဘာသာ ကျင့်ကြံလာကြသည်။ တောင်ပေါ်ဒေသမှာ ဒေသ ချမ်းစွာ နေထိုင်  
 ကြသည်။ နောက်ပိုင်း ၁၉၈၀-၈၅ မှ စ၍ K.M.U ကျင့်ပေးစစ်သော  
 တွေက ထိုစဉ်အတွင်း ခိုလှုံရာအဖြစ် နှစ်ပေါင်းတိုက်ပွဲမကြာခင်  
 ဖွားခဲ့သည်။ ရွာသူရွာသား များ စစ်သား ဒဏ်ခံရခြင်းဖြစ်ကြောင်း  
 ဖြစ်သော စုစုပေါင်း ထိုင်းနိုင်ငံသားများ တွက်လေ့ ရှိကြောင်း ဖြစ်သည်။  
 အဖွား စုစုပေါင်း လူမှုအခြေအနေအထားမှာ ကျေးတောင်ကြား မေတ္တာ  
 ပျော်ရွှင်ကြသည်။ ရွာသူရွာသား များ တောင်လာ လုပ်ငန်း ကျွဲကောင်  
 မွန်ကောင်လုပ်ငန်း အလုပ်သား နှင့် လျှောက် နေရသည်။ ဆင်၊ ခွေး စသော  
 ကြေးသည်။ နိုင်ငံရေး အခြေအနေအထားမှာ လူမှုအဖွဲ့ တစ်ဖွဲ့ K.M.U မှ စွဲတွက်  
 P.K.B.A ပေါ်တွင်လာ ယုံကြည်သည်။ ကရင်အဖွဲ့ နှင့် စုစုပေါင်း  
 ယုံကြည်သည်။ D.K.B.A ပေါ်တွင် ရွာသား တွေ ပျော်ရွှင်စေရန်





**၅။ လူထုပူးပေါင်းပါဝင်သော လူမှုဆန်းစစ်ခြင်းနှင့် အကဲဖြတ်ခြင်းလုပ်ငန်းစဉ် အကျဉ်းချုပ်ဇယား**

စဉ်	အသုံးပြုခဲ့သော PRA tools များ	ဦးတည်အုပ်စုများ	အစည်းအဝေး		အဓိကဆွေးနွေးချက်များ
			ကျား	မ	
၁	ကျေးရွာအရင်းအမြစ်ပြမြေပုံ (Social Map)	ရပ်မိရပ်ဖ၊ ကော်မတီဝင်များ၊ ကျေးရွာလူထုအားလုံး။	၁၃	၆	အခြေခံအဆောက်အအုံ၊ ဦးများလမ်းပန်းဆက်သွယ်ရေးအခြေအနေ၊ လယ်ယာမြေများ၊ ကျေးရွာရှိသဘာဝအရင်းအမြစ်များ။
၂	ရာသီခွင်ပြပြကွဲဒီဇိုင်း (Seasonal Cleander)	ကော်မတီဝင်များ၊ အမျိုးသား/အမျိုးသမီးဆင်းရဲနွမ်းပါးသူများ။	၁၃	၆	စိုက်ပျိုးရေး၊ ရိတ်သိမ်းကာလ (တောင်ယာ၊ လယ်ယာ)၊ စီးပွားရေး၊ ဝင်ငွေရရှိမှု၊ ပွဲတော်ချိန်၊ ရာသီဥတု၊ ကျန်းမာရေးဆိုင်ရာရေရရှိမှု။
၃	ဥစ္စာနေကြွယ်ဝမှုပြဇယား (Wealth Ranking)	ချမ်းသာ၊ အလယ်အလတ်၊ နွမ်းပါးစသော အုပ်စုများ	၁၃	၆	ကျေးရွာလူမှုစီးပွားရေးအခြေအနေကိုခွဲခြားသတ်မှတ်နိုင်ရေးအတွက် အခြေခံစံနှုန်းများသတ်မှတ်ရန် လူထုအားလုံးသဘောတူသတ်မှတ်ခြင်း။
၄	ကျား၊မ ပင့်ကူအိမ်သုံးသပ်ခြင်း (Cob Web)	ကျေးရွာရှိအမျိုးသားနှင့်အမျိုးသမီး များ	၁၃	၆	အမျိုးသားနှင့်အမျိုးသမီးများတန်းတူအခွင့်အရေးရရှိမှုနှင့်မရရှိသည့်အကြောင်း အရင်းများကိုဖော်ထုတ်ဆွေးနွေးခြင်း။
၅	အရင်းအမြစ်အသုံးချမှုပုံစံပြဇယား (Asset Mapping)	ကျေးရွာလူထုအားလုံး။	၁၃	၆	ကျေးရွာရှိသဘာဝအရင်းအမြစ်များနှင့်လူမှုဆိုင်ရာအရင်း အမြစ်များအားမည်သူကအသုံးပြုပြီးမည်သူက ထိန်းချုပ်ထားရှိခြင်း
၆	အဖွဲ့အစည်းချိတ်ဆက်မှုပြဇယား (Veen Diagram)	ကျေးရွာအုပ်ချုပ်ရေးအဖွဲ့၊ ကျေးရွာဖွံ့ဖြိုးရေးလုပ်ဆောင်နေသည့်အဖွဲ့၊ ကျေးရွာလူထု	၁၃	၆	ကျေးရွာအတွင်းရှိအဖွဲ့အစည်းများနှင့်မည်သို့သော လုပ်ငန်းများအတွက်မည်သည့်အဖွဲ့များနှင့်ချိတ်ဆက်လုပ်ကိုင်ဆောင်ရွက်မှုရှိခြင်း။
၇	ကျေးရွာအခြေခံအချက်အလက် (PC 1)	အမျိုးသား၊ အမျိုးသမီးနှင့်ကျေးရွာလူထုအားလုံး	၁၃	၆	အိမ်ခြေလူဦးရေ၊ လူမျိုး၊ ဘာသာစသော ကျေးရွာ အခြေခံအချက်အလက်များဖော်ထုတ်ခြင်း။
၈	အခက်အခဲများ၊ မျှော်မှန်းချက်များ၊ ကျေးရွာဖွံ့ဖြိုးရေးဦးစားပေးလုပ်ငန်းများဖော်ထုတ်ခြင်း။ (PC 3)	အမျိုးသား၊ အမျိုးသမီးနှင့်ကျေးရွာလူထုအားလုံး	၁၃	၆	ကျေးရွာတွင်းရင်ဆိုင်နေရသော အခက်အခဲများ၊ ကျေးရွာလူထု၏ မျှော်မှန်းချက်များ၊ ကျေးရွာဖွံ့ဖြိုးရေးအတွက်ဦးစားပေးလုပ်ငန်းများဖော်ထုတ်နိုင်ရန်။

၆။ ကျေးရွာဖွံ့ဖြိုးရေးအစီအစဉ်အတွက်အသုံးပြုခဲ့သော PRA tools တစ်ခုချင်းစီအတွက် သုံးသတ်ချက်များ

၁။ ကျေးရွာလူမှုရေးနှင့်အရင်းအမြစ်ပြမြေပုံ (Social Map)

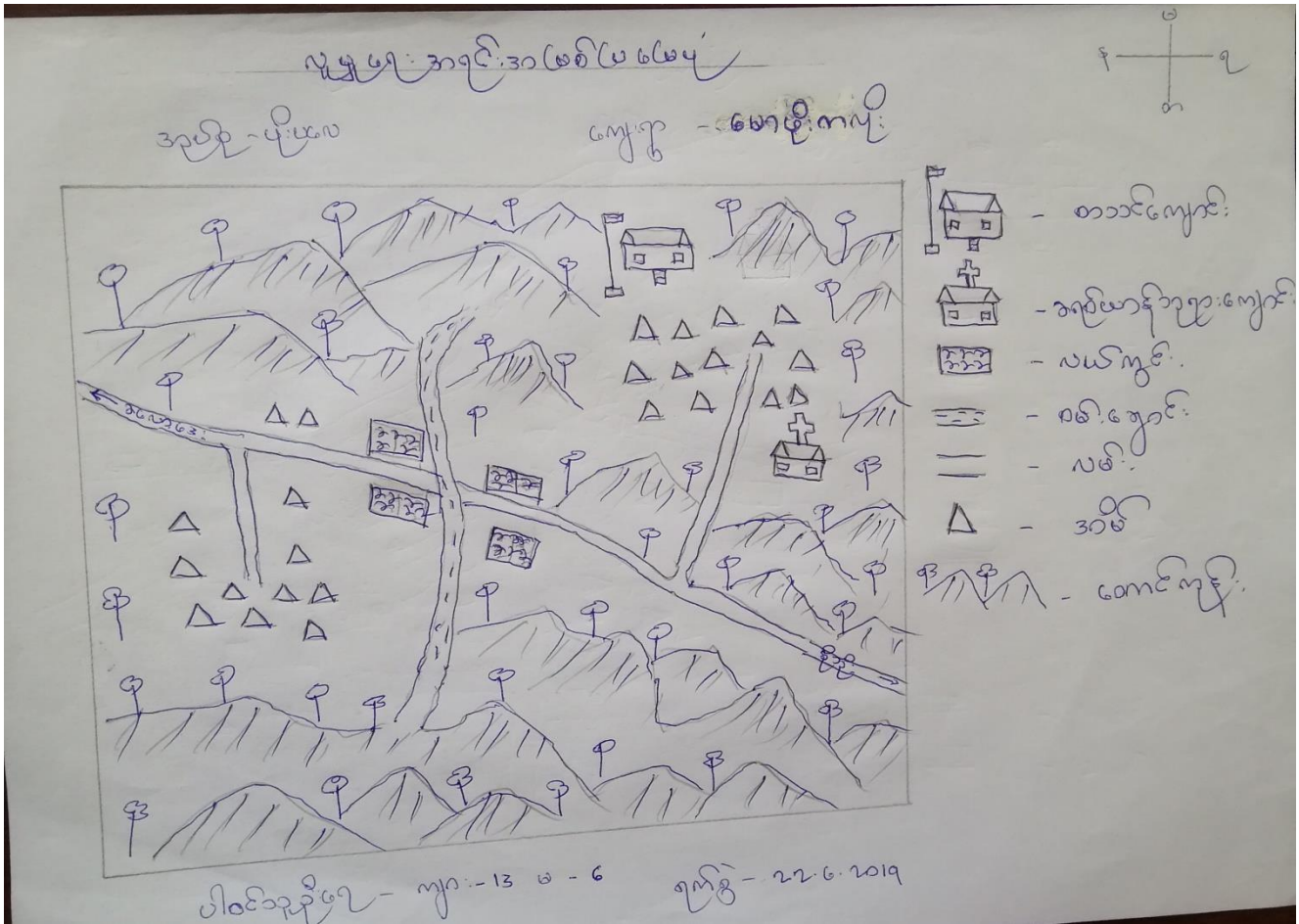

ကျေးဇူးတင်လှစွာအရင်းအမြစ်ပေးပို့သည့်အတွက်ကျေးဇူးတင်စာတမ်း

ကျေးဇူး - ဇော နှစ်လျှင် (ဝေခံမကျွမ်း)  
အုပ်စု - ပျံ့ပေး

ရက်စွဲ - ၂၂.၆.၂၀၁၉

မရလျှင် ဆွဲထားသော ပေးပို့သည့် ကျေးဇူးတင်စာတမ်း

အောက်အခြေအား လျှော့ပါဝင်သည်။

အစီအစဉ်အရ အစီအစဉ်အရ လျှော့ပါဝင်သည်။

ကျွမ်းပင်စိုက်ပျိုးရေး လုပ်ငန်းသည်။

ကျွမ်းပင်စိုက်ပျိုးရေး လုပ်ငန်းသည်။

ဖြစ်သည်။

ကျေးဇူးတင်စာတမ်းအရ အစီအစဉ်အရ လျှော့ပါဝင်သည်။

အစီအစဉ်အရ အစီအစဉ်အရ လျှော့ပါဝင်သည်။

အစီအစဉ်အရ အစီအစဉ်အရ လျှော့ပါဝင်သည်။

အစီအစဉ်အရ

ကျေးဇူးတင်စာတမ်းအရ အစီအစဉ်အရ လျှော့ပါဝင်သည်။

အစီအစဉ်အရ အစီအစဉ်အရ

ကျေးဇူးတင်စာတမ်းအရ အစီအစဉ်အရ လျှော့ပါဝင်သည်။

ဖြစ်ပါ။

ကျေးဇူးတင်စာတမ်းအရ အစီအစဉ်အရ လျှော့ပါဝင်သည်။

အစီအစဉ်အရ အစီအစဉ်အရ

၂။ ရာသီခွင်ပြပြကွဲဒီနီ(Seasonal Cleander)

ရာသီခွင်ပြပြကွဲဒီနီ

အရပ်အကွက်အမည်	အောက်	အောက်	အောက်	အောက်	အောက်	အောက်	အောက်	အောက်	အောက်	အောက်	အောက်	အောက်
ရာသီခွင်												
မျက်နှာပြင်ရေ												
ဝင်ငွေ												
လုပ်ငန်းအားလပ်ရက်												
လက်ပန်းအားလပ်ရက်												
လက်ပန်းအားလပ်ရက်												



၃။ ဥစ္စာဝန်ကြွယ်ဝမှုပြဇယား (Wealth Ranking)

အုပ်စု - ၅: ၂၆၆၈  
 ဥစ္စာဝန်ကြွယ်ဝမှုပြဇယား - ၇၆၅၅ - ၂၇. ၆. ၂၀၁၇  
 ရွေးကောက်ပွဲ - ၆၈၈၆၆၈၅

အဆင့်	သတ်မှတ်ချက်	အိမ်ထောင်စု အရေအတွက်	ရာခိုင်နှုန်း
အဆင့် ပြေတောအုပ်စု			
အရပ်အလတ် အုပ်စု	လယ်၊ ချိုင့်ကယ်၊ ကျွဲ၊ နွား၊ လက် ဖွဲ့၊ ထွက်ကန်၊ သစ်အင်္ကျီအုပ်စု	၃	၁၂.၅
အဆင့်မပြေတော အုပ်စု	ကျွမ်း၊ မဲ၊ ဝါးအင်္ကျီအုပ်စု	၂၁	၈၇.၅

ပါဝင်သူစုစု - ၇၆၅၅ - ၁၃  
 မ - ၆



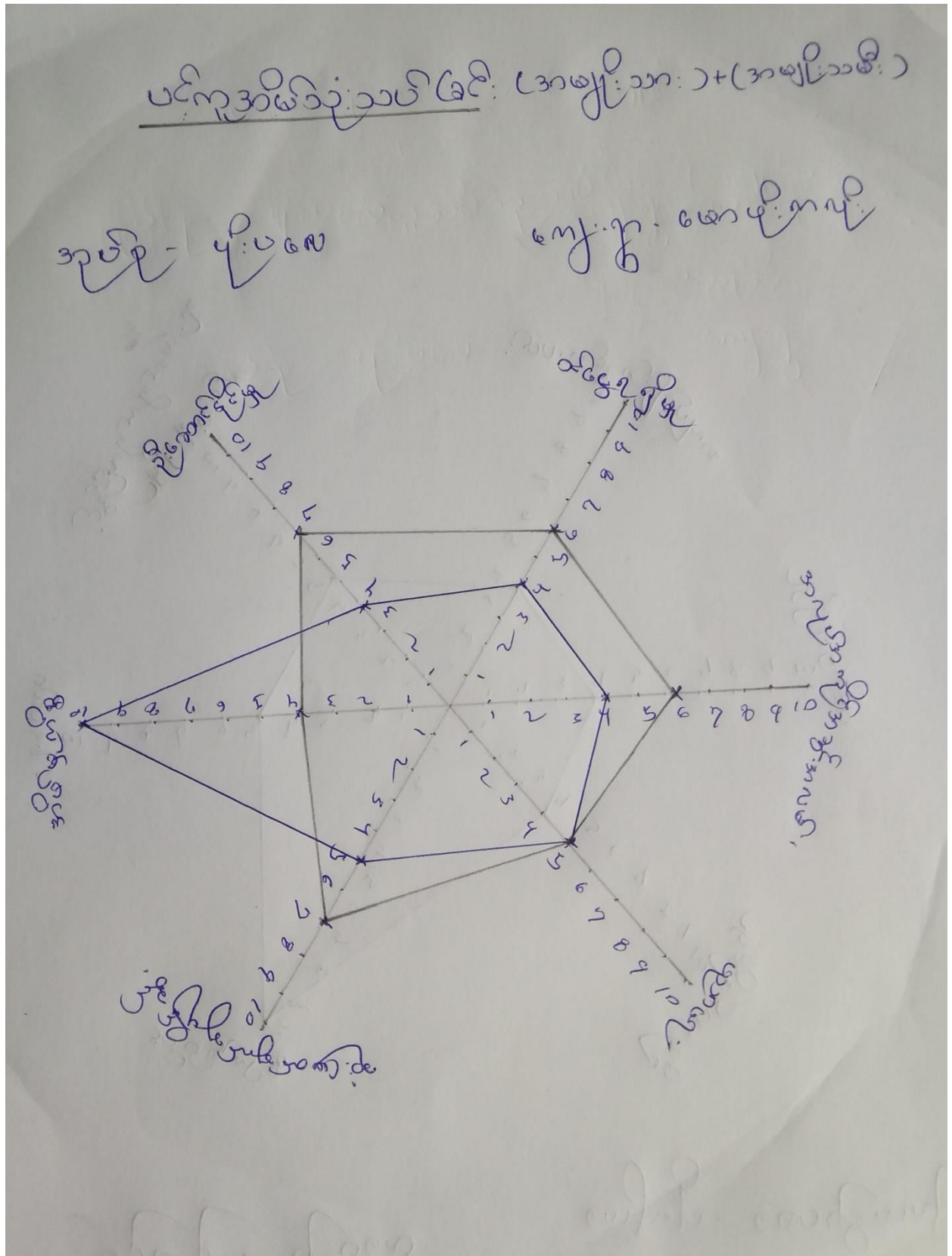



ပင်လယ်အိမ်သုံးသပ်ခြင်းဆိုင်ရက်ကျွန်းဆွေးနွေးချက်များ

ကျေးဇူး - မော်စဗိုးကလေး (ထီးမကျူစီ)

ရက်စွဲ ၂၂.၆.၂၀၁၇

အပိုစာ - ပုဂံပေ

မော်စဗိုးကလေး ကျေးဇူးပင်လယ်အိမ်သုံးသပ်ရက်ကျွန်းဆွေးနွေးချက်အကြောင်း

ကိုးကွယ်ပြီးစောင့်ရှောက်မှုပေးရန်အလုပ်အကိုင်အခွင့်အလမ်း၊ ပညာရေး၊ ဆုံးဖြတ်ချက်ပေးရန်အတွက် သတိပြုပါဝင်သည်။

အမျိုးသားများသည် ဆုံးဖြတ်ချက်ပေးရန်အတွက် ပြီးစောင့်ရှောက်မှုပေးရန်အလုပ်အကိုင်အခွင့်အလမ်းတို့မှာ အမြတ်အမြတ်များနေကာ တွေ့ရှိရပါသည်။

အမျိုးသမီးများက အိမ်ထောင်စွဲတစ်ခုတည်းကဲ့သို့သာ အမြတ်အမြတ်များနေကာ တွေ့ရှိရပါသည်။ ပညာရေးမှာ အမြတ်အမြတ်တို့နှင့်အညီ တွေ့ရှိရပါသည်။

ထို့ကြောင့် အမျိုးသမီးများအမြတ်အမြတ်ရခြင်းမှာ အိမ်ထောင်စွဲတွင် အချက်ကုန်ခြင်း၊ ကျွမ်းကျင်မှုပေးခြင်း၊ အလုပ်အကိုင်အခွင့်အလမ်းများအပေါ်မှ ချစ်မြတ်နိုးခြင်း၊ ရှေးဦးစွဲအစဉ်အလာရှိခြင်းတို့ဖြစ်ပါသည်။

အမျိုးသားများက အမျိုးသမီးများအရက်တွင် ပူးပေါင်းပါဝင်လာစေရန် လက်တွေ့ပေးခြင်း၊ မေးမြန်းခြင်း၊ တစ်ခုတည်းအရောင်းအဝယ်ခြင်း စသည်တို့ ပြုလုပ်ပေးသင့်ပါသည်။

၅။ အရင်းအမြစ်အသုံးချမှုပုံစံပြဇယား(Asset Mapping)

အမျိုးသား ပိုမိုလေးစားရေး အခြေခံအုတ်မြစ်များ		ကျွန်းကျွန်း - ဖောဖိုင်ကမ္ဘာ
အမျိုးသား	အမျိုးသမီး	အမျိုးသား + အမျိုးသမီး
♂	♀	♂♀
ကွမ်းပင်	ချွန်ရှစ်	ကျောက်
ပပိုင်ယာ	ယက်ကုန်	လမာ
		တောင်တုန်
		စမ်းချောင်း
		ဘုရားကျောင်း
		လယ်ကွင်း

ဒီဇိုင်းအဖွဲ့အစည်း - ကျား - 13 မ - 6  
 ရက်စွဲ - 22.6.2019

အရင်းအမြစ်အသုံးချမှုပုံစံပြဇယား

အမျိုးသား ပိုမိုလေးစားရေး		ကျွန်းကျွန်း - ဖောဖိုင်ကမ္ဘာ
အမျိုးသား	အမျိုးသမီး	အမျိုးသား + အမျိုးသမီး
♂	♀	♂♀
ကွမ်းပင်	ယက်ကုန်	လယ်ကွင်း
ပပိုင်ယာ	ချွန်ရှစ်	ကျောက်
		လမာ
		တောင်တုန်
		စမ်းချောင်း
		ဘုရားကျောင်း



ကျေးဇူး နှင့် ချိတ်ဆက်နေသော အဖွဲ့အစည်းများ

အလုပ် - ပုဂ္ဂိုလ်

ကျေးဇူး - ဇောမိုးကပိုင်

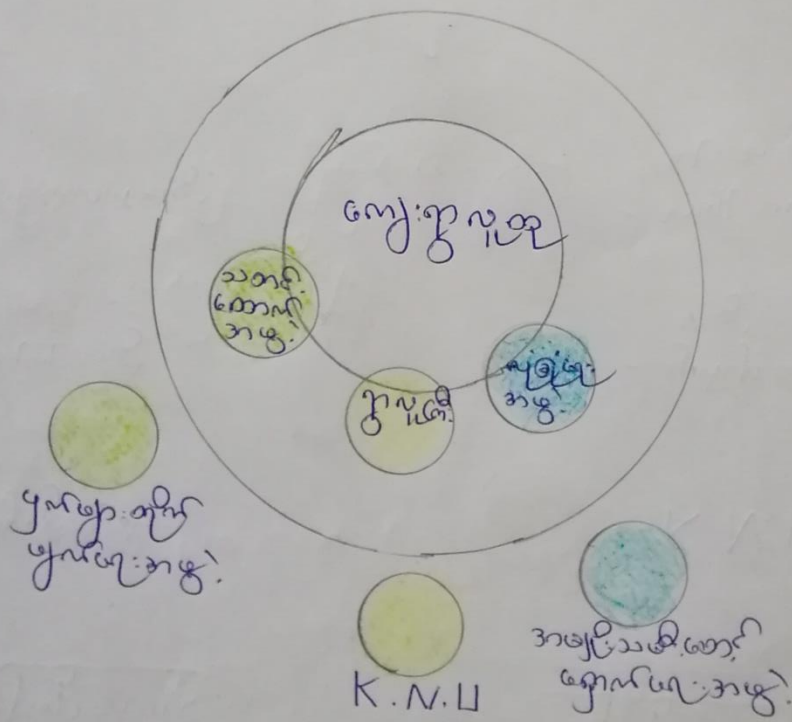

ပါဝင်သူဦးရေ - များ ၈  
13 ၆

ရက်စွဲ - 22.6.2019

ကျေးဇူးနှင့်ချစ်ခင်ခင်မင်မင်သောအဖွဲ့အစည်း

အပျို - ဖိုပလေ

ကျေးဇူး - ဇောဖိုးကပျို

ကျေးဇူးအတွင်း

ကျေးဇူးမင်ပ



- ကျေးဇူးလူကြီး



- K.N.ပ



- နုပွင့်အဖွဲ့



- ငှက်မြားတိုက်ဖျက်ရေး အဖွဲ့



- သတင်ဆောင်အဖွဲ့



- အမျိုးသမီးစောင့်ရှောက်ရေးအဖွဲ့



၇။ ကော်မတီဝင်များရွေးချယ်ခြင်းနှင့် ကျေးရွာဖွံ့ဖြိုးရေးအစီအစဉ် ဆောင်ရွက်မှုမှတ်တမ်း



၈။ ကျေးရွာအချက်အလက်များ(PC 1)

ပုံစံ - ၈ - ၁ ကျေးရွာအခြေခံအချက်အလက်များ (Form PC 1)

လမ်းညွှန်ချက်။ ကျေးရွာတစ်ရွာသို့ ပထမဆုံးမိတ်ဆက်ခရီးသွားရောက်သောအခါ လူထုစည်းရုံးရေးမှူးသည် ကျေးရွာခေါင်းဆောင်များအားကျေးရွာအချက်အလက်များကိုမေတ္တာရပ်ခံ၍တောင်းခံရသည်။ ဤအချက်အလက်များကိုစီမံကိန်းမိတ်ဆက်အစည်းဝေးမတိုင်မီတောင်းခံရမည်။ စီမံကိန်းမိတ်ဆက်အစည်းဝေးတွင် လူထုစည်းရုံးရေးမှူးသည် ဤအချက်အလက်များအား စစ်ဆေးပြီး မှန်ကန်အောင်ပြုလုပ်ရမည်။ ပြီးနောက်တွင် လူထုစည်းရုံးရေးမှူးမှ သတင်းအချက်အလက်ထံသို့ Tablets မှ တဆင့် ဖြည့်သွင်းရမည်။

ကျေးရွာခေါင်းဆောင် အမည် ဦးစော့၏. ဖို. ဖို.	ကျေးရွာခေါင်းဆောင်၏ ဖုန်းနံပါတ် -	လူထုစည်းရုံးရေးမှူး၏အမည် စော့သန်းဝေ
ပြည်နယ်၊ တိုင်းဒေသကြီး ကရင်	မြို့နယ် ဂြိုဟ်စွဲ	ကျေးရွာအုပ်စု မိုးပေ
		ကျေးရွာ စီးမကျပ်

က။ လူဦးရေ

လူမျိုးစု	အိမ်ထောင်စုအရေအတွက်	ကိုးကွယ်သည့်ဘာသာ	အိမ်ထောင်စုအရေအတွက်
လူမျိုးစု (၁)-----	24	ဘာသာ(၁)-ဗုဒ္ဓ	15
လူမျိုးစု (၂)-----		ဘာသာ(၂)-ခရစ်ယာန်	9
လူမျိုးစု (၃)-----		ဘာသာ(၃)-----	
လူမျိုးစုရော-----		ဘာသာရော-----	
အခြား			
အရေအတွက်			
မသန်စွမ်းသူများ	2 ဝဟက်		
သက်ကြီးရွယ်အိုများ (၆၅ နှစ် နှင့် အထက်)	3 ဝဟက်		
စစ်ဘေးရှောင်	-		



	အမျိုးသား(အရေအတွက်)	အမျိုးသမီး(အရေအတွက်)	စုစုပေါင်းအရေအတွက်
လူဦးရေ	60	56	116
လူမျိုးစု (၁)-----			
လူမျိုးစု (၂)-----			
လူမျိုးစု (၃)-----			
အခြား			
အိမ်ထောင်ဦးစီး	20	4	24

(ခ)အခြေခံအဆောက်အအုံ အသုံးအဆောင်များ

စာသင်ကျောင်း	အမှတ် ခြစ်ပါ	ကျန်းမာရေး	အမှတ် ခြစ်ပါ	ဘာသာရေးအဆောက် အအုံများ	အမှတ် ခြစ်ပါ
အထက်တန်းကျောင်း	<input type="checkbox"/>	ဆေးရုံ	<input type="checkbox"/>	စေတီ	<input type="checkbox"/>
အလယ်တန်းကျောင်း	<input type="checkbox"/>	ကျန်းမာရေးဌာန	<input type="checkbox"/>	ဘုန်းကြီးကျောင်း	<input type="checkbox"/>
မူလတန်းကျောင်း	<input checked="" type="checkbox"/>	ကျန်းမာရေးဌာနခွဲ	<input type="checkbox"/>	ဟိန္ဒူဘုရားကျောင်း	<input type="checkbox"/>
မူကြိုကျောင်း	<input type="checkbox"/>	ဆေးပေးခန်း	<input type="checkbox"/>	ခရစ်ယာန်ကျောင်း	<input checked="" type="checkbox"/>
အခြား	<input type="checkbox"/>	အခြား	<input type="checkbox"/>	ဗလီ	<input type="checkbox"/>
				အခြား	<input type="checkbox"/>
မှတ်ချက် K M W ကျောင်း		မှတ်ချက် ဗုဒ္ဓ		မှတ်ချက်	

(ဂ) ကျွမ်းကျင်သူများမှတ်တမ်း (ကျေးရွာတွင်နေထိုင်သော သို့မဟုတ် တခြားရွာမှလာရောက်သောကျွမ်းကျင်သူများ)

(၁) စာသင်ကျောင်း			(၂) ကျန်းမာရေး			(၃) လက်မှုပညာရပ်		
	ရွာတွင်နေထိုင်သူ	အခြားရွာမှလာသူ		ရွာတွင်နေထိုင်သူ	အခြားရွာမှလာသူ		ရွာတွင်နေထိုင်သူ	အခြားရွာမှလာသူ
မူလတန်းပြဆရာ/မ	<input checked="" type="checkbox"/>	<input checked="" type="checkbox"/>	ဆရာဝန်	<input type="checkbox"/>	<input type="checkbox"/>	လက်သမား	<input type="checkbox"/>	<input type="checkbox"/>
အထက်တန်းပြဆရာ/မ	<input type="checkbox"/>	<input type="checkbox"/>	လက်ထောက်ကျန်းမာရေးမှူး	<input type="checkbox"/>	<input type="checkbox"/>	ပန်းရံ	<input type="checkbox"/>	<input type="checkbox"/>
အလယ်တန်းပြဆရာ/မ	<input type="checkbox"/>	<input type="checkbox"/>	အမျိုးသမီးကျန်းမာရေးဆရာမ	<input type="checkbox"/>	<input type="checkbox"/>	လျှပ်စစ်ကျွမ်းကျင်၊ မီးသမား	<input type="checkbox"/>	<input type="checkbox"/>
မူကြိုဆရာ/မ	<input type="checkbox"/>	<input type="checkbox"/>	သားဖွားဆရာမ	<input checked="" type="checkbox"/>	<input type="checkbox"/>	ရေပိုက်သွယ်သူ	<input checked="" type="checkbox"/>	<input type="checkbox"/>
အခြား	<input type="checkbox"/>	<input type="checkbox"/>	ပြည်သူ့ကျန်းမာရေးလုပ်သား	<input type="checkbox"/>	<input type="checkbox"/>	စက်ပြင်ဆရာ	<input type="checkbox"/>	<input type="checkbox"/>
မှတ်ချက်	မှတ်ချက်			မှတ်ချက်				

(ဃ) ကျေးရွာသို့ ရောက်ရှိနိုင်သည့်လမ်းအခြေအနေ / ကျေးရွာတစ်ရွာသည် ၎င်း၏ကျေးရွာအုပ်စုနှင့် ဆက်သွယ်ထားသော လမ်းအခြေအနေ (အောက်ပါတို့ကိုပိုင်းပါ)

ကျောက်ကြမ်းလမ်း      ကတ္တရာလမ်း      ကွန်ကရစ်လမ်း      မော်တော်ဆိုင်ကယ်လမ်း  
 ကျောက်ခင်းလမ်း      မြေသားလမ်း      လူသွားလမ်း      အခြား \_\_\_\_\_

(င) ကျေးရွာဖွံ့ဖြိုးမှုစီမံချက်

ပိုင်းပါ

(၁) လူထုပဟိုပြုစီမံကိန်းမစတင်မီ ဤကျေးရွာတွင်ကျေးရွာဖွံ့ဖြိုးမှု ရှိပါသည် / မရှိပါ / မသိပါ

စီမံချက်ရှိခဲ့ပါသလား?

(၂) ရှိခဲ့ပါလျှင် ဤစီမံချက်ကို မည်သည့် ခုနှစ်တွင်ပြင်ဆင်ခဲ့ပါသနည်း? ၂၀၁၈ နှစ် / မသိပါ

(၃) ဤစီမံချက်ကို မြို့နယ်မှအတည်ပြုခဲ့ပါသလား? ပြုခဲ့ပါသည် / မပြုခဲ့ပါ / မသိပါ

(စ) ခရီးအကွာအဝေး

(၁) ဤကျေးရွာ၏ပဟိုမှ၎င်းကျေးရွာအုပ်စု၏ပဟိုအထိခရီးမိုင်မည်မျှကွာဝေးသနည်း? မိုင်-----/မီတာ

(၂) ဤကျေးရွာမှ ၎င်းကျေးရွာအုပ်စုပဟိုအထိသွားလာရာတွင်ကြာမြင့်သည့်အချိန်။

ခြောက်သွေ့ရာသီတွင်ကြာချိန်-----<sup>၀၉:၃၀</sup>-----ထော်လာဂျီ/မော်တော်ဆိုင်ကယ်/ခြေလျင်/လား/မော်တော်ဘုတ်/  
အခြား -----

မိုးရာသီတွင်ကြာချိန်-----<sup>၁:၀၀</sup>-----ထော်လာဂျီ/မော်တော်ဆိုင်ကယ်/ခြေလျင်/လား/မော်တော်ဘုတ်/  
အခြား -----

(ဆ) ပတ်ဝန်းကျင်ဆိုင်ရာသဘာဝဘေးအန္တရာယ်

ဤကျေးရွာတွင်ကြေးခြင်းကဲ့သို့ သဘာဝဘေးအန္တရာယ်ကျရောက်ဖူးခြင်း ရှိပါသလား။

မရှိပါ       ရှိပါသည်      ရှိလျှင်ဖော်ပြပါ-----

(ဇ) ကျေးရွာတွင် ဖွဲ့စည်းထားသော အဖွဲ့အစည်းများ

လူထုပဟိုပြုစီမံကိန်းမတိုင်မီ ဤကျေးရွာတွင် ကျေးရွာဖွံ့ဖြိုးရေးအတွက် အစိုးရ(သို့)ရွာသားများကိုယ်တိုင်(သို့) စီမံကိန်းတစ်ခုခုမှ ဖွဲ့စည်းထားသည့် အဖွဲ့အစည်းများရှိပါသလား။

(၁) -----  
(၂) -----

(ဈ) အထွေထွေအုပ်ချုပ်ရေး ဦးစီးဌာန (GAD) မှ မှတ်တမ်းတင်ထားခြင်း

ဤကျေးရွာသည် အထွေထွေအုပ်ချုပ်ရေး ဦးစီးဌာန (GAD) မှ မှတ်တမ်းတင်ထားမှု ရှိပါသလား။

မရှိပါ       ရှိပါသည်

ကျေးရွာခေါင်းဆောင်

အမည် ဦးစောမာ: ယုဇယု  
လက်မှတ်  နေ့စွဲ

လူထုစည်းရုံးရေးမှူး

အမည် စောသန်းဝေ  
လက်မှတ်  နေ့စွဲ ၂၂. ၅. ၂၀၁၅

**၉။ စီမံကိန်းစက်ဝန်းအချိန်ဇယား(PC 2)**

ပုံစံ - ၈ - ၂ - စီမံကိန်းစက်ဝန်းအချိန်ဇယား (PC 2)

လမ်းညွှန်ချက်၊ သက်ဆိုင်ရာလူထုစည်းရုံးရေးမှူး/လက်ထောက်နည်းပညာမှူးများမှ စီမံကိန်းစက်ဝန်းအဆင့်တစ်ခုစီပြီးစီးတိုင်း ကျေးရွာနှင့် ကျေးရွာအုပ်စုအတွက် ဤပုံစံကို ဖြည့်သွင်းရမည်။

စည်းရုံးရေးမှူး/ဝန်ထမ်း အမည် စော သန်း ၆ က

နေ့စွဲ ၅. ၇. ၂၀၁၇ စက်ဝန်းအားအမှတ်ခြိပ်ပါ  စက်ဝန်း(၁)  စက်ဝန်း(၂)  စက်ဝန်း(၃)  စက်ဝန်း(၄)

ဖြည့်နယ်/တိုင်း မာဂဇ် မြို့နယ် ပျဉ်းဘွဲ့ ကျေးရွာအုပ်စု ပျဉ်းပလ ကျေးရွာ ၆၆၈ မြို့နယ် (ဆီ.မကျွဲဒီး)

စီမံကိန်းဆောင်ရွက်မှုအဆင့်များ	နေ့စွဲ		အစည်းအဝေးတွင်တက်ရောက်သူအရေအတွက်				အိမ်ထောင်စုပေါင်း	အိမ်ထောင်စု %
	စတင်သည့်နေ့	ပြီးဆုံးသည့်နေ့	အမျိုးသားအရေအတွက်	အမျိုးသမီးအရေအတွက်	အိမ်ထောင်စုအရေအတွက်	လူမျိုးစုတက်ရောက်သူအရေအတွက်နှင့် လူမျိုးစုအမည်		
၁။ ကျေးရွာစီမံကိန်း မိတ်ဆက်အစည်းအဝေး	၂၂.၆.၁၇	၂၂.၆.၁၇	၁၃	၆	၁၉	၁၉   ၁၀၀% မာဂဇ်	၁၇	၇၉.၁
၂။ ကျေးရွာဖွံ့ဖြိုးရေး စီမံချက်ရေးရာဆွဲခြင်းအစည်းအဝေး	၂၂.၆.၁၇	၂၂.၆.၁၇	၁၃	၆	၁၉	၁၉   ၁၀၀% မာဂဇ်	၁၇	၇၉.၁
၃။ ကျေးရွာအုပ်စု လုပ်ငန်းဆုံးဖြတ်ချက်ချသည့် အစည်းအဝေး	၂၆.၆.၁၇	၂၆.၆.၁၇	၁၈	၅	၂၃	၂၃   ၁၀၀% မာဂဇ်		
၄။ မြို့နယ်အဆင့် စီမံကိန်းရေးဆွဲရေးနှင့် အကောင်အထည်ဖော်ရေးကော်မတီ၏ စီမံကိန်း သုံးသပ်မှု အစည်းအဝေး			၀၀	၀၀	၀၀	၀၀		
၅။ မြို့နယ် စီမံကိန်းရေးဆွဲရေးနှင့် အကောင်အထည်ဖော်ရေး ကော်မတီ၏ဆုံးဖြတ်မှုကို ရွာသို့ အသိပေး အကြောင်းကြားသည့် အစည်းအဝေး								
၆။ စီမံကိန်းလုပ်ငန်းခွဲစီမံချက်ရေးဆွဲခြင်း အစည်းအဝေး								
၆.၁။ စီမံကိန်းလုပ်ငန်း အကောင်အထည်ဖော်ရေးအစီအစဉ် ရေးဆွဲခြင်း								

၁၀၈။ ကျေးရွာဖွံ့ဖြိုးရေးဦးစီးဌာနအစီအစဉ် (PC 3)

ပုံစံ - ၈-၃ ကျေးရွာဖွံ့ဖြိုးရေး ဦးစီးဌာနအစီအစဉ် (Form PC 3)

လမ်းညွှန်ချက်၊ အဆင့်(၃)ကျေးရွာဖွံ့ဖြိုးရေးမှန်းချက်အစည်းအဝေးပြီးဆုံးသောအခါ ကျေးရွာစီမံကိန်း အထောက်အကူပြု ကော်မတီသည် လူထုစည်းရုံးရေးမှူးအကူအညီဖြင့် ဤပုံစံကိုပြည့်စုံအောင် ဖြည့်သွင်းရမည်။			
လူထုစည်းရုံးရေးမှူး/ဝန်ထမ်း အမည်	ဖေ သန်း မောင်		
နေ့စွဲ ၂၁. ၆. ၂၀၁၉	စက်ဝန်းအား အမှတ်ခြစ်ပါ (✓) <input checked="" type="checkbox"/> စက်ဝန်း(၁) <input type="checkbox"/> စက်ဝန်း(၂) <input type="checkbox"/> စက်ဝန်း(၃) <input type="checkbox"/> စက်ဝန်း(၄) <input type="checkbox"/>		
ပြည်နယ်/တိုင်း	မြို့နယ်	ကျေးရွာအုပ်စု	ကျေးရွာ
မာရိုင်	မြိုင်ကျွန်း	ပျံ့ပေ	စီး မကျွန်း

က။ အခက်အခဲအတားအဆီးများအားဆွေးနွေးခြင်း - ယခုလက်ရှိအခြေအနေတွင်ဤကျေးရွာဖွံ့ဖြိုးတိုးတက်ရေးအတွက် အဓိကအခက်အခဲအတားအဆီးများသည် မည်သည်များဖြစ်ပါသနည်း။ (အမျိုးသား/သမီး အနည်းဆုံးအခက်အခဲ ၅ ခုစီဖော်ပြပါ)

အုပ်စုဖွဲ့ဆွေးနွေးမှုများမှ တင်ပြသောအခက်အခဲအတားအဆီးများ	
၆၅၅၀ သီတင်းသင်္ဘောလှေ သုံး မဟုတ် မဟုတ်ပါ	<input type="checkbox"/> ကျား <input type="checkbox"/> မ <input checked="" type="checkbox"/> ကျား + မ
အမေ သို့မဟုတ် အဖေ အဖေအဖေအဖေ	<input type="checkbox"/> ကျား <input type="checkbox"/> မ <input checked="" type="checkbox"/> ကျား + မ
၆၅၅၀ သီတင်းသင်္ဘောလှေ အဖေအဖေ	<input type="checkbox"/> ကျား <input type="checkbox"/> မ <input checked="" type="checkbox"/> ကျား + မ
အဖေအဖေအဖေအဖေအဖေအဖေ	<input type="checkbox"/> ကျား <input type="checkbox"/> မ <input checked="" type="checkbox"/> ကျား + မ
အဖေအဖေအဖေအဖေအဖေအဖေ	<input type="checkbox"/> ကျား <input type="checkbox"/> မ <input checked="" type="checkbox"/> ကျား + မ
အဖေအဖေအဖေအဖေအဖေအဖေ	<input type="checkbox"/> ကျား <input type="checkbox"/> မ <input checked="" type="checkbox"/> ကျား + မ

မှ။ မျှော်မှန်းခြင်း- နောင်လာမည့် ( ၅ )နှစ် အတွင်း ကျေးရွာဖွံ့ဖြိုးရေး မျှော်မှန်းလျာထားချက်များအား တင်ပြပါ။

အုပ်စုဖွဲ့ဆွေးနွေးမှုများမှ တင်ပြသောအခက်အခဲအတားအဆီးများ	
၆၅၅၀ သီတင်းသင်္ဘောလှေ သုံး မဟုတ် မဟုတ်ပါ	<input type="checkbox"/> ကျား <input type="checkbox"/> မ <input checked="" type="checkbox"/> ကျား + မ
အဖေအဖေအဖေအဖေ	<input type="checkbox"/> ကျား <input type="checkbox"/> မ <input checked="" type="checkbox"/> ကျား + မ
၆၅၅၀ သီတင်းသင်္ဘောလှေ အဖေအဖေ	<input type="checkbox"/> ကျား <input type="checkbox"/> မ <input checked="" type="checkbox"/> ကျား + မ
အဖေအဖေအဖေအဖေအဖေ	<input type="checkbox"/> ကျား <input type="checkbox"/> မ <input checked="" type="checkbox"/> ကျား + မ
အဖေအဖေအဖေအဖေအဖေ	<input type="checkbox"/> ကျား <input type="checkbox"/> မ <input checked="" type="checkbox"/> ကျား + မ

၈။ လူထုပီပဲကိန်း၏ လာမည့် (၄) နှစ်အတွက် အကျုံးဝင်သော ဦးစားပေး ဖွံ့ဖြိုးတိုးတက်မှု လုပ်ငန်း အစီအစဉ်များအားဖော်ပြပါ။

ဦးစားပေး အဆင့် သတ်မှတ်ချက်	ကျေးရွာအတွက် ဦးစားပေး ဖွံ့ဖြိုးတိုးတက်မှု လုပ်ငန်းစဉ်များ	အဆိုပြုသူ (အမျိုးသားများ/ အမျိုးသမီးများ/ အမျိုးသား+ အမျိုးသမီး)	အခန်းကဏ္ဍ	ခန့်မှန်း ကုန်ကျစရိတ်	အကျိုးခံစားခွင့်ရှိသူခန့်မှန်းခြေအရေအတွက်		
					ကျား	မ	ပေါင်း
၁	ပိမ့်စမ်း မြေညှက် ခေ.	m + m		၇၀၀၀၀၀၀	၆၀	၅၆	၁၁၆
၂	ဆွဲကမ်း	m + m			၆၀	၅၆	၁၁၆
၃	ကွဲအင်း ဆက်လက်	m + m			၆၀	၅၆	၁၁၆
၄	ကွဲအင်း ဆက်လက်	m + m			၆၀	၅၆	၁၁၆
၅	စာသင်ကျောင်း	m + m			၆၀	၅၆	၁၁၆

၉။ လူထုပီပဲကိန်း၏ လာမည့် (၄) နှစ်အတွက် အကျုံးဝင်သော ဦးစားပေး ဖွံ့ဖြိုးတိုးတက်မှု လုပ်ငန်း အစီအစဉ်များအားဖော်ပြပါ။

အဆင့်	ကျေးရွာအတွက် ဦးစားပေး ဖွံ့ဖြိုးတိုးတက်မှု လုပ်ငန်းစဉ်များ	အဆိုပြုသူ (အမျိုးသားများ/ အမျိုးသမီးများ/ အမျိုးသား+ အမျိုးသမီး)	အခန်းကဏ္ဍ
၁	မြေညှက်		
၂			
၃			
၄			
၅			

ခေါင်းဆောင်၊ ကျေးရွာပီပဲကိန်းအထောက်အကူပြုကော်မတီမှအတည်ပြုသည်။

အမည် ----- ကျေးရွာပီပဲကိန်း ----- လက်မှတ် ----- နေ့စွဲ -----

အစည်းဝေးမှတ်တမ်း

အုပ်စု - ပါပူဝေ  
ကျေးဇူး - မောပိုင်ကန်

ရက်စွဲ - ၂၂.၆.၂၀၁၇  
နေရာ - ရွာလူကြီးအိမ်

ပ-ဒု ကြိမ်ကျေးဇူးအစည်းအဝေး

ရှေးဦးစွာတက်ရောက်လာသော ရွာသူရွာသားများ ကျွန်ုပ်တို့အဖွဲ့  
ကော်မရှင်ပါသည်။ ကျေးဇူးလူကြီးက အဖွဲ့ဝင်များ လေးကြောင်းပါသည်။  
ဆက်လက်၍ စည်းရုံးရေးမှုက အစည်းအဝေး ပြုလုပ်ရန် ရည်ရွယ်  
ကျင့်စဉ် ပါပါသည်။ စီမံကိန်း မိမိတို့အဖွဲ့ဝင်များ (၁၅) ခုကို ကျွန်ုပ်တို့အဖွဲ့  
ပါသည်။ စီမံကိန်း စာတမ်း အကြောင်း ကျွန်ုပ်တို့အဖွဲ့ဝင်များ ပါသည်။  
ကျေးဇူးကော်မရှင်များ လောင်းလှမှု မှီဖွေရာ ရွာသူရွာသားများ ရွေးချယ်  
တွင် မေးမြန်း မိအားပျံ့လောင်းလှမှု မှီဖွေသော ကော်မရှင်ပထမဦးစွာ စာတမ်း  
က ရွေးချယ်ထားသော ကော်မရှင် (၁) ဦး ကျွန်ုပ်တို့အဖွဲ့ဝင်များ အစည်းအဝေး  
သတ်မှတ်ပါသည်။ ဆက်လက်၍ ကော်မရှင်များ ပျက်စီးရမည်အောင်  
ရန်နှင့် ရှောင်ရန် မိအဖွဲ့ဝင်များ ကျွန်ုပ်တို့အဖွဲ့ဝင်များ ပါသည်။ ကော်မရှင်များ ပျက်  
စာတမ်းအဖွဲ့ဝင် အကြောင်း အကြောင်း ကျွန်ုပ်တို့အဖွဲ့ဝင်များ ပါသည်။ စီမံကိန်း  
ပျက်စီးခြင်းများ ကျွန်ုပ်တို့အဖွဲ့ဝင်များ စာတမ်းအကြောင်း ကျွန်ုပ်တို့အဖွဲ့ဝင်များ အ  
ကျိုးဝင်အကျိုးမဝင် ပျက်စီးခြင်းများ ကျွန်ုပ်တို့အဖွဲ့ဝင်များ ပါသည်။

ဒုတိယ နှစ်စာတိုင်း အတွက် စီမံကိန်း ပြုပြင် နှင့် အတည်ပြု ဘဏ်  
 ချိတ်အတွက် လာမည့် အတည်အတည် အတွေ့အွယ် ကျော်စော အဖွဲ့ဝင် အဖွဲ့ဝင်  
 ပူးတွဲ အဖွဲ့ဝင် ဖေးရန် ဖော့ ကေး မီး အတည် အဖွဲ့ဝင် ကျွဲအောင် ဖေး  
 ဖွဲ့ ဖေး ဆုံး သွား သည်။

ဖြစ်စား ပြုစုသူ - စောသန်းဇော်      Zaw  
 အတည်ပြုသူ - စောညွှန်      မာ



၁၂။ ကဏ္ဍအလိုက်ဦးစားပေးဖွံ့ဖြိုးရေးလုပ်ငန်းစဉ်များ

ကဏ္ဍအလိုက်ဦးစားပေးလုပ်ငန်းချုပ်စာတမ်း

ကျေးရွာ - မော့ဖျိကျ

ကျေးရွာအုပ်စု - ပျိုပမေ

ကဏ္ဍ	ဦးစားပေးသည့်	လုပ်ငန်းအမျိုးအစား	အသိပြုချက်			ချုပ်စစ်	စတာကပုံမည် (အဖွဲ့အစည်းအဖွဲ့) ဌာန	မှတ်ချက်
			ကျား	မ	ကျား+မ			
အခြေခံအဆောက်အအုံ (လမ်း၊ တံတား၊ ရေဖျော်စိုက်ရေး၊ ဖိလပ်စတစ်)	၂	ဆွဲယူရေးလုပ်ငန်း			✓	၂၀၁၉	လျှပ်စစ်၊ ဝါယာ	
	၃	ရွာအတွင်းဆက်သွယ်ရေး			✓	၂၀၁၉	လျှပ်စစ်၊ ဝါယာ	
	၁	ဝိတ်စမ်းရေညှိမှုပြုလုပ်ခြင်း			✓	၂၀၁၉	လျှပ်စစ်၊ ဝါယာ	
	၄	ရွာအတွင်းဆက်သွယ်ရေး			✓	၂၀၂၀	လျှပ်စစ်၊ ဝါယာ	
လျှော့စား၊ ဖြိုးဖြိုးရေး၊ ကဏ္ဍ (လူမှုရေး၊ ကျန်းမာရေး၊ နှစ်စဉ်စီမံခန့်ခွဲရေး၊ အခြေခံအဆောက်အအုံ)	၅	စတင်ကျောင်းဆောက်လုပ်ရေး			✓	၂၀၂၁	လျှပ်စစ်၊ ဝါယာ	
	၆	ရေညှိမှုပြုလုပ်ခြင်း			✓		ကျေးရွာအုပ်စု	
အသက်မွေးဝမ်းကြောင်း								
အခြေခံအဆောက်အအုံ								
အခြေခံအဆောက်အအုံ								





