



ပြည်ထောင်စုမြန်မာနိုင်ငံတော်အစိုးရ  
 စိုက်ပျိုးရေး၊ မွေးမြူရေးနှင့် ဆည်မြောင်းဝန်ကြီးဌာ  
 ကျေးလက်ဒေသဖွံ့ဖြိုးတိုးတက်ရေးဦးစီးဌာန

National Community Driven Development Project  
 လူထုဖွံ့ဖြိုးစီမံကိန်း၊ လှိုင်းဘွဲ့မြို့နယ်

ကျေးရွာဖွံ့ဖြိုးရေးအစီအစဉ်



ပိုးပလေကျေးရွာအုပ်စု  
 ထားခရီးစီးကျေးရွာ



## မာတိကာ

<u>စဉ်</u>	<u>အကြောင်းအရာ</u>	<u>စာမျက်နှာ</u>
၁။	လှိုင်းဘွဲ့မြို့နယ်အခြေပြမြေပုံ .....	၁
၂။	ကျေးရွာမြေပုံ (တည်နေရာ) .....	၂
၃။	အုပ်စုတွင်ပါဝင်သော ကျေးရွာများစာရင်း .....	၃
၄။	ကျေးရွာအခြေခံအချက်အလက်များ (ကျေးရွာသမိုင်းကြောင်း) .....	၄-၅
၅။	လူထုပူးပေါင်းပါဝင်သော လူမှုဆန်းစစ်ခြင်းနှင့် အကဲဖြတ်ခြင်း လုပ်ငန်းစဉ် (PSA/PRA) အကျဉ်းချုပ်ဇယား .....	၆
၆။	ကျေးရွာဖွံ့ဖြိုးရေးအစီအစဉ်အတွက်အသုံးပြုခဲ့သော PRA tools တစ်ခုချင်းစီအတွက် သုံးသတ်ချက်များ	
	၁။ ကျေးရွာလူမှုရေးနှင့်အရင်းအမြစ်ပြမြေပုံ (Social Map) .....	၇-၈
	၂။ ရာသီခွင်ပြပြကွဲဒီဇိုင်း (Seasonal Cleander) .....	၉-၁၀
	၃။ ဥစ္စာနေကြွယ်ဝမှုပြဇယား (Wealth Ranking) .....	၁၁-၁၂
	၄။ ကျား၊မ ပင့်ကူအိမ်သုံးသပ်ခြင်း (Cob Web) .....	၁၃-၁၄
	၅။ အရင်းအမြစ်အသုံးချမှုပုံစံပြဇယား (Asset Mapping) .....	၁၅-၁၆
	၆။ အဖွဲ့အစည်းချိတ်ဆက်မှုပြဇယား (Veen Diagram).....	၁၇-၁၉
၇။	ကော်မတီဝင်များရွေးချယ်ခြင်းနှင့် ကျေးရွာဖွံ့ဖြိုးရေးအစီအစဉ် ဆောင်ရွက်မှုမှတ်တမ်း .....	၂၀
၈။	ကျေးရွာအချက်အလက်များ (PC 1) .....	၂၁-၂၄
၉။	စီမံကိန်းစက်ဝန်းအချိန်ဇယား (PC 2) .....	၂၅
၁၀။	ကျေးရွာဖွံ့ဖြိုးရေးဦးစားပေးအစီအစဉ် (PC 3) .....	၂၆-၂၇
၁၁။	အစည်းဝေးမှတ်တမ်းများ .....	၂၈-၂၉
၁၂။	ကဏ္ဍအလိုက်ဦးစားပေးဖွံ့ဖြိုးရေးလုပ်ငန်းစဉ်များ .....	၃၀



၂။ ကျေးရွာမြေပုံ (တည်နေရာ)

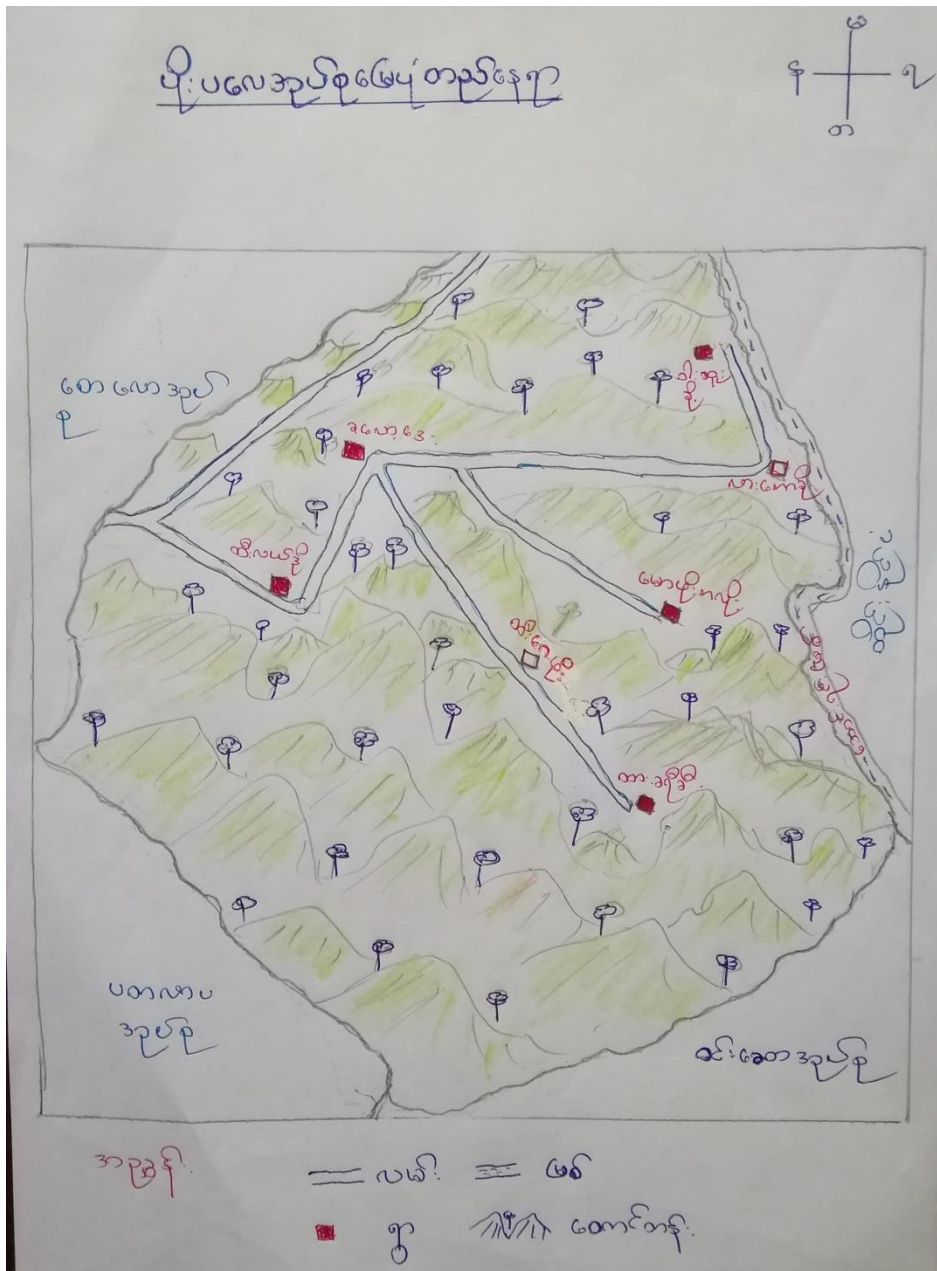

## ၃။ အုပ်စုတွင်ပါဝင်သော ကျေးရွာများစာရင်း

- ၁။ ခလော့ဒေး
- ၂။ ထီးလယ်ဒို
- ၃။ ထီးဂေဖိုး
- ၄။ ထားခရီခီး
- ၅။ မောဖိုးကလိုး
- ၆။ လားကော့ခို

၄။ ကျေးရွာအခြေခံအချက်အလက်များ (ကျေးရွာသမိုင်းကြောင်း)

ထားခရိုင်၊ ကျေးရွာသမိုင်းအကျဉ်း

ထားခရိုင်၊ ကျေးရွာသည် မြင်းဘွဲ့မြို့နယ်ပျဉ်းပဝေအုပ်  
စုတွင်ပါဝင်သော ၅၅ စာရွက် ရေဝါသည့် ကောင်ပေါ်ရွာ ဝေ၊ စာရွက် ရေဝါသည့်  
ပွန်ခဲသောရွာပေါင်း စာရွက်ရေပျော်က အိမ်(ခ) (ခ) အိမ်စံစာရွက် ရေ  
သည့်၊ စာရွက် ရေပျော် အတွက်အသက်မွေး ဝမ်းကောင်းလုပ်ပေး မှာတောင်  
ယာလုပ်ပေး၊ ရေဝါသည့်၊ လူမျိုး (ခ) စ ရှိအားလုံး မဂရင်လူမျိုး များ ဖော်  
က သည့်၊ တောင်ပေါ်ဒေသ တွင်အား ချမ်းသာ ရေ ဝိုင်ကလေး မီး ၁၉၈၀  
၅၅ ၅၀ ရှိ K.M.၂၂ ကျော်အထိ တောင်က ထိုင် စစ်ဆင်စဉ်က ချိန်ကလေး မြေ  
ရွာ တွင်း ကျေးရွာ အနီး စာရွက်တွင် စာရွက်မြို့နယ် မလက အစစ်ဖြား မီး  
ရွာ သူရွာသာ များ ကျေးရွာ တွင် မနေ ဝံ့တော်ပုံ ကျိန်ဖြင့် ဝေ၊ ရှာ  
ဒေသ သို့ စာရွက်ပေး ပျဉ်း ရောင်ကလေး သည့်၊ စာ ရှိ သော ကေတုဝိုင်  
နှစ်ပဲဘက် သို့ အား ရောင်ပျဉ်း ရောင်ကလေး သည့်၊ အများ စကတော်  
ကျိန်တောင်ကလေး ကေတု ဖြင့် ပျဉ်း ရောင်ကလေး သည့်၊ စာရွက်ဖြင့် မီး မြေကျေးရွာ  
အတွင်း သို့ မြန်ကလေး သည့်၊ စာပုံစံတော်စစ်ကောင်၊ ရွာ တွင်း သို့ဝင်  
ရောင်ကလေး လျှင် ရွာက ကလေး တော် ကေတု ကျိန်သေအင်္ဂါ ပစ်သတ်စား မူ  
စတင်အား က သည့်၊ အမျိုးသား များ ကျိန် ကျိန်ပေါ်က စွဲဒေ  
အား က သည့်၊ ရောင်ပျဉ်း၊ စာပုံစံတော်စစ်ကောင်၊ စာရွက်က စာ သတင်  
ကလေး စာရွက်၊ စာရွက်လုံး ကျိန်ပေး ပျဉ်း ရောင်ကလေး သည့်၊

ဤသို့ ဤသား များ အား များ နှင့် ဤသို့ ပြောလေ့ရှိသည်။ တစ်ချို့ကလေးများ  
လေး နေ့ ရှိ တောင်ယာ လုပ်ငန်း မောင်း ဖြင့် ဤသို့ ပြောလေ့ရှိသည်။ အတိအကျ  
လက်သား နှင့် လျှောက် နေသည်။ K.M.H နှင့် တပ်မတော် စစ်ရေးကော်မရှင် ဦး  
တင်ကလေး ဖော်ပြခဲ့သည်။ ဤသား သုံး ယောက် တပ်မတော်က ပစ်ခတ်ခဲ့သည်။  
သေရ အင်္ကျယ် အံ့ ဝစ်ဖြင့် သေ နှင့် နေသည်။ တစ်ချို့ K.M.H ဖြင့် တွက်ခါ  
ဖွဲ့ D.K.B.A ပေါ်တွင် လာမိ။ ကရင် အချင်း နှင့် စိမ်းဝမ်း ကွဲ မိ ပစ်  
လက် လေ့ရှိသည်။ အထူးဖြင့် တွေ့ D.K.B.A က ဤသား တွေ့ ကျ ပေါ်တင် နေထိုင်  
သို့ တွေ့ ရိုက် တွေ့ ကျ ဆက် ပြီး ယေး ရ သည်။ ရောက်ပြန် ဤသား တွေ့ ကျ ဖြင့်  
တောပါ။ D.K.B.A ပေါ်တွင် လာ နှင့် ဤသို့ စတင် နှင့် ဆို ကျေး နှင့် အခြေ  
အနေ အလျှင် ဖြစ် နေ။ နှင့် သာ ယာ လာ မိ။ အိမ် (၆) (၁၁) အိမ်စစ်  
နေ တွင် သော ထား ခရီး နှင့် သည် သို့ နှင့် အိမ် (၆) ၃၀ ကျော် ဤ  
လာ သည်။ တောင် ပေါ် ဒေ သ ဖော်ဖြင့် စစ်ရေး အင်္ကျယ် တပ် လျှောက်  
လက် ကျေး နှင့် ပညာ ရေး၊ ကျွမ်း ဖာ ရေး၊ စီး ဖွား ရေး များ အ  
မက် မက် ဖြင့် နှင့် ကျ နှင့် ရ သည်။



**၅။ လူထုပူးပေါင်းပါဝင်သော လူမှုဆန်းစစ်ခြင်းနှင့် အကဲဖြတ်ခြင်းလုပ်ငန်းစဉ် အကျဉ်းချုပ်ဇယား**

စဉ်	အသုံးပြုခဲ့သော PRA tools များ	ဦးတည်အုပ်စုများ	အစည်းအဝေး		အဓိကဆွေးနွေးချက်များ
			ကျား	မ	
၁	ကျေးရွာအရင်းအမြစ်ပြမြေပုံ (Social Map)	ရပ်မိရပ်ဖ၊ ကော်မတီဝင်များ၊ ကျေးရွာလူထုအားလုံး။	၈	၈	အခြေခံအဆောက်အအုံ၊ ဦးများလမ်းပန်းဆက်သွယ်ရေးအခြေအနေ၊ လယ်ယာမြေများ၊ ကျေးရွာရှိသဘာဝအရင်းအမြစ်များ။
၂	ရာသီခွင်ပြပြကွဲဒီဇိုင်း (Seasonal Cleander)	ကော်မတီဝင်များ၊ အမျိုးသား/အမျိုးသမီးဆင်းရဲနွမ်းပါးသူများ။	၈	၈	စိုက်ပျိုးရေး၊ ရိတ်သိမ်းကာလ (တောင်ယာ၊ လယ်ယာ)၊ စီးပွားရေး၊ ဝင်ငွေရရှိမှု၊ ပွဲတော်ချိန်၊ ရာသီဥတု၊ ကျန်းမာရေးဆိုင်ရာရေရရှိမှု။
၃	ဥစ္စာနေကြွယ်ဝမှုပြဇယား (Wealth Ranking)	ချမ်းသာ၊ အလယ်အလတ်၊ နွမ်းပါးစသော အုပ်စုများ	၈	၈	ကျေးရွာလူမှုစီးပွားရေးအခြေအနေကိုခွဲခြားသတ်မှတ်နိုင်ရေးအတွက် အခြေခံစံနှုန်းများသတ်မှတ်ရန် လူထုအားလုံးသဘောတူသတ်မှတ်ခြင်း။
၄	ကျား၊မ ပင့်ကူအိမ်သုံးသပ်ခြင်း (Cob Web)	ကျေးရွာရှိအမျိုးသားနှင့်အမျိုးသမီး များ	၈	၈	အမျိုးသားနှင့်အမျိုးသမီးများတန်းတူအခွင့်အရေးရရှိမှုနှင့်မရရှိသည့်အကြောင်း အရင်းများကိုဖော်ထုတ်ဆွေးနွေးခြင်း။
၅	အရင်းအမြစ်အသုံးချမှုပုံစံပြဇယား (Asset Mapping)	ကျေးရွာလူထုအားလုံး။	၈	၈	ကျေးရွာရှိသဘာဝအရင်းအမြစ်များနှင့်လူမှုဆိုင်ရာအရင်း အမြစ်များအားမည်သို့ကအသုံးပြုပြီးမည်သို့က ထိန်းချုပ်ထားရှိခြင်း
၆	အဖွဲ့အစည်းချိတ်ဆက်မှုပြဇယား (Veen Diagram)	ကျေးရွာအုပ်ချုပ်ရေးအဖွဲ့၊ ကျေးရွာဖွံ့ဖြိုးရေးလုပ်ဆောင်နေသည့်အဖွဲ့၊ ကျေးရွာလူထု	၈	၈	ကျေးရွာအတွင်းရှိအဖွဲ့အစည်းများနှင့်မည်သို့သော လုပ်ငန်းများအတွက်မည်သည့်အဖွဲ့များနှင့်ချိတ်ဆက်လုပ်ကိုင်ဆောင်ရွက်မှုရှိခြင်း။
၇	ကျေးရွာအခြေခံအချက်အလက် (PC 1)	အမျိုးသား၊ အမျိုးသမီးနှင့်ကျေးရွာလူထုအားလုံး	၈	၈	အိမ်ခြေလူဦးရေ၊ လူမျိုး၊ ဘာသာစသော ကျေးရွာ အခြေခံအချက်အလက်များဖော်ထုတ်ခြင်း။
၈	အခက်အခဲများ၊ မျှော်မှန်းချက်များ၊ ကျေးရွာဖွံ့ဖြိုးရေးဦးစားပေးလုပ်ငန်းများဖော်ထုတ်ခြင်း။ (PC 3)	အမျိုးသား၊ အမျိုးသမီးနှင့်ကျေးရွာလူထုအားလုံး	၈	၈	ကျေးရွာတွင်းရင်ဆိုင်နေရသော အခက်အခဲများ၊ ကျေးရွာလူထု၏ မျှော်မှန်းချက်များ၊ ကျေးရွာဖွံ့ဖြိုးရေးအတွက်ဦးစားပေးလုပ်ငန်းများဖော်ထုတ်နိုင်ရန်။

၆။ ကျေးရွာဖွံ့ဖြိုးရေးအစီအစဉ်အတွက်အသုံးပြုခဲ့သော PRA tools  
တစ်ခုချင်းစီအတွက် သုံးသတ်ချက်များ

၁။ ကျေးရွာလူမှုရေးနှင့်အရင်းအမြစ်ပြမြေပုံ (Social Map)

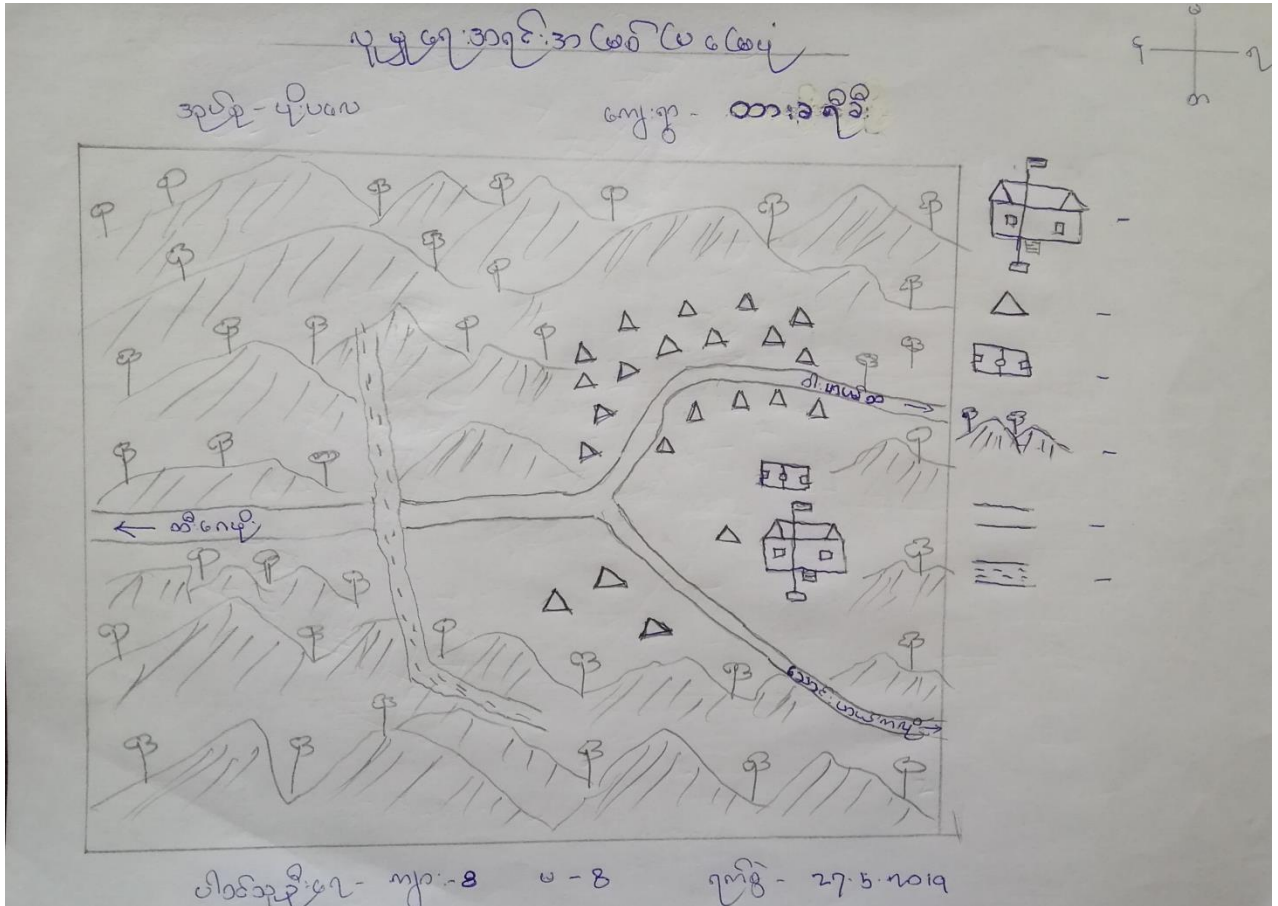



၂။ ရာသီခွင်ပြုပြင်မှု (Seasonal Cleander)

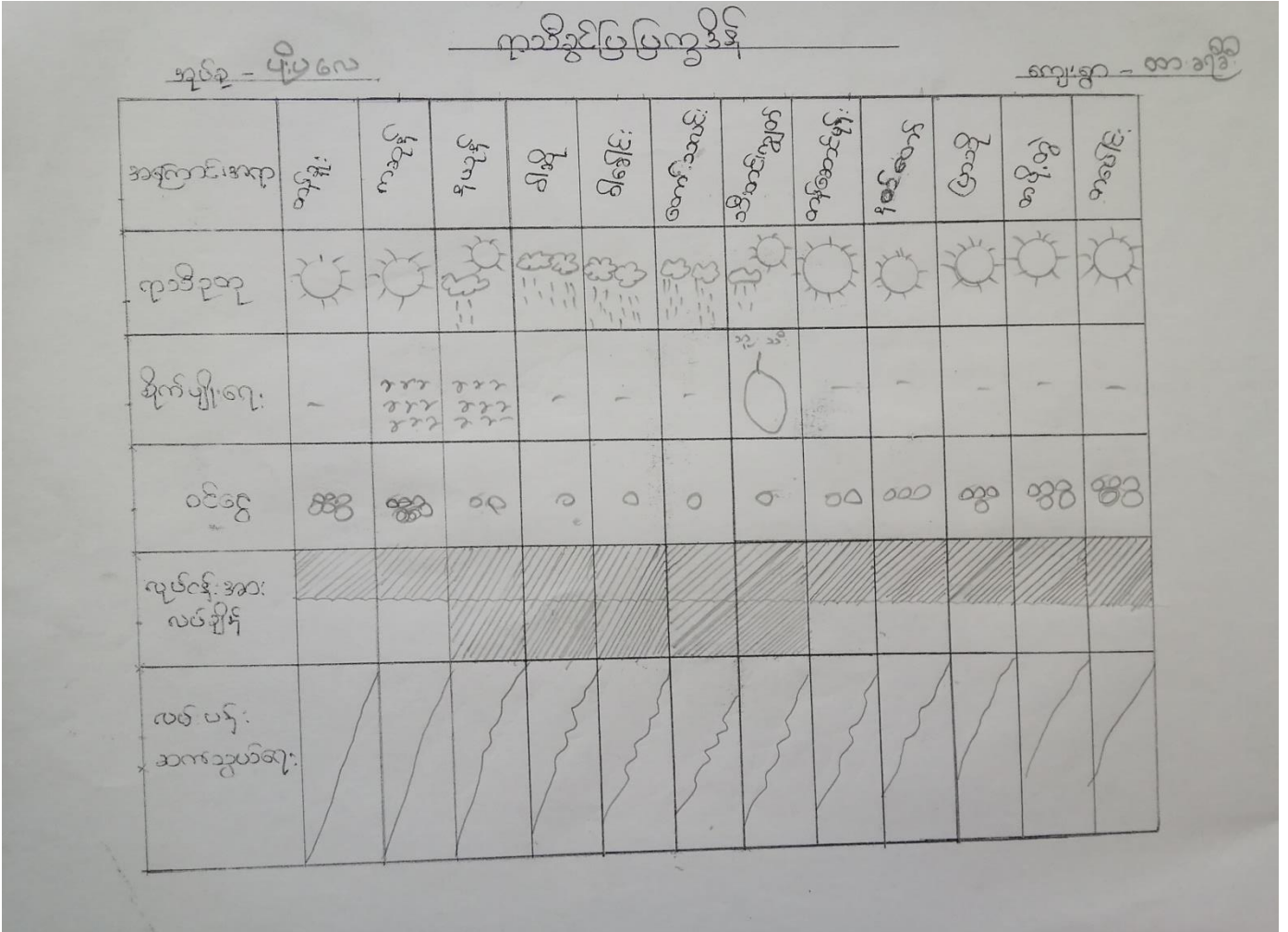





ဥက္ကဋ္ဌ ဂြိုဟ်ဝိဇ္ဇာ အဖွဲ့ဝင် မြင်း နှင့် မွေး ဝေဖွဲ့ မြင်း

ဒဂုန် - ပုဂံ မဟာ

ကျေးဇူး - ထား အခြေခံ

ရက်စွဲ - ၂၇. ၅. ၂၀၁၄

ထား အခြေခံ ဂြိုဟ် အင်္ဂါ ထောက် (၂၂) အင်္ဂါ ရှိ သည်။  
ဥက္ကဋ္ဌ ဂြိုဟ် ဝိဇ္ဇာ အဖွဲ့ (၃) အင်္ဂါ သတ်မှတ်ထား သည့် မြင်း  
လည်သော ဒဂုန်၊ ဒဂုန် ဒဂုန် မြင်းလည်သော ဒဂုန်၊ မြင်းလည်  
သော ဒဂုန် ပစ္စည်း အစသည်။

မြင်းလည်သော အင်္ဂါ ထောက် နှစ် အင်္ဂါ ဖြစ်ပါ။ ဒဂုန် အ  
င်္ဂါ မြင်းလည်သော အင်္ဂါ (၃) အင်္ဂါ ရှိ မြင်း မြင်းလည်သော အင်္ဂါ  
ထောက် (၂၂) အင်္ဂါ ရှိ သည်။

မြင်းလည်သော အင်္ဂါ ထောက် ပုဂံ မြင်း မြင်း မြင်း  
ထက် ဒေသ အစီအစဉ်၊ လမ်းပန်း ဆက်သွယ်ရေး မြင်း မြင်း၊ ဒဂုန်  
ဒဂုန် နည်းပါး မြင်း မြင်း အစသည်။

၄။ ကျားမ ပင့်ကူအိမ်သုံးသပ်ခြင်း (Cob Web)

ပင့်ကူအိမ်သုံးသပ်ခြင်း (အကျိုးသစ်) + (အကျိုးအား)

အပူအ - ပိုးပလေ

ကျေးဇူး - ထားအရိပ်

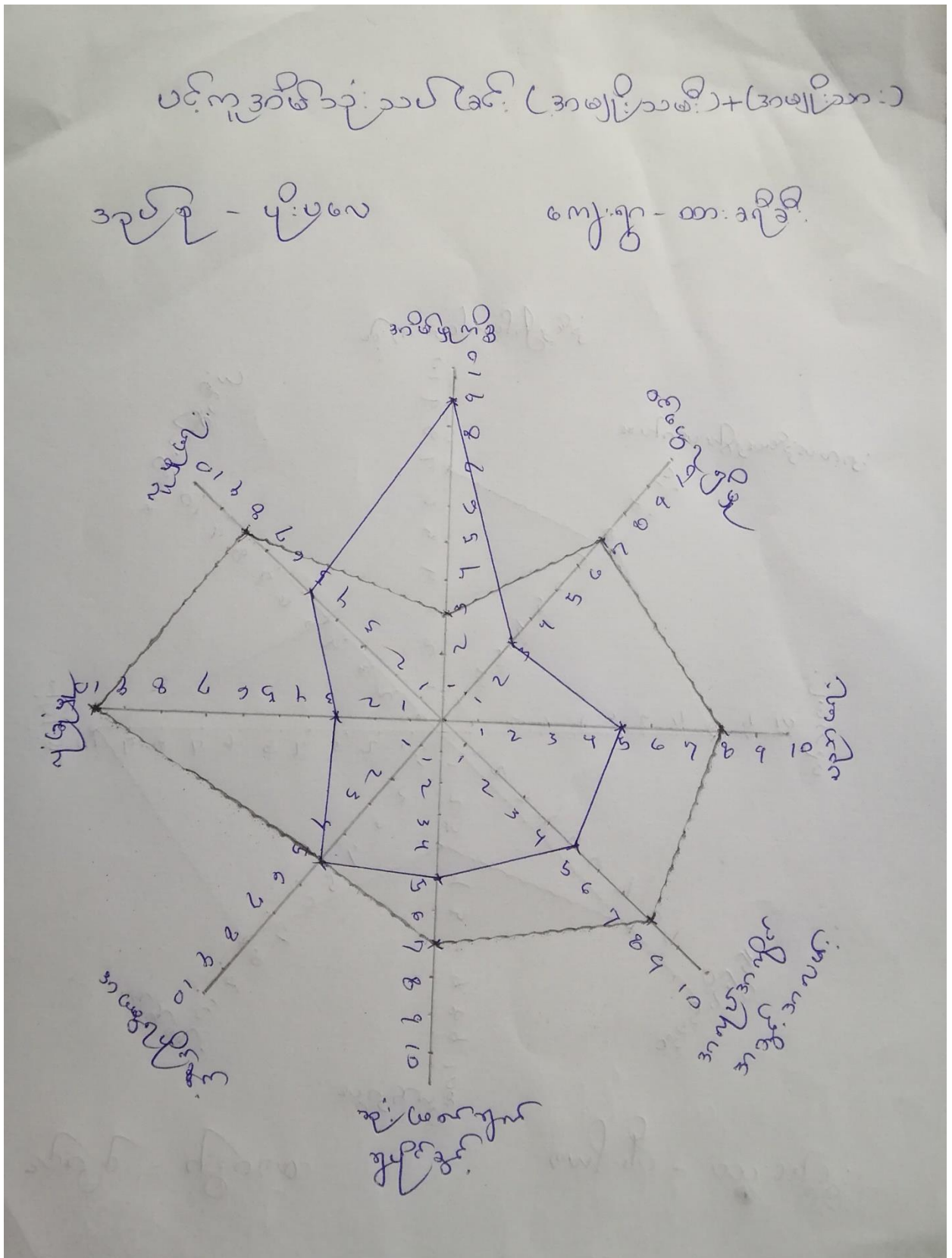



ပင်ကူအိမ်ထဲသုံးပင်ခြင်း ခွင့်ပြုရေး နေ့စဉ် ခြင်း ဖျာ

အုပ်စု - ပူးပေါင်း  
ကျေးရွာ - စားအိမ်

ရက်စွဲ - ၂၇. ၅. ၂၀၁၉

ပင်ကူအိမ်ထဲသုံး သပိတ်ကိုင် ခွင့်ပြုရေး ဖျာ၊ ပညာရေး၊ အကျင့်  
ကိုင်အခွင့်အလမ်း၊ ဆုံးဖြတ်ချက်ပေး ပြီးနောက်၊ လူမှုရေးတို့တွင်  
အမျိုးမျိုး၊ အမျိုးသမီးများထက် အကျင့်များပေး အိမ်ထဲတွင်  
ကိုင်အမျိုးသမီး၊ အကျင့်များ-နေထိုင်တွင် ရှိရသော်လည်း အကျင့်ပြု  
ခွင့် များတိုး တွင် ထပ်သွင်း

အမျိုးသမီးများ - အကျင့်များခြင်း များအိမ်ထဲတွင် အ  
ကျင့်များ နေခြင်း ထပ်သွင်း

အမျိုးသမီးများ - အကျင့်များခြင်း အကျင့်များ  
များ - အကျင့်များ ခြင်း၊ လေထုထုထုထု ခြင်း ပြုပြင်  
ပေး သင့် သွားပါ။

၅။ အရင်းအမြစ်အသုံးချမှုပုံစံပြယေား(Asset Mapping)

အမျိုးသား	အမျိုးသမီး	အမျိုးသား + အမျိုးသမီး
အိမ်အောက်	ယက်ကုန်	စာသင်ကျောင်း
ကွမ်းပင်တက်	အုတ်ဂွံ	စမ်းချောင်း
ပရိုဗ်ဂျင်		တောင်စာနီ
		လမ်း

ဒီဇင်ဘာ ၂၀၁၉ - ၂၀၂၀ ခုနှစ်  
 ၂၀၂၀ - ၂၀၂၁ ခုနှစ်

အရင်းအမြစ်အသုံးချမှုပုံစံပြယေား

အမျိုးသား - ပိုပလေ

အမျိုးသမီး

အမျိုးသား + အမျိုးသမီး

အိမ်အောက်

ကွမ်းပင်တက်

တောင်စာနီ

ယက်ကုန်

အုတ်ဂွံ

စာသင်ကျောင်း

စမ်းချောင်း

တောင်စာနီ

ဒဂုန် အောက်သုံးစွဲမှုဆိုင်ရုံ ဂျပန် ဝန်ထုပ်အင်-မေ့မေ့အင်

ဒဂုန် - ပုပ္ဖေ

ရက်စွဲ - ၂၇. ၅. ၂၀၁၉

ကျေးဇူး - အားပေးရအောင်

ကျေးဇူးရှိစေသင်ကျောင်း၊ စမ်း၊ မေ့အင်၊ အောက်တန်း၊ ပတ်တန်  
အမျိုးမျိုး သုံးစွဲ အမျိုးမျိုး အင်၊ တစ်ခုခု လာသည်

အမျိုးမျိုး အင်၊ အောက်အင်၊ ကျွမ်း၊ ပင်အင်၊ ပုပ္ဖေအင်၊ တွင်  
ပြီး အောက်ပုပ္ဖေအင်၊ အမျိုးမျိုး များမ ယက်အင်၊ အောက်ပုပ္ဖေ  
အင်၊ ပြီး အောက်ပုပ္ဖေအင် အား ပေးပါ။

ဆိုင်ရုံ ဂျပန် အမျိုးမျိုး များမ ဆိုင်ရုံ ဂျပန် များမ၊ ပင်အင်  
သင်၊ ဆိုင်ရုံ ဂျပန် များမ အင် ပင်၊ ယက်အင် ရှိသည်။

၆။ အဖွဲ့အစည်းချိတ်ဆက်မှုပြဇယား (Veen Diagram)

ကျေးဇူးရှင်ချိတ်ဆက်နေသော အဖွဲ့အစည်းများ

အဖွဲ့အစည်း - ဖိုပလေ

ကျေးဇူး - ထားခရိုင်

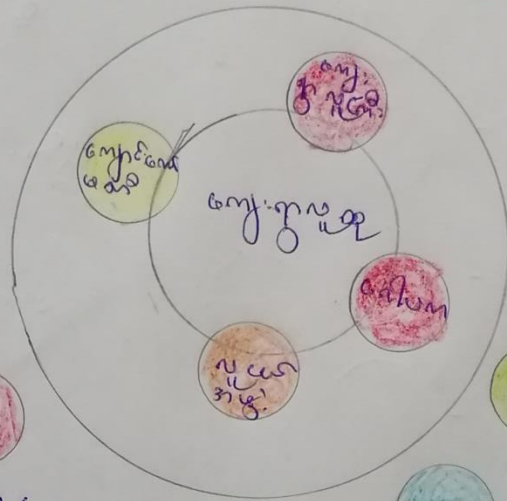

K.D.H.W

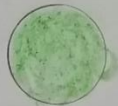

K.N.U

မိခင်နှင့်ကလေး  
စားနေမှုကလေး  
အဖွဲ့

ငှက်ဖျားရောင်  
ကလေးအဖွဲ့

ဝါထင်အဖွဲ့  
ကျား ၈  
မ ၈

ရက်စွဲ - ၂၅. ၅. ၂၀၁၉

ကျေးဇူးရှင် ချစ်ခင်တော်ဇနသော အာဖွဲ့ အစည်း

အဖွဲ့ - ပုပ္ဖလေ

ကျေးဇူး - စားခရီး

ကျေးဇူးအတွင်း

ကျေးဇူးအပြင်

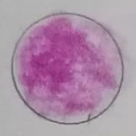

- ကျေးဇူးလူငယ်



- ကျောင်းတော်တော်



- ဂေါပကအဖွဲ့

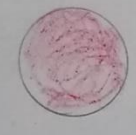

- လူငယ်အဖွဲ့



- K.N.U



- K.D.H.W

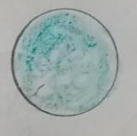

- ငှက်ဗူးတိုက်ကျက်ကျက်အဖွဲ့



- မိခင်နှင့်ကလေးစောင့်ရှောက်ရေး အဖွဲ့



~~ဒဂုန်ဒဂုန် ချိတ်ဆက်ပြုစုနေ စစ်ချိတ်ပြင်ရေးနှင့် ချိတ်ချော့~~

ဒဂုန် - ပုဂံပေး  
ကျေးဇူး - ထားစေခြင်း

ရက်စွဲ - ၂၇. ၅. ၂၀၁၉

ထားခရီးကျေးဇူးပေးကျေးဇူးတင်ဖွဲ့စည်းထားသော ဒဂုန် ဒဂုန်

(၄) ဖွဲ့စည်းသည်။ ပုဂံပေး ကျေးဇူးလူကြီး၊ ဂေါ်ပက၊ ကျောင်းကျောင်း  
လူငယ် ဒဂုန် တို့ဖြစ်သည်။

ယင်းဒဂုန် ဒဂုန် (၄) ဖွဲ့စည်းသည်။ K.N.H. ပုဂံပေးတို့  
ချိတ်ချော့၊ K.D.H.W. ကလေးသူငယ်တို့ကျောင်းချိတ်ချော့  
သည်။

K.D.H.W ဒဂုန် သည်ကျေးဇူးတင် ချိတ်ဆက်ပြုစုထားသော  
ကျိတ်ဒဂုန် ချော့ သည်ကျေးဇူးတင် ချိတ်ဆက်ပြုစုထား နည်းပေးသည်။

၇။ ကော်မတီဝင်များရွေးချယ်ခြင်းနှင့် ကျေးရွာဖွံ့ဖြိုးရေးအစီအစဉ် ဆောင်ရွက်မှုမှတ်တမ်း



**၈။ ကျေးရွာအချက်အလက်များ(PC 1)**

ပုံစံ - ၈ - ၁ ကျေးရွာအခြေခံအချက်အလက်များ (Form PC 1)

လမ်းညွှန်ချက်။ ကျေးရွာတစ်ရွာသို့ ပထမဆုံးမိတ်ဆက်ခရီးသွားရောက်သောအခါ လူထုစည်းရုံးရေးမှူးသည် ကျေးရွာခေါင်းဆောင်များအားကျေးရွာအချက်အလက်များကိုမေတ္တာရပ်ခံ၍တောင်းခံရသည်။ ဤအချက်အလက်များကိုစီမံကိန်းမိတ်ဆက်အစည်းဝေးမတိုင်မီတောင်းခံရမည်။ စီမံကိန်းမိတ်ဆက်အစည်းဝေးတွင် လူထုစည်းရုံးရေးမှူးသည် ဤအချက်အလက်များအား စစ်ဆေးပြီး မှန်ကန်အောင်ပြုလုပ်ရမည်။ ပြီးနောက်တွင် လူထုစည်းရုံးရေးမှူးမှ သတင်းအချက်အလက်ထဲသို့ Tablets မှ တဆင့် ဖြည့်သွင်းရမည်။

ကျေးရွာခေါင်းဆောင် အမည် <b>ဦးဖာဂျယ်စု</b>	ကျေးရွာခေါင်းဆောင်၏ ဖုန်းနံပါတ်	လူထုစည်းရုံးရေးမှူး၏အမည် <b>မောသနိုးမေ</b>
ပြည်နယ်၊တိုင်းဒေသကြီး <b>မကွေး</b>	မြို့နယ် <b>ကျွန်းဘွေ</b>	ကျေးရွာအုပ်စု <b>ပုပေ</b>
ကျေးရွာ <b>တာခရိုင်</b>		

က။ လူဦးရေ

လူမျိုးစု	အိမ်ထောင်စုအရေအတွက်	ကိုးကွယ်သည့်ဘာသာ	အိမ်ထောင်စုအရေအတွက်
လူမျိုးစု (၁)-----	25	ဘာသာ(၁)-----	24
လူမျိုးစု (၂)-----		ဘာသာ(၂)-----	1
လူမျိုးစု (၃)-----		ဘာသာ(၃)-----	
လူမျိုးစုရော-----		ဘာသာရော-----	
အခြား			
	အရေအတွက်		
မသန်စွမ်းသူများ	4		
သက်ကြီးရွယ်အိုများ (၆၅ နှစ် နှင့် အထက်)	10		
စစ်ဘေးရှောင်			



	အမျိုးသား(အရေအတွက်)	အမျိုးသမီး(အရေအတွက်)	စုစုပေါင်းအရေအတွက်
လူဦးရေ	၇၇	၇၆	၁၅၃
လူမျိုးစု (၁)-----			
လူမျိုးစု (၂)-----			
လူမျိုးစု (၃)-----			
အခြား			
အိမ်ထောင်ဦးစီး	၂၀	၅	၂၅

(ခ)အခြေခံအဆောက်အအုံ အသုံးအဆောင်များ

စာသင်ကျောင်း	အမှတ် ခြံစံပါ	ကျန်းမာရေး	အမှတ် ခြံစံပါ	ဘာသာရေးအဆောက် အအုံများ	အမှတ် ခြံစံပါ
အထက်တန်းကျောင်း	<input type="checkbox"/>	ဆေးရုံ	<input type="checkbox"/>	စေတီ	<input type="checkbox"/>
အလယ်တန်းကျောင်း	<input type="checkbox"/>	ကျန်းမာရေးဌာန	<input type="checkbox"/>	ဘုန်းကြီးကျောင်း	<input type="checkbox"/>
မူလတန်းကျောင်း	<input checked="" type="checkbox"/>	ကျန်းမာရေးဌာနခွဲ	<input type="checkbox"/>	ဟိန္ဒူဘုရားကျောင်း	<input type="checkbox"/>
မူကြိုကျောင်း	<input type="checkbox"/>	ဆေးပေးခန်း	<input type="checkbox"/>	ခရစ်ယာန်ကျောင်း	<input type="checkbox"/>
အခြား	<input type="checkbox"/>	အခြား	<input type="checkbox"/>	ဗလီ	<input type="checkbox"/>
				အခြား	<input type="checkbox"/>
မှတ်ချက် လှိုင်အောင်လှိုင် ထ ကျောင်း		မှတ်ချက်		မှတ်ချက်	

(ဂ) ကျွမ်းကျင်သူများမှတ်တမ်း (ကျေးရွာတွင်နေထိုင်သော သို့မဟုတ် တခြားရွာမှလာရောက်သောကျွမ်းကျင်သူများ)

(၁) စာသင်ကျောင်း			(၂) ကျန်းမာရေး			(၃) လက်မှုပညာရှင်		
	ရွာတွင်နေထိုင်သူ	အခြားရွာမှလာသူ		ရွာတွင်နေထိုင်သူ	အခြားရွာမှလာသူ		ရွာတွင်နေထိုင်သူ	အခြားမှလာသူ
မူလတန်းပြဆရာ/မ	<input checked="" type="checkbox"/>	<input type="checkbox"/>	ဆရာဝန်	<input type="checkbox"/>	<input type="checkbox"/>	လက်သမား	<input type="checkbox"/>	<input type="checkbox"/>
အထက်တန်းပြဆရာ/မ	<input type="checkbox"/>	<input type="checkbox"/>	လက်ထောက်ကျန်းမာရေးမှူး	<input type="checkbox"/>	<input type="checkbox"/>	ပန်းရုံ	<input type="checkbox"/>	<input type="checkbox"/>
အလယ်တန်းပြဆရာ/မ	<input type="checkbox"/>	<input type="checkbox"/>	အမျိုးသမီးကျန်းမာရေးဆရာမ	<input type="checkbox"/>	<input type="checkbox"/>	လျှပ်စစ်ကျွမ်းကျင်၊ မီးသမား	<input type="checkbox"/>	<input type="checkbox"/>
မူကြိုဆရာ/မ	<input type="checkbox"/>	<input type="checkbox"/>	သားဖွားဆရာမ	<input type="checkbox"/>	<input type="checkbox"/>	ရေပိုက်သွယ်သူ	<input checked="" type="checkbox"/>	<input type="checkbox"/>
အခြား	<input type="checkbox"/>	<input type="checkbox"/>	ပြည်သူ့ကျန်းမာရေးလုပ်သား	<input type="checkbox"/>	<input type="checkbox"/>	စက်ပြင်ဆရာ	<input type="checkbox"/>	<input type="checkbox"/>
မှတ်ချက်			မှတ်ချက်			မှတ်ချက်		

(ဃ) ကျေးရွာသို့ ရောက်ရှိနိုင်သည့်လမ်းအခြေအနေ / ကျေးရွာတစ်ရွာသည် ၎င်း၏ကျေးရွာအုပ်စုနှင့် ဆက်သွယ်ထားသောလမ်းအခြေအနေ (အောက်ပါဝဋ်ကိုဝိုင်းပါ)

- ကျောက်ကြမ်းလမ်း      ကတ္တရာလမ်း      ကွန်ကရစ်လမ်း      မော်တော်ဆိုင်ကယ်လမ်း
- ကျောက်ခင်းလမ်း      မြေသားလမ်း      လူသွားလမ်း      အခြား \_\_\_\_\_

(င) ကျေးရွာဖွံ့ဖြိုးမှုစီမံချက်

ဝိုင်းပါ

(၁) လူထုဗဟိုပြုစီမံကိန်းမစတင်မှီ ဤကျေးရွာတွင်ကျေးရွာဖွံ့ဖြိုးမှုစီမံချက်ရှိခဲ့ပါသလား? ရှိပါသည် / မရှိပါ / မသိပါ

(၂) ရှိခဲ့ပါလျှင် ဤစီမံချက်ကို မည်သည့် ခုနှစ်တွင်ပြင်ဆင်ခဲ့ပါသနည်း? ၂၀၁၅ နှစ်----- / မသိပါ

(၃) ဤစီမံချက်ကို မြို့နယ်မှအတည်ပြုခဲ့ပါသလား? ပြုခဲ့ပါသည် / မပြုခဲ့ပါ / မသိပါ

(စ) ခရီးအကွာအဝေး

5.5 km

(၁) ဤကျေးရွာ၏ပဟိုမှ၎င်းကျေးရွာအုပ်စု၏ပဟိုအထိခရီးမိုင်မည်မျှကွာဝေးသနည်း? မိုင်-----/မသိပါ

(၂) ဤကျေးရွာမှ ၎င်းကျေးရွာအုပ်စုပဟိုအထိသွားလာရာတွင်ကြာမြင့်သည့်အချိန်။

ခြောက်သွေ့ရာသီတွင်ကြာချိန် ၄၀ မိနစ် ----- ထော်လာဂျီ/မော်တော်ဆိုင်ကယ်/ခြေလျင်/လား/မော်တော်ဘုတ်/

အခြား -----

မိုးရာသီတွင်ကြာချိန် ၇၀ မိနစ် ----- ထော်လာဂျီ/မော်တော်ဆိုင်ကယ်/ခြေလျင်/လား/မော်တော်ဘုတ်/

အခြား -----

(ဆ) ပတ်ဝန်းကျင်ဆိုင်ရာသဘာဝဘေးအန္တရာယ်

ဤကျေးရွာတွင်ကြေးခြင်းကဲ့သို့ သဘာဝဘေးအန္တရာယ်ကျရောက်ဖူးခြင်း ရှိပါသလား။

မရှိပါ       ရှိပါသည်      ရှိလျှင်ဖော်ပြပါ-----

(ဇ) ကျေးရွာတွင် ဖွဲ့စည်းထားသော အဖွဲ့အစည်းများ

လူထုပဟိုပြုစီမံကိန်းမတိုင်မီ ဤကျေးရွာတွင် ကျေးရွာဖွံ့ဖြိုးရေးအတွက် အစိုးရ(သို့)ရွာသားများကိုယ်တိုင်(သို့) စီမံကိန်းတစ်ခုခုမှ ဖွဲ့စည်းထားသည့် အဖွဲ့အစည်းများရှိပါသလား။

(၁) ----- ဗိုလ် ဌိ

(၂) -----

(ဈ) အထွေထွေအုပ်ချုပ်ရေး ဦးစီးဌာန (GAD) မှ မှတ်တမ်းတင်ထားခြင်း

ဤကျေးရွာသည် အထွေထွေအုပ်ချုပ်ရေး ဦးစီးဌာန (GAD) မှ မှတ်တမ်းတင်ထားမှု ရှိပါသလား။

မရှိပါ       ရှိပါသည်

ကျေးရွာခေါင်းဆောင်

အမည် ဦးမိုးဂျော်

လက်မှတ် ဂျော်      နေ့စွဲ ၂၂. ၅. ၂၀၁၉

လူထုစည်းရုံးရေးမှူး

အမည် စောသန်းဝေ

လက်မှတ် Zaw      နေ့စွဲ ၂၂. ၅. ၂၀၁၉

**၉။ စီမံကိန်းစက်ဝန်းအချိန်ဇယား(PC 2)**

ပုံစံ - ၀ - ၂ - စီမံကိန်းစက်ဝန်းအချိန်ဇယား (PC 2)

လမ်းညွှန်ချက်၊ သက်ဆိုင်ရာလူထုစည်းရုံးရေးမှူး/လက်ထောက်နည်းပညာမှူးများမှ စီမံကိန်းစက်ဝန်းအဆင့်တစ်ခုစီပြီးစီးတိုင်း ကျေးရွာနှင့် ကျေးရွာအုပ်စုအတွက် ဤပုံစံကို ဖြည့်သွင်းရမည်။

စည်းရုံးရေးမှူး/ဝန်ထမ်း အမည် ဖော သန့် ဖေ

နေ့စွဲ ၁. ၇. ၂၀၁၉ စက်ဝန်းအားအမှတ်ခြစ်ပါ  စက်ဝန်း(၁)  စက်ဝန်း(၂)  စက်ဝန်း(၃)  
 စက်ဝန်း(၄)

ပြည်နယ်/တိုင်း မဂ္ဂ မြို့နယ် ပုဇွန် ကျေးရွာအုပ်စု ပုဇွန် ကျေးရွာ ထာ ၃၅၅

စီမံကိန်းဆောင်ရွက်မှုအဆင့်များ	နေ့စွဲ		အစည်းအဝေးတွင်တက်ရောက်သူအရေအတွက်				အိမ်ထောင်စုပေါင်း	အိမ်ထောင်ရာ %
	စတင်သည့်နေ့	ပြီးဆုံးသည့်နေ့	အမျိုးသားအရေအတွက်	အမျိုးသမီးအရေအတွက်	အိမ်ထောင်စုအရေအတွက်	လူမျိုးစုတက်ရောက်သူအရေအတွက်နှင့် လူမျိုးစုအမည်		
၁။ ကျေးရွာစီမံကိန်း မိတ်ဆက်အစည်းအဝေး	၂၇.၅.၁၉	၂၇.၅.၁၉	၈	၈	၁၆	၁၆   စလေမဂ္ဂ	၂၅	၆၄%
၂။ ကျေးရွာဖွံ့ဖြိုးရေး စီမံချက်ရေးဆွဲခြင်းအစည်းအဝေး	၂၇.၅.၁၉	၂၇.၅.၁၉	၈	၈	၁၆	၁၆   စလေမဂ္ဂ	၂၅	၆၄%
၃။ ကျေးရွာအုပ်စု လုပ်ငန်းဆုံးဖြတ်ချက်ချသည့် အစည်းအဝေး	၂၆.၆.၁၉	၂၆.၆.၁၉	၁၈	၅	၂၃	၂၃   စလေမဂ္ဂ		
၄။ မြို့နယ်အဆင့် စီမံကိန်းရေးဆွဲရေးနှင့် အကောင်အထည်ဖော်ရေးကော်မတီ၏ စီမံကိန်း သုံးသပ်မှု အစည်းအဝေး			မလို	မလို	မလို	မလို		
၅။ မြို့နယ် စီမံကိန်းရေးဆွဲရေးနှင့် အကောင်အထည်ဖော်ရေး ကော်မတီ၏ဆုံးဖြတ်မှုကို ရွာသို့ အသိပေး အကြောင်းကြားသည့် အစည်းအဝေး								
၆။ စီမံကိန်းလုပ်ငန်းခွဲစီမံချက်ရေးဆွဲခြင်း အစည်းအဝေး								
၆.၁။ စီမံကိန်းလုပ်ငန်း အကောင်အထည်ဖော်ရေးအစီအစဉ် ရေးဆွဲခြင်း								

၁၀၀။ ကျေးရွာဖွံ့ဖြိုးရေးဦးစီးဌာန (PC 3)

ပုံစံ - ၈၃ ကျေးရွာဖွံ့ဖြိုးရေး ဦးစီးဌာနအစဉ် (Form PC 3)

လက်ညှိုးရွက်၊ အဆင့်(၃)ကျေးရွာဖွံ့ဖြိုးရေးမှန်းချက်အစည်းအဝေးပြီးဆုံးသောအခါ ကျေးရွာပံ့ပိုးမှု အစီအစဉ်အကျဉ်းချုပ်ကို ကော်မတီသည် လူထုစည်းရုံးရေးမှူးအကူအညီဖြင့် ဤပုံစံကိုပြည့်စုံအောင် ဖြည့်သွင်းရမည်။

လူထုစည်းရုံးရေးမှူး/ဝန်ထမ်း အမည် စော သန်း မောင်

နေ့စွဲ ၂၈. ၆. ၂၀၁၇ စက်ဝန်းအား အမှတ်ခြစ်ပါ (✓)  စက်ဝန်း(၁)  စက်ဝန်း(၂)  စက်ဝန်း(၃)  စက်ဝန်း(၄)

ပြည်နယ်/တိုင်း မာ့မြိုင် မြို့နယ် ကျေးရွာအုပ်စု ပျံးပူ ကျေးရွာ ကားချောင်း

၈။ အခက်အခဲအတားအဆီးများအားဆွေးနွေးခြင်း - ယခုလက်ရှိအခြေအနေတွင်ကျေးရွာဖွံ့ဖြိုးတိုးတက်ရေးအတွက် အဓိကအခက်အခဲအတားအဆီးများသည် မည်သည့်များဖြစ်ပါသနည်း။ (အမျိုးသား/သမီး အနည်းဆုံးအခက်အခဲ ၅ ခုစီဖော်ပြပါ)

အုပ်စုဖွဲ့စည်းရေးမှူးများမှ တင်ပြသောအခက်အခဲအတားအဆီးများ

လျှပ်စစ်မီး မရှိသောကြောင့် အလုပ်အကိုင် တွင် ဖူဖွယ်သော အလုပ် အခွင့်အလမ်း မရှိ	<input type="checkbox"/> ကျား <input type="checkbox"/> မ <input type="checkbox"/> ကျား + မ
နေရာ သိပ်တူနေသောကြောင့် ဖူဖွယ်သော အလုပ် အခွင့်အလမ်း မရှိ	<input type="checkbox"/> ကျား <input type="checkbox"/> မ <input type="checkbox"/> ကျား + မ
မရှိစွာ သိပ်တူနေသောကြောင့် မရှိစွာ ဖူဖွယ်သော အလုပ် အခွင့်အလမ်း မရှိ	<input type="checkbox"/> ကျား <input type="checkbox"/> မ <input type="checkbox"/> ကျား + မ
စာသင်ကျောင်း သော ကျောင်း မလှည့်ကျ စားသောက် ဖူဖွယ်သော အလုပ် အခွင့်အလမ်း မရှိ	<input type="checkbox"/> ကျား <input type="checkbox"/> မ <input type="checkbox"/> ကျား + မ
သော အလုပ် အခွင့်အလမ်း မရှိသောကြောင့် အလုပ် အခွင့်အလမ်း မရှိ	<input type="checkbox"/> ကျား <input type="checkbox"/> မ <input type="checkbox"/> ကျား + မ

၉။ မျှော်မှန်းခြင်း- နောင်လာမည့် ( ၅ ) နှစ် အတွင်း ကျေးရွာဖွံ့ဖြိုးရေး မျှော်မှန်းလျာထားချက်များအား တင်ပြပါ။

အုပ်စုဖွဲ့စည်းရေးမှူးများမှ တင်ပြသောအခက်အခဲအတားအဆီးများ

စာသင်ကျောင်း မရှိသောကြောင့် အလုပ်အကိုင် တွင် ဖူဖွယ်သော အလုပ် အခွင့်အလမ်း မရှိ	<input type="checkbox"/> ကျား <input type="checkbox"/> မ <input type="checkbox"/> ကျား + မ
နေရာ သိပ်တူနေသောကြောင့် ဖူဖွယ်သော အလုပ် အခွင့်အလမ်း မရှိ	<input type="checkbox"/> ကျား <input type="checkbox"/> မ <input type="checkbox"/> ကျား + မ
မရှိစွာ သိပ်တူနေသောကြောင့် မရှိစွာ ဖူဖွယ်သော အလုပ် အခွင့်အလမ်း မရှိ	<input type="checkbox"/> ကျား <input type="checkbox"/> မ <input type="checkbox"/> ကျား + မ
စာသင်ကျောင်း သော ကျောင်း မလှည့်ကျ စားသောက် ဖူဖွယ်သော အလုပ် အခွင့်အလမ်း မရှိ	<input type="checkbox"/> ကျား <input type="checkbox"/> မ <input type="checkbox"/> ကျား + မ
သော အလုပ် အခွင့်အလမ်း မရှိသောကြောင့် အလုပ် အခွင့်အလမ်း မရှိ	<input type="checkbox"/> ကျား <input type="checkbox"/> မ <input type="checkbox"/> ကျား + မ

၈။ လူထုစီမံကိန်း၏ လာမည့် (၄)နှစ်အတွက် အကျုံးဝင်သော ဦးစားပေး ဖွံ့ဖြိုးတိုးတက်မှု လုပ်ငန်း အစီအစဉ်များအားဖော်ပြပါ။

ဦးစားပေး အဆင့် သတ်မှတ်ချက်	ကျေးရွာအတွက် ဦးစားပေး ဖွံ့ဖြိုးတိုးတက်မှု လုပ်ငန်းစဉ်များ	အဆိုပြုသူ (အမျိုးသားများ/ အမျိုးသမီးများ/အမျိုးသား+ အမျိုးသမီး)	အခန်းကဏ္ဍ	ခန့်မှန်း ကုန်ကျစရိတ်	အကျိုးခံစားခွင့်ရှိသူခန့်မှန်းခြေအရေအတွက်		
					ကျား	မ	ပေါင်း
၁	စာသင်ကျောင်း (၁၁၆)	m + w			၇၇	၇၆	၁၅၃
၂	ဖလှယ်ရေးဌာန	m + w			၇၇	၇၆	၁၅၃
၃	ဆွဲကုန် ဝါး ဝါး	m + w			၇၇	၇၆	၁၅၃
၄	ဆေးယေး ချိ	m + w			၇၇	၇၆	၁၅၃
၅	ကျောင်းခြံစည်းစဉ်	m + w			၇၇	၇၆	၁၅၃

၉။ လူထုစီမံကိန်း၏ လာမည့် (၄) နှစ်အတွက် အကျုံးဝင်သော ဦးစားပေး ဖွံ့ဖြိုးတိုးတက်မှု လုပ်ငန်း အစီအစဉ်များအားဖော်ပြပါ။

အဆင့်	ကျေးရွာအတွက် ဦးစားပေး ဖွံ့ဖြိုးတိုးတက်မှု လုပ်ငန်းစဉ်များ	အဆိုပြုသူ (အမျိုးသားများ/ အမျိုးသမီးများ/အမျိုးသား+ အမျိုးသမီး)	အခန်းကဏ္ဍ
၁	ဥယျာဉ် ဖြည့်စွက်ခြင်း	m	ဥယျာဉ် ဖြည့်စွက်ခြင်း
၂	ရိက္ခာရေးရာ	m	ဥယျာဉ် ဖြည့်စွက်ခြင်း
၃			
၄			
၅			

ခေါင်းဆောင်၊ ကျေးရွာစီမံကိန်းအထောက်အကူပြုကော်မတီမှအတည်ပြုသည်။

အမည် ဦးမာမာစိန် လက်မှတ် မာ နေ့စွဲ -----

အစည်းဝေးမှတ်တမ်း

အုပ်စု - ပုလဲ

ရက်စွဲ - ၂၇. ၅. ၂၀၁၉

ကျေးဇူး - ထားခရိုင်

နေရာ - ရွာလူကြီးအိမ်

ပ-ဒ ကြိမ်ကျေးဇူးအစည်းအဝေး

ကျေးဇူးကြီးစွာထက်ရောက်လာသော ရွာသူရွာသားများ ကျွန်ုပ်တို့အဖွဲ့  
 ကောက်ခံပါသည်။ ကျေးဇူးလူကြီးက အဖွဲ့ဝင်များထံသို့ လေ့ကျင့်ပါသည်။  
 ဆက်လက်ပြီး စည်းရုံးရေးမှုက အစည်းအဝေး ပြုလုပ်ရန် ကြိုးစား  
 ကျင့်စဉ် ပါသည်။ စီမံကိန်း မိတ်ဆက် (၁၅) နှစ်ကျော်လောက် နှစ်  
 ပါသည်။ စီမံကိန်း စက်ဝိုင်း အကြောင်း ကျွန်ုပ်တို့ နှစ်လပတ်စွာ  
 ကျေးဇူးကော်မတီဝင်များ လောင်းပေးမှုကြောင့် ရွာသူရွာသားများ  
 တွင် ဖေးဖော် ဖော် အားပေးလောင်းပေးမှုကြောင့် ကော်မတီဝင်  
 ကျေးဇူးစားသော ကော်မတီဝင် (၁) ဦး ကျွန်ုပ်တို့ အစည်းအဝေး  
 သတ်မှတ်ပါသည်။ ဆက်လက်၍ ကော်မတီဝင်များ ပုလဲ ရွာအုပ်စု  
 ရှိ နှစ်ကျော်ရှိ ငါး နှစ်ကျော်လောက် ပါသည်။ ကော်မတီဝင်များ  
 စက်ဝိုင်း ၅ နှစ် အကြောင်း နှစ်လပတ်စွာ သာ သာ စီမံကိန်း  
 ပြုလုပ် နှစ်ကျော် ကျွန်ုပ်တို့ စည်းရုံး ရွာလူကြီး အ  
 ကျွန်ုပ်တို့ အကျွန်ုပ်တို့ ပြုလုပ် နှစ်ကျော် ကျွန်ုပ်တို့ ပါသည်။

ဒုတိယနှစ်စာတိုင်းအတွက် စီမံကိန်း၊ ယူငြိမ်းခြင်းနှင့် အတည်ပြုရေးအဖွဲ့  
၏အတွက် လာမည့် အလုပ်အကိုင်အတွက် အတွေ့အကြုံကောင်းစွာ ရရှိအောင်  
ယူဆောင်ရွက်ပေးရန် လောကဏာမိတ်အဖွဲ့အစည်း၊ အဖွဲ့အစည်း၊ အဖွဲ့အစည်း၊ အဖွဲ့အစည်း  
ဖွဲ့စည်းဆောင်ရွက်ပေးပါရန် တောင်းဆိုပါသည်။

ဖွဲ့စည်းပေးရန် - စောသန်းလေး      Zaw  
အတည်ပြုရေး - ဦးမိုးလှိုင်      ဖါး



၁၂။ ကဏ္ဍအလိုက်ဦးစားပေးဖွံ့ဖြိုးရေးလုပ်ငန်းစဉ်များ

ကဏ္ဍအလိုက်ဦးစားပေးလုပ်ငန်းချုပ်ပေးစာ

ကျေးဇူးတင်စာ - ၁၅၅

ကျေးဇူးတင်စာ - ပို. ပ. ၆၈

အမျိုးအမည်	ဦးစားပေးသည့်	လုပ်ငန်းအမျိုးအစား	အဆိုပြုသူ			အတည်ပြုသူ	စာတင်ပုံစံ (ဘုံ) ဌာန	မှတ်ချက်
			ဦးစီး	မ	အားပေး			
အခြေခံအဆောက်အအုံ၊ နေရာအကျယ်အဝန်း၊ အခြေခံအဆောက်အအုံ (လမ်း၊ တံတား၊ ရေအေးစနစ်၊ အိမ်ရာအစရှိသည်)	၁.	ရေပျော်၊ ရေဖျော်ရည်			✓	၂၀၁၉	CDD, DRD	
	၂.	ဆွဲဆောင်မှု၊ ပရိယာယ်			✓	၂၀၁၉	CDD, DRD	
	၃.	ရွာရွာဆိုင်၊ ဆက်သွယ်ရေး			✓	၂၀၂၀	CDD, DRD	
လူမှုဝန်းကျင်၊ နေရာအကျယ်အဝန်း၊ အခြေခံအဆောက်အအုံ (အခြေခံအဆောက်အအုံ၊ အခြေခံအဆောက်အအုံ)	၁.	စာသင်ကျောင်း၊ စာတင်စက်			✓	၂၀၁၉	CDD, ယူနိုက်တက်	
	၂.	ကျောင်း၊ အိမ်ထောင်စု			✓	၂၀၂၀	CDD, ယူနိုက်တက်	
	၃.	ဆေးရုံ၊ ဆေးခန်း			✓	၂၀၂၀	CDD, ယူနိုက်တက်	
အထောက်အကူပေးရေး၊ အခြေခံအဆောက်အအုံ	၁.	ဦးစီးဌာန၊ အခြေခံအဆောက်အအုံ	✓					ဦးစီးဌာန
	၂.	အခြေခံအဆောက်အအုံ	✓					ဦးစီးဌာန
အခြေခံအဆောက်အအုံ (အခြေခံအဆောက်အအုံ)								





