



ပြည်ထောင်စုမြန်မာနိုင်ငံတော်အစိုးရ  
စိုက်ပျိုးရေး၊ မွေးမြူရေးနှင့် ဆည်မြောင်းဝန်ကြီးဌာ  
ကျေးလက်ဒေသဖွံ့ဖြိုးတိုးတက်ရေးဦးစီးဌာန

National Community Driven Development Project  
လူထုဖွံ့ဖြိုးစီမံကိန်း၊ လှိုင်းဘွဲ့မြို့နယ်



မဲသမူကျေးရွာအုပ်စု  
တရိဖိုးကွီးကျေးရွာ

## မာတိကာ

<u>စဉ်</u>	<u>အကြောင်းအရာ</u>	<u>စာမျက်နှာ</u>
၁။	လှိုင်းဘွဲ့မြို့နယ်အခြေပြမြေပုံ .....	၁
၂။	ကျေးရွာမြေပုံ (တည်နေရာ) .....	၂
၃။	အုပ်စုတွင်ပါဝင်သော ကျေးရွာများစာရင်း .....	၃
၄။	ကျေးရွာအခြေခံအချက်အလက်များ (ကျေးရွာသမိုင်းကြောင်း) .....	၄
၅။	လူထုပူးပေါင်းပါဝင်သော လူမှုဆန်းစစ်ခြင်းနှင့် အကဲဖြတ်ခြင်း လုပ်ငန်းစဉ် (PSA/PRA) အကျဉ်းချုပ်ဇယား .....	၅
၆။	ကျေးရွာဖွံ့ဖြိုးရေးအစီအစဉ်အတွက်အသုံးပြုခဲ့သော PRA tools တစ်ခုချင်းစီအတွက် သုံးသတ်ချက်များ	
	၁။ ကျေးရွာလူမှုရေးနှင့်အရင်းအမြစ်ပြမြေပုံ (Social Map) .....	၆
	၂။ ရာသီခွင်ပြပြကွဲဒီဇိုင်း (Seasonal Cleander) .....	၈
	၃။ ဥစ္စာနေကြွယ်ဝမှုပြဇယား (Wealth Ranking) .....	၁၀
	၄။ ကျား၊မ ပင့်ကူအိမ်သုံးသပ်ခြင်း (Cob Web) .....	၁၂
	၅။ အရင်းအမြစ်အသုံးချမှုပုံစံပြဇယား (Asset Mapping) .....	၁၆
	၆။ အဖွဲ့အစည်းချိတ်ဆက်မှုပြဇယား (Veen Diagram).....	၁၉
၇။	ကော်မတီဝင်များရွေးချယ်ခြင်းနှင့် ကျေးရွာဖွံ့ဖြိုးရေးအစီအစဉ် ဆောင်ရွက်မှုမှတ်တမ်း .....	၂၂
၈။	ကျေးရွာအချက်အလက်များ (PC 1) .....	၂၃
၉။	စီမံကိန်းစက်ဝန်းအချိန်ဇယား (PC 2) .....	၂၆
၁၀။	ကျေးရွာဖွံ့ဖြိုးရေးဦးစားပေးအစီအစဉ် (PC 3) .....	၂၇
၁၁။	အစည်းဝေးမှတ်တမ်းများ .....	၃၀
၁၂။	ကဏ္ဍအလိုက်ဦးစားပေးဖွံ့ဖြိုးရေးလုပ်ငန်းစဉ်များ .....	၃၃

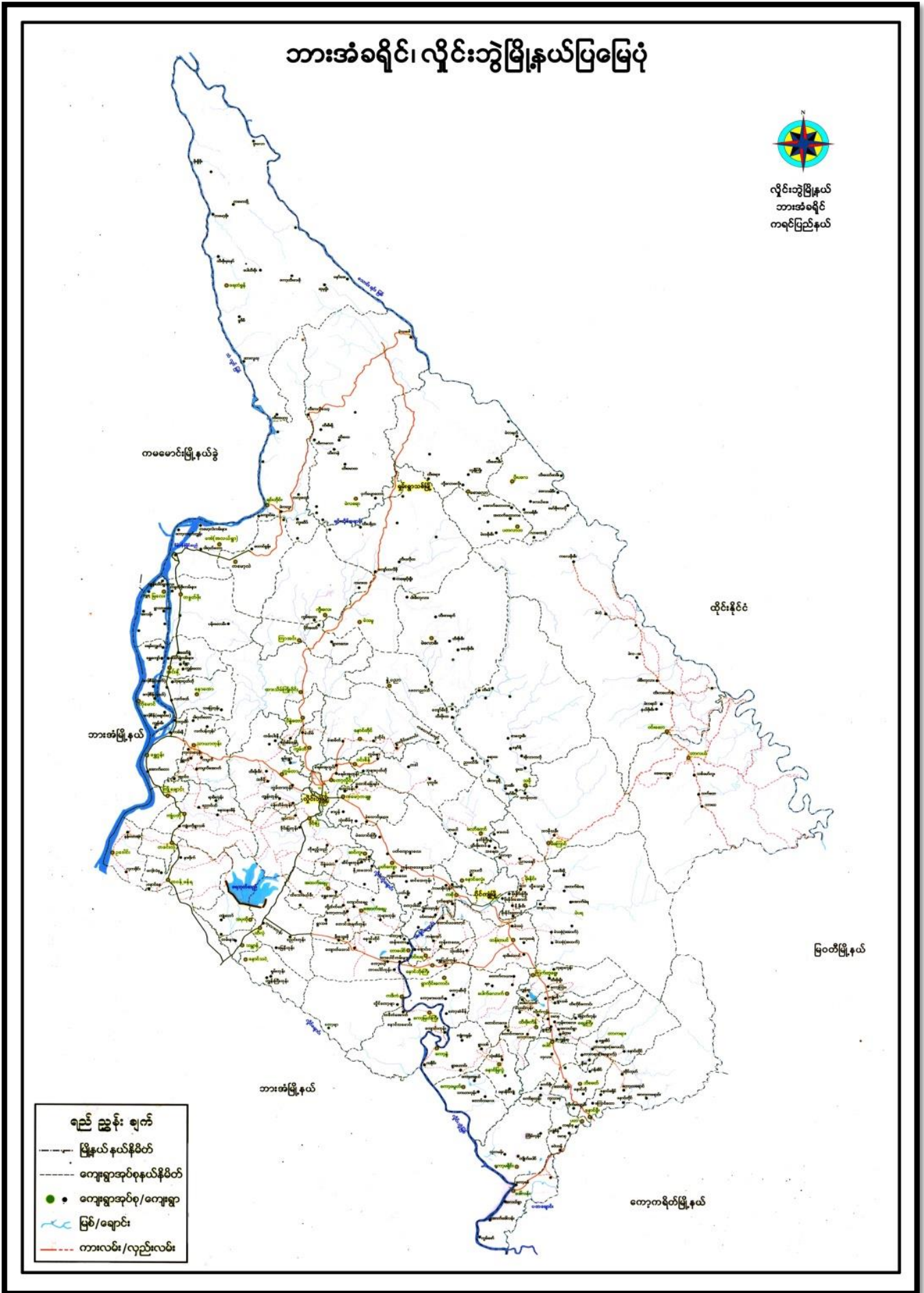





## ၃။ အုပ်စုတွင်ပါဝင်သော ကျေးရွာများစာရင်း

- ၁။ တရီဖိုးကွီး
- ၂။ ကျေးဗာဒေးခီး
- ၃။ ကျော်တလေးခွို
- ၄။ ထီးသဘလုထ
- ၅။ ထီးကြားရ
- ၆။ မဲကတောခီး
- ၇။ ဘောဘောခီး
- ၈။ နတ်စင်ကုန်း



**၅။ လူထုပူးပေါင်းပါဝင်သော လူမှုဆန်းစစ်ခြင်းနှင့် အကဲဖြတ်ခြင်းလုပ်ငန်းစဉ် အကျဉ်းချုပ်ဇယား**

စဉ်	အသုံးပြုခဲ့သော PRA tools များ	ဦးတည်အုပ်စုများ	အစဉ်အစား		အဓိကဆွေးနွေးချက်များ
			ကျား	မ	
၁	ကျေးရွာအရင်းအမြစ်ပြမြေပုံ (Social Map)	ရပ်မိရပ်ဖ၊ ကော်မတီဝင်များ၊ ကျေးရွာလူထုအားလုံး။	၃၅	၄၂	အခြေခံအဆောက်အအုံ၊ ဦးများလမ်းပန်းဆက်သွယ်ရေးအခြေအနေ၊ လယ်ယာမြေများ၊ ကျေးရွာရှိသဘာဝအရင်းအမြစ်များ။
၂	ရာသီခွင်ပြပြကွဲဒီဇိုင်း (Seasonal Cleander)	ကော်မတီဝင်များ၊ အမျိုးသား/အမျိုးသမီးဆင်းရဲနွမ်းပါးသူများ။	၃၅	၄၂	စိုက်ပျိုးရေး၊ ရိတ်သိမ်းကာလ (တောင်ယာ၊ လယ်ယာ)၊ စီးပွားရေး၊ ဝင်ငွေရရှိမှု၊ ပွဲတော်ချိန်၊ ရာသီဥတု၊ ကျန်းမာရေးဆိုင်ရာ ရေရရှိမှု။
၃	ဥစ္စာနေကြွယ်ဝမှုပြဇယား (Wealth Ranking)	ချမ်းသာ၊ အလယ်အလတ်၊ နွမ်းပါးစသော အုပ်စုများ	၃၅	၄၂	ကျေးရွာလူမှုစီးပွားရေး အခြေအနေကို ခြုံခြားသတ်မှတ်နိုင်ရေးအတွက် အခြေခံစံနှုန်းများ သတ်မှတ်ရန် လူထုအားလုံး သဘောတူသတ်မှတ်ခြင်း။
၄	ကျား၊ မ ပင့်ကူအိမ်သုံးသပ်ခြင်း (Cob Web)	ကျေးရွာရှိ အမျိုးသားနှင့် အမျိုးသမီး များ	၃၅	၄၂	အမျိုးသားနှင့် အမျိုးသမီး များ တန်းတူအခွင့်အရေးရရှိမှုနှင့် မရရှိသည့် အကြောင်း အရင်းများကို ဖော်ထုတ်ဆွေးနွေးခြင်း။
၅	အရင်းအမြစ်အသုံးချမှုပုံစံပြဇယား (Asset Mapping)	ကျေးရွာလူထုအားလုံး။	၃၅	၄၂	ကျေးရွာရှိ သဘာဝအရင်းအမြစ်များနှင့် လူမှုဆိုင်ရာအရင်း အမြစ်များအား မည်သူက အသုံးပြုပြီး မည်သူက ထိန်းချုပ်ထားရှိခြင်း။
၆	အဖွဲ့အစည်းချိတ်ဆက်မှုပြဇယား (Veen Diagram)	ကျေးရွာအုပ်ချုပ်ရေးအဖွဲ့၊ ကျေးရွာဖွံ့ဖြိုးရေးလုပ်ဆောင်နေသည့် အဖွဲ့၊ ကျေးရွာလူထု	၃၅	၄၂	ကျေးရွာအတွင်းရှိ အဖွဲ့အစည်းများနှင့် မည်သို့သော လုပ်ငန်းများအတွက် မည်သည့်အဖွဲ့များနှင့် ချိတ်ဆက်လုပ်ကိုင်ဆောင်ရွက်မှုရှိခြင်း။
၇	ကျေးရွာအခြေခံအချက်အလက် (PC 1)	အမျိုးသား၊ အမျိုးသမီးနှင့် ကျေးရွာလူထုအားလုံး	၃၅	၄၂	အိမ်ခြေလူဦးရေ၊ လူမျိုး၊ ဘာသာစသော ကျေးရွာ အခြေခံအချက်အလက်များ ဖော်ထုတ်ခြင်း။
၈	အခက်အခဲများ၊ မျှော်မှန်းချက်များ၊ ကျေးရွာဖွံ့ဖြိုးရေးဦးစားပေးလုပ်ငန်းများဖော်ထုတ်ခြင်း။ (PC 3)	အမျိုးသား၊ အမျိုးသမီးနှင့် ကျေးရွာလူထုအားလုံး	၃၅	၄၂	ကျေးရွာတွင်းရင်ဆိုင်နေရသော အခက်အခဲများ၊ ကျေးရွာလူထု၏ မျှော်မှန်းချက်များ၊ ကျေးရွာဖွံ့ဖြိုးရေးအတွက် ဦးစားပေးလုပ်ငန်းများ ဖော်ထုတ်နိုင်ရန်။



၆။ ကျေးရွာဖွံ့ဖြိုးရေးအစီအစဉ်အတွက်အသုံးပြုခဲ့သော PRA tools တစ်ခုချင်းစီအတွက် သုံးသတ်ချက်များ

၁။ ကျေးရွာလူမှုရေးနှင့်အရင်းအမြစ်ပြမြေပုံ (Social Map)





ပျဉ်ကျေးဒုက္ခအကြောင်းအရာပြောပြပွဲအစီအစဉ်

တင်္ဂါဖိုးကျီးကျေးရွာတွင် ဗုဒ္ဓဘာသာကို အဓိကထား ကိုးကွယ်  
 ကြပြီး အနာမိဒ်ဘာသာကို သက်ဝင် ယုံကြည်သူများလည်း ရှိပါသည်။  
 အဓိက အသက်မွေးဝမ်းကျောင်း အဖြစ် လယ်ယာလုပ် နှင်းကို လုပ်ကိုင်  
 ကြပါသည်။ ကျေးရွာအတွင်းတွင် သူန်းကြီးကျောင်း၊ အနာမိဒ်ကျောင်း  
 ကျောင်းစသော ဘာသာရေးနှင့် သက်ဆိုင်သော အဆောက်အအုံများလည်း  
 ရှိပါသည်။

ပညာရေးဓာတ်ကွက် အခြေခံပညာ အလယ်တန်း နှင့် စာသင်ကျောင်း  
 ရှိပြီး ကျန်းမာရေးဓာတ်ကွက် ဆေးပေးခန်းလည်း ရှိပါသည်။

လယ်ယာလုပ်နှင်းအပြင် တခြား အသက်မွေးဝမ်းကျောင်း လုပ်  
 နှင်း မရှိဘဲ ကျေးလက် နှင့် နီးစပ်သော စားဝတ်နေရေး မပြေလည်ကြပေ။

တင်္ဂါဖိုးကျီးကျေးရွာ၏ တိုင်းတက်ရန် လိုအပ်သော နည်း  
 များမှာ - လမ်းပန်းဆက်သွယ်ရေးနှင့် ငြိမ်းလင်းရေး တို့ ဖြစ်ပါသည်။

ဦးဆောင်ဆွေးနွေးသူ - ဦးစော့ ရေး





ရာဟိန္ဒဝေဠာဠာဠာနှင့် ဆရာမတို့အား

တရုတ်နိုင်ငံ၏ ရာဟိန္ဒဝေဠာဠာဠာနှင့် ဆရာမတို့အား ပွဲတော်၊ အလုပ်အကိုင်၊ ကျန်းမာရေး၊ ဝင်ငွေရရှိမှု စသည်တို့ ပါဝင်သည်။

တရုတ်နိုင်ငံ ကျေးဇူးတင် တပ်များလည်း အများဆုံးလဖြစ်ပြီး ဝါဆို၊ ဝါဒေါင်လများတွင် မိုးများပြီး လမ်းပန်းဆက်သွယ်ရေး ခက်ခဲ ဖြစ်ပါသည်။ အစားဆုံးလမှာ - ဒုတိယတော်လဖြစ်ပါသည်။

တရုတ်နိုင်ငံ ကျေးဇူးတင် လယ်ယာလုပ်ငန်းကို အဓိကထား လုပ်ကိုင်ကြပြီး ကောက်လုပ်သိမ်းပြီး ချိန်သည် တဖြားကာလ တက် ဝင်ငွေ ဖြစ်ပါသည်။ ရာဟိန္ဒ ခြောက် ချိန်ကာလများတွင် ကျန်းမာရေး ဖြစ်ပါသည်။

စိန်ကိန်းလုပ်ငန်းများ စတင်အကောင်အထည်ဆောင်ရွက် နေသည့်အခါ ဖြစ်ပြီး တစ်ဖန် တွေ့ရသည့်အခါ နည်းပါးသော လဖြစ်၍ ထိုလများတွင် စတင်အကောင်အထည်ဆောင်ရွက် သင့်သော ကာလ ဖြစ်ပါသည်။

ဦးဆောင်ဆွေးနွေးသူ - ဒေါ်ကလော်



၃။ ဥစ္စာနေကြွယ်ဝမှုပြဇယား (Wealth Ranking)

ကျေးရွာရှိ အိမ်ထောင်စုများအား ဥစ္စာနေ ဖြစ်နိုင်မှုများအရ ခွဲခြားသတ်မှတ်ခြင်း

ကျေးရွာအမည် - တဂို ဖျိုးကွီး၊ ကျေးရွာစုပေါင်း - ဖဲသမူ၊ ရက်စွဲ - 18.6.2019

အဆင့် သတ်မှတ်ချက်	သတ်မှတ်ချက်စံနှုန်းများ	အိမ်ထောင်စု အရေအတွက်	ရာခိုင်နှုန်း
အဆင့်မြေ	အွယ်မြို့သစ်သားအိမ်ယာထပ်၊ ကား၊ အိုင်ကယ်၊ ကျွဲနွား၊ ငါး၊ ဝါး၊ လယ်ယာ၊ ရေ၊ ရေအိုင်၊ ကျွန်းခြံ၊ TV၊ ဇီး၊ ဓက်၊ ကလေးကိုအထက်တန်းထားနိုင်	၅	3%
အလယ် အလတ်	အွယ်မြို့သစ်သားအိမ်လတ်၊ အိုင်ကယ်၊ ကျွဲနွား၊ ဝါး၊ လယ်ယာ၊ ရေ၊ ရေအိုင်၊ ဖျား၊ ကလေးကိုအလယ် တန်းကျောင်း နှစ်ထားနိုင်	၅၅	37%
မပြေလည်	ဝါးအိမ်၊ ချေးကားလယ်သား၊ ဇွန်၊ ဝက်၊ ခဲထပ် ကလေးကိုမူလတန်းကျောင်း နှစ်သာ ထားနိုင်	၉၀	60%
	စုစုပေါင်း	၁၅၀	၁၀၀%

ဦးဆောင်ဆွေးနွေးသူ - ဒေါ်တင်ကျက်

ပစ္စုပ္ပန်အာသဝါယကဗျာတိုက်ခတ်ခြင်းကြောင့်

တရားအားကိုး ကျေးဇူးတင် အိမ်ထောင်စုပေါင်း ပါလာခဲ့  
ရှိပါသည်။ ဥစ္စာအား ဖြစ်နိုင်မှုတွင် အဆင်ပြေသော အုပ်စု၊ အလယ်  
အလတ် အုပ်စု နှင့် အဆင်မပြေသော အုပ်စုဟူ၍ ၃) များ ဖြစ်ကြား  
ထားပါသည်။

အဆင်ပြေသော အုပ်စုတွင် အိမ်ထောင် စု ၅၅၁ စု သာ ရှိပြီး  
အလယ်အလတ် အုပ်စုတွင် ၅၅၁ စု နှင့် အဆင်မပြေသော အုပ်စုမှာ  
(၆၀) စု ရှိပါသည်။ အဆင်မပြေခြင်းမှာ- ပစ္စာပ ဟူသောနည်းပါးခြင်း၊  
ကိုယ် ဖြစ်လယ်ယာမရှိ၍ ဆေးကုသမှုလုပ်ငန်း ချုပ်ငြိမ်း၊ အရင်းအနှီး မရှိခြင်း  
တို့ကြောင့် ဖြစ်သည်။

စိန်ကိန်းလုပ်ငန်းများတွင် အဆင်မပြေသော အုပ်စု နှင့်  
အလယ်အလတ် အုပ်စု တို့ကို အခန်းအခန်းတွင် ယူပေါင်းပါဝင်  
ဆွေးနွေး ဆွေးနွေး၊ လုပ်ငန်း လုပ်ဆောင်ရာတွင် ပါဝင် လုပ်ကိုင်ဆောင်ရွက်  
ဖြင့် အလုပ်အကိုင် အခွင့်အလမ်း ရရှိပြီး အဆင်ပြေလာ ခဲ့ပါသည်။

ဦးဆောင်ဆွေးနွေးသူ- ဒေါ်တင်ကျော်



၄။ ကျား၊မ ပင့်ကူအိမ်သုံးသပ်ခြင်း(Cob Web)

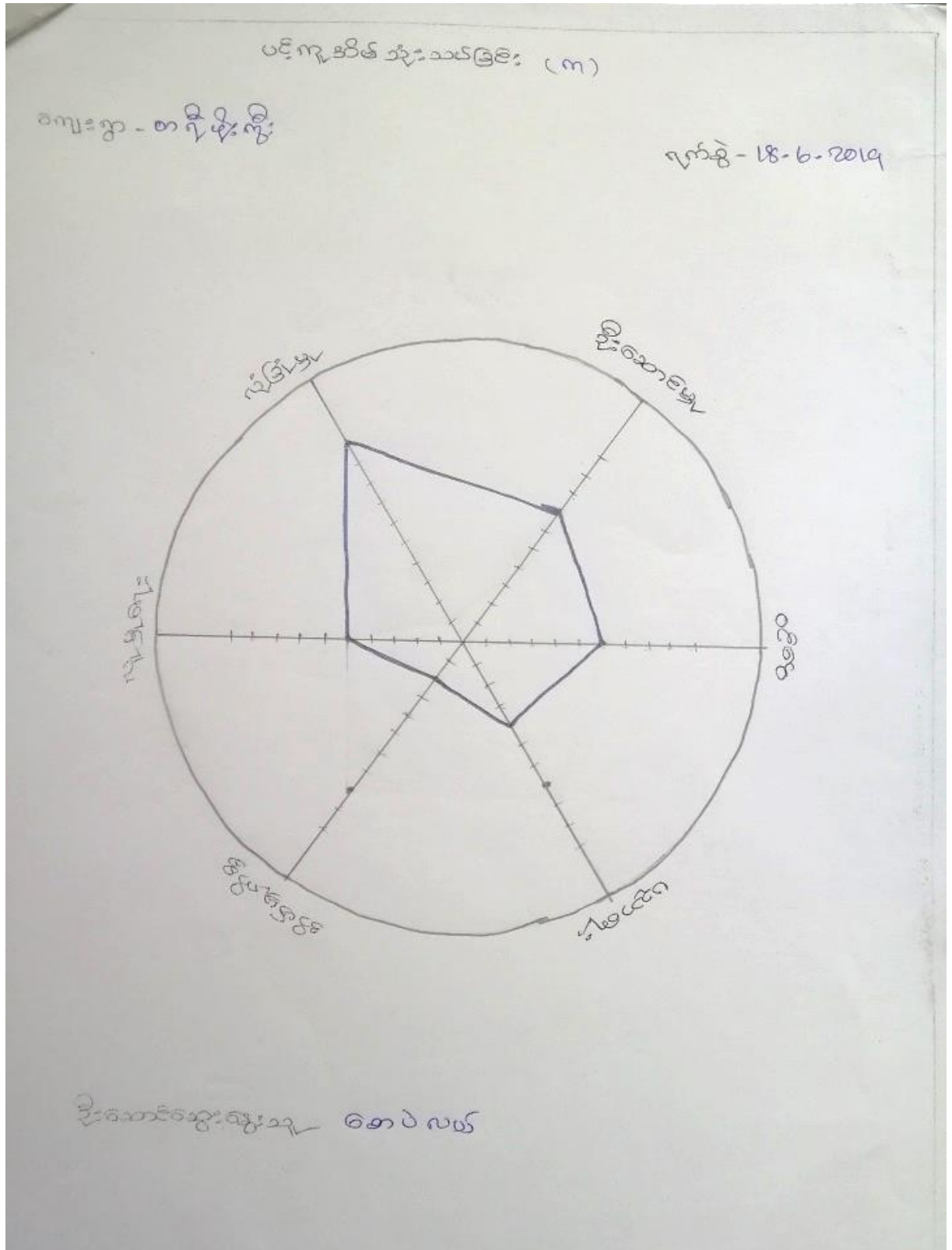



ပဋိကုဒိဏ် ဘုံသတ်ဖြတ် (၂)

ကျေးဇူး - တရားဗျူဟာ

ရက်စွဲ - 18.6.2019

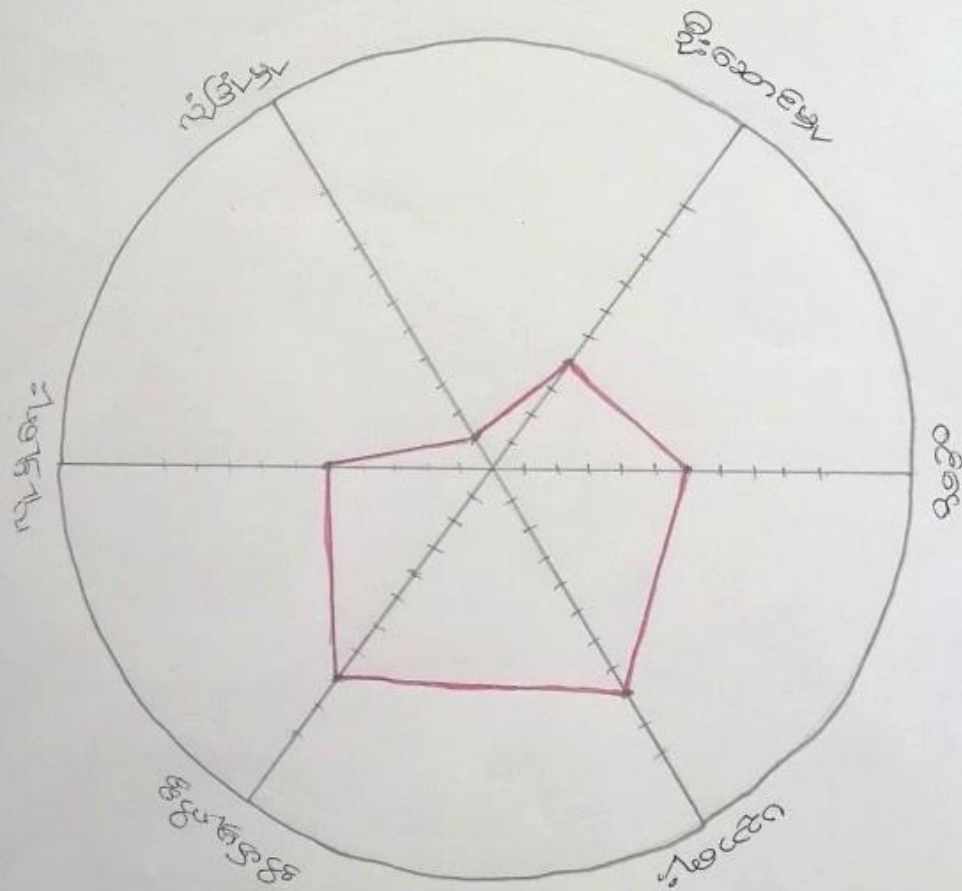

ဦးဆောင်ရေးဌာန အလုပ်စဉ်

ပဋိကုဒိဏ် ဘုံသင်္ဘော (၈ + ၄)

ကျေးဇူး - တရုတ် ဖိုးလွှဲ

ရက်စွဲ - 18-6-2019

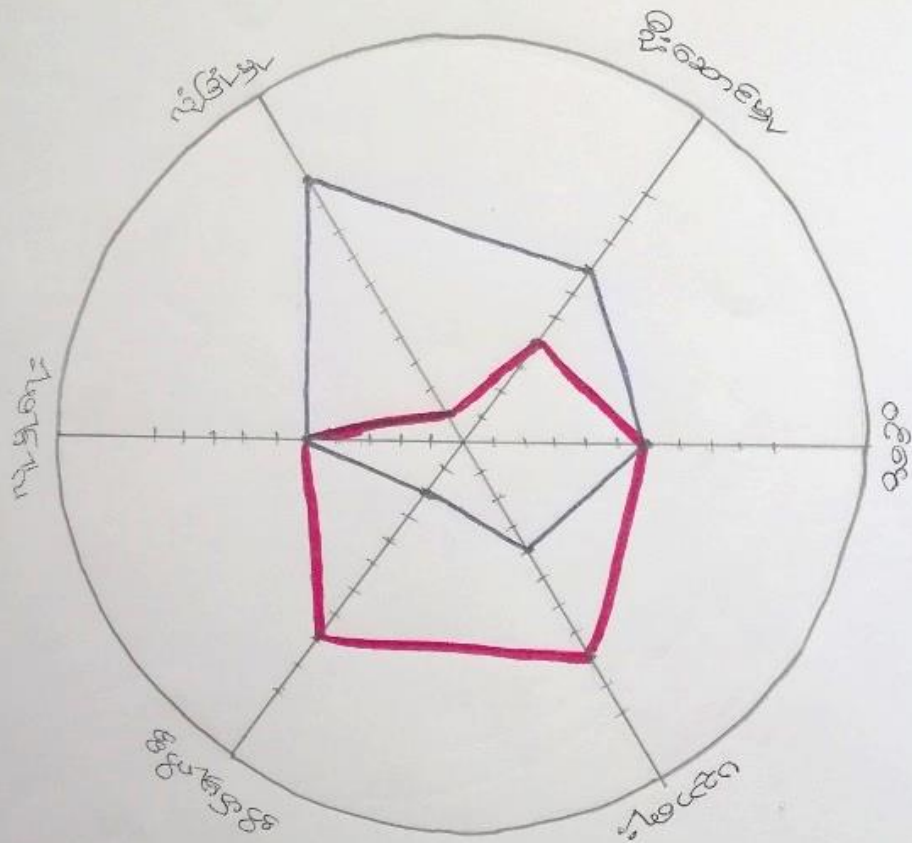

ဒေါ်စောစော - စာပေပညာ  
- စာလုံးပုံ

ပစ္စည်းအားပေးခြင်း

အမျိုးသား၊ အမျိုးသမီးများ၏ အခန်းကဏ္ဍကို ပဋိပက္ခအိမ်ခြံမြေ နှင့် သယ်ယူပို့ဆောင်ရေး အမျိုးသားများသည် ဦးဆောင်မှု၊ လုံခြုံမှု၊ တွေ့ရှိရေး၊ အားထုတ်ရေးနှင့် ပညာရေးတွင် အမျိုးသမီးများကို အားပေးသည်။ ဂျပန်နိုင်ငံနှင့် ဝင်ရောက် လိုက်ရန်တွင် ဝန်းကျင်အား ပေးသည်။

အမျိုးသမီးများသည် အိမ်ထောင်ရေးများတွင်သာ အချိန်ကုန်ကြေးမင်္ဂလာ အမျိုးသားများသည် အခြေအလယ်များတွင်သာ အချိန်ကုန်ကြေးမင်္ဂလာအား ဖွဲ့စည်းပေးခြင်း ဖြစ်သည်။

ကျား၊ မိန်းမတို့အတွက် အချိန်ကုန်ကြေးမင်္ဂလာ ဖွဲ့စည်းပေးရန် များတွင် အမျိုးသမီးများကို လက်တွေ့အားပေးခြင်း၊ အားထုတ်ခြင်း၊ အချိန်ကုန်ကြေးမင်္ဂလာ ပါဝင်လာစေရန် အားပေးခြင်း ဖြစ်သည်။

ဦးဆောင်ရေးအဖွဲ့ချုပ် - ဒေါက်တာ ဖိုး

ရက်စွဲ - 18.6.2019



၅။ အရင်းအမြစ်အသုံးချမှုပုံစံပြဇယား(Asset Mapping)

မိဘမဲ့ကျေးရွာအုပ်စု	အရင်းအမြစ်အသုံးချမှုပြဇယား	ကျေးရွာ - တရားဦးစွဲ
အမျိုးသား ♂	အမျိုးသမီး ♀	အမျိုးသား + အမျိုးသမီး ♂♀
		ဆေးခန်း
		ဘုရားကျောင်း
		ရေကန်
		မုက်
		လယ်ယာ
		စေတီ
		ကောလိပ်ကွင်း
		စာသင်ကျောင်း

ဦးကတကျေးရွာ - ဦးစိန်ထွန်း  
 နေ့စွဲ - 18.6.2019

ဝိသေသဗျူဟာ-ရှုထောင့်	အရင်းအမြစ်တိုင်းချုပ်မြေယာ	ကျေးရွာ - တက်ဖိုးကွီး
အမျိုးသား ♂	အမျိုးသမီး ♀	အမျိုးသား+အမျိုးသမီး ♂+♀
ဂျေဟ်		ဆေးခန်း
မူကြံ		ဆေးစို
		စာသင်ကျောင်း
		ကျေးလုံးကွင်း
		ဘုရားကျောင်း
		လယ်ယာ

ဦးကျော်ကျော်စွာ - ဦးစိန်စွန်း  
 ရေးဆွဲ - 18.6.2019

အားလုံးအားပေးဆောင်ရွက်ပေးခြင်း

တစ်ခုလုံးကျော်ကျော်ကျော် အားပေးဆောင်ရွက်ပေးခြင်းကို  
တစ်ခုလုံး အားပေးဆောင်ရွက်ပေးခြင်း၊ အားပေးဆောင်ရွက်ပေးခြင်း၊  
ကျောင်းနှင့် အားပေးဆောင်ရွက်ပေးခြင်းကို အားပေးဆောင်ရွက်ပေးခြင်း၊  
ကျောင်းနှင့် အားပေးဆောင်ရွက်ပေးခြင်းကို အားပေးဆောင်ရွက်ပေးခြင်း၊  
ကျောင်းနှင့် အားပေးဆောင်ရွက်ပေးခြင်းကို အားပေးဆောင်ရွက်ပေးခြင်း။

အားပေးဆောင်ရွက်ပေးခြင်း၊ အားပေးဆောင်ရွက်ပေးခြင်း၊  
ကျောင်းနှင့် အားပေးဆောင်ရွက်ပေးခြင်းကို အားပေးဆောင်ရွက်ပေးခြင်း။

အားပေးဆောင်ရွက်ပေးခြင်း၊ အားပေးဆောင်ရွက်ပေးခြင်း၊  
ကျောင်းနှင့် အားပေးဆောင်ရွက်ပေးခြင်းကို အားပေးဆောင်ရွက်ပေးခြင်း။

ကျောင်းနှင့် အားပေးဆောင်ရွက်ပေးခြင်း



၆။ အဖွဲ့အစည်းချိတ်ဆက်မှုပြဇယား (Veen Diagram)

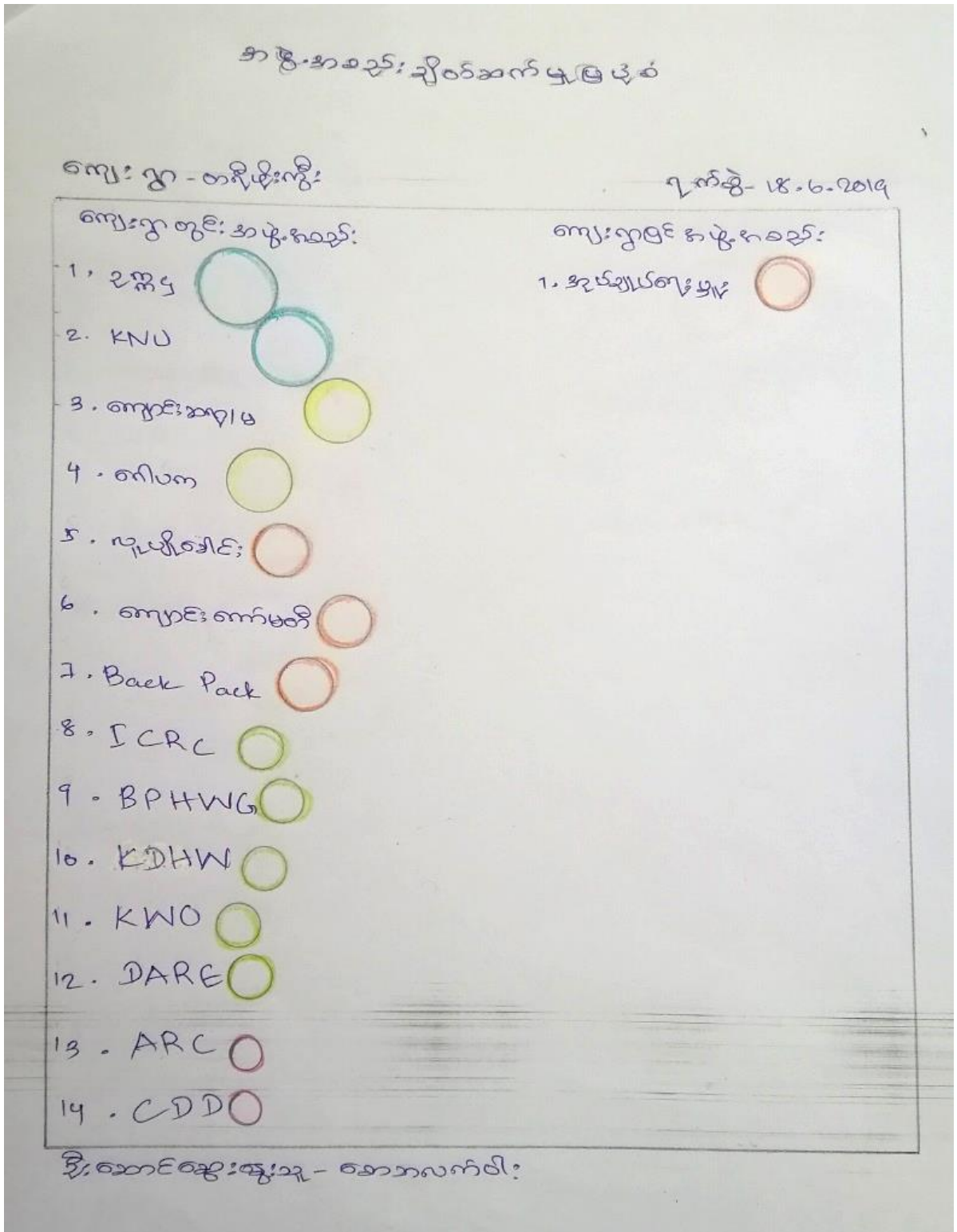

အဖွဲ့ဝင်များဆိုင်ရာအဖွဲ့အစည်း

ကျေးဇူး - စာအုပ်အဖွဲ့

ရက်စွဲ - 18.6.2019

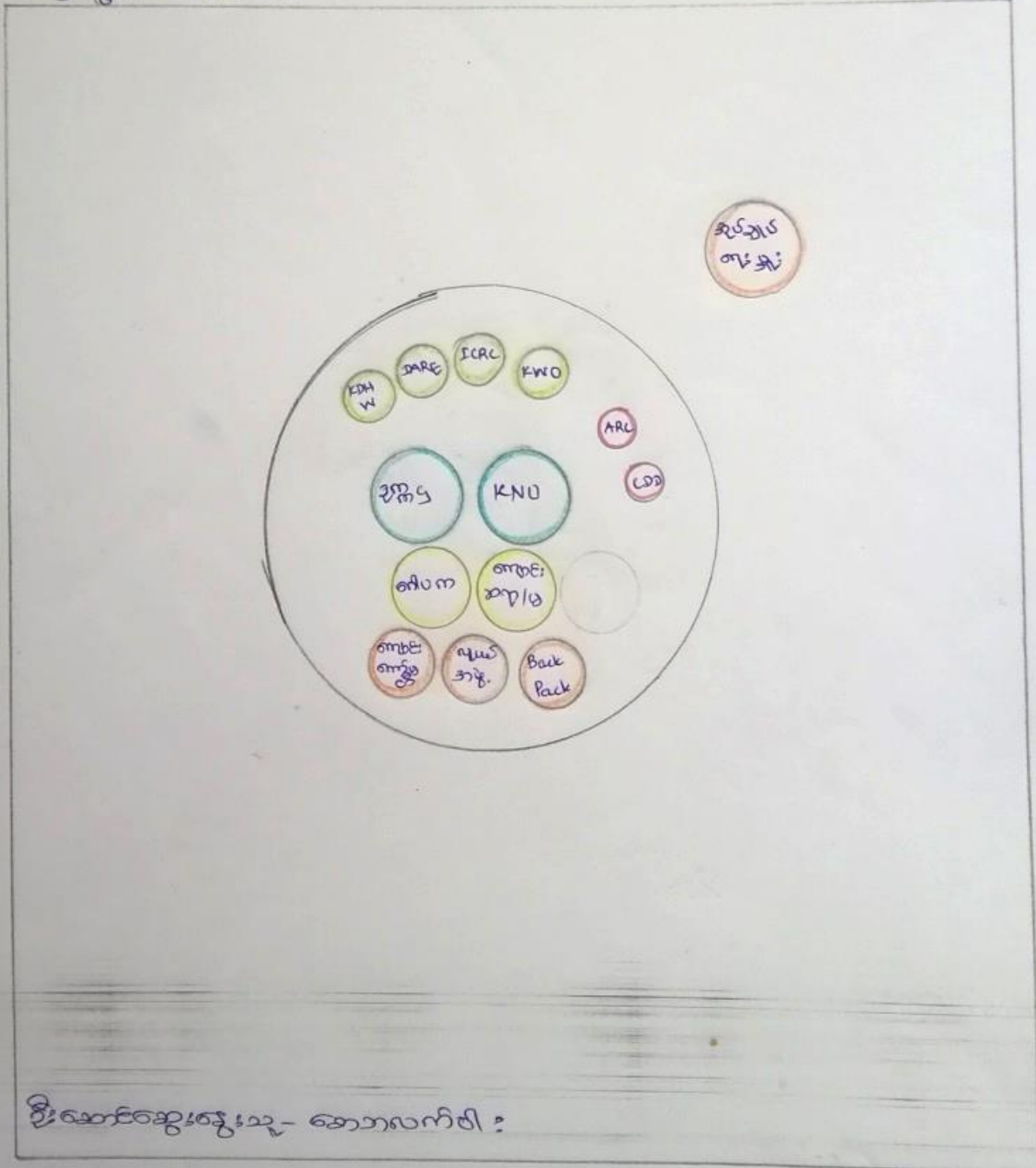

ဦးဆောင်ဆွေးနွေးသူ - အောင်ကျော်စွာ :

ခုမ္ဘာ့စာအုပ်အသစ်များအကြောင်းအရာ

တာရီဖ် - ကွီး ကျေးဇူး တွင် အိမ်ထောင်စုပေါင်း ပါဝင်မှု ဖြစ်ပါသည်။ ဥပမာအားဖြင့် ဖွဲ့စည်းပုံတွင် အဆင်ပြေသော အုပ်စု၊ အလယ် အလတ် အုပ်စု နှင့် အဆင်မပြေသော အုပ်စုဟူ၍ ၃) များ ဖွဲ့ခြား ထားပါသည်။

အဆင်ပြေသော အုပ်စုတွင် အိမ်ထောင်စု ၅၅၁ ခု ဖြစ်ပြီး အလယ်အလတ် အုပ်စုတွင် ၅၅၁ ခု နှင့် အဆင်မပြေသော အုပ်စုမှာ (၉၀) ခု ဖြစ်ပါသည်။ အဆင်မပြေခြင်းမှာ - ပစ္စည်း ဖြစ်ပေါ်နေခြင်း၊ ကိုယ် ဖွဲ့လယ်ယာ မရှိ၍ ဆေးကုသမှု မရှိခြင်း၊ အရင်းအနှီး မရှိခြင်း တို့ကြောင့် ဖြစ်သည်။

အိမ်ကိန်းလုပ်ငန်းများတွင် အဆင်မပြေသော အုပ်စု နှင့် အလယ်အလတ် အုပ်စု တို့ကို အစည်းအဝေးတွင် များပေါင်းပါဝင် ဆွေးနွေး ဆွေးနွေးခြင်း၊ လုပ်ငန်း လုပ်ဆောင်ရာတွင် ပါဝင်လုပ်ကိုင်ဆောင်ရွက် ဖြင့် အလုပ်အကိုင် အခွင့်အလမ်း ရရှိပြီး အဆင်ပြေလာ ခြင်း ဖြစ်ပါသည်။

ဦးဆောင် ဆွေးနွေးသူ - ဒေါ်တင်ကျွန်း



၇။ ကော်မတီဝင်များရွေးချယ်ခြင်းနှင့် ကျေးရွာဖွံ့ဖြိုးရေးအစီအစဉ် ဆောင်ရွက်မှုမှတ်တမ်း





၈။ ကျေးရွာအချက်အလက်များ(PC 1)

၁၃၅ ပုံစံ - ၈ - ၁ ကျေးရွာအခြေခံအချက်အလက်များ (Form PC 1) 761

လမ်းညွှန်ချက်၊ ကျေးရွာတစ်ရွာသို့ ပထမဆုံးပိတ်ဆက်ခရီး သွားရောက်သောအခါ လူထုစည်းရုံးရေးမှူးသည်	
ကျေးရွာ ခေါင်းဆောင်များအား ကျေးရွာအချက်အလက်များကို မေတ္တာရ ပံ့ပိုးတောင်းခံရသည်။ ဤအချက်အလက်များကို	စီမံကိန်း ပိတ်ဆက်အစည်းဝေးမတိုင်မီတောင်းခံရမည်။ စီမံကိန်းပိတ်ဆက်အစည်းဝေးတွင် လူထုစည်းရုံးရေးမှူးသည်
ဤအချက်အလက် များအား စစ်ဆေးပြီး မှန်ကန်အောင်ပြုလုပ်ရမည်။ ပြီးနောက်တွင် လူထုစည်းရုံးရေးမှူးမှ	သတင်းအချက်အလက်ထံသို့ Tablets မှ တဆင့် ဖြည့်သွင်းရမည်။
ကျေးရွာခေါင်းဆောင် အမည် ဒိုးစောဂြေ့စော	ကျေးရွာခေါင်းဆောင်၏ ဖုန်းနံပါတ် ၀၅၇၇၄၈၈၇၇၁၀
လူထုစည်းရုံးရေးမှူး၏ အမည် တက္ခီစိတ်ထွေး	
ပြည်နယ်တိုင်းဒေသကြီး ၇၇၄	မြို့နယ် ယိုဒဲးရွာ
ကျေးရွာအုပ်စု ခြံသာ	ကျေးရွာ တက္ခီစိတ်ထွေး

က။ လူဦးရေ

လူမျိုးစု	အိမ်ထောင်စု အရေအတွက်	ကိုးကွယ်သည့်ဘာသာ	အိမ်ထောင်စု အရေအတွက်
လူမျိုးစု (၁) <del>အိန္ဒိယ</del>	150	ဘာသာ (၁) <del>ဗုဒ္ဓ</del>	130
လူမျိုးစု (၂) -----		ဘာသာ (၂) <del>အစ္စလာမ်</del>	70
လူမျိုးစု (၃) -----		ဘာသာ (၃) -----	
လူမျိုးစုရော -----		ဘာသာရော -----	
အခြား	အရေအတွက်		
မသန်စွမ်းသူများ	10		
သက်ကြီးရွယ်အိုများ (၆၅ နှစ် နှင့် အထက်)	27		
စစ်ဘေးရှောင်			

	အမျိုးသား (အရေအတွက်)	အမျိုးသမီး (အရေအတွက်)	
လူဦးရေ	409	411	820
လူမျိုးစု (၁) -----			
လူမျိုးစု (၂) -----			
လူမျိုးစု (၃) -----			
အခြား			
အိမ်ထောင်စုဦးစီး	125	75	

(ခ) အခြေခံအဆောက်အအုံ အသုံးအဆောင်များ

စာသင်ကျောင်း	အမှတ် ခြံပိ	ကျန်းမာရေး	အမှတ် ခြံပိ	ဘာသာရေး အဆောက် အအုံများ	အမှတ် ခြံပိ
မူကြိုကျောင်း	<input type="checkbox"/>	တိုက်နယ်ဆေးရုံ	<input type="checkbox"/>	စေတီ	<input checked="" type="checkbox"/>
မူလတန်းကျောင်း	<input checked="" type="checkbox"/>	ကျန်းမာရေးဌာန	<input type="checkbox"/>	ဘုန်းကြီးကျောင်း	<input checked="" type="checkbox"/>
မူလွန်ကျောင်း	<input type="checkbox"/>	ကျန်းမာရေးဌာနခွဲ	<input type="checkbox"/>	ဟိန္ဒူဘုရားကျောင်း	<input type="checkbox"/>
အလယ်တန်းကျောင်း	<input checked="" type="checkbox"/>	ဆေးပေးခန်း	<input type="checkbox"/>	ခရစ်ယာန်ကျောင်း	<input checked="" type="checkbox"/>
လယ်လွန်ကျောင်း	<input type="checkbox"/>	အခြား	<input type="checkbox"/>	ဗလီ	<input type="checkbox"/>
အထက်တန်းကျောင်း	<input type="checkbox"/>		<input checked="" type="checkbox"/>	အခြား	<input type="checkbox"/>
အခြား	<input type="checkbox"/>				
မှတ်ချက်		မှတ်ချက်		မှတ်ချက် KNU အစားပေးခန်း	

(ဂ) ကျွမ်းကျင်သူများမှတ်တမ်း (ကျေးရွာတွင်နေထိုင်သော သို့မဟုတ် တခြားရွာမှလာရောက်သော ကျွမ်းကျင်သူများ)

(ခ) စာသင်ကျောင်း			(၂) ကျန်းမာရေး			(၃) လက်မှုပညာရှင်		
	ရွာတွင်နေ ထိုင်သူ	အခြားရွာမှ လာသူ		ရွာတွင်နေ ထိုင်သူ	အခြား ရွာမှ လာသူ		ရွာတွင် နေထိုင်သူ	အခြား မှလာသူ
မူလတန်းပြဆရာ/မ	<input checked="" type="checkbox"/>	<input checked="" type="checkbox"/>	ဆရာဝန်	<input type="checkbox"/>	<input type="checkbox"/>	လက်သမား	<input checked="" type="checkbox"/>	<input type="checkbox"/>
အထက်တန်းပြဆရာ/မ	<input type="checkbox"/>	<input type="checkbox"/>	လက်ထောက် ကျန်းမာရေးမှူး	<input type="checkbox"/>	<input type="checkbox"/>	ပန်းရံ	<input checked="" type="checkbox"/>	<input type="checkbox"/>
အလယ်တန်းပြဆရာ/မ	<input type="checkbox"/>	<input type="checkbox"/>	အမျိုးသမီးကျန်းမာရေး ဆရာမ	<input type="checkbox"/>	<input type="checkbox"/>	လျှပ်စစ်ကျွမ်းကျင်၊ မီးသမား	<input type="checkbox"/>	<input type="checkbox"/>
မူကြိုဆရာ/မ	<input type="checkbox"/>	<input type="checkbox"/>	သားဖွားဆရာမ	<input type="checkbox"/>	<input type="checkbox"/>	ရေပိုက်သူလ်သူ	<input checked="" type="checkbox"/>	<input type="checkbox"/>
အခြား	<input type="checkbox"/>	<input type="checkbox"/>	ပြည်သူ့ကျန်းမာရေးလုပ်သား	<input checked="" type="checkbox"/>	<input checked="" type="checkbox"/>	စက်ပြင်ဆရာ	<input type="checkbox"/>	<input type="checkbox"/>
မှတ်ချက်			မှတ်ချက်			မှတ်ချက်		

(ဃ) ကျေးရွာသို့ ရောက်ရှိနိုင်သည့် လမ်းအခြေအနေ / ကျေးရွာတစ်ရွာသည် ၎င်း၏ ကျေးရွာအုပ်စုနှင့် ဆက်သွယ်ထားသော လမ်းအခြေအနေ (အောက်ပါတို့ကိုပိုင်းပါ)

ကျောက်ကြမ်းလမ်း  
ကျောက်ခင်းလမ်း

ကတ္တရာလမ်း  
မြေသားလမ်း

ကွန်ကရစ်လမ်း  
လူသွားလမ်း

မော်တော်ဆိုင်ကယ်လမ်း  
အခြား

(င) ကျေးရွာဖွံ့ဖြိုးမှုစီမံချက်

(၁) လူထုဗဟိုပြုစီမံကိန်းမစတင်မီ ဤကျေးရွာတွင်ကျေးရွာဖွံ့ဖြိုးမှု စီမံချက်ရှိခဲ့ပါသလား?

(၂) ရှိခဲ့ပါလျှင် ဤစီမံချက်ကို မည်သည့် ခုနှစ်တွင်ပြင်ဆင်ခဲ့ပါသနည်း?

(၃) ဤစီမံချက်ကို မြို့နယ်မှအတည်ပြုခဲ့ပါသလား?

ပိုင်းပါ  
ရှိပါသည် မရပါ မသိပါ

2015  
နှစ် - / မသိပါ

ပြုခဲ့ပါသည် မပြုခဲ့ပါ / မသိပါ



(စ) ခရီးအကွာအဝေး

(၁) ဤကျေးရွာ၏ပဟိုမှ ၎င်းကျေးရွာအုပ်စု၏ပဟိုအထိ ခရီးမိုင်မည်မျှကွာဝေးသနည်း? မိုင် 5 / မသိပါ

(၂) ဤကျေးရွာမှ ၎င်းကျေးရွာအုပ်စုပဟိုအထိ သွားလာရာတွင်ကြာမြင့်သည့်အချိန်။

ခြောက်သွေ့ရာသီတွင်ကြာချိန် 30 မိနစ် ----- ထော်လာဂျီ/မော်တော်ဆိုင်ကယ်/ခြေလျင်/လား/မော်တော်ဘုတ်/အခြား -----

မိုးရာသီတွင်ကြာချိန် 45 မိနစ် ----- ထော်လာဂျီ/မော်တော်ဆိုင်ကယ်/ခြေလျင်/လား/မော်တော်ဘုတ်/အခြား -----

(ဆ) ပတ်ဝန်းကျင်ဆိုင်ရာ သဘာဝဘေးအန္တရာယ်

ဤကျေးရွာတွင် ရေကြီးခြင်းကဲ့သို့ သဘာဝဘေးအန္တရာယ်ကျရောက်ဖူးခြင်း ရှိပါသလား။

မရှိပါ  ရှိပါသည် ရှိလျှင်ဖော်ပြပါ -----

(ဇ) ကျေးရွာတွင် ဖွဲ့စည်းထားသော အဖွဲ့အစည်းများ

လူထုပဟိုပြုစီမံကိန်းမတိုင်မီ ဤကျေးရွာတွင် ကျေးရွာဖွံ့ဖြိုးရေးအတွက် အစိုးရ (သို့) ရွာသားများကိုယ်တိုင် (သို့) စီမံကိန်းတစ်ခုခုမှ ဖွဲ့စည်းထားသည့် အဖွဲ့အစည်းများရှိပါသလား။

(၁) -----

(၂) -----

(ဈ) အထွေထွေအုပ်ချုပ်ရေး ဦးစီးဌာန (GAD) မှ မှတ်တမ်းတင်ထားခြင်း

ဤကျေးရွာသည် အထွေထွေအုပ်ချုပ်ရေး ဦးစီးဌာန (GAD) မှ မှတ်တမ်းတင်ထားမှု ရှိပါသလား။

မရှိပါ  ရှိပါသည်

ကျေးရွာခေါင်းဆောင်

အမည် ဦးစောဝေလွင်

လက်မှတ်  နေ့. 18.6.19

လူထုစည်းရုံးရေးမှူး

အမည် စောဒေါ်လွင်

လက်မှတ်  နေ့. 18.6.19

**၉။ စီမံကိန်းစက်ဝန်းအချိန်ဇယား(PC 2)**

ပုံစံ - ၀ - ၂ - စီမံကိန်းစက်ဝန်းအချိန်ဇယား (PC 2)

လမ်းညွှန်ချက်၊ သက်ဆိုင်ရာလူထုစည်းရုံးရေးမှူး/လက်ထောက်နည်းပညာမှူးများမှ ဝန်ထမ်းများမှ စီမံကိန်းစက်ဝန်းအဆင့်တစ်ခုစီပြီးစီးတိုင်း ကျေးရွာနှင့် ကျေးရွာအုပ်စုအတွက် ဤပုံစံကို ဖြည့်သွင်းရမည်။

စည်းရုံးရေးမှူး/ဝန်ထမ်း အမည် \_\_\_\_\_

နေ့စွဲ \_\_\_\_\_

စက်ဝန်းအားအမှတ်ခြိမ်းပါ  စက်ဝန်း(၀)  စက်ဝန်း(၂)  စက်ဝန်း(၃)  စက်ဝန်း(၄)

ပြည်နယ်/တိုင်း ကရင် မြို့နယ် - လှိုင်-၇၈ ကျေးရွာအုပ်စု - ၆၁၁၂ ကျေးရွာ စာရင်းကိုင်

စီမံကိန်းဆောင်ရွက်မှုအဆင့်များ	နေ့စွဲ		အစည်းအဝေးတွင်တက်ရောက်သူအရေအတွက်						အိမ်ထောင်စုပေါင်း	အိမ်ထောင်စု %
	စတင်သည့်နေ့	ပြီးဆုံးသည့်နေ့	အမျိုးသားအရေအတွက်	အမျိုးသမီးအရေအတွက်	အိမ်ထောင်စုအရေအတွက်	လူမျိုးစုတက်ရောက်သူအရေအတွက်နှင့် လူမျိုးစုအမည်	အိမ်ထောင်စုပေါင်း			
၀။ ကျေးရွာစီမံကိန်း မိတ်ဆက်အစည်းအဝေး	၂၅-၆-၂၄	၂၅-၆-၂၄	၃၅	၄၂	၇၇	၇၇   ၆၀၈၈၂၆	၂၅၀			
၂။ ကျေးရွာဖွံ့ဖြိုးရေး စီမံချက်ရေးဆွဲခြင်းအစည်းအဝေး	၂၅-၆-၂၄	၂၅-၆-၂၄	၃၅	၄၂	၇၇	၇၇   ၆၀၈၈၂၆	၂၅၀			
၃။ ကျေးရွာအုပ်စု လုပ်ငန်းဆုံးဖြတ်ချက်ချသည့် အစည်းအဝေး	၂၅-၆-၂၄	၂၅-၆-၂၄	၄၃	၃၃	၇၆	၇၆   ၆၀၈၈၂၆				
၄။ မြို့နယ်အဆင့် စီမံကိန်းရေးဆွဲရေး နှင့် အကောင်အထည်ဖော်ရေးကော်မတီ၏ စီမံကိန်း သုံးသပ်မှု အစည်းအဝေး			မရှိ	မရှိ	မရှိ	မရှိ				
၅။ မြို့နယ် စီမံကိန်းရေးဆွဲရေး နှင့် အကောင်အထည်ဖော်ရေး ကော်မတီ၏ဆုံးဖြတ်မှုကို ရွာသို့ အသိပေး အကြောင်းကြားသည့် အစည်းအဝေး										
၆။ စီမံကိန်းလုပ်ငန်းခွဲစီမံချက်ရေးဆွဲခြင်း အစည်းအဝေး										
၆.၁။ စီမံကိန်းလုပ်ငန်း အကောင်အထည်ဖော်ရေးအစီအစဉ် ရေးဆွဲခြင်း										



၁၀၁ ကျေးရွာဖွံ့ဖြိုးရေးဦးစားပေးအစီအစဉ် (PC 3)

ပုံစံ - ၁ - ၃ ကျေးရွာဖွံ့ဖြိုးရေး ဦးစားပေးအစီအစဉ် (Form PC 3)

လမ်းညွှန်ချက်၊ အဆင့်(၃) ကျေးရွာမျှော်မှန်းချက်အစဉ်အစား ပြီးဆုံးသောအခါ ကျေးရွာစီမံကိန်း အထောက်အကူပြု  
 ကော်မတီသည် လူထုစည်းရုံးရေးမှူးအကူအညီဖြင့် ဤပုံစံကိုပြည့်စုံအောင် ဖြည့်သွင်းရမည်။

လူထုစည်းရုံးရေးမှူး/ဝန်ထမ်း အမည် စောစောစော

နေ့စွဲ - 18-6-2019 စက်ဝန်းအား အမှတ်ခြစ်ပါ (✓) င စက်ဝန်း(၁)   
 ✓ စက်ဝန်း(၂)  စက်ဝန်း(၃)  စက်ဝန်း(၄)

ပြည်နယ်/တိုင်း အင်းစိန် ပြည်နယ် အင်းစိန် ကျေးရွာအုပ်စု မိမိ ကျေးရွာ အင်းစိန်

က၊ အခက်အခဲအတားအဆီးများအားဆွေးနွေးခြင်း - ယခုလက်ရှိအခြေအနေတွင် ဤကျေးရွာဖွံ့ဖြိုးတိုးတက်ရေးအတွက်  
 အဓိက အခက်အခဲအတားအဆီးများသည် ပည်သည်များဖြစ်ပါသည်။ (အမျိုးသား/သမီး အနည်းဆုံးအခက်အခဲ ၅ ခုစီဖော်ပြပါ)

အမျိုးသား အဖွဲ့မှ တင်ပြသောအခက်အခဲအတားအဆီးများ		အမျိုးသမီး အဖွဲ့မှတင်ပြသောအခက်အခဲအတားအဆီးများ	
၁	လူအိမ်ထောင်ရေးအခက်အခဲရှိ ဘွားတ ရံအခက်ဖြစ်ခြင်း	၁	လူအိမ်ထောင်ရေးအခက်အခဲရှိ ဘွားတ ရံအခက်ဖြစ်ခြင်း
၂	အားကစားကွင်းမရှိပါ ကာလ ကျန်းမာရေးပျက်စီးမှုအခက်ဖြစ် ခြင်း	၂	ကျွန်းကျေးရွာအုပ်စုအတွက် အခက်အခဲ ဖြစ်ခြင်း
၃	လူအိမ်ထောင်ရေးအခက်အခဲရှိ လက်ထုပ်မထိုင်ခြင်း	၃	လူအိမ်ထောင်ရေးအခက်အခဲရှိ ဖွံ့ဖြိုးမှုအခက်အခဲဖြစ်ခြင်း
၄	ကျေးရွာအုပ်စုအတွက် ခွဲသား များမရှိပါခြင်း အခက်အခဲဖြစ်ခြင်း	၄	
၅	အားကစားကွင်းမရှိပါ အခက်အခဲ အခက်အခဲဖြစ်ခြင်း	၅	
၆	အားကစားကွင်းမရှိပါ အခက်အခဲ အခက်အခဲဖြစ်ခြင်း	၆	
၇	ကျွန်းကျေးရွာအုပ်စုအတွက် အခက်အခဲ အခက်အခဲဖြစ်ခြင်း	၇	
၈	လူအိမ်ထောင်ရေးအခက်အခဲရှိ ခွဲသား ဖွံ့ဖြိုးမှုအခက်အခဲဖြစ်ခြင်း	၈	
၉		၉	
၁၀		၁၀	





၈၊ လူထုဝိမံကိန်း၏ လာမည့် (၄) နှစ်အတွက် နှာကျုံးဝင်သော ဦးစားပေး ဖွံ့ဖြိုးတိုးတက်မှု လုပ်ငန်း အစီအစဉ်များအားဖော်ပြပါ။

အဆင့်	ကျေးရွာအတွက် ဦးစားပေး ဖွံ့ဖြိုးတိုးတက်မှု လုပ်ငန်းစဉ်များ	အဆိုပြုသူ (အမျိုးသားများ/ အမျိုးသမီးများ/အမျိုးသား+ အမျိုးသမီး)	ခန့်မှန်းကုန်ကျ ဝရိတ်	အကျိုးမဲစားခွင့်ရှိသူ ခန့်မှန်းခြေ အရေအတွက်
၁	ထီးတောင်လမ်းဖွင့်ရေး တံတား	၈	၂၅၀၀၀၀၀	၈၃၀
၂	နေအိမ်အဖွဲ့အစည်း	၈၂၀	၂၂၀၀၀၀၀	၈၃၀
၃	ထီးတောင်လမ်းဖွင့်ရေး တံတား	၈၂၀	၂၅၀၀၀၀၀	၈၃၀
၄	ကျေးရွာအဖွဲ့အစည်း	၈	၃၀၀၀၀၀	၈၃၀
၅	ကျေးရွာအဖွဲ့အစည်း	၈	၂၅၀၀၀၀၀	၈၃၀
၆	အလယ်တန်းကျောင်းအဖွဲ့အစည်း	၈၂၀	၅၃၀၀၀၀၀	၈၃၀
၇	ကျေးရွာအဖွဲ့အစည်း	၈၂၀	၂၂၀၀၀၀၀	၈၃၀
၈	ကျေးရွာအဖွဲ့အစည်း	၈၂၀	၅၀၀၀၀၀၀	၈၃၀
၉	ကျေးရွာအဖွဲ့အစည်း	၈	၃၀၀၀၀၀၀	၈၃၀
၁၀	ကျေးရွာအဖွဲ့အစည်း	၈	၂၀၀၀၀၀၀	၈၃၀
၁၁	အခြေခံအဆောက်အအုံ	၈	၅၀၀၀၀၀	၈၃၀
၁၂	အခြေခံအဆောက်အအုံ	၈	၂၀၀၀၀၀၀	၈၃၀
၁၃	ကျေးရွာအဖွဲ့အစည်း	၈၂၀	၂၀၀၀၀၀၀	၈၃၀



ယ၊ လူထုပီပဲကိန်းဖါ လာမည့် (၄) နှစ်အတွက် အကျုံးမဝင်သော ဦးစားပေး ဖွံ့ဖြိုးတိုးတက်မှု လုပ်ငန်း အစီအစဉ်များအားဖော်ပြပါ။

အဆင့်	ကျေးရွာအတွက် ဦးစားပေး ဖွံ့ဖြိုးတိုးတက်မှု လုပ်ငန်းစဉ်များ	အဆိုပြုသူ (အမျိုးသားများ/ အမျိုးသမီးများ/ အမျိုးသား+ အမျိုးသမီး)	အခန်းကဏ္ဍ
၁	ဘုန်းကြီးကျောင်းဆွတ်တူး	မ	အစားအသွယ်
၂	သက်ကြီးရွယ်အိုထောက်ပံ့ပစ္စည်း	မ	အခြား
၃	ဘုန်းကြီးကျောင်းခြေခင်းလှူ	မ	အစားအသွယ်
၄	ဝါးကွင်းဆေးကုတ်	မ	အခြား
၅	ကျွန်းဘေးအန္တရာယ်ကင်းရှင်းရေး	မ	ကျန်းမာရေး



၆ ဝါးကွင်းဆေးကုတ် နေရာပြန်လှူငွေ ၆  
 ခေါင်းဆောင်၊ ကျေးရွာပီပဲကိန်းအထောက်အကူပြုကော်မတီမှ အတည်ပြုသည်။ အခြား

အမည် ဒေါ်စိန်ကျွန်း လက်မှတ် [Signature] နေ့စွဲ ၁၈.၆.၂၀၁၇



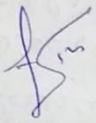

ဆွေးနွေးခဲ့ကြပါသည်။ အချာအလေး ဖြစ်စေရန် ဖွဲ့စည်းပုံအား  
တွင် အမျိုးအစား၊ ထက်ဝက်မျိုး၊ သမီး များက တက်ရောက်မှု  
များ ဖြစ်စေရန် ဆောင်ရွက်ပေးရန် တွင် အတည်ပြုပင် ချုပ်  
ဆွေးနွေးကြပါသည်။

မှတ်တမ်းပြုသူ - အမည် - အောင်အောင် လက်မှတ် -  စနေဂက် - 18.6.2019  
အတည်ပြုသူ - အမည် - ဒေါ်ခင်စု လက်မှတ် -  စနေဂက် - 18.6.2019



၁၂။ ကဏ္ဍအလိုက်ဦးစားပေးဖွံ့ဖြိုးရေးလုပ်ငန်းစဉ်များ

ကဏ္ဍအလိုက်ဦးစားပေးလုပ်ငန်းစဉ်များ

ကျေးဇူးတင်စာအုပ်အမျိုးအစား: ကျေးဇူးတင်စာအုပ် - ပုံစံ ၂၄

ကဏ္ဍ	ဦးစားပေးသည့်	လုပ်ငန်းအမျိုးအစား	အဆိုပြုသူ			ခုနှစ်	စတင်ပေးသည့် နှစ်အစဉ် (သို့) ဌာန	မှတ်ချက်
			ကျား	မ	ကျား+မ			
အခြေခံအဆောက်အအုံ ကဏ္ဍ (လမ်း၊ တံတား၊ ရေပြိုကျ၊ ဒီဇယ်စက်)	1.	ထီးပနာ ကလေး ကွန်ကရစ်	✓			2019	CDD	
	2.	ရေအားလျှော့ခံ			✓	2019	CDD	
	3.	ထီးချောင်းတံတား			✓	2019	CDD	
	4.	ရေတွင်းမြေပြင်			✓	2019	CDD	
	5.	တံတားကလေးတံတား		✓		2019	CDD	
	6.	ရေကန် အမျိုးမြေပြင်	✓			2019	CDD	
ပျဉ်းမား၊ မြို့ရွာ၊ ကဏ္ဍ (ယာဉ်၊ ကျေးဇူးတင်စာအုပ်၊ မြို့ရွာ၊ မြို့ရွာ၊ မြို့ရွာ)	1.	အလယ်တန်းကျောင်းပြင်			✓	2019	CDD	
	2.	ဆေးပေးခန်း			✓	2019	CDD	
	3.	ကျောင်းခြံခန်း			✓	2019	CDD	
	4.	တံတားကွင်း	✓			2019	CDD	
အခြေခံအဆောက်အအုံ ကဏ္ဍ (ကျေးဇူးတင်စာအုပ်၊ မြို့ရွာ၊ မြို့ရွာ)	1.	ဘုန်းကြီးကျောင်း ခွယ်ပြား		✓		2019		
	2.	ဘုန်းကြီးကျောင်း ခွယ်ပြား		✓		2019		
	3.	ဘုန်းကြီးကျောင်း ခွယ်ပြား		✓		2019		
	4.	ကျောင်း ခွယ်ပြား	✓			2019		







