



ပြည်ထောင်စုမြန်မာနိုင်ငံတော်အစိုးရ
 စိုက်ပျိုးရေး၊ မွေးမြူရေးနှင့် ဆည်မြောင်းဝန်ကြီးဌာ
 ကျေးလက်ဒေသဖွံ့ဖြိုးတိုးတက်ရေးဦးစီးဌာန

National Community Driven Development Project
 လူထုဖွံ့ဖြိုးမှုစီမံကိန်း၊ လှိုင်းဘွဲ့မြို့နယ်

ကျေးရွာဖွံ့ဖြိုးရေးအစီအစဉ်



စောလောကျေးရွာအုပ်စု
 ကနီကြီးကျေးရွာ

မာတိကာ

<u>စဉ်</u>	<u>အကြောင်းအရာ</u>	<u>စာမျက်နှာ</u>
၁။	လှိုင်းဘွဲ့မြို့နယ်အခြေပြမြေပုံ	၁
၂။	ကျေးရွာမြေပုံ (တည်နေရာ)	၂
၃။	အုပ်စုတွင်ပါဝင်သော ကျေးရွာများစာရင်း	၃
၄။	ကျေးရွာအခြေခံအချက်အလက်များ (ကျေးရွာသမိုင်းကြောင်း)	၄
၅။	လူထုပူးပေါင်းပါဝင်သော လူမှုဆန်းစစ်ခြင်းနှင့် အကဲဖြတ်ခြင်း လုပ်ငန်းစဉ် (PSA/PRA) အကျဉ်းချုပ်ဇယား	၅
၆။	ကျေးရွာဖွံ့ဖြိုးရေးအစီအစဉ်အတွက်အသုံးပြုခဲ့သော PRA tools တစ်ခုချင်းစီအတွက် သုံးသတ်ချက်များ	
	၁။ ကျေးရွာလူမှုရေးနှင့်အရင်းအမြစ်ပြမြေပုံ (Social Map)	၆-၇
	၂။ ရာသီခွင်ပြပြကွဲဒီဇိုင်း (Seasonal Cleander)	၈-၉
	၃။ ဥစ္စာနေကြွယ်ဝမှုပြဇယား (Wealth Ranking)	၁၀-၁၁
	၄။ ကျား၊မ ပင့်ကူအိမ်သုံးသပ်ခြင်း (Cob Web)	၁၂-၁၃
	၅။ အရင်းအမြစ်အသုံးချမှုပုံစံပြဇယား (Asset Mapping)	၁၄-၁၆
	၆။ အဖွဲ့အစည်းချိတ်ဆက်မှုပြဇယား (Veen Diagram).....	၁၇-၁၉
၇။	ကော်မတီဝင်များရွေးချယ်ခြင်းနှင့် ကျေးရွာဖွံ့ဖြိုးရေးအစီအစဉ် ဆောင်ရွက်မှုမှတ်တမ်း	၂၀-၂၁
၈။	ကျေးရွာအချက်အလက်များ (PC 1)	၂၂-၂၅
၉။	စီမံကိန်းစက်ဝန်းအချိန်ဇယား (PC 2)	၂၆
၁၀။	ကျေးရွာဖွံ့ဖြိုးရေးဦးစားပေးအစီအစဉ် (PC 3)	၂၇-၂၈
၁၁။	အစည်းဝေးမှတ်တမ်းများ	၂၉
၁၂။	ကဏ္ဍအလိုက်ဦးစားပေးဖွံ့ဖြိုးရေးလုပ်ငန်းစဉ်များ	၃၀

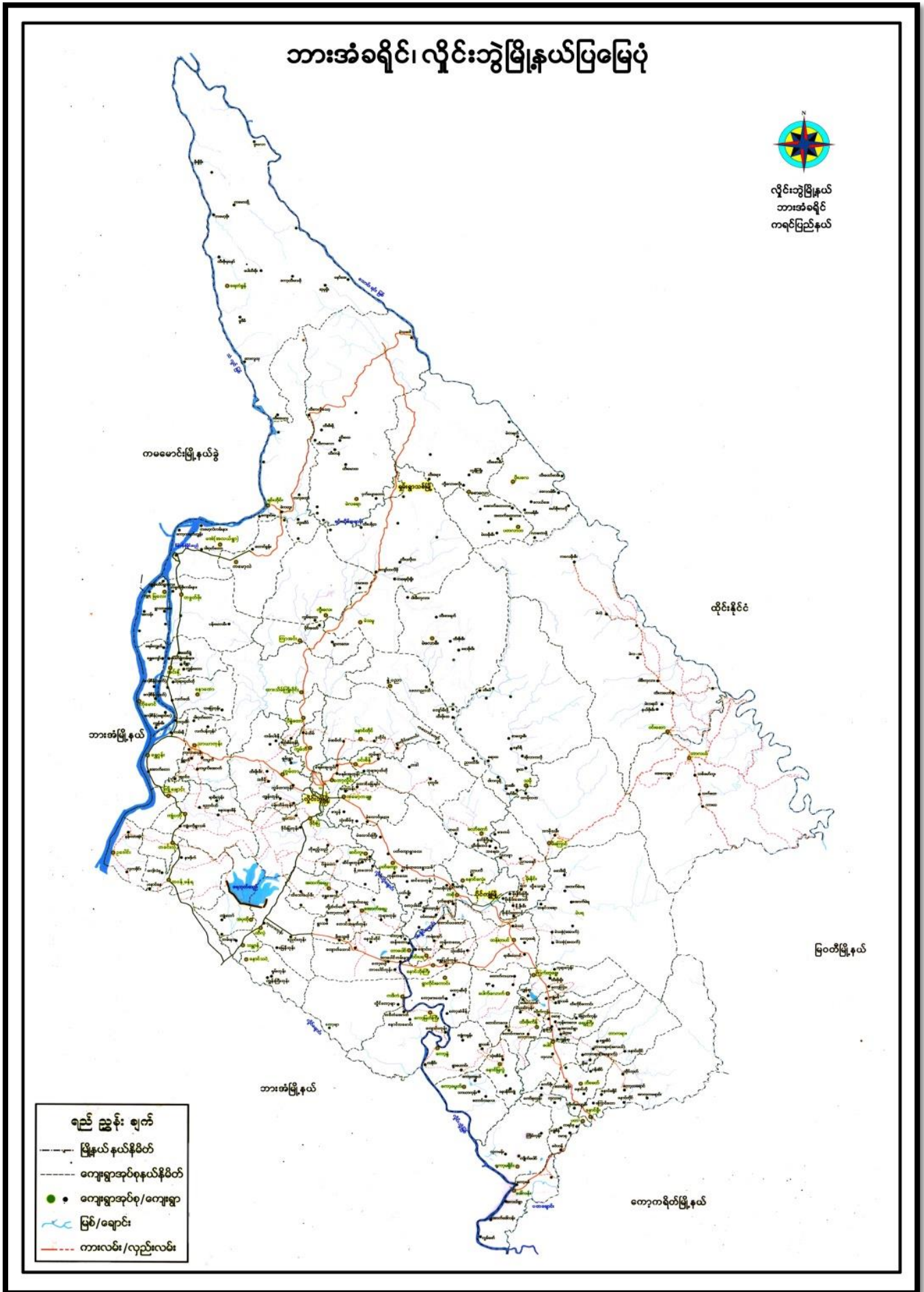

၂။ ကျေးရွာမြေပုံ (တည်နေရာ)

ဝေလောဒုဗ္ဗင်္ဂ မြေပုံ တည်နေရာ

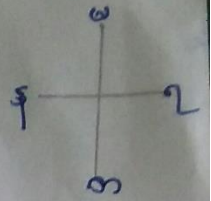

ဒဂဗ္ဗင်္ဂ:

- □ - ကျေးရွာ
- [Hills symbol] - တောင်တန်း
- [River symbol] - လမ်း

၃။ အုပ်စုတွင်ပါဝင်သော ကျေးရွာများစာရင်း

၁။ ထီးဘောခီး

၂။ ကွီးလောဖလို

၃။ သဝီးထ(ထီးစရာ)

၄။ မဲကရက်

၅။ ကနီကြီး

ကျေးရွာ သမိုင်းကြောင်း

ကျေးရွာ - ကန်ကြီး

အုပ်စု - အေဗေဟ

ကန်ကြီးကျေးရွာသမိုင်းကြောင်းအရတွင် ကန်ကြီးကျေးရွာတွင်
ဥာဗွန်ရွာရှိပါသည်။ ကျောင်း၊ ဗုဒ္ဓကျောင်း၊ ရှိပါသည်။ တစ်ကျောင်း၊ နှင့်တစ်ကျောင်း၊
သည်ကျောင်း၊ နှင့်ဆိုင်သော အရာများ၊ ကျောင်းပေးလျှို့အပ်သော အရာများ၊ အာလုံး၊
မလုံလောက်ပါ။

လမ်းပန်း၊ ဆက်သွယ်ရေးတွင် လမ်း၊ တံတားများ၊ မကောင်း၊ ပါသဖြင့် သွားလာ
ရာ အဆင်မပြေပါ။ ရေကြီးခြင်း၊ လမ်းပျက်ခြင်း၊ တံတားကောင်း၊ မွန်ရွာမဆောက်လုပ်
နိုင်သောကြောင့် လမ်း၊ တံတားလျှို့အပ်သော ရွာဖြစ်ပါသည်။ ကျောင်း၊ တွင်ကောင်းမွန်စွာ
ဆောက်လုပ်ရန်လိုအပ်ပါသည်။

အလုပ်အကိုင်နှင့် ပတ်သက်၍ တောင်ပွားလုပ်ငန်း၊ ကမ္ဘာလုပ်ကိုင်ပြီး၊
အစီအစဉ်များ၊ သီးခြားပါးဖြစ်သည်။ သမားပုလဲဆောင်ရွက်ရာတွင် ကျယ်တိုင်ဆင်
ကျယ်တိုင်သမားရပါသည်။ အားဝတ်ရေးနှင့် ပတ်သက်လျှင်ခက်ခဲစွာရှိ၊ ကန်ကြီးရွာ
သူများ ဖြစ်ကြသည်။

ဥာဗွန်ရွာဖြစ်လာခြင်းအကြောင်းမှာ အလုပ်အကိုင် လမ်း၊ ယာဇီ၊ ဝပ်ရာပေါ်မူ
တည်၍ လွယ်ကူရာလျှင်ရှိ၊ ခွဲနေသောကြောင့် ဥာဗွန်ရွာဖြစ်လာခဲ့ပါသည်။

မြို့သူကုမဏ္ဍ - စောဟိလယ်

၅။ လူထုပူးပေါင်းပါဝင်သော လူမှုဆန်းစစ်ခြင်းနှင့် အကဲဖြတ်ခြင်းလုပ်ငန်းစဉ် အကျဉ်းချုပ်ဇယား

စဉ်	အသုံးပြုခဲ့သော PRA tools များ	ဦးတည်အုပ်စုများ	အစည်းအဝေး		အဓိကဆွေးနွေးချက်များ
			ကျား	မ	
၁	ကျေးရွာအရင်းအမြစ်ပြမြေပုံ (Social Map)	ရပ်မိရပ်ဖ၊ ကော်မတီဝင်များ၊ ကျေးရွာလူထုအားလုံး။	၁၀	၁၀	အခြေခံအဆောက်အဦများလမ်းပန်းဆက်သွယ်ရေးအခြေအနေ၊ လယ်ယာမြေများ၊ ကျေးရွာရှိသဘာဝအရင်းအမြစ်များ။
၂	ရာသီခွင်ပြပြကွဲဒီဇိုင်း (Seasonal Cleander)	ကော်မတီဝင်များ၊ အမျိုးသား/အမျိုးသမီးဆင်းရဲနွမ်းပါးသူများ။	၁၀	၁၀	စိုက်ပျိုး၊ ရိတ်သိမ်းကာလ (တောင်ယာ၊ လယ်ယာ)၊ စီးပွားရေး၊ ဝင်ငွေရရှိမှု၊ ပွဲတော်ချိန်၊ ရာသီဥတု၊ ကျန်းမာရေးဆိုင်ရာ ရေရရှိမှု။
၃	ဥစ္စာနေကြွယ်ဝမှုပြဇယား (Wealth Ranking)	ချမ်းသာ၊ အလယ်အလတ်၊ နွမ်းပါးစသော အုပ်စုများ	၁၀	၁၀	ကျေးရွာလူမှုစီးပွားရေးအခြေအနေကို ခွဲခြားသတ်မှတ်နိုင်ရေးအတွက် အခြေခံစံနှုန်းများ သတ်မှတ်လူထုအားလုံး သဘောတူသတ်မှတ်ခြင်း။
၄	ကျား၊ မ ပင့်ကူအိမ်သုံးသပ်ခြင်း (Cob Web)	ကျေးရွာရှိ အမျိုးသားနှင့် အမျိုးသမီး များ	၁၀	၁၀	အမျိုးသားနှင့် အမျိုးသမီးများ တန်းတူအခွင့်အရေးရရှိမှုနှင့် မရရှိသည့် အကြောင်း အရင်းများကို ဖော်ထုတ်ဆွေးနွေးခြင်း။
၅	အရင်းအမြစ်အသုံးချမှုပုံစံပြဇယား (Asset Mapping)	ကျေးရွာလူထုအားလုံး။	၁၀	၁၀	ကျေးရွာရှိ သဘာဝအရင်းအမြစ်များနှင့် လူမှုဆိုင်ရာအရင်း အမြစ်များအားမည်သူက အသုံးပြုပြီးမည်သူက ထိန်းချုပ်ထားရှိခြင်း။
၆	အဖွဲ့အစည်းချိတ်ဆက်မှုပြဇယား (Veen Diagram)	ကျေးရွာအုပ်ချုပ်ရေးအဖွဲ့၊ ကျေးရွာဖွံ့ဖြိုးရေးလုပ်ဆောင်နေသည့် အဖွဲ့၊ ကျေးရွာလူထု	၁၀	၁၀	ကျေးရွာအတွင်းရှိ အဖွဲ့အစည်းများနှင့် မည်သို့သော လုပ်ငန်းများအတွက် မည်သည့်အဖွဲ့များနှင့် ချိတ်ဆက်လုပ်ကိုင်ဆောင်ရွက်မှုရှိခြင်း။
၇	ကျေးရွာအခြေခံအချက်အလက် (PC 1)	အမျိုးသား၊ အမျိုးသမီးနှင့် ကျေးရွာလူထုအားလုံး	၁၀	၁၀	အိမ်ခြေလူဦးရေ၊ လူမျိုး၊ ဘာသာစသော ကျေးရွာ အခြေခံအချက်အလက်များ ဖော်ထုတ်ခြင်း။
၈	အခက်အခဲများ၊ မျှော်မှန်းချက်များ၊ ကျေးရွာဖွံ့ဖြိုးရေးဦးစားပေးလုပ်ငန်းများဖော်ထုတ်ခြင်း။ (PC 3)	အမျိုးသား၊ အမျိုးသမီးနှင့် ကျေးရွာလူထုအားလုံး	၁၀	၁၀	ကျေးရွာတွင်းရင်ဆိုင်နေရသော အခက်အခဲများ၊ ကျေးရွာလူထု၏ မျှော်မှန်းချက်များ၊ ကျေးရွာဖွံ့ဖြိုးရေးအတွက် ဦးစားပေးလုပ်ငန်းများဖော်ထုတ်နိုင်ရန်။

၆။ ကျေးရွာဖွံ့ဖြိုးရေးအစီအစဉ်အတွက်အသုံးပြုခဲ့သော PRA tools တစ်ခုချင်းစီအတွက် သုံးသတ်ချက်များ

၁။ ကျေးရွာလူမှုရေးနှင့်အရင်းအမြစ်ပြမြေပုံ (Social Map)



ယခုရေးဆွဲထားသောဇယားတွင် ကုန်ကြမ်း၊ ရွာရှိ အဖွဲ့အစည်းအဖွဲ့အစည်းများ၊
 အားလုံးပါဝင်သည်။ ကျေးဇူးတင်အစီအစဉ်အဖွဲ့ဝင်၊ ကြေးငွေ၊ ဖြစ်တော်လှောင်
 လုပ်ငန်းနှင့် ဝယ်ယူမှုလုပ်ငန်းများကို တစ်ပြိုင်တစ်တည်း လုပ်ကိုင်ကြမ်း၊ ဖွဲ့စည်းရေး၊
 လုပ်ငန်းများအားလုံး ဖော်ပြလုပ်ကိုင်သည်။

ဤအဖွဲ့အစည်းများသည် ဗုဒ္ဓဘာသာကို ကျင့်သုံးသူများဖြင့် ဝန်ထမ်း (၂) နှစ်
 ဖြစ်သည်။ ဤအဖွဲ့အစည်းဖြင့် ထိုသို့ အစည်းအရုံး ဖွဲ့စည်းကြပါ။

ကျေးဇူးတင်ထပ်မံဖြည့်ဆည်းရာ လိုအပ်သော အဖွဲ့အစည်း အဖွဲ့အစည်းများ၊
 ကျောင်း၊ နှင့် ဝမ်း၊ တို့ဖြစ်ပြီး အဖွဲ့အစည်းများ လုပ်ကိုင်လုပ်ဆောင်အဖွဲ့အစည်းများ၊
 မှတ်တမ်း၊ ရေးအားလုံး ဖော်ပြရေးနှင့် ရေးပိုင်စေသည်။ ဖြစ်သည်။

ကုသိုလ်ပြုစေဟောဆုံးခန်းများနှင့်ဆွေးနွေးချက်

ကျေးဇူး ကုန်ကြပါ။

ဆုပံ့စု - ဆရာမာ

ယခုရေးဆွဲဆောင်ရွက်ခဲ့သောကုသိုလ်ပြုစေဟောတွင် ကုသိုလ်ပြုစုသူများ၊ လမ်း၊ နေရာ၊ ဆရာ၊ ဆရာမများ၊
 ဝင်ငွေနှင့် လုပ်ငန်း၊ အားလပ်ချိန်စသည်တို့ ဖြစ်ပါသည်။

ကျေးဇူးတွင် အဓိကစိုက်ပျိုးသီးနှံများမှာ စပါး၊ မြေပြို၊ ကျက်စိုက်၊ ဓမ္မစုံ၊ ဓမ္မစုံ၊ စာသတ်တို့
 တွင် ကုသိုလ်အလုပ်စိုက်ပျိုးကြသည်။

အနံ့ထိရိ၊ ဖေဖော်ဝါရီနှင့် အောက်တိုဘာလများတွင် ဝင်ငွေများပြီး ကျက်စိုက်စား
 ဖြေလ၊ ဖေလနှင့် ခြုံဝင်ကာလများတွင် ဝင်ငွေအနည်း၊ ယော်သာရှိသည်။ ဝင်ငွေမရသောကာလ
 တွင် အဓိကအသက်မွေးဝမ်းကြောင်းလုပ်ငန်းဖြစ်ဆောင်ရွက်လုပ်ငန်းကို လုပ်ကိုင်နေရသည်။

ဤကုသိုလ်တွင် အလုပ်များ၍ ပွင့်လင်းကုသိုလ်တွင် စိတ်ကိန်းကားကောင်းအထိ
 ပေးဆောင်ရွက်သင့်သည်။

၃။ ဥစ္စာရေးကြွယ်ဝမှုပြယေား (Wealth Ranking)

— ဥစ္စာရေးကြွယ်ဝမှုပြယေား —

အုပ်စု - ရေစာ

ကျေးရွာ - ကန်ကြို

အဆင့်	သတ်မှတ်ချက်	အိမ်ထောင်စု အရေအတွက်	ရာခိုင်နှုန်း
အဆင့် ပြေအောင်အုပ်စု			
အလယ်အလတ် အုပ်စု	ဂဏန်း၊ ပျော်အောင်အိမ်၊ အုပ်စု၊ ကျွဲ၊ ဂဏန်း အိုင်ကယ်၊ နွား	၆	၁၆%
အဆင့်မပြေအောင် အုပ်စု	ဝါး၊ အိမ်၊ ကြက်	၃၂	၈၄%

ကျေးဇူး- ကုန်ကြို

အုပ်စု- အေးဇာ

ကုန်ကြိုချာသည်အိမ်ထောင်စု (၃၈) ခုရှိပါသည်။ ဥစ္စာရေးကြွယ်ဝမှုအဆင့်ကို အဆင့် (၁) မြေလည်သော အုပ်စု၊ အဆင့် (၂) အဆင့်အတင့် မြေလည်သော အုပ်စု၊ အဆင့် (၃) မမြေလည်သော အုပ်စု၊ အဆင့် (၄) ဆင့်ခြင်း ခွဲခြားသတ်မှတ်ထားပါသည်။

အဆင့် (၃) မမြေလည်သော အုပ်စုသည် အများဆုံး ဖြစ်ပြီး အိမ်ထောင်စုမှာ (၃၂) ခု ရှိပါသည်။ အဆင့် (၂) အဆင့်အတင့် မြေလည်သော အုပ်စုမှာ အိမ်ထောင်စု (၆) ခု ရှိပါသည်။

မြေလည်သော အုပ်စုနှင့် အဆင့်အတင့် မြေလည်သော အုပ်စုတို့ နှစ် ကိန်း တွင် ပါဝင်လာ အောင် အဆုံးအဝေး တက် ချိန်ခြင်း၊ ပါဝင်ဆုံး ဇွတ်ခွင့် ပေးခြင်း၊ လုပ်ငန်း ခွင့်တွင် ပါဝင် ခေခြင်း၊ စသည်တို့ ပြုလုပ်ပေးသည့် သည့် ထိုအချို့ ပြုလုပ် ပေးခြင်း အဖြစ် နှစ်ရပ်တို့ တက်လာပြီး ထိတွေ့လ် ရရှိမည်။

၄။ ကျားမ ပင့်ကူအိမ်သုံးသပ်ခြင်း (Cob Web)

ကျေးဇူး - ကန်ကြိုး

အရပ်စု - ဓောလော

ကျားမ ပင့်ကူအိမ်သုံးသပ်ခြင်း

အိမ်ပျက်

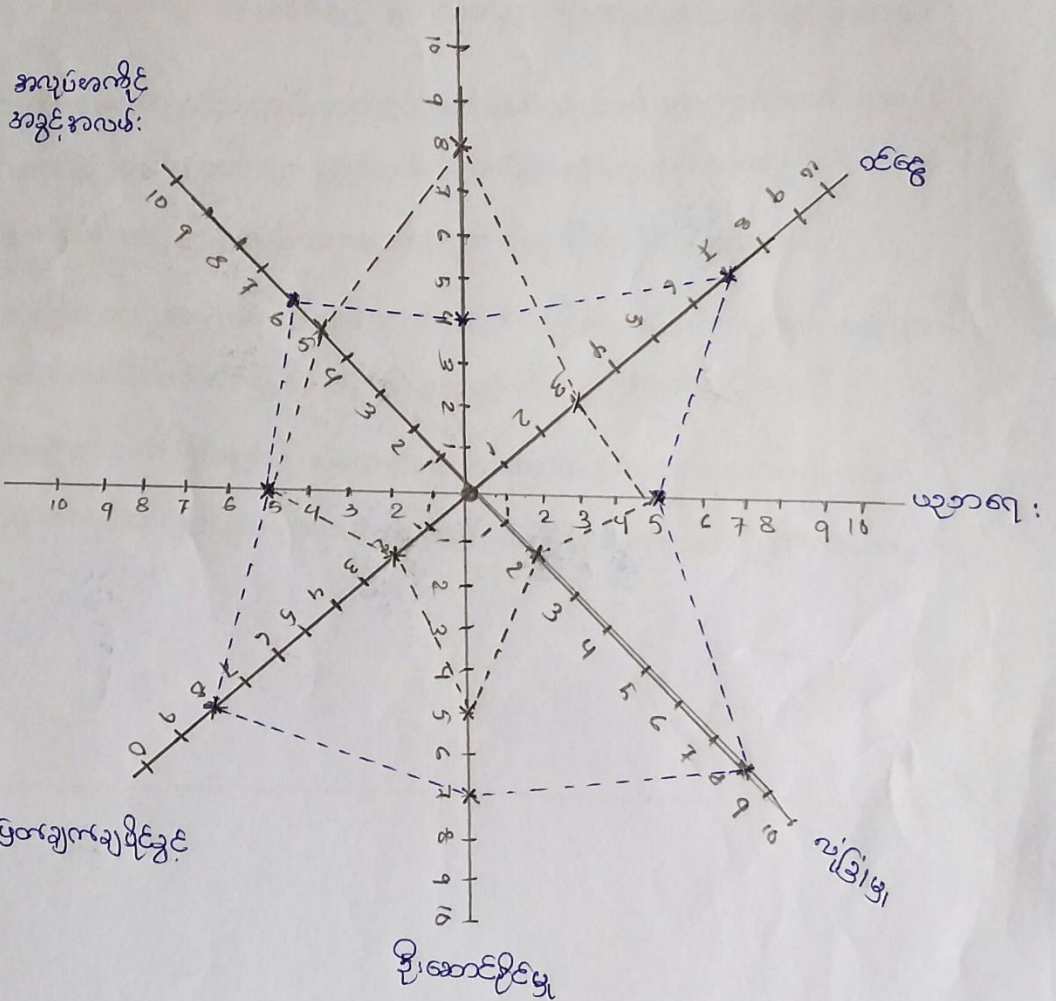

ပင်လူအိမ်ဆုံး၊ သပ်ရာတွင် အဖွဲ့ရပ်ငြိမ်းခြင်း၊ ပဏာမရေးတိုတွင် အမှတ်များ တူရောကြပြီး ကျန်ဆုံးဖြတ်ချက်ဖြင့် ပြီးဆောင်ခြင်း ဖြစ်ပြီး ဝင်ငွေနှင့် အလုပ်အကိုင်အခွင့်အလမ်း တို့တွင် အမျိုးသားများ၊ ကလေးများ၊ အိမ်မဲ့၊ ကျား၊ မိန်းမ၊ ကလေးများ၊ အမျိုးသမီးများ၊ ကလေးများ ပါသည်။

ထိုသို့ အမှတ်ကွာခြားခြင်း၊ အကြောင်း၊ ဗျာစကားထုံးတမ်းများ၊ အသားတရားနှင့် ရိုးရာအစဉ်အလာအမျိုးသမီးများ၊ ခွဲခြားသတ်မှတ်ခြင်း၊ အမျိုးသမီးအားဖြင့် မိမိကိုယ် ကိုယ်ကြည့်မှုကင်းမဲ့ခြင်း၊ အမျိုးသားများ၏ ဖွဲ့စည်းမှုကို ရှောင်ကြားခြင်း ဖြစ်သည်။

အမျိုးသားနှင့် အမျိုးသမီးများ ကွာခြားချက် မရှိဘဲတို့၊ တကယ်တော့ အမျိုးသမီးများအတွက် အရေးပေးခြင်း၊ လက်တွေ့စစ်ဆေးမှုဖြင့် ခံရသည့် ဖြစ်ရပ်ပေးသင့်သည်။

ထို့ကြောင့် စိမ်းကိန်းလုပ်ငန်း အကောင်အထည်ဖော်ဆောင်ရွက်ရာတွင် အမျိုးသမီးများ၏ အကြံအစည်နှင့် ဆုံးဖြတ်ချက်များ အရေးထားပြီး ပါဝင်ပါရန် အောင်မြင်စေရန် သင့်တော်သည်။

၅။ အရင်းအမြစ်အသုံးချမှုပုံစံပြယေား(Asset Mapping)

အရင်းအမြစ်အသုံးချမှုပုံစံပြယေား

ကျေးရွာ - ကန်ကြီး

အုပ်စု - အော့ဇော

♂	♀	♂+♀
ပုလဲငါး ယာဏ	ယာဏကန်	တံတား
ကွမ်းပင်တက်	ချိုစွဲယာဏ	ကျောင်း
		ခပ်ချောင်း
		တောင်တန်း

စောဇော တေးရွာအုပ်ချုပ်ရေး

အချင်း အမြတ် အိမ်အုပ်ချုပ်ရေး အဖွဲ့

တေးရွာ - ကန်ကြီး

အမျိုးသား	အမျိုးသမီး	အမျိုးသား အမျိုးသမီး
♂	♀	♂♀
ကျွမ်းမင်း	ဖုရိုင်း	တီတံး
လယ်တွန်ခက်	ယက်ကန်	ဆချောင်း
	ချစ်ခက်	ကျွမ်း
		တောင်ကန်
		လမ်း

ဦးစောဇောရွာအုပ်ချုပ်ရေးအဖွဲ့

ရေးစွဲ

- 11.6.2019

အင်းကဖြစ်သုံးစွဲမှုထိန်းချုပ်မှုဆိုင်ရန်ချက်နှင့်အရေးကြီးချက်

ကျေးဇူး- ကိုကြို-

အုပ်စု-အေးလော

အမျိုးသားများသည် ပလိင်၊ ဂုဏ်နှင့် ကွမ်း၊ ပင်တက်ခသည်တို့တွင် သုံးစွဲပြီး ဂုဏ်ကျီး နှင့် ချည်ရက်ခသည်တို့တွင် အမျိုးသမီး များက အသုံးပြုသည်။

ကွမ်းပင်နှင့် လယ်ထွက်ကန်တို့သည် အမျိုးသား များက ထိန်းချုပ်ပြီး ပလိင်၊ ဂုဏ်ကျီး နှင့် ချည်ရက်ခသည်တို့တွင် အမျိုးသမီး များက ထိန်းချုပ်သည်။

အမျိုးသမီး များသည် အမျိုးသား များကဲ့သို့ ထိန်းချုပ်သုံးစွဲခြင်းတော်မူခြင်း၊ ဖိတ်ကပ်ပတ်ကို ယုံကြည်မှု မရှိခြင်း၊ အမျိုးသား များကို မိမိအားကိုး ဖြစ်ခြင်း တို့ကို တူအောင် အရေး ဖြစ်ခြင်း ခံရသည်တို့ဖြစ်သည်။

ထိုကြောင့် အမျိုးသား များအနေဖြင့် အမျိုးသမီး များကို လက်ထွဲ ခေါ်ယူခြင်း မဟုတ်ဘဲ ဖွဲ့စည်းခြင်း၊ အားပြင်းတန်းတူအောင် အရေး ရရှိစေရမည်။

၆။ အဖွဲ့အစည်းချိတ်ဆက်မှုပြဇယား (Veen Diagram)

အဖွဲ့အစည်းချိတ်ဆက်မှုပြဇယား

ကျေးဇူး - ကုန်ကြမ်း

ရက်စွဲ - 11.6.2019

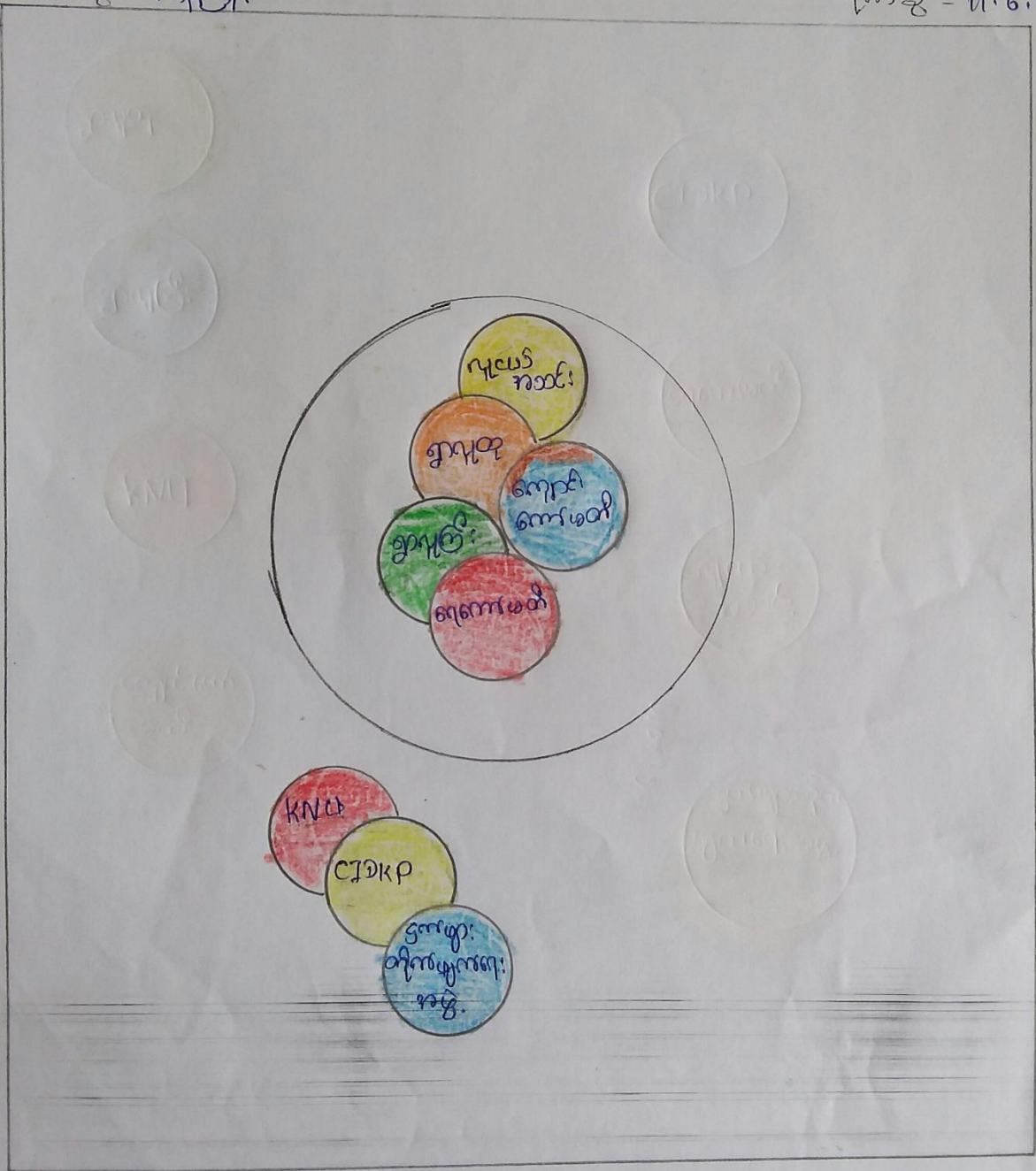

အဖွဲ့-အစည်း-ချိတ်ဆက်မှုပုံ မှတ်

ကျေးဇူး-ကျေးဇူး

ရက်စွဲ- 11.6.2019

ရွာသူ

ရွာမိ

KNU

ကျေးဇူး
မိ

CIDKP

ရေကန်မိ

လှည့်
ကောင်

ရွာသူ
ကျေးဇူး

အဖွဲ့အစည်း၊ ချိတ်ဆက်မှု၊ ပြဿနာ၊ ဆုံး၊ စစ်ချက်နှင့် ဆွေးနွေးချက်

ကျေးဇူး - ကျိတ်ဖြူ

စာမျက်နှာ - ၁၂

ကျေးဇူးအတွင်း ဖွဲ့စည်းထားသော အဖွဲ့အစည်း (၄) ခုဖြင့် ဖြစ်ပွားခဲ့သော အဖွဲ့အစည်း (၄) ခုရှိသည်။
 ကျေးဇူးအတွင်း ဖွဲ့စည်းထားသော အဖွဲ့အစည်းများမှာ ဤပုံစံဖြင့် အဖွဲ့၊ ရေကန်ဖက်၊ ကျောင်း၊
 ကော်ဖီတီနှင့် ပုလွန်ကောင်းတို့ဖြစ်ပြီး ဖြစ်ပွားခဲ့သော KNU, CIDRP နှင့် ဌာနများ တိုက်ဖျက်ရေး
 အဖွဲ့တို့ ဖြစ်သည်။

ကျေးဇူးအတွင်း ချိတ်ဆက်မှုအရောင်း၊ ထောက်ပံ့မှု အဖွဲ့များမှာ ဤပုံစံဖြင့် အဖွဲ့၊
 ကျောင်း၊ ကော်ဖီတီနှင့် ပုလွန်ကောင်းတို့ဖြစ်ပြီး ရေကန်ဖက် အဖွဲ့မှာ ဦးစီးချုပ်ချိတ်ဆက်မှုဖြစ်သည်။

ဖြစ်ပွားခဲ့သော အဖွဲ့အစည်းများမှာ အဖွဲ့အစည်း၊ များမှာ KNU အဖွဲ့ဖြစ်ပြီး ကျန်
 CIDRP နှင့် ဌာနများ တိုက်ဖျက်ရေး အဖွဲ့တို့နှင့် ယှဉ်တွဲ အသိအကြောင်း ချိတ်ဆက်မှုများရှိသည်။

၇။ ကော်မတီဝင်များရွေးချယ်ခြင်းနှင့် ကျေးရွာဖွံ့ဖြိုးရေးအစီအစဉ် ဆောင်ရွက်မှုမှတ်တမ်း



ကနိုဩ၊ ကျေးရွာစီမံခန့်ခွဲမှုအဖွဲ့ဝင်များ

စဉ်	အမည်	ရာထူး/တာဝန်	စုန်းနံပါတ်
၁။	စောဒေးခွ	ကျေးရွာအေးရာဝန်ထမ်း	
၂။	အိုက် ဗုဏေ	ကျေးရွာအေးရာ ဝန်ထမ်း	
၃။	စောဒိရင်	ဒီမံကိန်း၊ ဆေးကုကျေးဇူးကော်မတီ	
၄။	အိုက် ဗုဏေပယ်ပေါ	ဒီမံကိန်း၊ ဆေးကုကျေးဇူးကော်မတီ	
၅။	စောဒိဟဲ	ယာယုရေးဆရာကော်မတီ	
၆။	အိုက် ဗုဏေ	ယာယုရေးဆရာကော်မတီ	
၇။	အိုက် ဗုဏေ	ယာယုရေးဆရာကော်မတီ	
၈။	စောပေအေး	ယာယုရေးဆရာကော်မတီ	
၉။	အောင်လယ်ပင်	ကျေးရွာခရိုင် ကိုဥ	
၁၀။	အောင် ဗုဏေ	အောင်ကြည်ကြီး ဗြဟ္မရေး	
၁၁။	အောင် ဗုဏေ	အောင်ကြည်ကြီး ဗြဟ္မရေး	
၁၂။	အောင် ဗုဏေ	ဝေဖန်အကြံပြု	
၁၃။	အောင် ဗုဏေ	ဝေဖန်အကြံပြု	

၈။ ကျေးရွာအချက်အလက်များ(PC 1)

ပုံစံ - ၈ - ၁ ကျေးရွာအခြေခံအချက်အလက်များ (Form PC 1)

လယ်ဥယျာဉ်များ၊ ကျေးရွာတစ်ရွာသို့ ပထမဆုံးမိတ်ဆက်ခရီးသွားရောက်လေ့
 လူထုစည်းရုံးရေးမှူးသည် ကျေးရွာခေါင်းဆောင်များအားကျေးရွာအချက်အလက်များကိုမေတ္တာရပ်ခံ၍တောင်းခံရသည်။ ဤအချက်
 ည်၊ ဤအချက်အလက်များကိုစီမံကိန်းမိတ်ဆက်အစည်းဝေးမတိုင်မီတောင်းခံရမည်။ စီမံကိန်းမိတ်ဆက်အစည်းဝေးတွင်
 လူထုစည်းရုံးရေးမှူးသည် ဤအချက်အလက်များအား စစ်ဆေးပြီး မှန်ကန်အောင်ပြုလုပ်ရမည်။ ပြီးနောက်တွင် လူထုစည်းရုံး
 သတင်းအချက်အလက်ထဲသို့ Tablets မှ တဆင့် ဖြည့်သွင်းရမည်။

ကျေးရွာခေါင်းဆောင် အမည် ဦးအကျောဖု	ကျေးရွာခေါင်းဆောင်၏ ပုန်းနံပါတ် —	လူထုစည်းရုံးရေးမှူး၏အမည် ဒေါ်အေးမြတ်ဇော်
ပြည်နယ်၊ တိုင်းဒေသကြီး ကရင်	မြို့နယ် မြို့ကြီး	ကျေးရွာအုပ်စု စောဇော
		ကျေးရွာ ကျိုင်းတုံ

က။ လူဦးရေ

လူမျိုးစု	အိမ်ထောင်စုအရေအတွက်	ကိုးကွယ်သည့်ဘာသာ	အိမ်ထောင်စုအရေအတွက်
လူမျိုးစု (၁) ခက်ကရင်	၃၈	ဘာသာ(၁) ဗုဒ္ဓ	၃၆
လူမျိုးစု (၂) -----		ဘာသာ(၂) ခရစ်ယာန်	၂
လူမျိုးစု (၃) -----		ဘာသာ(၃) -----	
လူမျိုးစုရော -----		ဘာသာရော -----	
အခြား			
	အရေအတွက်		
ပသန်စွမ်းသူများ	—		
သက်ကြီးရွယ်အိုများ (၆၅ နှစ် နှင့် အထက်)	၇		
စစ်ဘေးရှောင်	—		

	အမျိုးသား(အရေအတွက်)	အမျိုးသမီး(အရေအတွက်)	စုစုပေါင်းအရေအတွက်
လူဦးရေ	၇၇	၁၀၆	၂၀၃
လူမျိုးစု (၁)-----			
လူမျိုးစု (၂)-----			
လူမျိုးစု (၃)-----			
အခြား			
အိမ်ထောင်ဦးစီး	၃၆	၂	၃၈

(ခ)အခြေခံအဆောက်အအုံ အသုံးအဆောင်များ

စာသင်ကျောင်း	အမှတ် ခြံစံပါ	ကျန်းမာရေး	အမှတ် စံပါ	ဘာသာရေးအဆောက် အအုံများ	အမှတ် ခြံစံပါ
အထက်တန်းကျောင်း	<input type="checkbox"/>	ဆေးရုံ	<input type="checkbox"/>	ဇေတီ	<input type="checkbox"/>
အလယ်တန်းကျောင်း	<input type="checkbox"/>	ကျန်းမာရေးဌာန	<input type="checkbox"/>	ဘုန်းကြီးကျောင်း	<input type="checkbox"/>
မူလတန်းကျောင်း	<input checked="" type="checkbox"/>	ကျန်းမာရေးဌာနခွဲ	<input type="checkbox"/>	ဟိန္ဒူဘုရားကျောင်း	<input type="checkbox"/>
မူကြိုကျောင်း	<input type="checkbox"/>	ဆေးပေးခန်း	<input type="checkbox"/>	ခရစ်ယာန်ကျောင်း	<input type="checkbox"/>
အခြား	<input type="checkbox"/>	အခြား	<input type="checkbox"/>	ဗလီ	<input type="checkbox"/>
				အခြား	<input type="checkbox"/>
မှတ်ချက်		မှတ်ချက်		မှတ်ချက်	
		မရှိ		မရှိ	

(ဂ) ကျွမ်းကျင်သူများမှတ်တမ်း (ကျေးရွာတွင်နေထိုင်သော သို့မဟုတ် တခြားရွာမှလာရောက်သောကျွမ်းကျင်သူများ

(၁) စာသင်ကျောင်း			(၂) ကျန်းမာရေး			(၃) လက်မှုပညာ	
စဉ်	ရွာတွင်နေထိုင်သူ	အခြားရွာမှလာသူ		ရွာတွင်နေထိုင်သူ	အခြားရွာမှလာသူ		ရွာနေဝ
မူလတန်းပြဆရာ/မ	<input type="checkbox"/>	<input checked="" type="checkbox"/>	ဆရာဝန်	<input type="checkbox"/>	<input type="checkbox"/>	လက်သမား	[
အထက်တန်းပြဆရာ/မ	<input type="checkbox"/>	<input type="checkbox"/>	လက်ထောက်ကျန်းမာရေးပျား	<input type="checkbox"/>	<input type="checkbox"/>	ပန်းရံ	[
အလယ်တန်းပြဆရာ/မ	<input type="checkbox"/>	<input type="checkbox"/>	အမျိုးသမီးကျန်းမာရေးဆရာမ	<input type="checkbox"/>	<input type="checkbox"/>	လျှပ်စစ်ကျွမ်းကျင်ပီးသမား	[
မူကြိုဆရာ/မ	<input type="checkbox"/>	<input type="checkbox"/>	သားဖွားဆရာမ	<input type="checkbox"/>	<input type="checkbox"/>	ရေပိုက်သွယ်သူ	[
အခြား	<input type="checkbox"/>	<input type="checkbox"/>	ပြည်သူ့ကျန်းမာရေးလုပ်သား	<input type="checkbox"/>	<input type="checkbox"/>	စက်ပြင်ဆရာ	[
မှတ်ချက်			မှတ်ချက် မရှိ			မှတ်ချက် လက်သမား လျှပ်စစ်	

(ဃ) ကျေးရွာသို့ ရောက်ရှိနိုင်သည့်လမ်းအခြေအနေ / ကျေးရွာတစ်ရွာသည် ၎င်း၏ကျေးရွာအုပ်စုနှင့် ဆက်သွယ်ထားသောလမ်းအခြေအနေ (အောက်ပါတို့ကို ဝိုင်းပါ)

ကျောက်ကြမ်းလမ်း ကတ္တရာလမ်း ကွန်ကရစ်လမ်း မော်တော်ဆိုင်ကယ်လမ်း
 ကျောက်ခင်းလမ်း မြေသားလမ်း လူသွားလမ်း အခြား _____

(င) ကျေးရွာဖွံ့ဖြိုးမှုစီမံချက်

ဝိုင်းပါ

(၁) လူထုပဟိုပြုစီမံကိန်းမစတင်မှီ ဤကျေးရွာတွင်ကျေးရွာဖွံ့ဖြိုးမှု ရှိပါသည်/မရှိပါ/မသိပါ

စီမံချက်ရှိခဲ့ပါသလား?

(၂) ရှိခဲ့ပါလျှင် ဤစီမံချက်ကို မည်သည့် ခုနှစ်တွင်ပြင်ဆင်ခဲ့ပါသနည်း? နှစ်-2018/မသိပါ

(၃) ဤစီမံချက်ကို မြို့နယ်မှအတည်ပြုခဲ့ပါသလား? ဖြစ်ပါသည်/မဖြစ်ပါ/မသိပါ

မရုံးအတွက်အဝေး

(၁) ဤကျေးရွာ၏ဗဟိုမှ၎င်းကျေးရွာအုပ်စု၏ဗဟိုအထိခရီးခိုင်းမည်မျှကွာဝေးသနည်း? ခိုင်း-5-မသိပါ

(၂) ဤကျေးရွာမှ ၎င်းကျေးရွာအုပ်စုဗဟိုအထိသွားလာရာတွင်ကြာမြင့်သည့်အချိန်၊

ခြောက်သွေ့ရာသီတွင်ကြာချိန်- 30 မိနစ် - ထော်လာဂျီ/မော်တော်ဆိုင်ကယ်/ခြေလျင်/လား/မော်တော်ဘုတ်/
အခြား: -----

မိုးရာသီတွင်ကြာချိန်- 1:00 - ထော်လာဂျီ/မော်တော်ဆိုင်ကယ်/ခြေလျင်/လား/မော်တော်ဘုတ်/
အခြား: -----

(ဆ) ပတ်ဝန်းကျင်ဆိုင်ရာသဘာဝဘေးအန္တရာယ်

ဤကျေးရွာတွင်ကြေးခြင်းကဲ့သို့ သဘာဝဘေးအန္တရာယ်ကျရောက်ဖူးခြင်း ရှိပါသလား။

မရှိပါ ရှိပါသည် ရှိလျှင်ဖော်ပြပါ-----

(ဇ) ကျေးရွာတွင် ဖွဲ့စည်းထားသော အဖွဲ့အစည်းများ

လူထုဗဟိုပြုစီမံကိန်းမတိုင်မီ ဤကျေးရွာတွင် ကျေးရွာဖွံ့ဖြိုးရေးအတွက် အစိုးရ(သို့)ရွာသားများကိုယ်တိုင်(သို့) စီမံကိန်းတစ်ခု
ဖွဲ့စည်းထားသည့် အဖွဲ့အစည်းများရှိပါသလား။

(၁) ----- မရှိ

(၂) -----

(ဈ) အထွေထွေအုပ်ချုပ်ရေး ဦးစီးဌာန (GAD) မှ မှတ်တမ်းတင်ထားခြင်း

ဤကျေးရွာသည် အထွေထွေအုပ်ချုပ်ရေး ဦးစီးဌာန (GAD) မှ မှတ်တမ်းတင်ထားမှု ရှိပါသလား။

မရှိပါ ရှိပါသည်

ကျေးရွာခေါင်းဆောင်

အမည် ဦးစောကျော်

လက်မှတ် *[Signature]* နေ့စွဲ 8. 6. 2019

လူထုစည်းရုံးရေးမှူး

အမည် စောကျော်

လက်မှတ် *[Signature]* နေ့စွဲ 8. 6. 2019

၉။ စီမံကိန်းစက်ဝန်းအချိန်ဇယား(PC 2)

ပုံစံ - ၈ - ၂ - စီမံကိန်းစက်ဝန်းအချိန်ဇယား (PC 2)

လမ်းညွှန်ချက်၊ သက်ဆိုင်ရာလူထုစည်းရုံးရေးမှူး/လက်ထောက်နည်းပညာမှူးများမှ စီမံကိန်းစက်ဝန်းအဆင့်တစ်ခုစီပြီးစီးတိုင်း ကျေးရွာနှင့် ကျေးရွာအုပ်စုအတွက် ဤပုံစံကို ဖြည့်သွင်းရမည်။

စည်းရုံးရေးမှူး/ဝန်ထမ်း အမည် **အောင်ကျော်မြတ်ဇော်**

ဇနီး ၄.၇.၂၀၁၄

စက်ဝန်းအားအမှတ်ဖြစ်ပါ စက်ဝန်း(၁) စက်ဝန်း(၂) စက်ဝန်း(၃) စက်ဝန်း(၄)

ပြည်နယ်/တိုင်း **ကရင်**၊ မြို့နယ် **ကျွန်းဘွဲ့**၊ ကျေးရွာအုပ်စု **ခေါင်သာ**၊ ကျေးရွာ **ကျွန်းဘွဲ့**

စီမံကိန်းအဆင့်ရှက်မှုအဆင့်များ	ဇနီး		အစည်းအဝေးတွင်တက်ရောက်သူအရေအတွက်					အိမ်ထောင်စုအရေအတွက်	အိမ်ထောင်စု %
	စတင်သည့် ဇနီး	ပြီးဆုံး သည့်ဇနီး	အမျိုးသား အရေအတွက်	အမျိုးသမီး အရေအတွက်	အိမ်ထောင်စု အရေအတွက်	လူမျိုးစုတက်ရောက်သူ အရေအတွက် နှင့် လူမျိုးစုအမည်			
၁။ ကျေးရွာစီမံကိန်း မိတ်ဆက်အစည်းအဝေး	၁၁.၆.၂၀၁၄	၁၄.၆.၂၀၁၄	၁၀	၁၀	၁၀	၁၀ ၁၀၀%	၁၀	၁၀၀%	
၂။ ကျေးရွာဖွံ့ဖြိုးရေး စီမံချက်ရေးဆွဲခြင်းအစည်းအဝေး	၁၂.၆.၂၀၁၄	၁၅.၆.၂၀၁၄	၁၀	၁၀	၁၀	၁၀ ၁၀၀%	၁၀	၁၀၀%	
၃။ ကျေးရွာအုပ်စု လုပ်ငန်းဆုံးဖြတ်ချက်ချသည့် အစည်းအဝေး	၂၅.၆.၂၀၁၄	၂၈.၆.၂၀၁၄	၇	၆	၇	၁၃ ၁၀၀%			
၄။ မြို့နယ်အဆင့် စီမံကိန်းရေးဆွဲရေး နှင့် အကောင်အထည်ဖော်ရေးကော်မတီ၏ စီမံကိန်း သုံးသပ်မှု အစည်းအဝေး			မလို	မလို	မလို	မလို			
၅။ မြို့နယ် စီမံကိန်းရေးဆွဲရေး နှင့် အကောင်အထည်ဖော်ရေး ကော်မတီ၏ဆုံးဖြတ်ချက်ကို ရွာသို့ အသိပေး အကြောင်းကြားသည့် အစည်းအဝေး									
၆။ စီမံကိန်းလုပ်ငန်းစဉ်စီမံချက်ရေးဆွဲခြင်း အစည်းအဝေး									
၆.၀၁။ စီမံကိန်းလုပ်ငန်း အကောင်အထည်ဖော်ရေးအစီအစဉ် ရေးဆွဲခြင်း									

၁၀၈။ ကျေးရွာဖွံ့ဖြိုးရေးဦးစီးဌာန (PC 3)

ပုံစံ - ၈-၃ ကျေးရွာဖွံ့ဖြိုးရေး ဦးစီးဌာနအစဉ် (Form PC 3)

လယ်ဥယျာဉ်ရွက်ခင်း အဆင့်(၃)ကျေးရွာဖွံ့ဖြိုးရေးမှန်ချက်အစဉ်အဝေးပြီးဆုံးသောအခါ ကျေးရွာပိတ်ပိတ်နား အထောက်အကူပြု ကော်မတီသည် လူထုစည်းရုံးရေးမှူးအကူအညီဖြင့် ဤပုံစံကိုပြည့်စုံအောင် ဖြည့်သွင်းရမည်။	
လူထုစည်းရုံးရေးမှူး/ဝန်ထမ်း အမည် ဇော်ထွန်း ဖြူမာ	
နေ့စွဲ 20.7.2019	စက်ဝန်းအား အမှတ်ခြစ်ပါ (✓) <input type="checkbox"/> စက်ဝန်း(၁) <input checked="" type="checkbox"/> စက်ဝန်း(၂) <input type="checkbox"/> စက်ဝန်း(၃) <input type="checkbox"/> စက်ဝန်း(၄)
ပြည်နယ်/တိုင်း ကချင်	မြို့နယ် ပျဉ်းဇွဲ
ကျေးရွာအုပ်စု ဇော်မာ	ကျေးရွာ ကျွန်းကြီး

က။ အခက်အခဲအတားအဆီးများအားဆွေးနွေးခြင်း - ယခုလက်ရှိအခြေအနေတွင်ဤကျေးရွာဖွံ့ဖြိုးတိုးတက်ရေးအတွက် အဓိကအခက်အခဲအတားအဆီးများသည် မည်သည်များဖြစ်ပါသနည်း။ (အမျိုးသား/သမီး အနည်းဆုံးအခက်အခဲ ၅ ခုစီဖော်ပြပါ)

အုပ်စုဖွဲ့ဆွေးနွေးမှုများမှ တင်ပြသောအခက်အခဲအတားအဆီးများ	
အရေးပေါ်ကုသမှုမရှိမှုနှင့် ဆေးဝါးရရှိရေးအခက်အခဲ	<input type="checkbox"/> ကျား <input type="checkbox"/> မ <input type="checkbox"/> ကျား+မ
မြို့နယ်အတွင်းကုသရေးကုသရေးအခက်အခဲ	<input checked="" type="checkbox"/> ကျား <input type="checkbox"/> မ <input type="checkbox"/> ကျား+မ
မြို့နယ်အတွင်းကုသရေးကုသရေးအခက်အခဲ	<input type="checkbox"/> ကျား <input checked="" type="checkbox"/> မ <input type="checkbox"/> ကျား+မ
ကျောက်ဆောင်ဆေး ချက်ကုသရေးကုသရေးအခက်အခဲ	<input checked="" type="checkbox"/> ကျား <input type="checkbox"/> မ <input type="checkbox"/> ကျား+မ
အိမ်ထောင်ရေး ချက်ကုသရေးကုသရေးအခက်အခဲ	<input type="checkbox"/> ကျား <input checked="" type="checkbox"/> မ <input type="checkbox"/> ကျား+မ

ခ။ မျှော်မှန်းခြင်း- နောင်လာမည့် (၅) နှစ် အတွင်း ကျေးရွာဖွံ့ဖြိုးရေး မျှော်မှန်းချက်များအား တင်ပြပါ။

အုပ်စုဖွဲ့ဆွေးနွေးမှုများမှ တင်ပြသောအခက်အခဲအတားအဆီးများ	
လူမှုစီးပွားအခက်အခဲ	<input checked="" type="checkbox"/> ကျား <input type="checkbox"/> မ <input type="checkbox"/> ကျား+မ
တံတားအခက်အခဲ	<input checked="" type="checkbox"/> ကျား <input type="checkbox"/> မ <input type="checkbox"/> ကျား+မ
လမ်းပန်းဆက်သွယ်ရေး အခက်အခဲ	<input type="checkbox"/> ကျား <input type="checkbox"/> မ <input checked="" type="checkbox"/> ကျား+မ
ကျောက်ဆောင်တူး ချက်ကုသရေး	<input type="checkbox"/> ကျား <input checked="" type="checkbox"/> မ <input type="checkbox"/> ကျား+မ
ရွာတွင်းဖိလင်း ချက်ကုသရေး	<input type="checkbox"/> ကျား <input type="checkbox"/> မ <input checked="" type="checkbox"/> ကျား+မ

၈။ လူထုစီမံကိန်း၏ လာမည့် (၄) နှစ်အတွက် အကျုံးဝင်သော ဦးစားပေး ဖွံ့ဖြိုးတိုးတက်မှု လုပ်ငန်း အစီအစဉ်များအားဖော်ပြပါ။

ဦးစားပေး အဆင့် သတ်မှတ်ချက်	ကျေးရွာအတွက် ဦးစားပေး ဖွံ့ဖြိုးတိုးတက်မှု လုပ်ငန်းစဉ်များ	အဆိုပြုသူ (အမျိုးသားများ/ အမျိုးသမီးများ/ အမျိုးသား+ အမျိုးသမီး)	အခန်းကဏ္ဍ	ခန့်မှန်း ကုန်ကျ စရိတ်	အကျိုးခံစားခွင့်ရှိသူခန့်မှန်းခြေအရေအတွက်		
					ကျား	မ	ပေါင်း
၀	ရွာချင်းဆက်သွယ်ရေး	မ	လမ်း				
၂	ကျေးရွာအတွင်းရေ	က + မ	ပညာရေး				
၃	ဆေးကုသရေး	က + မ	ဖွံ့ဖြိုးရေး				
၄	ရေပိုက်	က + မ	မ				
၅	ရွာချင်းဆက်သွယ်ရေး	က + မ					

၉။ လူထုစီမံကိန်း၏ လာမည့် (၄) နှစ်အတွက် အကျုံးဝင်သော ဦးစားပေး ဖွံ့ဖြိုးတိုးတက်မှု လုပ်ငန်း အစီအစဉ်များအားဖော်ပြပါ။

အဆင့်	ကျေးရွာအတွက် ဦးစားပေး ဖွံ့ဖြိုးတိုးတက်မှု လုပ်ငန်းစဉ်များ	အဆိုပြုသူ (အမျိုးသားများ/ အမျိုးသမီးများ/ အမျိုးသား+ အမျိုးသမီး)	အခန်းကဏ္ဍ
၀	လူမှုဝန်ထမ်း	က + မ	ကျန်းမာရေး
၂	လူမှုဝန်ထမ်း	က + မ	ကျန်းမာရေး
၃	မိမိ	က + မ	အခြား
၄			
၅			

ခေါင်းဆောင်၊ ကျေးရွာစီမံကိန်းအထောက်အကူပြုကော်မတီမှအတည်ပြုသည်။

အမည် ရွှေမုလည်ခေါ် လက်မှတ် [လက်မှတ်] နေ့စွဲ 25.7.20.19

အစည်းအဝေး မှတ်တမ်း

ကျေးရွာအမည် - ကနိုကြို၊
ကျေးရွာအုပ်စု - ဓာဏေ

ရက်စွဲ - ၁၁.၆.၂၀၁၄
နေရာ - ရွာသူကြိုခရိုင်

အစည်းအဝေးမြေပုံရိပ်ခြင်းအကြောင်းအရာ - ပ/ဥကြိမ်အစည်းအဝေး

ဆွေးနွေးချက်နှင့် ဆုံးဖြတ်ချက်

ရွေးချယ်ခွင့် ၁၅၀၀ ထမ်းများမှ အစည်းအဝေးတက်ရောက်လာသော ရွာသူ/ဘားများ၊
 အားလုံးကို (PC-11) ကောက်ယူခဲ့ပါသည်။ ရွာသူကြိုများမှ အဖွဲ့အဖွဲ့အဖွဲ့အဖွဲ့၊ ပြောကြားပြီး
 စိမ်းလိပ်နှင့် ယာယီအစည်းအဝေး ဂုဏ်ထူးချွန်များ၊ ဆော်ဖျားချက်များကို ဖြန့်ဖြူးခြင်း၊ ပြန်ပါသည်။
 ၁၅၀၀ ထမ်းများမှ အစည်းအဝေးနှင့် ရေရပ်အစည်းတို့ကို ဖိတ်ဆောင်ခဲ့ပါသည်။

ဆက်လက်ပြီး ဥတိယဉ်စကားကို ဖြန့်ဖြူးဆောင်ရွက်ပေးခဲ့ပါသည်။ အတွက် အစည်း
 အဝေးများ ပြန်လည်လုပ်ဆောင်ခြင်းဖြစ်ကြောင်း ၁၅၀၀ ထမ်းမှ ရှင်းပြခဲ့ပါသည်။ ဥတိယဉ်စ
 စကားတွင် လုပ်ဆောင်မည့် လုပ်ငန်းများကို ဖြန့်ဖြူးခြင်း၊ ချိတ်ဆက်ပြီး စားပေးလုပ်ငန်းများကို
 ဖြန့်ဖြူးဆောင်ရွက်ခဲ့ပါသည်။ ကနိုကြိုကျေးရွာ ဥတိယဉ်စကားတွင် ဦးစားပေးလုပ်ငန်းများမှာ
 ချွေးဆူ၊ ဆက်လက်၊ ကျောင်းဆောင်သစ်၊ ဆိုလာဖီးတိုင်၊ အစည်းအဝေးတို့ကို အများအပြား တက်ရောက်ဆွေးနွေး
 ဖြစ်အောင် ပြုလုပ်ခဲ့ပါသည်။ ၁၅၀၀ ထမ်းမှ ကနိုကြိုရွာတွင် ကော်မတီအဖွဲ့ဝင်များဖြင့် ဖြစ်ကြောင်း
 ခြုံငုံဖြေကြားပြီး ရွာသူ၊ ရွာဘားများမှ ဖြစ်ကြောင်း၊ မရှိကြောင်း၊ ဖြေကြားခဲ့ပါသည်။
 ဆက်လက်ပြီး ၁၅၀၀ ထမ်းမှ PRA Tool နှင့် ယာယီအစည်းအဝေး ဖြစ်ကြောင်း၊ လုပ်ဆောင်သည့်အစည်းကို
 ဖြစ်ဆောင်ခဲ့ပါသည်။

နိဂုံးချုပ်အနေဖြင့် ယခုလုပ်ဆောင်သော ပ/ဥကြိမ်အစည်းအဝေးတွင် တက်ရောက်
 လာသော ရွာသူ/ဘားများကို ကျေးဇူးတင်စကား ပြောကြားပြီး အစည်းအဝေးကို အောင်မြင်စွာ
 ပိတ်သိမ်းခဲ့ပါသည်။

၁၂။ ကဏ္ဍအလိုက်ဦးစားပေးဖွံ့ဖြိုးရေးလုပ်ငန်းစဉ်များ

ကဏ္ဍအလိုက်ဦးစားပေးလုပ်ငန်းချုပ်စေ့ထား

ကျေးရွာ - ကန်ကြို၊ ကျေးရွာအုပ်စု - စောဇော

ကဏ္ဍ	ဦးစားပေးရာဆင့်	လုပ်ငန်းအမျိုးအစား	အဆိုပြုသူ			ခုနှစ်	တာဝန်ပုံစံနှင့် နက္ခတ်အစဉ် (ဘုံ) ဌာန	မှတ်ချက်
			ကျား	မ	ကျား+မ			
အခြေခံအဆောက်အအုံ ကဏ္ဍ (လမ်း၊ တံတား၊ ရေပြိုကျေး၊ ဒီဇယ်ဇင်))	1.	ရွာချင်း ဆက်လမ်း		✓		2019	၂၅၅/၅၈၅	
	2.	ဆိပ်ကမ်းတိုင်			✓	2019	၂၅၅/၅၈၅	
	3.	ရေပိုက်			✓	2019	၂၅၅/၅၈၅	
	4.	ရွာချင်း ဆက်တံတား			✓	2019	၂၅၅/၅၈၅	
လျှောက်ထား၊ မြေဖွဲ့၊ ရေ၊ ကဏ္ဍ (ယခုအားဖြင့် ကျေးရွာအစား ဖွံ့ဖြိုးရေးအဆောက်အအုံ)	1.	ကျောင်းဆောင်သစ်			✓	2019	၂၅၅/၅၈၅	
အထက်ဖွဲ့စည်းရေး ကဏ္ဍ								
အခြေခံအဆောက်အအုံ (ရွာအတွင်း) နှင့် အခြေခံအဆောက်အအုံ (ရွာအပြင်) အစား ဖွံ့ဖြိုးရေးအဆောက်အအုံ	1.	ပျံ့နှံ့ရေး ကား			✓	2019		
	2.	ပျံ့နှံ့ရေး ဆိုင်ကယ်			✓	2019		
	3.	အိမ်			✓	2019		

