



ပြည်ထောင်စုမြန်မာနိုင်ငံတော်အစိုးရ
 စိုက်ပျိုးရေး၊ မွေးမြူရေးနှင့် ဆည်မြောင်းဝန်ကြီးဌာ
 ကျေးလက်ဒေသဖွံ့ဖြိုးတိုးတက်ရေးဦးစီးဌာန

National Community Driven Development project
 လူထုဖက်ပြုစီမံကိန်း၊ လှိုင်းဘွဲ့မြို့နယ်

ကျေးရွာဖွံ့ဖြိုးရေးအစီအစဉ်



စောလောကျေးရွာအုပ်စု
 မဲကရက်ကျေးရွာ

မာတိကာ

<u>စဉ်</u>	<u>အကြောင်းအရာ</u>	<u>စာမျက်နှာ</u>
၁။	လှိုင်းဘွဲ့မြို့နယ်အခြေပြမြေပုံ	၁
၂။	ကျေးရွာမြေပုံ (တည်နေရာ)	၂
၃။	အုပ်စုတွင်ပါဝင်သော ကျေးရွာများစာရင်း	၃
၄။	ကျေးရွာအခြေခံအချက်အလက်များ (ကျေးရွာသမိုင်းကြောင်း)	၄
၅။	လူထုပူးပေါင်းပါဝင်သော လူမှုဆန်းစစ်ခြင်းနှင့် အကဲဖြတ်ခြင်း လုပ်ငန်းစဉ် (PSA/PRA) အကျဉ်းချုပ်ဇယား	၅
၆။	ကျေးရွာဖွံ့ဖြိုးရေးအစီအစဉ်အတွက်အသုံးပြုခဲ့သော PRA tools တစ်ခုချင်းစီအတွက် သုံးသတ်ချက်များ	
	၁။ ကျေးရွာလူမှုရေးနှင့်အရင်းအမြစ်ပြမြေပုံ (Social Map)	၆-၇
	၂။ ရာသီခွင်ပြပြက္ခဒိန် (Seasonal Cleander)	၈-၉
	၃။ ဥစ္စာနေကြွယ်ဝမှုပြဇယား (Wealth Ranking)	၁၀-၁၁
	၄။ ကျား၊မ ပင့်ကူအိမ်သုံးသပ်ခြင်း (Cob Web)	၁၂-၁၃
	၅။ အရင်းအမြစ်အသုံးချမှုပုံစံပြဇယား (Asset Mapping)	၁၄-၁၆
	၆။ အဖွဲ့အစည်းချိတ်ဆက်မှုပြဇယား (Veen Diagram).....	၁၇-၁၉
၇။	ကော်မတီဝင်များရွေးချယ်ခြင်းနှင့် ကျေးရွာဖွံ့ဖြိုးရေးအစီအစဉ် ဆောင်ရွက်မှုမှတ်တမ်း	၂၀-၂၁
၈။	ကျေးရွာအချက်အလက်များ (PC 1)	၂၂-၂၅
၉။	စီမံကိန်းစက်ဝန်းအချိန်ဇယား (PC 2)	၂၆
၁၀။	ကျေးရွာဖွံ့ဖြိုးရေးဦးစားပေးအစီအစဉ် (PC 3)	၂၇-၂၈
၁၁။	အစည်းဝေးမှတ်တမ်းများ	၂၉
၁၂။	ကဏ္ဍအလိုက်ဦးစားပေးဖွံ့ဖြိုးရေးလုပ်ငန်းစဉ်များ	၃၀

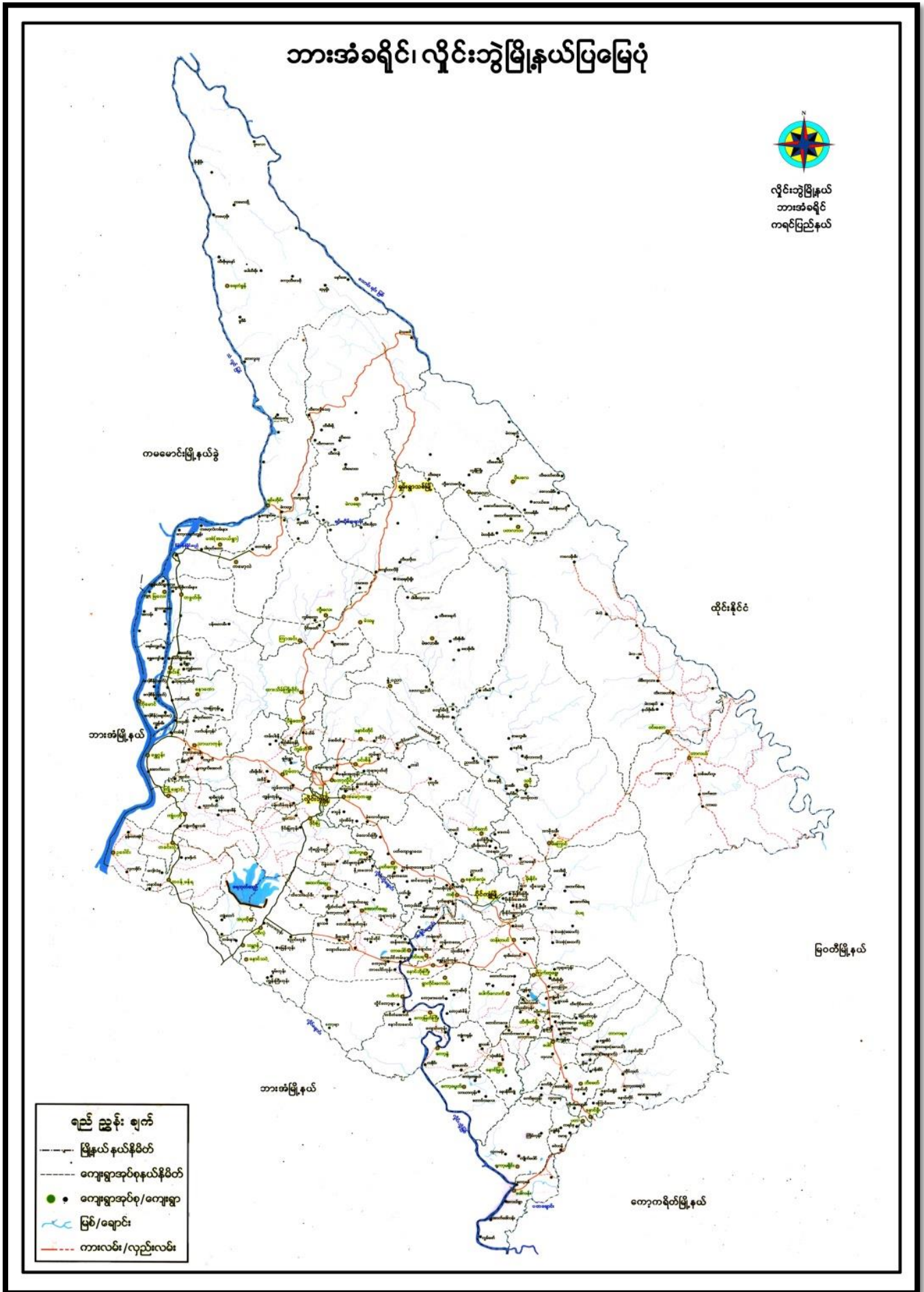

၃။ အုပ်စုတွင်ပါဝင်သော ကျေးရွာများစာရင်း

၁။ ထီးဘောခီး

၂။ ကွီးလောဖလို

၃။ သဝီးထ(ထီးစရာ)

၄။ မဲကရက်

၅။ ကနီကြီး

ကျေးရွာသမိုင်းကြောင်း

ကျေးရွာ - မဲကလက်

အုပ်စု - ဆောဇော

မဲကလက်ရွာသည် နှစ်ပေါင်းများစွာတည်ရှိသော ရွာ ဖြစ်ပါသည်။ မဲကလက်ရွာသည် တစ်ချိန်က ကြီးမားသော ပင်ပင်များဖြင့် ပွားများ၍ အချိန်မှာ ရွာသူရွာသားများသည် ရွာမှာ အေးရဲ၍ တောင်ရွက်တောင်များ၊ မိသားစုလိုက်ထွက်ပြေးတိမ်းရှောင်နေရပါသည်။ စစ်ပြေးရှောင်သောအချိန်မှာ စားစရာမရှိ၍ ရှာဖွေအားပေးရုံမျှ။ အခြေများလျက်တူ၍ အမှတ်ပေးထားသော အရပ်ပါသည်။ မဲကလက်ရွာသူရွာသားများသည် ၂၀၁၀ ခုနှစ်မှာ မဲကလက်ရွာကို ပြုပြင်၍ ယခုတိုင် နေထိုင်လျက်ရှိပါသည်။

“မဲကလက်” ရွာသည် ဟိုအရင်က ရွာမီးဖိုခဲအပင်ဖြင့် ဖြစ်သောကြောင့် ‘မဲကလက်’ ဟု အမည်ပေးရပါသည်။ ‘မဲကလက်’ ရွာသည် ဘေးပတ်ပတ်လည်တွင် တောင်များ၊ စိုင်းရံလျက်ရှိသည်။ တောင်များအစဉ်မှာ “မောသူးတောင်” ဖြစ်ပြီး စမ်းရှောင်အမည်မှာ “ဆိုးကားရှောင်” ဖြစ်သည်။ ရွာသူရွာသားများသည် အထက်မွှေးဝမ်းကြောင်း အတွက် တောင်ပတ်လည်၏ ကွမ်းရွက်ခြံလုပ်၏ ရှင်ကွမ်းသီးခြံလုပ်၏ တို့ဖြစ်သည်။ ကွမ်းရွက်လုပ်၏ ဆိုသည်မှာ သစ်ပင်ကြီး အပေါ်တက်သော ကွမ်းရွက်များထက်ပို၍ ပြုပြင်လာခြင်းဖြစ်ပြီး တစ်ပါးသားစိန်ကြီး ပြုပြင်ရသော လုပ်၏ ဖြစ်သည်။ ကွမ်းရွက်ဖြိုး ရသော မြက်ဆံများ ဆိုပြန်ဝယ်စား ရပါသည်။ မဲကလက်ရွာသူရွာသားများသည် ၂၀၂၂ မှ ၂၀၂၃ အထိ လွှတ်လုပ်ရွာနေထိုင်ရပါသော ရွာသည်

ကျေးရွာလူကြီးအမည် - ဆောဇော၊ ၆၀

၅။ လူထုပူးပေါင်းပါဝင်သော လူမှုဆန်းစစ်ခြင်းနှင့် အကဲဖြတ်ခြင်းလုပ်ငန်းစဉ် အကျဉ်းချုပ်ဇယား

စဉ်	အသုံးပြုခဲ့သော PRA tools များ	ဦးတည်အုပ်စုများ	အစည်းအဝေး		အဓိကဆွေးနွေးချက်များ
			ကျား	မ	
၁	ကျေးရွာအရင်းအမြစ်ပြမြေပုံ (Social Map)	ရပ်မိရပ်ဖ၊ ကော်မတီဝင်များ၊ ကျေးရွာလူထုအားလုံး။	၈	၉	အခြေခံအဆောက်အအုံများ၊ လမ်းပန်းဆက်သွယ်ရေးအခြေအနေ၊ လယ်ယာမြေများ၊ ကျေးရွာရှိသဘာဝအရင်းအမြစ်များ။
၂	ရာသီခွင်ပြပြကွဲဒီဇိုင်း (Seasonal Cleander)	ကော်မတီဝင်များ၊ အမျိုးသား/အမျိုးသမီးဆင်းရဲနွမ်းပါးသူများ။	၈	၉	စိုက်ပျိုး၊ ရိတ်သိမ်းကာလ (တောင်ယာ၊ လယ်ယာ)၊ စီးပွားရေး၊ ဝင်ငွေရရှိမှု၊ ပွဲတော်ချိန်၊ ရာသီဥတု၊ ကျန်းမာရေးဆိုင်ရာ ရေရရှိမှု။
၃	ဥစ္စာနေကြွယ်ဝမှုပြဇယား (Wealth Ranking)	ချမ်းသာ၊ အလယ်အလတ်၊ နွမ်းပါးစသော အုပ်စုများ	၈	၉	ကျေးရွာလူမှုစီးပွားရေးအခြေအနေကို ခွဲခြားသတ်မှတ်နိုင်ရေးအတွက် အခြေခံစံနှုန်းများ သတ်မှတ်လူထုအားလုံး သဘောတူသတ်မှတ်ခြင်း။
၄	ကျား၊ မ ပင့်ကူအိမ်သုံးသပ်ခြင်း (Cob Web)	ကျေးရွာရှိ အမျိုးသားနှင့် အမျိုးသမီး များ	၈	၉	အမျိုးသားနှင့် အမျိုးသမီးများ တန်းတူအခွင့်အရေးရရှိမှုနှင့် မရရှိသည့် အကြောင်း အရင်းများကို ဖော်ထုတ်ဆွေးနွေးခြင်း။
၅	အရင်းအမြစ်အသုံးချမှုပုံစံပြဇယား (Asset Mapping)	ကျေးရွာလူထုအားလုံး။	၈	၉	ကျေးရွာရှိ သဘာဝအရင်းအမြစ်များနှင့် လူမှုဆိုင်ရာအရင်း အမြစ်များအားမည်သို့ ကအသုံးပြုပြီးမည်သို့ ကထိန်းချုပ်ထားရှိခြင်း
၆	အဖွဲ့အစည်းချိတ်ဆက်မှုပြဇယား (Veen Diagram)	ကျေးရွာအုပ်ချုပ်ရေးအဖွဲ့၊ ကျေးရွာဖွံ့ဖြိုးရေးလုပ်ဆောင်နေသည့် အဖွဲ့၊ ကျေးရွာလူထု	၈	၉	ကျေးရွာအတွင်းရှိ အဖွဲ့အစည်းများနှင့် မည်သို့သော လုပ်ငန်းများအတွက် မည်သည့်အဖွဲ့များနှင့် ချိတ်ဆက်လုပ်ကိုင်ဆောင်ရွက်မှုရှိခြင်း။
၇	ကျေးရွာအခြေခံအချက်အလက် (PC 1)	အမျိုးသား၊ အမျိုးသမီးနှင့် ကျေးရွာလူထုအားလုံး	၈	၉	အိမ်ခြေလူဦးရေ၊ လူမျိုး၊ ဘာသာစသော ကျေးရွာ အခြေခံအချက်အလက်များ ဖော်ထုတ်ခြင်း။
၈	အခက်အခဲများ၊ မျှော်မှန်းချက်များ၊ ကျေးရွာဖွံ့ဖြိုးရေးဦးစားပေးလုပ်ငန်းများဖော်ထုတ်ခြင်း။ (PC 3)	အမျိုးသား၊ အမျိုးသမီးနှင့် ကျေးရွာလူထုအားလုံး	၈	၉	ကျေးရွာတွင်းရင်ဆိုင်နေရသော အခက်အခဲများ၊ ကျေးရွာလူထု၏ မျှော်မှန်းချက်များ၊ ကျေးရွာဖွံ့ဖြိုးရေးအတွက် ဦးစားပေးလုပ်ငန်းများဖော်ထုတ်နိုင်ရန်။

၆။ ကျေးရွာဖွံ့ဖြိုးရေးအစီအစဉ်အတွက်အသုံးပြုခဲ့သော PRA tools တစ်ခုချင်းစီအတွက် သုံးသတ်ချက်များ

၁။ ကျေးရွာလူမှုရေးနှင့်အရင်းအမြစ်ပြမြေပုံ (Social Map)

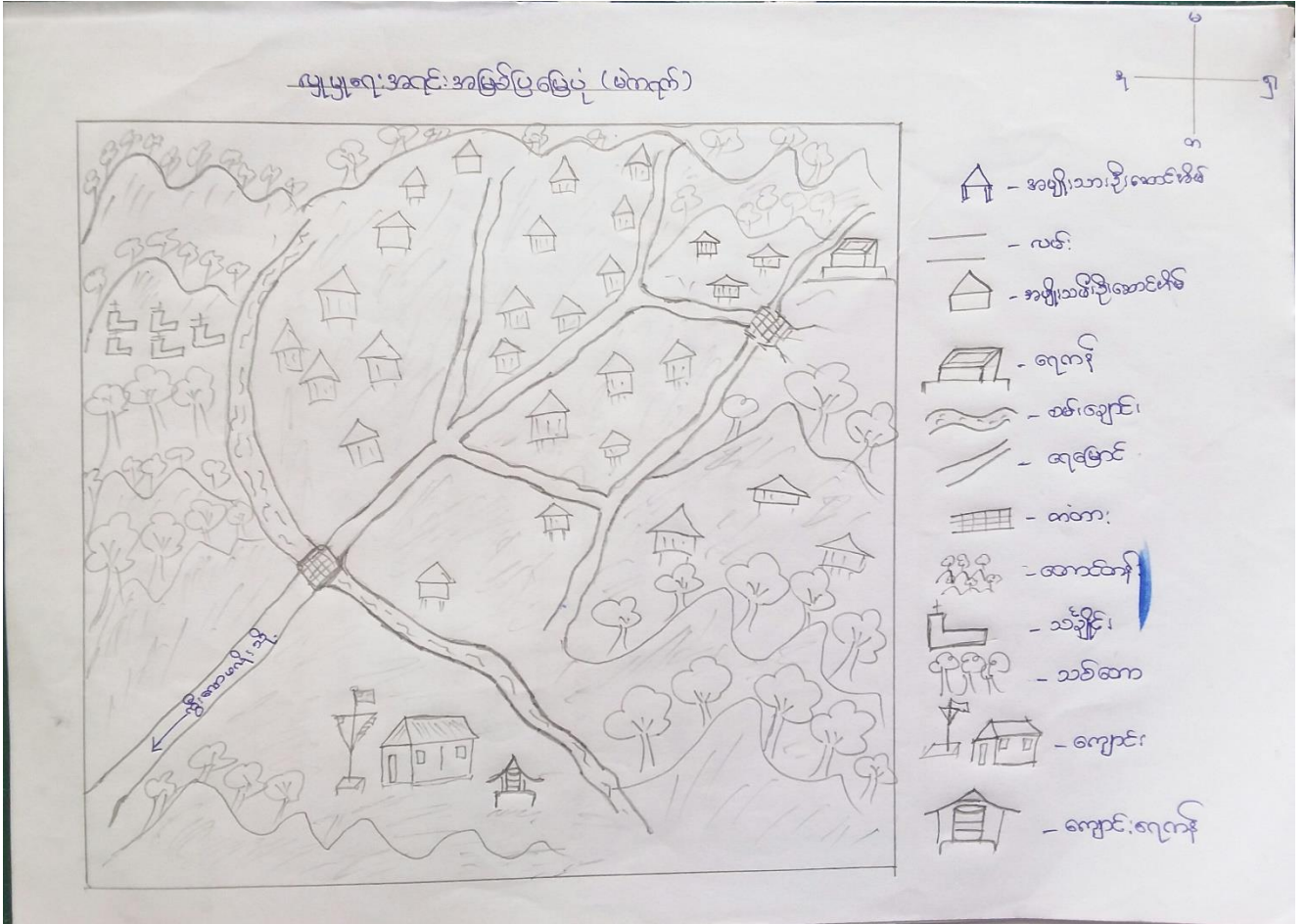

၂။ ရာသီခွင်ပြုပြင်မှု (Seasonal Cleander)

ဟိုတယ်ပြုပြင်မှု

အမှတ်အသား	၁	၂	၃	၄	၅	၆	၇	၈	၉	၁၀	၁၁	၁၂
ရာသီဥတု												
မျိုးကူးပင်				-				-		-		
ဝဋ်ပွင့်			-				-	-	-			-
လှုပ်ရှားအား လက်ချိန်												
လှုပ်ပန်း သွေးစီးဆင်း		-	-	-	-							-
ပွဲတော်ကျင်စာသင်	-	-	-		-	-	-		-		-	-

ရာဘီခွင်ပြုစေသာ ဆုံးခံခြင်းနှင့်အေးမြရေးချက်

ကျေးဇူး မင်္ဂလာ

အုပ်စု-အေဗာ

ယခုရေးဆွဲထားသော ရာဘီခွင်ပြုစေသာတွင် ခိုကမ်းမှု၊ ရေး၊ ရာဘီခွင်၊ ထိခွင့်၊
 လျှပ်ငါးအားလပ်ချိန်နှင့် လမ်း၊ ယိုး၊ ဆက်သွယ်ရေးနှင့် ဖွဲ့စည်းကျင်းပသည့် လစာသည်တို့ဖြစ်သည်။
 ကျေးဇူးအတွက် အဓိကဗိုလ်မှူး၊ သီးခြားမှူး၊ ဖြစ်ပြီး အူး၊ ပါ၊ ရွှေဖန်၊ မန်၊ ညို၊ နှင့် ချွတ်
 တို့သည် အများ၊ ယာဘီ၊ ဖြစ်ပြီး ရာဘီအဓိကဗိုလ်မှူး၊ ဖြစ်သည်။
 (၁) ဝေလ်၊ နှင့် (၂) ဝေလ်၊ တို့သည် ဝင်ငွေများဖြင့် (၄) ဝေလ်၊ (၅) ဝေလ်၊ (၆) ဝေလ်၊
 (၇) ဝေလ်၊ နှင့် (၈) ဝေလ်၊ တို့သည် ဝင်ငွေအများ၊ ယာဘီ၊ ဖြစ်သည်။ ဝင်ငွေမရသော ကလေးများ
 တွင် သာကဝလိကသီးခြားများ လိုက်လံရှာဖွေဖြင့် ရောင်းချကြသည်။
 ဗိုလ်မှူး၊ ရာဘီတွင် အလှူများဖြင့် ဖွင့်လှစ်ရာဘီတွင် ခြိမ်းကိန်းအား အကောင်
 အထည်ပေးဆောင်ခြင်း ဖြစ်သည်။

၃။ ဥစ္စာရေးကြွယ်ဝမှုပြယေား (Wealth Ranking)

— ဥစ္စာရေးကြွယ်ဝမှုပြယေား —

ဒုတိယ - မိမိ၏အခြေအနေအထား

အဆင့်	အခြေအနေအထား	အိမ်ထောင်စု အရေအတွက်	ရာခိုင်နှုန်း
အဆင့် ၁			
အဆင့် ၂	အိမ်ထောင်စု အရေအတွက်	၅	၁၅%
အဆင့် ၃	အိမ်ထောင်စု အရေအတွက်	၂၈	၈၅%

ကျေးဇူး - မဲကလေး

အုပ်စု - အေအေ

မဲကလေး စွာ ထည့်အိမ်ထောင်စု (၃) ခု ဖြစ်ပါသည်။ ဥက္ကဋ္ဌ၊ ငြိမ်းဝေ့၊ မဟာ၊ ဆုံး၊ စစ်ချက်နှင့် ဆွေးနွေးချက် မှာ ဖြေလည်တောအုပ်စု၊ အဆင့် (၂) မှာ အဆင့်အတင့် ဖြေလည်တောအုပ်စု၊ အဆင့် (၃) မှာ မဖြေလည်တော အုပ်စု ဖြစ်ပါသည်။

မဲကလေး စွာသည် အဆင့် (၂) ဖြေလည်တော အုပ်စု ဖြစ်ပါ။ အဆင့် (၂) အဆင့်အတင့် ဖြေလည်တောအုပ်စု အနည်းငယ်သာ ဖြစ်ပါသည်။ အဆင့် (၃) မဖြေလည်တော အုပ်စု အများဆုံး ဖြစ်ပါသည်။

အဆင့်အတင့် ဖြေလည်တောအုပ်စုနှင့် မဖြေလည်တော အုပ်စုတို့ ထည့်အိမ်ထောင်စု လုပ်ငန်းတွင် ပါဝင် ခြေငြိမ်း ဖြင့် ခွဲဖက်ရည်များ တိုးတက် လာပြီး ဝင်ငွေ လဲလှယ် လာခဲ့ပါသည်။

၄။ ကျား၊မ ပင့်ကူအိမ်သုံးသပ်ခြင်း(Cob Web)

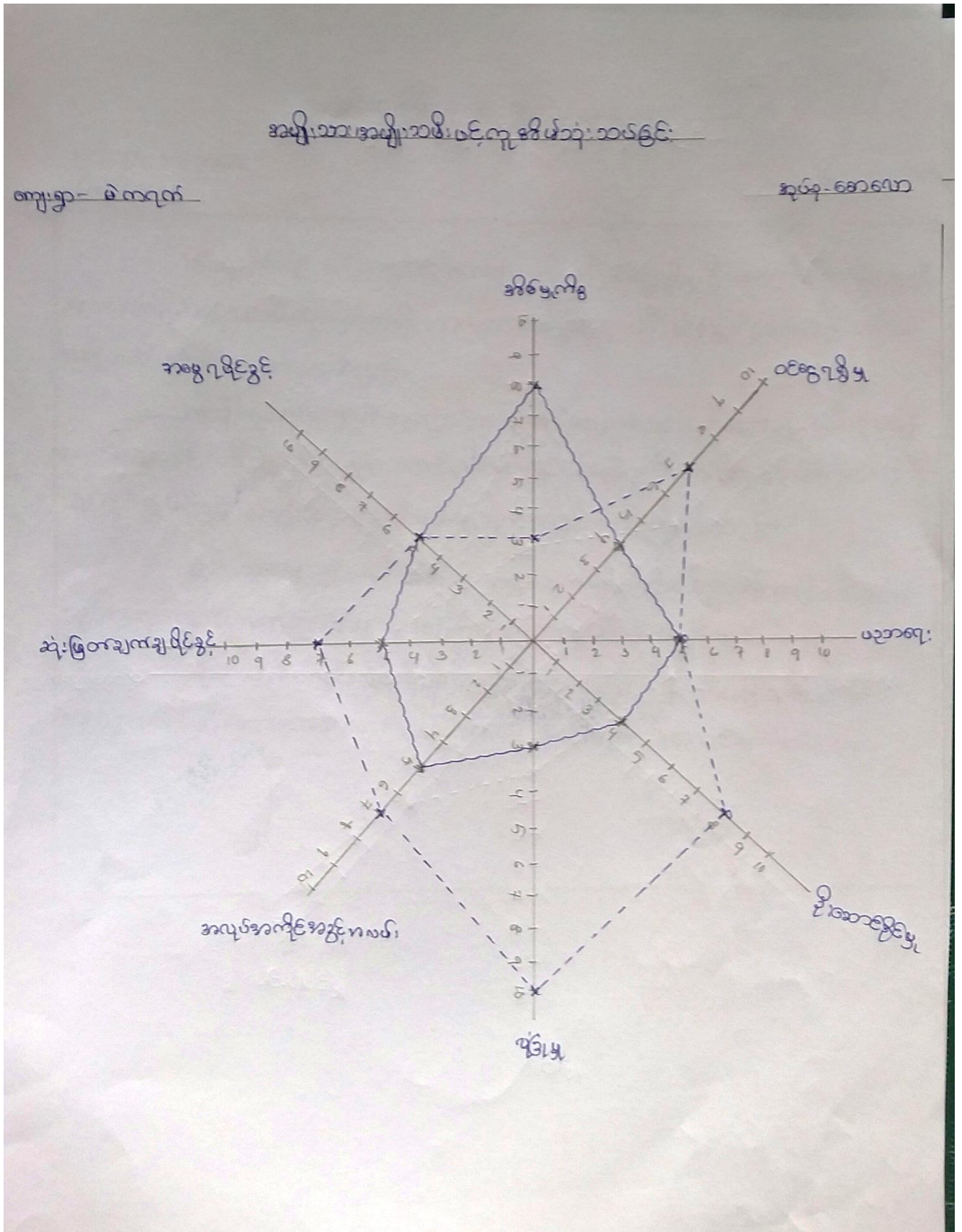

၅။ အရင်းအမြစ်အသုံးချမှုပုံစံပြယေား(Asset Mapping)

အရင်းအမြစ်အသုံးချမှုပုံစံပြယေား

ကျေးရွာ- မဲကရက် အုပ်စု-အော့ကော

♂	♀	♂+♀
အိမ်အောက်	ပထမကျားဂုဏ်	ဝမ်းချောင်း
ကွမ်းပင်တောင်	ပေါ့ဖြာ	တံတား
ဒွါရက်	ချဉ်ယက်	သင်္ချိုင်း
ပန်းပဲပျပ်ပဲ		သစ်တော
		လမ်း
		ရေကန်
		ကျောင်း

စာစာရင်း

အမျိုးအမည်

အသက် - ဇာတိ

အမျိုးအမည်	အမျိုးအမည်	အသက် - ဇာတိ
♂	♀	♂
ကွမ်းစင်	ယုတ်ကျိတ်	အိမ်
စမိချောင်း	အိမ်	အိမ်
ဖမ်းလှမ်း		အိမ်
ထွန်းစိုင်း		အိမ်
အိမ်		အိမ်
		အိမ်
		အိမ်
		အိမ်
		အိမ်
		အိမ်
		အိမ်
		အိမ်
		အိမ်

ဦးစီးဌာန - ၁၈.၆.၂၀၁၉

၁၈.၆

- 12.6.2019

အမျိုးသားများသည် အိမ်စောင့်၊ ကွမ်းပင်တက်၊ နှိုရက်နှင့် ယန်ပဲလှပန်းသည်အမျိုးသားများ ကသုံးစွဲပြီး ကျန်ယက်ကန်၊ ရက်ဖေါ၊ ပြာနှင့်ချည်ရက် စသည်တို့တွင်အမျိုးသမီးများကသုံးစွဲပါသည်။

ကွမ်းပင်၊ ဖမ်းရွာင်း၊ ယန်ပဲလှပန်း၊ ထွန်းကိဉ်း၊ ဖေကောရက် စသည်တို့တွင်အမျိုးသားများ ကထိန်းချုပ်ပြီး ယက်ကန်၊ စက်၊ ချည်ရက်စသည်တို့တွင် အမျိုးသမီးများကထိန်းချုပ်သည်။

အမျိုးသမီးများသည်အမျိုးသားများကဲ့သို့ထိန်းချုပ်သုံးစွဲနိုင်သော်လည်း ဖိတ်ခေါ်မှုကို ပံ့ပိုးခြင်းမပြုခြင်း၊ အမျိုးသားများကို ဖြိုခွဲအားကိုးလျှင်၊ အတွေ့အကြုံ၊ ငှက်၊ ပါးခြင်း၊ တန်းတူမှုနှင့် အရေးမရခြင်းစသည်တို့ဖြစ်သည်။

အမျိုးသားများအရေးဖြင့်လည်း အမျိုးသမီးများကကွဲစွဲစေခြင်း၊ မဟုတ်ဘဲ များ ခြင်းအားဖြင့်တန်းတူအဖွဲ့အစည်းများဖြစ်နိုင်စေသည်။

၆။ အဖွဲ့အစည်းချိတ်ဆက်မှုပြပုံ (Venn Diagram)

အဖွဲ့အစည်းချိတ်ဆက်မှုပြပုံ

ကျေးဇူး - မဲကရက်

၇ ရက် - ၁၇. ၆. ၂၀၁၄

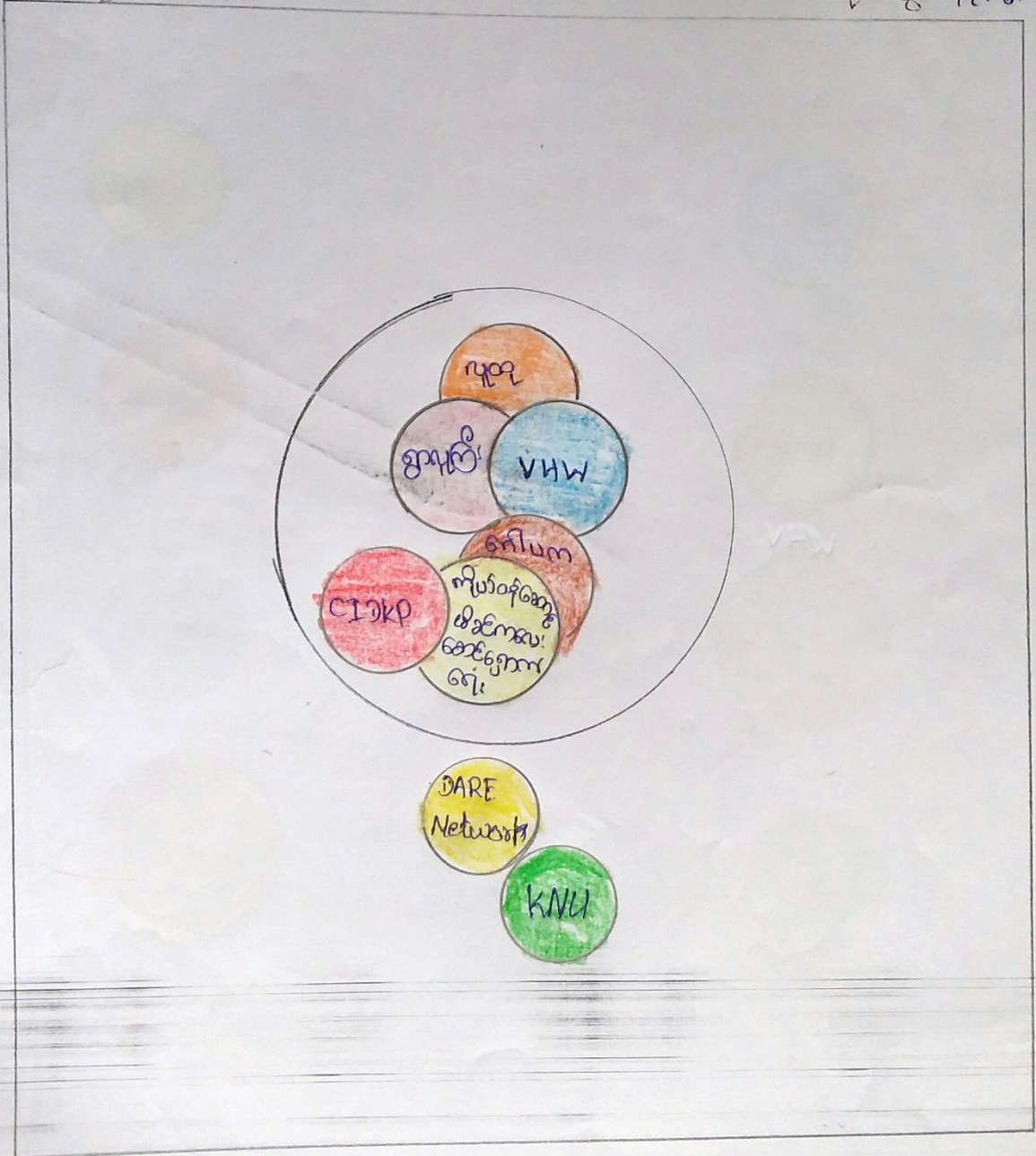

အဖွဲ့အစည်း ချိတ်ဆက် ဗဟု မှတ်

ကျေးဇူး - မကျက်

ရက်စွဲ - 12.6.2019

လူထု

CIDKP

စာအုပ်

KNU

ဂေဟစနစ်

DARE Network

ကိုယ်တိုင်
ဆောင်ရွက်မိမိ
ကလေးဆောင်ရွက်
ထူးအသစ်

VHW

အဖွဲ့အစည်း၊ ချိတ်ဆက်မှု၊ ပြုစုစောင့်ရှောက်ရေး၊ စစ်ဆေးမှုနှင့် ဆွေးနွေးချက်

ကျေးဇူး-မိတ်ဆက်

အဖွဲ့-အားလုံး

ကျေးဇူးအတွင်း ဖွဲ့စည်းထားသော အဖွဲ့အစည်း (၆) ခုရှိပြီး ဖြစ်ပွားနေသည့် အဖွဲ့အစည်း (၂) ခုရှိပါသည်။

ကျေးဇူးအတွင်း ဖွဲ့စည်းထားသော အဖွဲ့အစည်း များမှာ ကျေးဇူးရှာယူသူ၊ ရွာလူကြီး၊ VHW၊ CTDP၊ ဂေါ်ပကနှင့် ကိုယ်ဝန်ဆောင်နှင့် မိခင်ကလေး၊ ဆောင်ရွက်ရေး၊ အစားအသုံး၊ ဖြစ်ပြီး ဖြစ်ပွား DARE Network နှင့် KNU တို့ဖြစ်သည်။

ကျေးဇူးအတွင်း ချိတ်ဆက်မှုအားကောင်းသော အဖွဲ့အစည်း များမှာ ကျေးဇူးရှာယူသူ၊ အဖွဲ့နှင့် VHW တို့ဖြစ်ပြီး ကျန် CTDP၊ ဂေါ်ပကနှင့် ကိုယ်ဝန်ဆောင်နှင့် မိခင်ကလေး၊ ဆောင်ရွက်ရေး၊ အစားအသုံး၊ ကလေး၊ ဒုတိယချိတ်ဆက်မှုဖြစ်သည်။

ဖြစ်ပွားမှုများဆုံး ချိတ်ဆက်မှုအားကောင်းသော အဖွဲ့အစည်း မှာ DARE Network အဖွဲ့၊ ဖြစ်ပြီး KNU အဖွဲ့တို့နှင့်လည်း အသီးသီး ချိတ်ဆက်မှုဖြစ်သည်။ ကျေးဇူး

ကျေးဇူးတွင် ဘာရေး၊ နာရေး၊ ကိစ္စများနှင့် ကြုံပယ်ရသည့် ကျေးဇူးရှာယူသူတို့ကလည်း ထိုင်ဝန်ကူညီမှု ရှိပါသည်။

၇။ ကော်မတီဝင်များရွေးချယ်ခြင်းနှင့် ကျေးရွာဖွံ့ဖြိုးရေးအစီအစဉ် ဆောင်ရွက်မှုမှတ်တမ်း



၈။ ကျေးရွာအချက်အလက်များ(PC 1)

ပုံစံ - ၈ - ၁ ကျေးရွာအခြေခံအချက်အလက်များ (Form PC 1)

လမ်းညွှန်ချက်။ ကျေးရွာတစ်ရွာသို့ ပထမဆုံးမိတ်ဆက်ခရီးသွားရောက်သောအခါ လူထုစည်းရုံးရေးမှူးသည် ကျေးရွာခေါင်းဆောင်များအားကျေးရွာအချက်အလက်များကိုမေတ္တာရပ်ခံ၍တောင်းခံရသည်။ ဤအချက်အလက်များကိုစီမံကိန်းမိတ်ဆက်အစည်းဝေးမတိုင်မီတောင်းခံရမည်။ စီမံကိန်းမိတ်ဆက်အစည်းဝေးတွင် လူထုစည်းရုံးရေးမှူးသည် ဤအချက်အလက်များအား စစ်ဆေးပြီး မှန်ကန်အောင်ပြုလုပ်ရမည်။ ပြီးနောက်တွင် လူထုစည်းရုံးရေးမှူးမှ သတင်းအချက်အလက်ထဲသို့ Tablets မှ တဆင့် ဖြည့်သွင်းရမည်။

ကျေးရွာခေါင်းဆောင် အမည် ဦး ဖါး ဒိန်	ကျေးရွာခေါင်းဆောင်၏ ဖုန်းနံပါတ် -	လူထုစည်းရုံးရေးမှူး၏အမည် စောထူးမြတ်ဓာတ်
ပြည်နယ်၊ တိုင်းဒေသကြီး တနင်္ငူ	မြို့နယ် မြို့ဦးစွဲ	ကျေးရွာအုပ်စု စောဓာ
		ကျေးရွာ မဲကလက်

က။ လူဦးရေ

လူမျိုးစု	အိမ်ထောင်စုအရေအတွက်	ကိုးကွယ်သည့်ဘာသာ	အိမ်ထောင်စုအရေအတွက်
လူမျိုးစု (၁) စင်ကာလန်	33	ဘာသာ(၁) ဗုဒ္ဓ	32
လူမျိုးစု (၂) -----		ဘာသာ(၂) ခရစ်ယာန်	1
လူမျိုးစု (၃) -----		ဘာသာ(၃) -----	
လူမျိုးစုရော -----		ဘာသာရော -----	
အခြား			
	အရေအတွက်		
ပသန်စွမ်းသူများ	1		
သက်ကြီးရွယ်အိုများ (၆၅ နှစ် နှင့် အထက်)	5		
စစ်ဘေးရှောင်	-		

	အမျိုးသား(အရေအတွက်)	အမျိုးသမီး(အရေအတွက်)	စုစုပေါင်းအရေအတွက်
လူဦးရေ	၇၄	၇၆	၁၅၀
လူမျိုးစု (၁)-----			
လူမျိုးစု (၂)-----			
လူမျိုးစု (၃)-----			
အခြား			
အိမ်ထောင်ဦးစီး	၂၇	၄	၃၃

(ခ)အခြေခံအဆောက်အအုံ အသုံးအဆောင်များ

စာသင်ကျောင်း	အမှတ် ခြံစိုပါ	ကျန်းမာရေး	အမှတ် စပ်ပါ	ဘာသာရေးအဆောက် အအုံများ	အမှတ် ခြံစိုပါ
အထက်တန်းကျောင်း	<input type="checkbox"/>	ဆေးရုံ	<input type="checkbox"/>	ဝေတီ	<input type="checkbox"/>
အလယ်တန်းကျောင်း	<input type="checkbox"/>	ကျန်းမာရေးဌာန	<input type="checkbox"/>	ဘုန်းကြီးကျောင်း	<input type="checkbox"/>
မူလတန်းကျောင်း	<input checked="" type="checkbox"/>	ကျန်းမာရေးဌာနခွဲ	<input type="checkbox"/>	ဟိန္ဒူဘုရားကျောင်း	<input type="checkbox"/>
မူကြိုကျောင်း	<input type="checkbox"/>	ဆေးပေးခန်း	<input type="checkbox"/>	ခရစ်ယာန်ကျောင်း	<input type="checkbox"/>
အခြား	<input type="checkbox"/>	အခြား	<input type="checkbox"/>	ဗလီ	<input type="checkbox"/>
				အခြား	<input type="checkbox"/>
မှတ်ချက်		မှတ်ချက်		မှတ်ချက်	
ကိုယ်ထူကိုယ်ထကျောင်း		မရှိ		မရှိ	

(ဂ) ကျွမ်းကျင်သူများမှတ်တမ်း (ကျေးရွာတွင်နေထိုင်သော သို့မဟုတ် တခြားရွာမှလာရောက်သောကျွမ်းကျင်သူများ

(၁) စာသင်ကျောင်း			(၂) ကျန်းမာရေး			(၃) လက်မှုပညာ	
	ရွာတွင်နေထိုင်သူ	အခြားရွာမှလာသူ		ရွာတွင်နေထိုင်သူ	အခြားရွာမှလာသူ		ရွာနေဝ
ပုလဲတန်းပြဆရာ/မ	<input checked="" type="checkbox"/>	<input type="checkbox"/>	ဆရာဝန်	<input type="checkbox"/>	<input type="checkbox"/>	လက်သမား	<input checked="" type="checkbox"/>
အထက်တန်းပြဆရာ/မ	<input type="checkbox"/>	<input type="checkbox"/>	လက်ထောက်ကျန်းမာရေးပျား	<input type="checkbox"/>	<input type="checkbox"/>	ပန်းရုံ	<input type="checkbox"/>
အလယ်တန်းပြဆရာ/မ	<input type="checkbox"/>	<input type="checkbox"/>	အပျိုးပိမ်းကျန်းမာရေးဆရာမ	<input type="checkbox"/>	<input type="checkbox"/>	လျှပ်စစ်ကျွမ်းကျင်ပိမ်းသမား	<input type="checkbox"/>
ပူဇော်ဆရာ/မ	<input type="checkbox"/>	<input type="checkbox"/>	သားဖွားဆရာမ	<input type="checkbox"/>	<input type="checkbox"/>	ရေပိုက်သွယ်သူ	<input type="checkbox"/>
အခြား	<input type="checkbox"/>	<input type="checkbox"/>	ပြည်သူ့ကျန်းမာရေးလုပ်သား	<input type="checkbox"/>	<input type="checkbox"/>	စက်ပြင်ဆရာ	<input type="checkbox"/>
မှတ်ချက်				မှတ်ချက်			မှတ်ချက်
				မရှိ			မရှိ

(ဃ) ကျေးရွာသို့ ရောက်ရှိနိုင်သည့်လမ်းအခြေအနေ / ကျေးရွာတစ်ရွာသည် ၎င်း၏ကျေးရွာအုပ်စုနှင့် ဆက်သွယ်ထားသောလမ်းအခြေအနေ (အောက်ပါတို့ကိုပိုင်းပါ)

ကျောက်ကြမ်းလမ်း: ကတ္တရာလမ်း: ကွန်ကရစ်လမ်း: မော်တော်ဆိုင်ကယ်လမ်း:
 ကျောက်ခင်းလမ်း: မြေသားလမ်း: လူသွားလမ်း: အခြား: _____

(င) ကျေးရွာဖွံ့ဖြိုးမှုစီမံချက်

ပိုင်းပါ

(၁) လူထုဗဟိုပြုစီမံကိန်းမဝတင်မှီ ဤကျေးရွာတွင်ကျေးရွာဖွံ့ဖြိုးမှု ရှိပါသည်/မရှိပါ/မသိပါ

စီမံချက်ရှိခဲ့ပါသလား?

(၂) ရှိခဲ့ပါလျှင် ဤစီမံချက်ကို မည်သည့် ခုနှစ်တွင်ပြင်ဆင်ခဲ့ပါသနည်း? နှစ်- 2017/မသိပါ

(၃) ဤစီမံချက်ကို မြို့နယ်မှအတည်ပြုခဲ့ပါသလား? ပြုခဲ့ပါသည်/မပြုခဲ့ပါ /မသိပါ

(၈) ခရီးအကွာအဝေး

(၁) ဤကျေးရွာ၏ပဟိုမှ၎င်းကျေးရွာအုပ်စု၏ပဟိုအထိခရီးခိုင်းမည်မျှကွာဝေးသနည်း? ခိုင်း---2---/မသိပါ

(၂) ဤကျေးရွာမှ ၎င်းကျေးရွာအုပ်စုပဟိုအထိသွားလာရာတွင်ကြာမြင့်သည့်အချိန်၊

ခြောက်သွေ့ရာသီတွင်ကြာချိန်---1:00---ထော်လာဂျီ/မော်တော်ဆိုင်ကယ်/ခြေလျှင်/လား/မော်တော်ဘုတ်/

အခြား: -----

မိုးရာသီတွင်ကြာချိန်---1:15---ထော်လာဂျီ/မော်တော်ဆိုင်ကယ်/ခြေလျှင်/လား/မော်တော်ဘုတ်/

အခြား: -----

(ဆ) ပတ်ဝန်းကျင်ဆိုင်ရာသဘာဝဘေးအန္တရာယ်

ဤကျေးရွာတွင်ကြေးခြင်းကဲ့သို့ သဘာဝဘေးအန္တရာယ်ကျရောက်ဖူးခြင်း ရှိပါသလား။

မရှိပါ ရှိပါသည် ရှိလျှင်ဖော်ပြပါ-----

(ဇ) ကျေးရွာတွင် ဖွဲ့စည်းထားသော အဖွဲ့အစည်းများ

လူထုပဟိုပြုစီမံကိန်းမတိုင်မီ ဤကျေးရွာတွင် ကျေးရွာဖွံ့ဖြိုးရေးအတွက် အစိုးရ(သို့)ရွာသားများကိုယ်တိုင်(သို့) စီမံကိန်းတစ်ခု ဖွဲ့စည်းထားသည် အဖွဲ့အစည်းများရှိပါသလား။

(၁) ----- မရှိ

(၂) -----

(ဈ) အထွေထွေအုပ်ချုပ်ရေး ဦးစီးဌာန (GAD) မှ မှတ်တမ်းတင်ထားခြင်း

ဤကျေးရွာသည် အထွေထွေအုပ်ချုပ်ရေး ဦးစီးဌာန (GAD) မှ မှတ်တမ်းတင်ထားမှု ရှိပါသလား။

မရှိပါ ရှိပါသည်

ကျေးရွာခေါင်းဆောင်

အမည် ဦး ဖါဒီန

လက်မှတ်  နေ့စွဲ 8.6.2019

လူထုစည်းရုံးရေးမှူး

အမည် စာအုပ်ဖြတ်ကူး

လက်မှတ်  နေ့စွဲ 8.6.2019

၉။ စီမံကိန်းစက်ဝန်းအချိန်ဇယား(PC 2)

ပုံစံ - ၈ - ၂ - စီမံကိန်းစက်ဝန်းအချိန်ဇယား (PC 2)

လမ်းညွှန်ချက်၊ သက်ဆိုင်ရာလူထုစည်းရုံးရေးမှူး/လက်ထောက်နည်းပညာမှူးများမှ ဤပုံစံကို ဖြည့်သွင်းရမည်။	စီမံကိန်းစက်ဝန်းအဆင့်တစ်ခုစီပြီးစီးတိုင်း ကျေးရွာနှင့် ကျေးရွာအုပ်စုအတွက်
စည်းရုံးရေးမှူး/ဝန်ထမ်း အမည် ဓမ္မာဓိ ဖြတ်စား :	စက်ဝန်းအားအမှတ်ခြစ်ပါ <input type="checkbox"/> စက်ဝန်း(၁) <input checked="" type="checkbox"/> စက်ဝန်း(၂) <input type="checkbox"/> စက်ဝန်း(၃) <input type="checkbox"/> စက်ဝန်း(၄)
ဇနီး ၇.၄.၂၀၁၇	
ပြည်နယ်/တိုင်း ကရင်	မြို့နယ် ကျွင်းဘွဲ့
	ကျေးရွာအုပ်စု ၈၁၈၅၁
	ကျေးရွာ မဲကရင်

စီမံကိန်းဆောင်ရွက်မှုအဆင့်များ	ဇနီး		အစည်းအဝေးတွင်တက်ရောက်သူအရေအတွက်					အိမ်ထောင်စုပေါင်း	အိမ်ထောင်စု %
	စတင်သည့် ဇနီး	ပြီးဆုံးသည့်နေ့	အမျိုးသား အရေအတွက်	အမျိုးသမီး အရေအတွက်	အိမ်ထောင်စု အရေအတွက်	လူမျိုးစုတက်ရောက်သူ အရေအတွက် နှင့် လူမျိုးစုအမည်			
၁။ ကျေးရွာစီမံကိန်း မိတ်ဆက်အစည်းအဝေး	12.6.2017	12.6.2017	၅	၉	၁၇	၁၇	၁၈၈၈၇၉	၃၃	၅၁.၂၂%
၂။ ကျေးရွာဖွံ့ဖြိုးရေး စီမံချက်ရေးဆွဲခြင်းအစည်းအဝေး	12.6.2017	12.6.2017	၅	၉	၁၇	၁၇	၁၈၈၈၇၉	၃၃	၅၁.၅၂%
၃။ ကျေးရွာအုပ်စု လုပ်ငန်းဆုံးဖြတ်ချက်ချသည့် အစည်းအဝေး	25.6.2017	25.6.2017	၇	၆	၁၃	၁၃	၁၈၈၈၇၉		
၄။ မြို့နယ်အဆင့် စီမံကိန်းရေးဆွဲရေး နှင့် အကောင်အထည်ဖော်ရေးကော်မတီ၏ စီမံကိန်း သုံးသပ်မှု အစည်းအဝေး			မလို	မလို	မလို	မလို			
၅။ မြို့နယ် စီမံကိန်းရေးဆွဲရေး နှင့် အကောင်အထည်ဖော်ရေး ကော်မတီ၏ဆုံးဖြတ်ချက် ရွာသို့ အသိပေး အကြောင်းကြားသည့် အစည်းအဝေး									
၆။ စီမံကိန်းလုပ်ငန်းခွဲစီမံချက်ရေးဆွဲခြင်း အစည်းအဝေး									
၆.၀။ စီမံကိန်းလုပ်ငန်း အကောင်အထည်ဖော် ရေးအစီအစဉ် ရေးဆွဲခြင်း									

၁၀။ ကျေးရွာဖွံ့ဖြိုးရေးဦးစီးဌာန (PC 3)

ပုံစံ - ၈-၃ ကျေးရွာဖွံ့ဖြိုးရေး ဦးစီးဌာနအစီအစဉ် (Form PC 3)

လယ်ဥယျာဉ်ရွက် အထွေထွေအကျဉ်းချုပ် ကော်မတီသည် လူထုစည်းရုံးရေးမှူးအကူအညီဖြင့် ဤပုံစံကိုပြည့်စုံအောင် ဖြည့်သွင်းရမည်။		အဆင့်(၃)ကျေးရွာမှန်းရက်အစည်းအဝေးပြီးဆုံးသောအခါ ကျေးရွာပုံစံကိန်း	
လူထုစည်းရုံးရေးမှူး/ဝန်ထမ်း အမည် စောထွန်းမြတ်ဗလ			
နေ့စွဲ ၂၀.၆.၂၀၁၇	စက်ဝန်းအား အမှတ်ခြစ်ပါ (✓) □ စက်ဝန်း(၁) ✓ စက်ဝန်း(၂) □ စက်ဝန်း(၃) □ စက်ဝန်း(၄)		
ပြည်နယ်/တိုင်း ကရင်	မြို့နယ် ပျဉ်းကျွန်း	ကျေးရွာအုပ်စု စောဗော	ကျေးရွာ မင်္ဂလာ

က။ အခက်အခဲအတားအဆီးများအားဆွေးနွေးခြင်း - ယခုလက်ရှိအခြေအနေတွင်ဤကျေးရွာဖွံ့ဖြိုးတိုးတက်ရေးအတွက် အဓိကအခက်အခဲအတားအဆီးများသည် မည်သည်များဖြစ်ပါသနည်း။ (အမျိုးသား/သမီး အနည်းဆုံးအခက်အခဲ ၅ ခုစီဖော်ပြပါ)

အုပ်စုစွဲဆွေးနွေးမှုများမှ တင်ပြသောအခက်အခဲအတားအဆီးများ	
ကျောင်းဆောင်သေ၊ ချွန်ကုန်းပျားစာသင်ရုံခွက်ခွက်	□ ကျား: ၂၀ □ ကျား: + မ
ရွာထဲမှာ ရေမလုံလောက် ဖြစ်နေခြင်း	□ ကျား: □ မ <input checked="" type="checkbox"/> ကျား: + မ
ရွာထဲမှာ ဆေးကုသရေး ဖွဲ့စည်းခြင်း မရှိခြင်း	<input checked="" type="checkbox"/> ကျား: □ မ □ ကျား: + မ
ညအခန်းတွင် အိမ်ထောင်ဖွဲ့စည်းခြင်း မရှိခြင်း	□ ကျား: ၂၀ □ ကျား: + မ
ရွာထဲမှာ ဆေးကုသရေး ဖွဲ့စည်းခြင်း မရှိခြင်း	□ ကျား: □ မ <input checked="" type="checkbox"/> ကျား: + မ

ခ။ မျှော်မှန်းခြင်း- နောင်လာမည့် (၅) နှစ် အတွင်း ကျေးရွာဖွံ့ဖြိုးရေး မျှော်မှန်းချက်များအား တင်ပြပါ။

အုပ်စုစွဲဆွေးနွေးမှုများမှ တင်ပြသောအခက်အခဲအတားအဆီးများ	
ကျောင်းဆောင်သေ ဖြစ်ခြင်း	□ ကျား: ၂၀ □ ကျား: + မ
ရွာထဲမှာ ရေမလုံလောက် ဖြစ်နေခြင်း	□ ကျား: □ မ <input checked="" type="checkbox"/> ကျား: + မ
ရွာထဲမှာ ဆေးကုသရေး ဖွဲ့စည်းခြင်း မရှိခြင်း	<input checked="" type="checkbox"/> ကျား: □ မ □ ကျား: + မ
တစ်ရွာလုံး အိမ်ထောင်ဖွဲ့စည်းခြင်း မရှိခြင်း	□ ကျား: ၂၀ □ ကျား: + မ
ရွာထဲမှာ ဆေးကုသရေး ဖွဲ့စည်းခြင်း မရှိခြင်း	□ ကျား: □ မ <input checked="" type="checkbox"/> ကျား: + မ

၈။ လူထုပီပဲကိန်း၏ လာမည့် (၄)နှစ်အတွက် အကျုံးဝင်သော ဦးစားပေး ဖွံ့ဖြိုးတိုးတက်မှု လုပ်ငန်း အစီအစဉ်များအားဖော်ပြပါ။

ဦးစားပေး အဆင့် သတ်မှတ်ချက်	ကျေးရွာအတွက် ဦးစားပေး ဖွံ့ဖြိုးတိုးတက်မှု လုပ်ငန်းစဉ်များ	အဆိုပြုသူ (အမျိုးသားများ/ အမျိုးသမီးများ/အမျိုးသား+ အမျိုးသမီး)	အခန်းကဏ္ဍ	ခန့်မှန်း ကုန်ကျ ဝရိတ်	အကျိုးခံစားခွင့်ရှိသူခန့်မှန်းခြေအရေအတွက်		
					ကျား	မ	ပေါင်း
၁	အသင်ကျောင်း တိုးချဲ့	မ	ပညာရေး				
၂	ရေကန်၊ ရေပိုက်	m + m	ကျေးကျေးရွာ				
၃	ရွာဆက်တိုက်	m	လမ်း				
၄	ဆိပ်ကမ်း တိုင်	မ	မီးလင်းရေး				
၅	ရွာချွတ် ဆက်လမ်း	m + m	လမ်း				

၆။ ကျေးရွာဒေသခံ ဦးစားပေး ဖွံ့ဖြိုးတိုးတက်မှု လုပ်ငန်းစဉ်များ အကျုံးဝင်သော ဦးစားပေး ဖွံ့ဖြိုးတိုးတက်မှု လုပ်ငန်း အစီအစဉ်များအားဖော်ပြပါ။

၇။ လူထုပီပဲကိန်း၏ လာမည့် (၄) နှစ်အတွက် အကျုံးမဝင်သော ဦးစားပေး ဖွံ့ဖြိုးတိုးတက်မှု လုပ်ငန်း အစီအစဉ်များအားဖော်ပြပါ။

အဆင့်	ကျေးရွာအတွက် ဦးစားပေး ဖွံ့ဖြိုးတိုးတက်မှု လုပ်ငန်းစဉ်များ	အဆိုပြုသူ (အမျိုးသားများ/ အမျိုးသမီးများ/အမျိုးသား+ အမျိုးသမီး)	အခန်းကဏ္ဍ
၁	လျှောက်လွှာ	m + m	ကျေးရွာရေး
၂	ရေကန်၊ ရေပိုက်	m + m	ကျေးရွာရေး
၃	ရွာချွတ် ဆက်လမ်း	m + m	ကျေးရွာရေး
၄			
၅			

ခေါင်းဆောင်၊ ကျေးရွာပီပဲကိန်းအထောက်အကူပြုအဖွဲ့အစည်းအဖွဲ့ဝင်တို့မှအတည်ပြုသည်။

အမည် အောင်ကျော်စွာ လက်မှတ် [Signature] နေ့စွဲ ၂၀.၆.၂၀၁၉

၁၂။ ကဏ္ဍအလိုက်ဦးစားပေးဖွံ့ဖြိုးရေးလုပ်ငန်းစဉ်များ

ကဏ္ဍအလိုက်ဦးစားပေးလုပ်ငန်းချုပ်စေတား

ကျေးရွာ _____ မဲကန့် _____ ကျေးရွာအုပ်စု - _____

ကဏ္ဍ	ဦးစားပေးအသင့်	လုပ်ငန်းအမျိုးအစား	အဆိုပါသူ			စတင်ချိန်	စတင်ပုံစံစဉ် (စတင်အစဉ်(သို့) ဌာန)	ဗဟိုဌာန
			ကျား	မ	ကျား+မ			
အခြေခံအဆောက်အအုံ (လမ်း၊ တံတား၊ ရေဖျော်စိုက်ရေး၊ မြေစေ့ရေး)	1.	ရေကန်၊ ရေဖျော်			✓	2019	၉၅၅/၅၀၅	
	2.	ရွာအောက်တံတား	✓			2019	၉၅၅/၅၀၅	
	3.	ဆိုင်ကန်		✓		2019	၉၅၅/၅၀၅	
	4.	ရွာအောက်အောက်လမ်း			✓	2019	၉၅၅/၅၀၅	
	5.	ရွာအောက်လမ်း			✓	2019	၉၅၅/၅၀၅	
လျှောက်ထား၊ မြေပုံ၊ မြေပုံ၊ မြေပုံ၊ မြေပုံ (ယူဆထား၊ မြေပုံ၊ မြေပုံ၊ မြေပုံ၊ မြေပုံ) မြေပုံ၊ မြေပုံ၊ မြေပုံ၊ မြေပုံ	1.	အောက်ကျောင်းတိုင်း		✓		2019	၉၅၅/၅၀၅	
	2.	ကျောင်းခြံအစဉ်	✓			2019	၉၅၅/၅၀၅	
အထောက်အပံ့အကူ ပြုစုရေးကဏ္ဍ	1.	ရေဖျော်စိုက်ရေး			✓	2019		
	2.	ရွေးချယ်ရေး			✓	2019		
အထောက်အပံ့အကူ ပြုစုရေးကဏ္ဍ	1.	ရေဖျော်စိုက်ရေး			✓	2019		
	2.	ရေဖျော်စိုက်ရေး			✓	2019		
	3.	ရွေးချယ်ရေး			✓	2019		

