

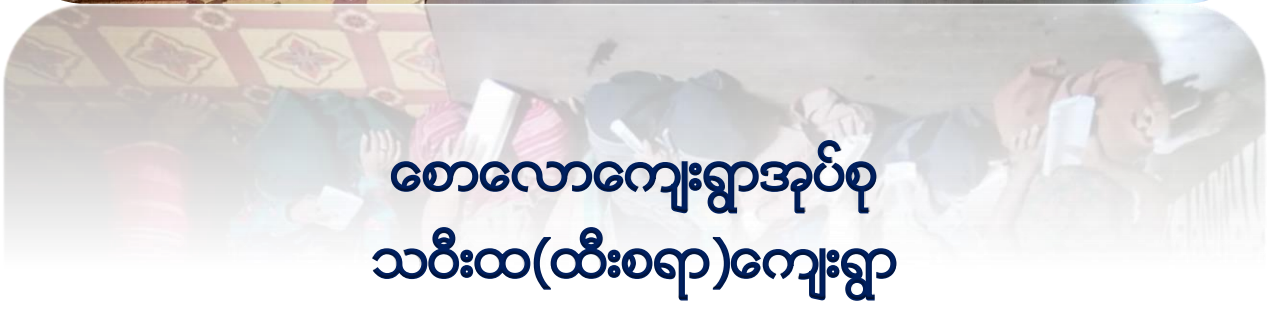

ပြည်ထောင်စုမြန်မာနိုင်ငံတော်အစိုးရ
 စိုက်ပျိုးရေး၊ မွေးမြူရေးနှင့် ဆည်မြောင်းဝန်ကြီးဌာ
 ကျေးလက်ဒေသဖွံ့ဖြိုးတိုးတက်ရေးဦးစီးဌာန

National Community Driven Development Project
 လူထုဖွံ့ဖြိုးရေးအဖွဲ့အစည်း၊ လှိုင်းဘွဲ့မြို့နယ်

ကျေးရွာဖွံ့ဖြိုးရေးအစီအစဉ်



စောလောကျေးရွာအုပ်စု
 သီးထ(ထီးစရာ)ကျေးရွာ

မာတိကာ

<u>စဉ်</u>	<u>အကြောင်းအရာ</u>	<u>စာမျက်နှာ</u>
၁။	လှိုင်းဘွဲ့မြို့နယ်အခြေပြမြေပုံ	၁
၂။	ကျေးရွာမြေပုံ (တည်နေရာ)	၂
၃။	အုပ်စုတွင်ပါဝင်သော ကျေးရွာများစာရင်း	၃
၄။	ကျေးရွာအခြေခံအချက်အလက်များ (ကျေးရွာသမိုင်းကြောင်း)	၄
၅။	လူထုပူးပေါင်းပါဝင်သော လူမှုဆန်းစစ်ခြင်းနှင့် အကဲဖြတ်ခြင်း လုပ်ငန်းစဉ် (PSA/PRA) အကျဉ်းချုပ်ဇယား	၅
၆။	ကျေးရွာဖွံ့ဖြိုးရေးအစီအစဉ်အတွက်အသုံးပြုခဲ့သော PRA tools တစ်ခုချင်းစီအတွက် သုံးသတ်ချက်များ	
	၁။ ကျေးရွာလူမှုရေးနှင့်အရင်းအမြစ်ပြမြေပုံ (Social Map)	၆-၇
	၂။ ရာသီခွင်ပြပြကွဲဒီဇိုင်း (Seasonal Cleander)	၈-၉
	၃။ ဥစ္စာနေကြွယ်ဝမှုပြဇယား (Wealth Ranking)	၁၀-၁၁
	၄။ ကျား၊မ ပင့်ကူအိမ်သုံးသပ်ခြင်း (Cob Web)	၁၂-၁၃
	၅။ အရင်းအမြစ်အသုံးချမှုပုံစံပြဇယား (Asset Mapping)	၁၄-၁၆
	၆။ အဖွဲ့အစည်းချိတ်ဆက်မှုပြဇယား (Veen Diagram).....	၁၇-၁၉
၇။	ကော်မတီဝင်များရွေးချယ်ခြင်းနှင့် ကျေးရွာဖွံ့ဖြိုးရေးအစီအစဉ် ဆောင်ရွက်မှုမှတ်တမ်း	၂၀-၂၁
၈။	ကျေးရွာအချက်အလက်များ (PC 1)	၂၂-၂၅
၉။	စီမံကိန်းစက်ဝန်းအချိန်ဇယား (PC 2)	၂၆
၁၀။	ကျေးရွာဖွံ့ဖြိုးရေးဦးစားပေးအစီအစဉ် (PC 3)	၂၇-၂၈
၁၁။	အစည်းဝေးမှတ်တမ်းများ	၂၉
၁၂။	ကဏ္ဍအလိုက်ဦးစားပေးဖွံ့ဖြိုးရေးလုပ်ငန်းစဉ်များ	၃၀

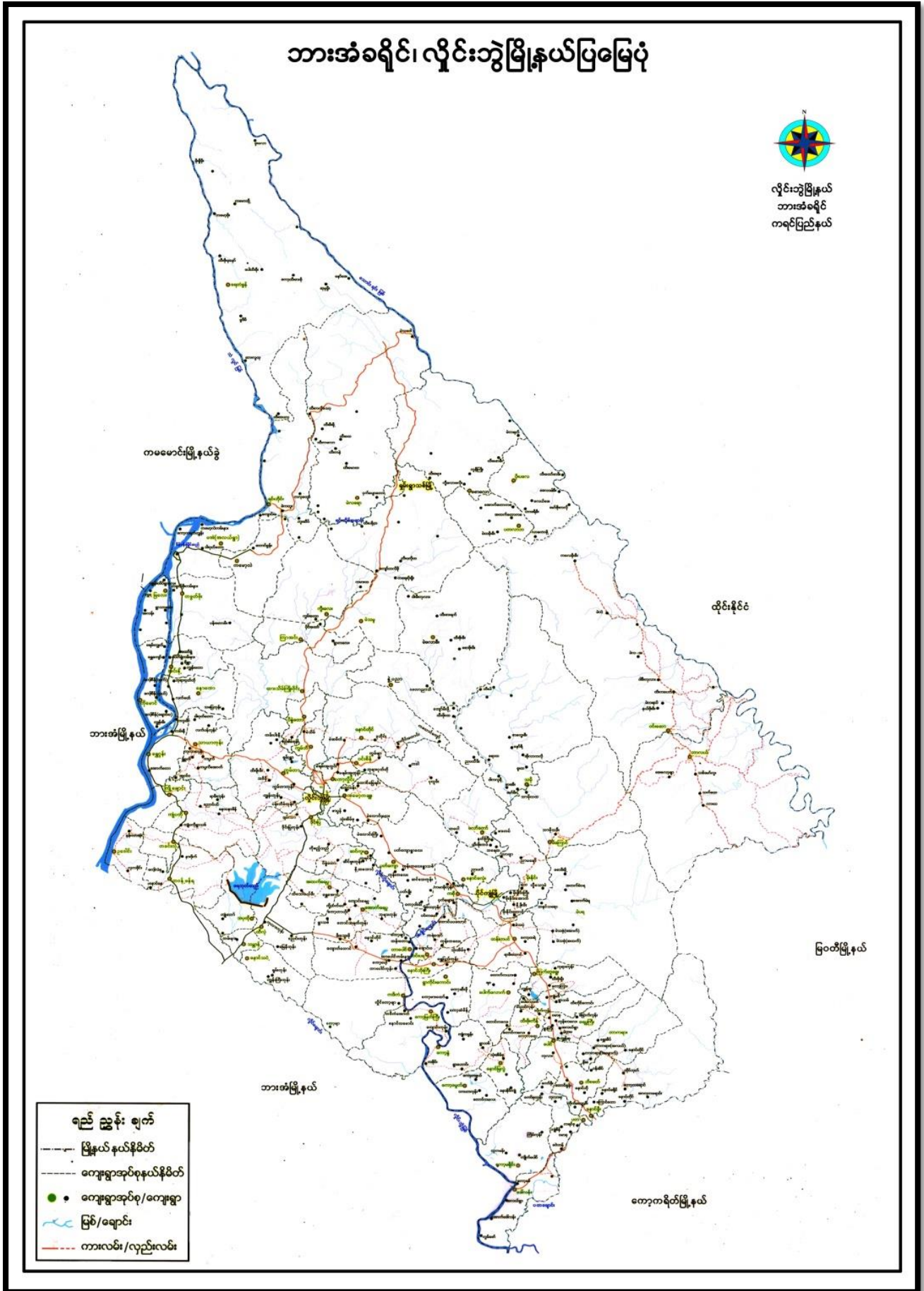

၃။ အုပ်စုတွင်ပါဝင်သော ကျေးရွာများစာရင်း

၁။ ထီးဘောခီး

၂။ ကွီးလောဖလို

၃။ သဝီးထ(ထီးစရာ)

၄။ မဲကရက်

၅။ ကနီကြီး

၄။ ကျေးရွာအခြေခံအချက်အလက်များ (ကျေးရွာသမိုင်းကြောင်း)

ကျေးရွာအုပ်စု = စောဟော
ကျေးရွာ = ထီးစော (သစ်ထ)

ထီးစော (သစ်ထ) ကျေးရွာသမိုင်းကြောင်း

ထီးစော (သစ်ထ) ကျေးရွာသည် ယွန်ခဲယော နှစ် ၅၀ ကျော် တွင် တည်ထားသော ရွာဖြစ်ပါသည်။ ရွာတည်ခါစတွင် အိမ်ထောင်စု (၅) ခု (၆) ခုသာ ရှိပြီး တဖြည်းဖြည်းများလာပါသည်။ ယွန်ခဲယော (၁၀) နှစ် အကျော်တွင် ကံမကောင်းခြင်း အားဖြင့် စစ်ဖြစ်ပွားမှုနှင့် ရင်ဆိုင်ရပြီး အချို့က ထိုင်းနိုင်ငံသို့ ထွက်ပြေးတိမ်းရှောင်ခဲ့ကြသည်။ ရွာတွင် ကျန်ရှိနေခဲ့သော ပိယာစုထံများမှ ဟိုကောင်ကြား ဒီကောင်ကြား ပျားချီနေရပြီး အခက်ခဲများစွာဖြင့် နေရပါသည်။ နောက်တဖြည်းဖြည်း နှိုင်းချမ်းလာသောအခါ တပက်နိုင်ငံသို့ သွားရောက် ပျားရှောင်နေသူများမှာ ရွာသို့ တစ်ချို့ပြန်လာကြပါသည်။

(ထီးစော) ဟု ရွာအမည်ဖြစ်ရခြင်းအကြောင်း မှ စမ်းရှောင်းများသည် တစ်ခုတစ်စု၊ တည်း၊ မစီးဆင်းဘဲ ဟိုတစ်ခု၊ ဘာနည်း၊ ဒီတစ်ခု၊ ဘာနည်း နည်းဖြင့် စီးဆင်းသောကြောင့် (ထီးစော) ဟု ခေါ်ရခြင်းဖြစ်ပါသည်။

(သစ်ထ) ဖြစ်ရခြင်းအကြောင်း မှ ရွာသည် (သစ်ထကွင်း) နှင့် နီးသောကြောင့် သစ်ထ ဟု ခေါ်ရခြင်းဖြစ်သည်။ ထို့ကြောင့် ကျေးရွာသည် ထီးစော (သစ်ထ) ခေါ်ရခြင်း ဖြစ်ပါသည်။

မြေစုဆူ - ဦးဖါး ဘလေး

၅။ လူထုပူးပေါင်းပါဝင်သော လူမှုဆန်းစစ်ခြင်းနှင့် အကဲဖြတ်ခြင်းလုပ်ငန်းစဉ် အကျဉ်းချုပ်ဇယား

စဉ်	အသုံးပြုခဲ့သော PRA tools များ	ဦးတည်အုပ်စုများ	အစည်းအဝေး		အဓိကဆွေးနွေးချက်များ
			ကျား	မ	
၁	ကျေးရွာအရင်းအမြစ်ပြမြေပုံ (Social Map)	ရပ်မိရပ်ဖ၊ ကော်မတီဝင်များ၊ ကျေးရွာလူထုအားလုံး။	၁၀	၁၀	အခြေခံအဆောက်အအုံများ၊ လမ်းပန်းဆက်သွယ်ရေးအခြေအနေ၊ လယ်ယာမြေများ၊ ကျေးရွာရှိသဘာဝအရင်းအမြစ်များ။
၂	ရာသီခွင်ပြပြကွဲဒီဇိုင်း (Seasonal Cleander)	ကော်မတီဝင်များ၊ အမျိုးသား/အမျိုးသမီး၊ ဆင်းရဲနွမ်းပါးသူများ။	၁၀	၁၀	စိုက်ပျိုးရေး၊ ရိတ်သိမ်းကာလ (တောင်ယာ၊ လယ်ယာ)၊ စီးပွားရေး၊ ဝင်ငွေရရှိမှု၊ ပွဲတော်ချိန်၊ ရာသီဥတုကျန်းမာရေးဆိုင်ရာရေရရှိမှု။
၃	ဥစ္စာနေကြွယ်ဝမှုပြဇယား (Wealth Ranking)	ချမ်းသာ၊ အလယ်အလတ်၊ နွမ်းပါးစသော အုပ်စုများ	၁၀	၁၀	ကျေးရွာလူမှုစီးပွားရေးအခြေအနေကို ခွဲခြားသတ်မှတ်နိုင်ရေးအတွက် အခြေခံစံနှုန်းများ သတ်မှတ်လူထုအားလုံး သဘောတူသတ်မှတ်ခြင်း။
၄	ကျား၊ မ ပင့်ကူအိမ်သုံးသပ်ခြင်း (Cob Web)	ကျေးရွာရှိ အမျိုးသားနှင့် အမျိုးသမီး များ	၁၀	၁၀	အမျိုးသားနှင့် အမျိုးသမီးများ တန်းတူအခွင့်အရေးရရှိမှုနှင့် မရရှိသည့် အကြောင်း အရင်းများကို ဖော်ထုတ်ဆွေးနွေးခြင်း။
၅	အရင်းအမြစ်အသုံးချမှုပုံစံပြဇယား (Asset Mapping)	ကျေးရွာလူထုအားလုံး။	၁၀	၁၀	ကျေးရွာရှိ သဘာဝအရင်းအမြစ်များနှင့် လူမှုဆိုင်ရာအရင်း အမြစ်များအား မည်သူက အသုံးပြုပြီး မည်သူက ထိန်းချုပ်ထားရှိခြင်း။
၆	အဖွဲ့အစည်းချိတ်ဆက်မှုပြဇယား (Veen Diagram)	ကျေးရွာအုပ်ချုပ်ရေးအဖွဲ့၊ ကျေးရွာဖွံ့ဖြိုးရေးလုပ်ဆောင်နေသည့် အဖွဲ့၊ ကျေးရွာလူထု	၁၀	၁၀	ကျေးရွာအတွင်းရှိ အဖွဲ့အစည်းများနှင့် မည်သို့သော လုပ်ငန်းများအတွက် မည်သည့်အဖွဲ့များနှင့် ချိတ်ဆက်လုပ်ကိုင်ဆောင်ရွက်မှုရှိခြင်း။
၇	ကျေးရွာအခြေခံအချက်အလက် (PC 1)	အမျိုးသား၊ အမျိုးသမီးနှင့် ကျေးရွာလူထုအားလုံး	၁၀	၁၀	အိမ်ခြေ၊ လူဦးရေ၊ လူမျိုး၊ ဘာသာစသော ကျေးရွာ အခြေခံအချက်အလက်များ ဖော်ထုတ်ခြင်း။
၈	အခက်အခဲများ၊ မျှော်မှန်းချက်များ၊ ကျေးရွာဖွံ့ဖြိုးရေးဦးစားပေးလုပ်ငန်းများဖော်ထုတ်ခြင်း။ (PC 3)	အမျိုးသား၊ အမျိုးသမီးနှင့် ကျေးရွာလူထုအားလုံး	၁၀	၁၀	ကျေးရွာတွင်းရင်ဆိုင်နေရသော အခက်အခဲများ၊ ကျေးရွာလူထု၏ မျှော်မှန်းချက်များ၊ ကျေးရွာဖွံ့ဖြိုးရေးအတွက် ဦးစားပေးလုပ်ငန်းများဖော်ထုတ်နိုင်ရန်။

၆။ ကျေးရွာဖွံ့ဖြိုးရေးအစီအစဉ်အတွက်အသုံးပြုခဲ့သော PRA tools တစ်ခုချင်းစီအတွက် သုံးသတ်ချက်များ

၁။ ကျေးရွာလူမှုရေးနှင့်အရင်းအမြစ်ပြမြေပုံ (Social Map)

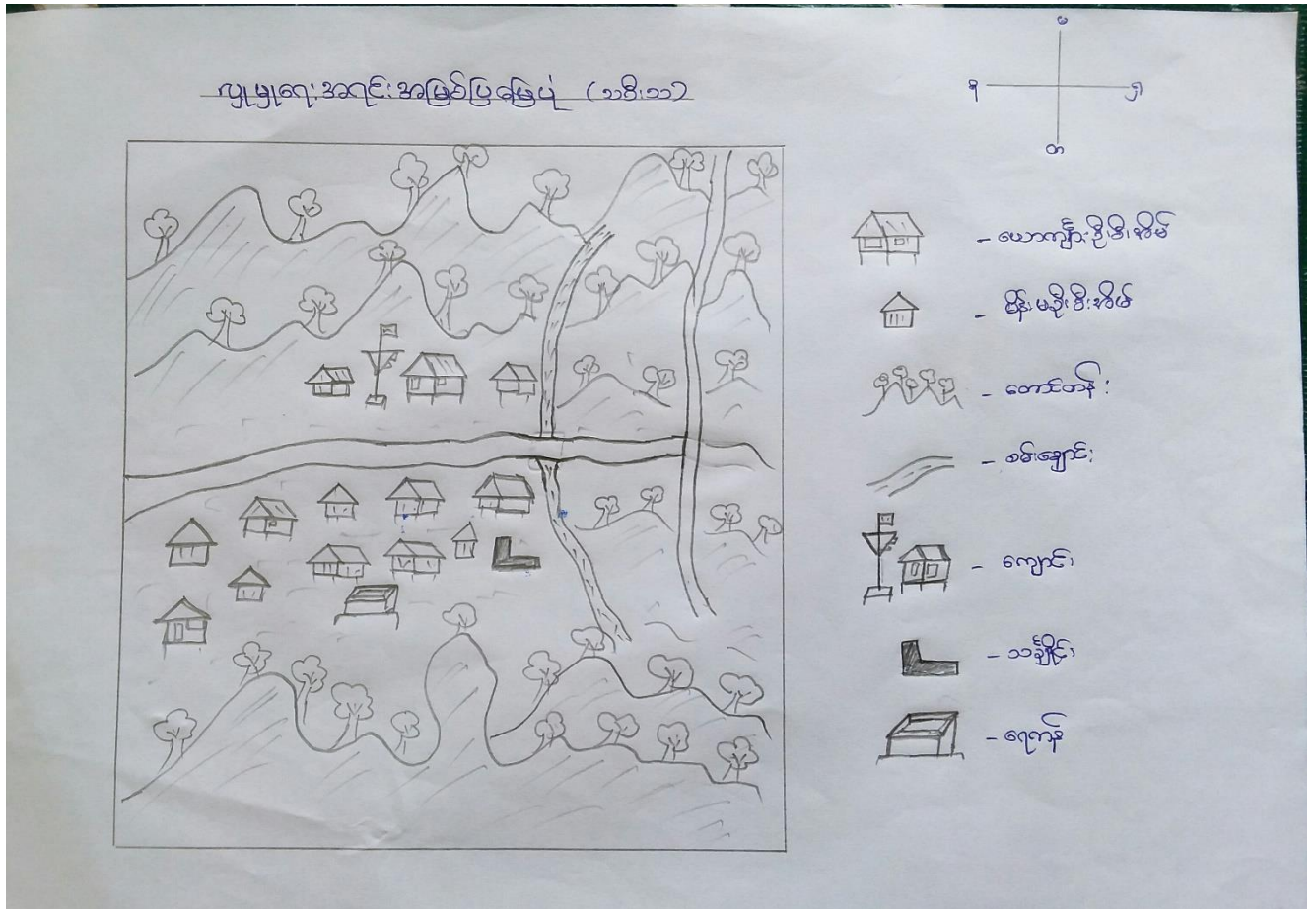

ယခုရေးဆွဲထားသောမြေပုံတွင် သစ်တော၊ ကျေးရွာရှိ အဆောက်အအုံအားလုံး
 မပါရှိသည်။ ကျေးရွာတွင် အဓိကအသက်မွေးဝမ်းကြောင်းဖြစ်သော ကျေးလက်လုပ်ငန်း
 နှင့် လယ်ယာလုပ်ငန်း များ၊ ကျေးလက်အခြေပြုရေး၊ တစ်ချို့လုပ်ငန်း၊ မြေ၊ မြေ၊ ရေ၊ လုပ်ငန်း၊ များသည်
 လုပ်ကိုင်ကြသည်။

ရွာသူ/သားများသည် မုဒုံအားလုံးကို ကွပ်ကဲမှုများ ဖြစ်ကြပြီး သစ်တော၊ ရေအိုင်
 သော အုပ်စုမရှိပါ။

ကျေးရွာတွင် ထပ်မံဖြင့် ဆင် ဂျာနယ်တောအဆောက်အအုံများ မရှိ၍ အသစ်
 ဆောက်လုပ်ရန် လိုအပ်သော အဆောက်အအုံများ များ များများ ရွာချင်း ဆက်တိုက် ကား၊ ရေအား လျှပ်စစ်
 ရွာချင်း ဆက်လက်ပေး၊ ရွာတွင် တံတား၊ ကျောင်းဆောင်၊ ရွာတွင်းလမ်း၊ စသည်တို့ ဖြစ်သည်။

ရာသီဥပြုပဟာ: ဆန်စစ်ချက်နှင့်ဆွေးနွေးချက်

ကျေးဇူး - သတိ - စာ

အုပ်စု - စောဓာ

ပညာရေးဆွဲဆောင်ရာသီဥပြုပဟာသည် ရာသီဥတုစိုက်ပျိုးရေး၊ ထိခွင့်၊ လယ်ယာ၊ ဆက်သွယ်ရေးနှင့် ယူပတ်၊ အားလပ်ချိန်စသည်တို့ ဖြစ်သည်။

ကျေးဇူးတွင် အဓိကစိုက်ပျိုးသီးနှံမှာ စပါး၊ ဖြစ်ပြီး ကျွန်ုပ်တို့၏ ငရုတ်၊ ကွမ်း၊ သာဉ်တို့တွင် အနည်း၊ ယာသာဖြစ်ပြီး ရာသီအလိုက်စိုက်ပျိုးကြပါသည်။

အနံ့ရှိ၊ ဖေဖော်ဝါရီ၊ မတ်လကလေးတို့တွင် ထိခွင့်များပြီး ကျွန်ုပ်တို့၏ မလ္လာ၊ ဧပြီလ၊ ဇွန်လနှင့် အောက်တိုဘာလတို့တွင် ထိခွင့်အနည်း၊ ယာသာရှိသည်။ ထိခွင့်မရှိတာလများတွင် ကွမ်း၊ မင်တက်၊ ကွမ်းရွက်၊ ခြံ၊ ချိုင့်၊ အဲဒါတင်ပို၊ ရောင်းချ၍ မိသားစုပြုသောအားဖြင့် ဖြေရှင်းရကြသည်။

ဦးရာသီတွင် အလုပ်များပြီး ပွင့်လင်းရာသီတွင် စိမ်းလန်းအား အကောင်အထည်ဖော်ဆောင်ရွက်သင့်သည်။

သစ်ထွာသည်ကား လယ်၊ မပေါက်သေးသောကြောင့် ဆိုင်ကပ်လမ်းနှင့် ဂျာဘားလမ်းကို ဘာကြိုသည်။

ဥစ္စာရေးကြွယ်ဝမှု၊ လယ်ယာ၊ ဘက်စုံချက်နှင့် ဆေးရွေးချယ်

ကျေးရွာ သမိုင်း

အပိုင်း - စောစော

သစ်ထရွာသည် အိမ်ထောင်စု (၃၂) ခုရှိပါသည်။ ဥစ္စာရေးကြွယ်ဝမှုအဆင့်ကို အဆင့် (၁) မြေလှော်ဘေးအုပ်စု၊ အဆင့် (၂) အဆင့်အတင့် မြေလှော်ဘေးအုပ်စု၊ အဆင့် (၃) မြေလှော်ဘေးအုပ်စု၊ အဆင့် (၄) အဆင့်ဖြင့် ခွဲခြားသတ်မှတ်ထားပါသည်။

မြေလှော်ဘေးအုပ်စုကအများဆုံး ဖြစ်ပြီး အိမ်ထောင်စု (၂၇) ခုရှိပါသည်။ ထို့နောက် အဆင့် (၂) မြေလှော်ဘေးအုပ်စုမှာ (၃) ခုရှိပါသည်။ အဆင့်မြေလှော်ဘေးအုပ်စုမှာ (၂) ခုသာ ရှိပါသည်။

မြေလှော်ဘေးအုပ်စုနှင့် အဆင့် အတင့် မြေလှော်ဘေးအုပ်စုတို့ စီမံကိန်း၊ လုပ်ငန်း၊ တွင် ပါဝင်လာရန်အခွင့်အလမ်း တက်စိုင်းခြင်း၊ ပါဝင်ဆုံးဖြတ်ခွင့်ပေးခြင်း၊ စီမံကိန်းလုပ်ငန်း နှင့်တွင် ပါဝင်စေခြင်း၊ စာသည်တို့ ပြုလုပ်ပေးရမည်။ ထိုသို့ ပြုလုပ်ပေးခြင်းအားဖြင့် စွမ်းဆောင်ရည် တိုးတက်လာပြီး ထင်ရှားစွာ ရရှိလာမည်။

၄။ ကျား၊မ ပင့်ကူအိမ်သုံးသပ်ခြင်း(Cob Web)

အမျိုးအား၊အမျိုးအစား၊ မပင့်ကူအိမ်သုံး သပ်ခြင်း

ကျေးဇူး - ၁၁၀၀

အုပ်စု - ၈၀၈၈

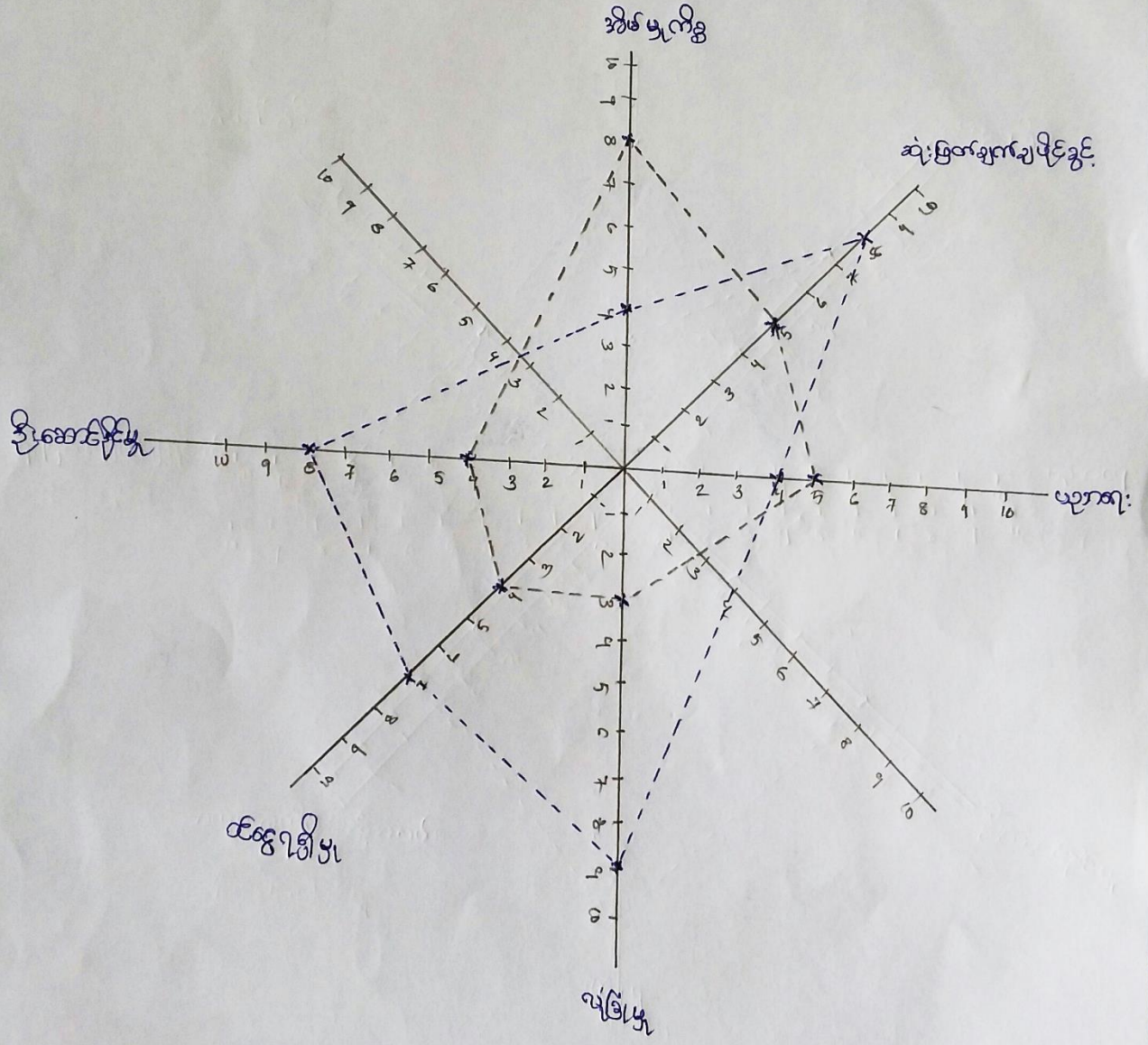

ပင်ကူအိမ်ဆုံးစဉ်ချက်နှင့်ဆွေးနွေးချက်

ကျေးဇူး သိပါစေ

အုပ်စု - စောဏော

ပင်ကူအိမ်ဆုံးစဉ်ချက်တွင် ဆုံးဖြတ်ချက်ချနိုင်စွမ်း၊ ပညာရေး၊ လုံခြုံမှု၊ ဝင်ငွေရရှိမှု၊
 စိုးရိမ်စိတ်နှင့် စာသင်တိုက်တွင်အမျိုးသားများ၊ ကအပွားများ၊ ပြီး အိမ်မှုကိစ္စတစ်ခုတည်းကို
 သာအမျိုးသမီး များကအပွားများ ပါသည်။

ဆိုသည့်အပွားကွဲခြင်းအကြောင်း ဖွဲ့စည်းထုံးတမ်းများ၊ အာဘာဘာများနှင့်ချီးက
 အခွင့်အလမ်းအရအမျိုးသမီးများခွဲခြားသတ်မှတ်ခြင်း၊ အမျိုးသမီးများအနေဖြင့်မိမိကိုယ်ကို
 ယုံကြည်မှုကင်းမဲ့လာခြင်း၊ အမျိုးသားများ၏ လွှမ်းမိုးမှုကိုခံရခြင်း စသည်တို့ဖြစ်သည်။

အမျိုးသားနှင့်အမျိုးသမီးများ ကွာခြားချက်မရှိဘဲတိုးတက်လာရေးအမျိုးသမီး
 များအားအခွင့်အရေးပေးခြင်း၊ လက်ကွဲခေါ်ယူခြင်း စသည်တို့ဖြင့်လုပ်ပေးရမည်။

ထို့ကြောင့်အိမ်ကိန်းလုပ်ငန်းအကောင်အထည်ဖော်ရာတွင်အမျိုးသမီးများ၏
 အကြံချက်နှင့်ဆုံးဖြတ်ချက်များအပေးထားပြီး ပါဝင်လာရေးအဆောင်ရွက်ပေးရမည်။

၅။ အရင်းအမြစ်အသုံးချမှုပုံစံပြဿနာ (Asset Mapping)

အရင်းအမြစ်အသုံးချမှုပုံစံပြဿနာ

ကျေးရွာ - သစ်တော

အုပ်စု - ဧရာဝတီ

♂	♀	♂+♀
ပတ်ထွန်စက်	ယဇ်	ဒါ
ကွမ်းပင်တက်	ခဲကေ	ဒါ
ချိတ်ခဲ		ပက်ထွန်စက်
		ဆိုင်ကယ်
		ပတ်
		ခပ်ချောင်း
		ဆာင်ကျောင်း
		သံချောင်း

စောစော သားမွေးကောင်

အားထိုးသားမွေးကောင်

အားထိုးသား + အားထိုးကောင်

အားထိုးသား	အားထိုးသား	အားထိုးသား + အားထိုးကောင်
♂	♀	♂♀
လယ်ထွန်စက်	မုန့်	ခါ
ကွမ်းပင်	စကော	ထီး
ချိုဆေး		ပုလဲထွန်စက်
ရေကျော်စက်		ဆိုင်ကယ်
		ပင်
		စမ်းကျောင်း
		စာထင်ကျောင်း
		သင်္ချို

ဦးစောစောကော့စွေစွေ - ဦးဖိုးကော့၊
ရေစွေ - ၂.၆.၂၀၁၄

အမျိုးသားများသည် နယ်စပ်ဒေသ၊ ကွမ်းမင်တက်၊ ချို၊ ဆော့သည်တို့တွင် သုံးစွဲပြီး အမျိုးသမီးများက စကောနှင့် ပုလင်းတို့ကို သုံးစွဲသည်။

နယ်စပ်ဒေသ၊ ကွမ်းမင်၊ ချို၊ ဆော့နှင့် ရေပျော်ကန်တို့တွင် အမျိုးသားများက ဆိပ်ချို၊ ပုလင်းနှင့် စကောသည်တို့တွင် အမျိုးသမီးများက ဆိပ်ချိုသည်။

အမျိုးသမီးများသည် အမျိုးသားများထက် ဆိပ်ချိုသုံးစွဲခြင်းကော်လည်း ဖိစီးမှုပေးပြီး ဖန်တီးမှုမရှိခြင်း၊ ကွေးကွဲမှုပေးခြင်း၊ အမျိုးသားများကို ခြိမ်းခြောက်ခြင်း၊ တိုက်ခတ်မှုအရေ မရှိခြင်း စသည်တို့ ဖြစ်သည်။

ထို့ကြောင့် အမျိုးသားများအနေဖြင့်လည်း အမျိုးသမီးများကို လက်တွေ့စေခြင်း၊ မဟာဘဝမျှဝေခြင်း အားဖြင့် တိုက်ရိုက်အရေ များရရှိခြင်း မည်။

၆။ အဖွဲ့အစည်းချိတ်ဆက်မှုပြဇယား (Veen Diagram)

အဖွဲ့အစည်းချိတ်ဆက်မှုပြဇယား

ကျေးဇူး - ဘဏ်၊ ဇ

ရက်စွဲ - 7.6.2019

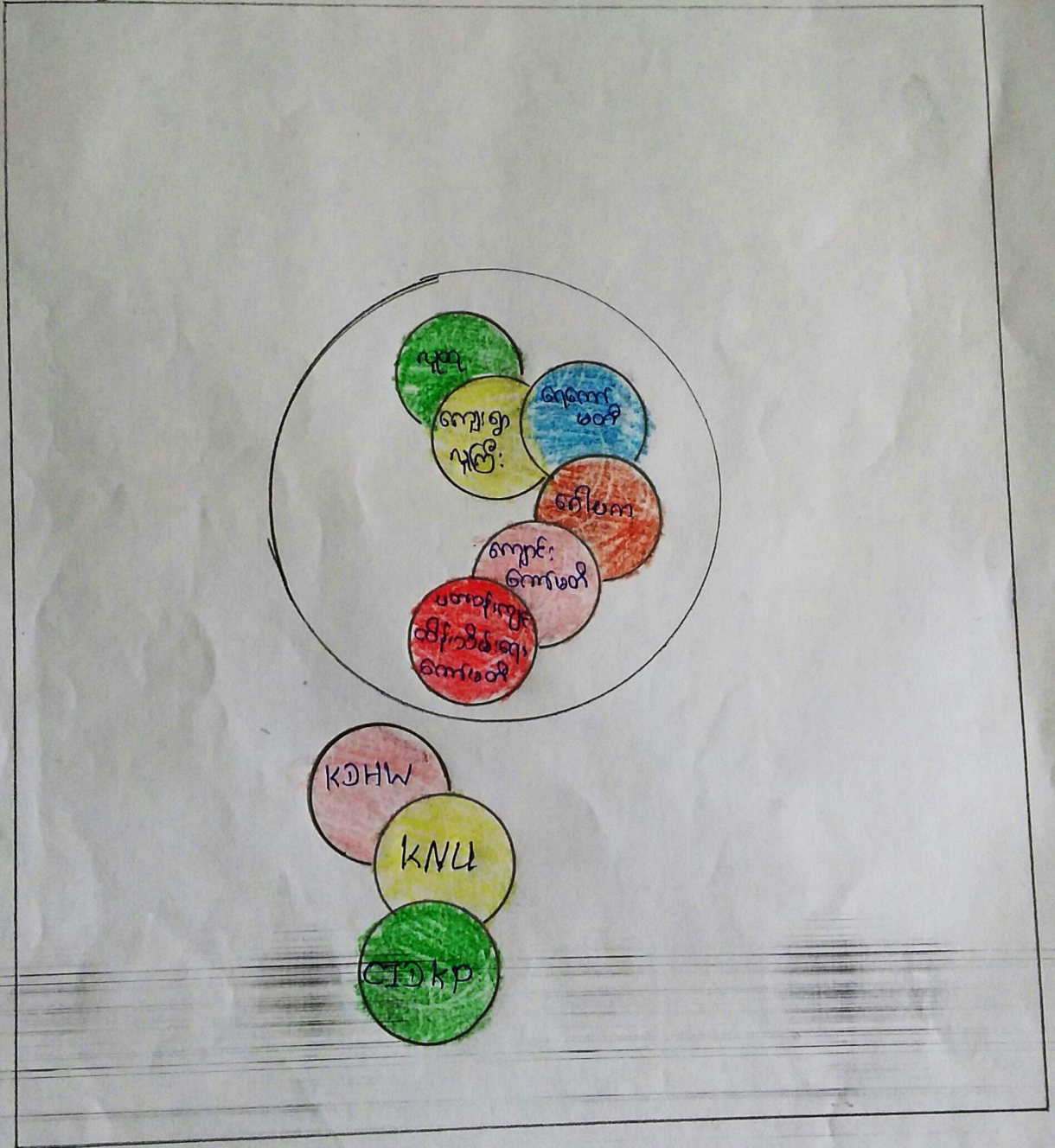

အဖွဲ့-အစည်း-ချိတ်ဆက်မှုပြပုံစံ

ကျေးဇူး-ဆီလီယံ

၇က်ခွဲ- ၇. 6. 2019

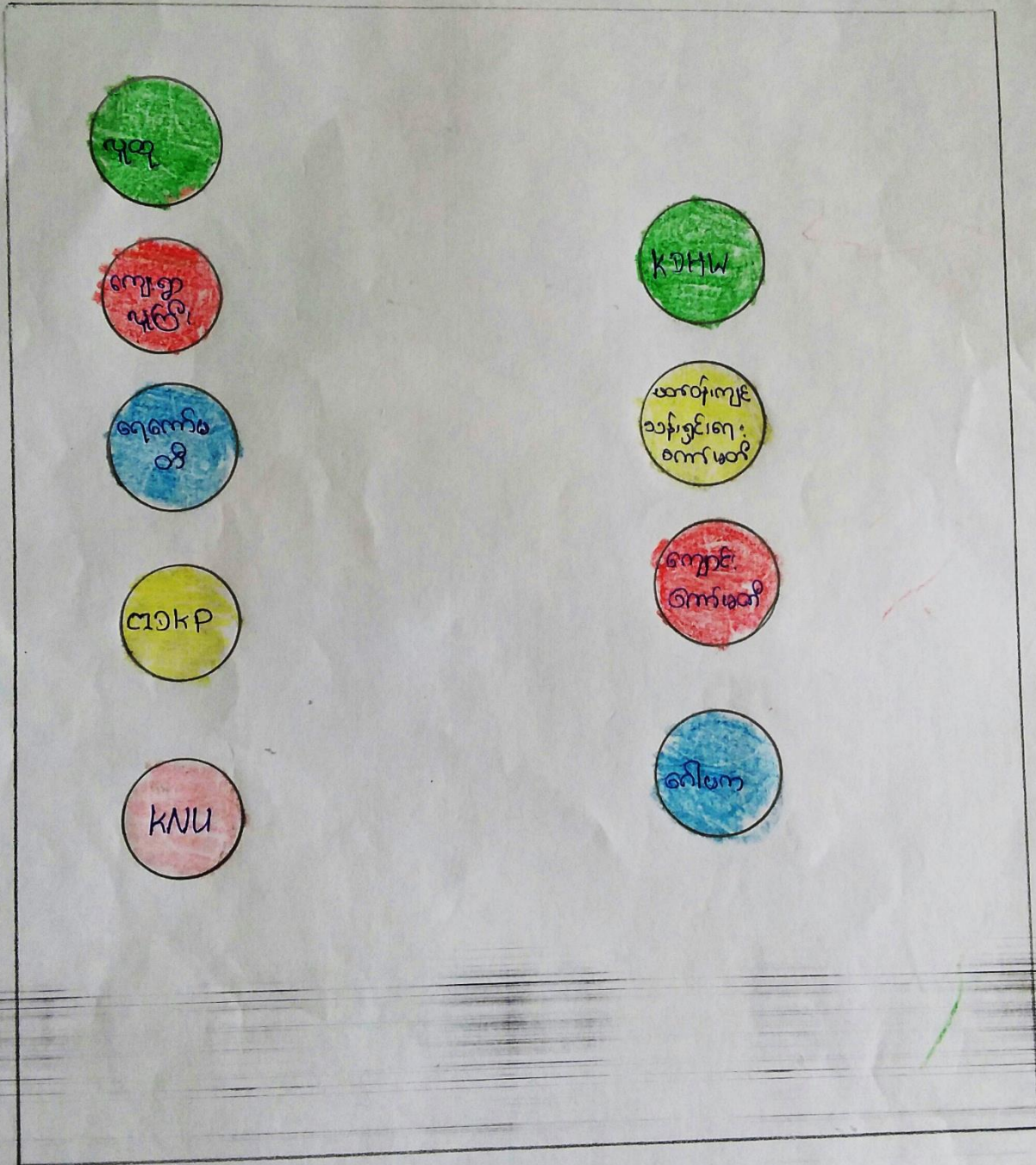

အဖွဲ့အစည်း ချိတ်ဆက်မှု ပုံစံဆန်းစစ်ချက်နှင့် အဖွဲ့အစည်း

ကျေးဇူး သတိပေး

ဒုတိယ အစည်း

ကျေးဇူးအတွင်း ဖွဲ့စည်းထားသော အဖွဲ့အစည်း (၅) ခုရှိပြီး ဖြစ်ပေတွင် (၃) ခုရှိပါသည်။

ကျေးဇူးအတွင်း ဖွဲ့စည်းထားသော အဖွဲ့အစည်းများမှာ ကျေးဇူးအဖွဲ့၊ ကျေးဇူးအဖွဲ့၊
 ဂေါ်ပတိ၊ ရေကန်မတီ၊ ကျောင်းကန်မတီနှင့် ယာဝဏ်ကျောင်း၊ ရှင်းရေကန်မတီ
 တို့ဖြစ်ပြီး ဖြစ်ပေတွင် KTHW၊ KNU နှင့် CTOK P တို့ဖြစ်သည်။

ကျေးဇူးအတွင်း ချိတ်ဆက်မှုအား ကောင်းစွာ ဆောင်ရွက်ရန်အတွက် ကျေးဇူးအဖွဲ့အစည်း၊
 ဂေါ်ပတိနှင့် ရေကန်မတီ အဖွဲ့တို့ ဖြစ်ပြီး ယာဝဏ်ကျောင်း၊ ရှင်းရေကန်မတီနှင့်
 ကျောင်းကန်မတီ အဖွဲ့တို့၏ နည်းပညာ ချိတ်ဆက်မှု ဖြစ်သည်။

ဖြစ်ပေအဖွဲ့အစည်း ချိတ်ဆက်မှုအဖွဲ့အစည်းများမှာ KTHW နှင့် KNU
 တို့ ဖြစ်ပြီး ကျန် CTOK P အဖွဲ့နှင့် ယာဝဏ်ကျောင်း၊ ချိတ်ဆက်မှု ဖြစ်သည်။

ကျေးဇူးအဖွဲ့အစည်းတို့သည် အားသာချက်၊ ဘာသာရေး၊ ဆိုင်ရာကိစ္စများနှင့် ပြုလုပ်
 လျှင် ဝင်ရောက် ဆောင်ရွက်ပေးကြသည်။

၇။ ကော်မတီဝင်များရွေးချယ်ခြင်းနှင့် ကျေးရွာဖွံ့ဖြိုးရေးအစီအစဉ် ဆောင်ရွက်မှုမှတ်တမ်း



၈။ ကျေးရွာအချက်အလက်များ(PC 1)

ပုံစံ - ၈ - ၁ ကျေးရွာအခြေခံအချက်အလက်များ (Form PC 1)

လမ်းညွှန်ချက်၊ ကျေးရွာတစ်ရွာသို့ ပထမဆုံးမိတ်ဆက်ခရီးသွားရောက်သောအခါ လူထုစည်းရုံးရေးမှူးသည် ကျေးရွာခေါင်းဆောင်များအားကျေးရွာအချက်အလက်များကိုမေတ္တာရပ်ခံ၍တောင်းခံရသည်။ ဤအချက်အလက်များကိုစီမံကိန်းမိတ်ဆက်အစည်းဝေးမတိုင်မီတောင်းခံရမည်။ စီမံကိန်းမိတ်ဆက်အစည်းဝေးတွင် လူထုစည်းရုံးရေးမှူးသည် ဤအချက်အလက်များအား စစ်ဆေးပြီး မှန်ကန်အောင်ပြုလုပ်ရမည်။ ပြီးနောက်တွင် လူထုစည်းရုံးရေးမှူးမှ သတင်းအချက်အလက်ထဲသို့ Tablets မှ တဆင့် ဖြည့်သွင်းရမည်။

ကျေးရွာခေါင်းဆောင် အမည် ဦးဒီလာ	ကျေးရွာခေါင်းဆောင်၏ ဖုန်းနံပါတ် ၂	လူထုစည်းရုံးရေးမှူး၏အမည် အေးအေးဖြူအေး
ပြည်နယ်/တိုင်းဒေသကြီး ကရင်	မြို့နယ် မြိုင်ကျွဲ	ကျေးရွာအုပ်စု အေးရွာ
		ကျေးရွာ တစ်ဝိုက်

က။ လူဦးရေ

လူမျိုးစု	အိမ်ထောင်စုအရေအတွက်	ကိုးကွယ်သည့်ဘာသာ	အိမ်ထောင်စုအရေအတွက်
လူမျိုးစု (၁) ခက်ကရင်	32	ဘာသာ(၁) ဗုဒ္ဓ	32
လူမျိုးစု (၂) -----		ဘာသာ(၂) -----	
လူမျိုးစု (၃) -----		ဘာသာ(၃) -----	
လူမျိုးစုရော -----		ဘာသာရော -----	
အခြား			
	အရေအတွက်		
မသန်စွမ်းသူများ	1		
သက်ကြီးရွယ်အိုများ (၆၅ နှစ် နှင့် အထက်)	5		
စင်ဘေးရှောင်	—		

	အမျိုးသား(အရေအတွက်)	အမျိုးသမီး(အရေအတွက်)	စုစုပေါင်းအရေအတွက်
လူဦးရေ	78	90	168
လူမျိုးစု (၁)-----			
လူမျိုးစု (၂)-----			
လူမျိုးစု (၃)-----			
အခြား			
အိမ်ထောင်ဦးစီး	28	4	32

(ခ)အခြေခံအဆောက်အအုံ အသုံးအဆောင်များ -

စာသင်ကျောင်း	အမှတ် ခြံစိုပါ	ကျန်းမာရေး	အမှတ် စင်ပါ	ဘာသာရေးအဆောက် အအုံများ	အမှတ် ခြံစိုပါ
အထက်တန်းကျောင်း	<input type="checkbox"/>	ဆေးရုံ	<input type="checkbox"/>	ဝေတီ	<input checked="" type="checkbox"/>
အလယ်တန်းကျောင်း	<input type="checkbox"/>	ကျန်းမာရေးဌာန	<input type="checkbox"/>	ဘုန်းကြီးကျောင်း	<input type="checkbox"/>
မူလတန်းကျောင်း	<input checked="" type="checkbox"/>	ကျန်းမာရေးဌာနခွဲ	<input type="checkbox"/>	ဟိန္ဒူဘုရားကျောင်း	<input type="checkbox"/>
မူကြိုကျောင်း	<input type="checkbox"/>	ဆေးပေးခန်း	<input type="checkbox"/>	ခရစ်ယာန်ကျောင်း	<input type="checkbox"/>
အခြား	<input type="checkbox"/>	အခြား	<input type="checkbox"/>	ဗလီ	<input type="checkbox"/>
				အခြား	<input type="checkbox"/>
မှတ်ချက် ကျယ်ထူကျယ်ပင်		မှတ်ချက် -		မှတ်ချက်	

(ဂ) ကျွမ်းကျင်သူများမှတ်တမ်း (ကျေးရွာတွင်နေထိုင်သော သို့မဟုတ် တခြားရွာမှလာရောက်သောကျွမ်းကျင်သူများ

(၁) စာသင်ကျောင်း			(၂) ကျန်းမာရေး			(၃) လက်မှုပညာ	
အမျိုးအမည်	ရွာတွင်နေထိုင်သူ	အခြားရွာမှလာသူ		ရွာတွင်နေထိုင်သူ	အခြားရွာမှလာသူ		ရွာနေ
မူလတန်းပြဆရာ/မ	<input type="checkbox"/>	<input checked="" type="checkbox"/>	ဆရာဝန်	<input type="checkbox"/>	<input type="checkbox"/>	လက်သမား	<input type="checkbox"/>
အထက်တန်းပြဆရာ/မ	<input type="checkbox"/>	<input type="checkbox"/>	လက်ထောက်ကျန်းမာရေးပျိုး	<input type="checkbox"/>	<input type="checkbox"/>	ပန်းရံ	<input type="checkbox"/>
အလယ်တန်းပြဆရာ/မ	<input type="checkbox"/>	<input type="checkbox"/>	အပျိုးသိမ်းကျန်းမာရေးဆရာမ	<input type="checkbox"/>	<input type="checkbox"/>	လျှပ်စစ်ကျွမ်းကျင်ပီးသမား	<input type="checkbox"/>
မူကြိုဆရာ/မ	<input type="checkbox"/>	<input type="checkbox"/>	သားဖွားဆရာမ	<input type="checkbox"/>	<input type="checkbox"/>	ရေပိုက်သွယ်သူ	<input checked="" type="checkbox"/>
အခြား	<input type="checkbox"/>	<input type="checkbox"/>	ပြည်သူ့ကျန်းမာရေးလုပ်သား	<input type="checkbox"/>	<input type="checkbox"/>	ဝက်ပြင်ဆရာ	<input type="checkbox"/>
မှတ်ချက်	မှတ်ချက်			မှတ်ချက်			

(ဃ) ကျေးရွာသို့ ရောက်ရှိနိုင်သည့်လမ်းအခြေအနေ / ကျေးရွာတစ်ရွာသည် ၎င်း၏ကျေးရွာအုပ်စုနှင့် ဆက်သွယ်ထားသောလမ်းအခြေအနေ (အောက်ပါတို့ကိုစိုင်းပါ)

ကျောက်ကြမ်းလမ်း ကတ္တရာလမ်း ကွန်ကရစ်လမ်း မော်တော်ဆိုင်ကယ်လမ်း
 ကျောက်ခင်းလမ်း မြေသွားလမ်း လူသွားလမ်း အခြား _____

(င) ကျေးရွာဖွံ့ဖြိုးမှုစီမံချက်

ပိုင်းပါ

(၁) လူထုပဟိုပြုစီမံကိန်းမစတင်မှီ ဤကျေးရွာတွင်ကျေးရွာဖွံ့ဖြိုးမှု

ရှိပါသည်/မရှိပါ/မသိပါ

စီမံချက်ရှိခဲ့ပါသလား?

(၂) ရှိခဲ့ပါလျှင် ဤစီမံချက်ကို မည်သည့် ခုနှစ်တွင်ပြင်ဆင်ခဲ့ပါသနည်း?

နှစ်-----/မသိပါ

(၃) ဤစီမံချက်ကို မြို့နယ်မှအတည်ပြုခဲ့ပါသလား?

ပြုခဲ့ပါသည်/မပြုခဲ့ပါ /မသိပါ

(စ) ခရီးအကွာအဝေး:

(၁) ဤကျေးရွာ၏ပဟိုမှ၎င်းကျေးရွာအုပ်စု၏ပဟိုအထိခရီးပိုင်မည်မျှကွာဝေးသနည်း? ပိုင်---3---/မသိပါ

(၂) ဤကျေးရွာမှ ၎င်းကျေးရွာအုပ်စုပဟိုအထိသွားလာရာတွင်ကြာမြင့်သည့်အချိန်၊

ခြောက်သွေ့ရာသီတွင်ကြာချိန်---1:00---ထော်လာရီ/မော်တော်ဆိုင်ကယ်/ခြေလျင်/လား/မော်တော်ဘုတ်/
အခြား:-----

မိုးရာသီတွင်ကြာချိန်---1:15---ထော်လာရီ/မော်တော်ဆိုင်ကယ်/ခြေလျင်/လား/မော်တော်ဘုတ်/
အခြား:-----

(ဆ) ပတ်ဝန်းကျင်ဆိုင်ရာသဘာဝဘေးအန္တရာယ်

ဤကျေးရွာတွင်ကြေးခြင်းကဲ့သို့ သဘာဝဘေးအန္တရာယ်ကျရောက်မှုခြင်း ရှိပါသလား။

မရှိပါ

ရှိပါသည်

ရှိလျှင်ဖော်ပြပါ---1996 ခုနှစ်မှစ၍---၂၀၁၆ ခုနှစ်အထိ

(ဇ) ကျေးရွာတွင် ဖွဲ့စည်းထားသော အဖွဲ့အစည်းများ

လူထုပဟိုပြုစီမံကိန်းမတိုင်မီ ဤကျေးရွာတွင် ကျေးရွာဖွံ့ဖြိုးရေးအတွက် အစိုးရ(သို့)ရွာသားများကိုယ်တိုင်(သို့) စီမံကိန်းတစ်ခု၊ ဖွဲ့စည်းထားသည့် အဖွဲ့အစည်းများရှိပါသလား။

(၁) ---CICAP-----

(၂) -----

(ဈ) အထွေထွေအုပ်ချုပ်ရေး ဦးစီးဌာန (GAD) မှ မှတ်တမ်းတင်ထားခြင်း

ဤကျေးရွာသည် အထွေထွေအုပ်ချုပ်ရေး ဦးစီးဌာန (GAD) မှ မှတ်တမ်းတင်ထားမှု ရှိပါသလား။

မရှိပါ

ရှိပါသည်

ကျေးရွာခေါင်းဆောင်

အမည် ဦး ဒီဂျေ

လက်မှတ် ဒ်

နေ့စွဲ 7.6.2019

လူထုစည်းရုံးရေးမှူး

အမည် ဒေါ်အေးဖြူစန်း

လက်မှတ် [Signature]

နေ့စွဲ 7.6.2019

၉။ စီမံကိန်းစက်ဝန်းအချိန်ဇယား(PC 2)

ပုံစံ - ၈-၂ - စီမံကိန်းစက်ဝန်းအချိန်ဇယား (PC 2)

လမ်းညွှန်ချက်၊ သက်ဆိုင်ရာလူထုစည်းရုံးရေးမှူး/လက်ထောက်နည်းပညာမှူးများမှ ကျေးရွာအုပ်စုအတွက်ဤပုံစံကိုဖြည့်သွင်းရမည်။		စီမံကိန်းစက်ဝန်းအဆင့်တစ်ခုစီပြီးစီးတိုင်းကျေးရွာနှင့် ကျေးရွာအုပ်စု	
စည်းရုံးရေးမှူး/လက်ထောက်နည်းပညာရေးမှူးဝန်ထမ်း အမည် - အေးကျွန်းမြတ်ဗောဓိ			
နေ့စွဲ ၇.၇.၂၀၁၇	စက်ဝန်းအားအမှတ်ခြိပ်ပါ <input type="checkbox"/> စက်ဝန်း(၁) <input checked="" type="checkbox"/> စက်ဝန်း(၂) <input type="checkbox"/> စက်ဝန်း(၃) <input type="checkbox"/> စက်ဝန်း (၄)		
ပြည်နယ်/တိုင်း ကရင်	မြို့နယ် ကျွန်းဘွဲ့	ကျေးရွာအုပ်စု အေးလော	ကျေးရွာ တစ်ထီး(တို့ရွာ)

စီမံကိန်းဆောင်ရွက်မှုအဆင့်များ	နေ့စွဲ		အစည်းအဝေးတွင်တက်ရောက်သူအရေအတွက်					
	စတင်သည့်နေ့	ပြီးဆုံးသည့်နေ့	အမျိုးသားအရေအတွက်	အမျိုးသမီးအရေအတွက်	အိမ်ထောင်စုအရေအတွက်	လူမျိုးစုတက်ရောက်သူအရေအတွက်နှင့် လူမျိုးစုအမည်	အိမ်ထောင်စုပေါင်း	အိမ်ထောင်စု %
၁။ ကျေးရွာစီမံကိန်း မိတ်ဆက်အစည်းအဝေး	၇.၆.၂၀၁၇	၇.၆.၂၀၁၇	၁၀	၁၀	၂၀	၂၀ ကော့ကုတ်	၃၂	၆၂.၅၀%
၂။ ကျေးရွာဖွံ့ဖြိုးရေး စီမံချက်ရေးဆွဲခြင်းအစည်းအဝေး	၇.၆.၂၀၁၇	၇.၆.၂၀၁၇	၁၀	၁၀	၂၀	၂၀ ကော့ကုတ်	၃၂	၆၂.၅၀%
၃။ ကျေးရွာအုပ်စုလုပ်ငန်းဆုံးဖြတ်ချက်ချသည့်အစည်းအဝေး	၂၅.၆.၂၀၁၇	၂၅.၆.၂၀၁၇	၆	၆	၁၂	၁၂ ကော့ကုတ်		
၄။ မြို့နယ်အဆင့်စီမံကိန်းရေးဆွဲရေးနှင့်အကောင်အထောင်အညီဖော်ပြရေးကော်မတီ၏			မလို	မလို	မလို	မလို		

အစည်းအဝေး မှတ်တမ်း

ကျေးရွာအစည်း - သဒ္ဓါ၊ ထ
ကျေးရွာအုပ်စု - ဓောဇာ

ရက်စွဲ - 7.6.2019
နေရာ - ရွာလူကြီးအိမ်

အစည်းအဝေး ဖြုတ်ပယ်ခြင်း၊ ကြော်ငြာရေး၊ ပါ ဥပဒေကြမ်းအစည်း အဝေး

အေးအေးအေးအေးနှင့် ဆုံးဖြတ်ချက်

အေးအေးအေးအေးနှင့် ဆုံးဖြတ်ချက်များအစည်းအဝေး တက်ရောက်လာသော ရွာသူရွာသား များကို
(မှတ် - ၂၂) ကောက်ယူခဲ့ပါသည်။ ရွာလူကြီး များနှင့် အဖွဲ့အစည်းများ၊ ပြောကြား ပြီး စိမ်းကိန်းနှင့်
ယာဘဝတစ်ခုခု ရည်ရွယ်ချက် များကို ဖြေလည် ဤ မှတ်တမ်းပါသည်။ ငါတို့ထမ်းများနှင့် အစည်း
ရုံးနှင့် ရှေ့တို့ကို ဖော်ပြပါသည်။

ဆက်လက်ပြီး ငါတို့ထမ်းများနှင့် နှစ်ပတ်စာအုပ်တွင် တက်တက်ကြွကြွ ပါဝင်
ပူးပေါင်းလုပ်ဆောင်ရန် တွန်း ခံပါသည်။ ရွာလူကြီး များနှင့် အဖွဲ့အစည်းများ၊ ပြောကြား ပြီး နှစ်ပတ်စာအုပ်
တွင် လုပ်ဆောင်မည့် လုပ်ငန်းများကို အေးအေးအေးအေးနှင့် နှစ်ပတ်စာအုပ် စိမ်းကိန်းလုပ်ငန်း ခွဲလုပ်ပါ
များစွာ ရွာရွာ ဆက်လက်။ ရွာရွာ ဆက်တိုက် ဆိုလာဖို့ တွင် ခံသည်တို့ကို အများစုက တွေ့
အေးအေးအေးအေး ကတည်းက ခံပါသည်။ ငါတို့ထမ်းများနှင့် သဒ္ဓါ၊ ထတွင် ပါဝင်သော ကော်မတီအဖွဲ့တွင်
များကို ဖြေလည်ခြင်း၊ မရှိမေးဖြုတ်ပြီး ရွာသူရွာသားများက ပြောလေ့ရှိခြင်း၊ မရှိကြောင်း ပြောကြား ခံ
ပါသည်။ PRA Tool နှင့် ဖတ်သော ရှိလျှင် မေးဖြုတ်ပြီး ပြောလေ့ရှိခြင်း ဖြစ်သော်လည်း ခံသည်ကို ဖြေဆင်
ခဲ့ပါသည်။

ဒီရုံးချုပ်ကနေ ဖြင့် ယနေ့ ဖြုတ်ပယ်ခြင်း ပရောဘာအစည်းအဝေး တွင် တက်
ရောက်လာသော ရွာသူရွာသား နှစ်ပတ်စာ ရွာလူကြီး များက ဆုံးဖြတ်ချက်အစည်းနှင့် ကျေးဇူးတင်
ဆက်ပြောကြားပြီး အစည်းအဝေး ကော်မတီအဖွဲ့အစည်း ဖြစ်သော်လည်း ခံပါသည်။

