



ပြည်ထောင်စုမြန်မာနိုင်ငံတော်အစိုးရ  
 ကျေးလက်ဒေသဖွံ့ဖြိုးတိုးတက်ရေးဦးစီးဌာန

National Community Driven Development Project  
 လူထုဗဟိုပြုစီမံကိန်း၊ လှိုင်းဘွဲ့မြို့နယ်

ကျေးရွာဖွံ့ဖြိုးရေးအစီအစဉ်



စောလောကျေးရွာအုပ်စု  
 ကြီးလောဖလိုးကျေးရွာ



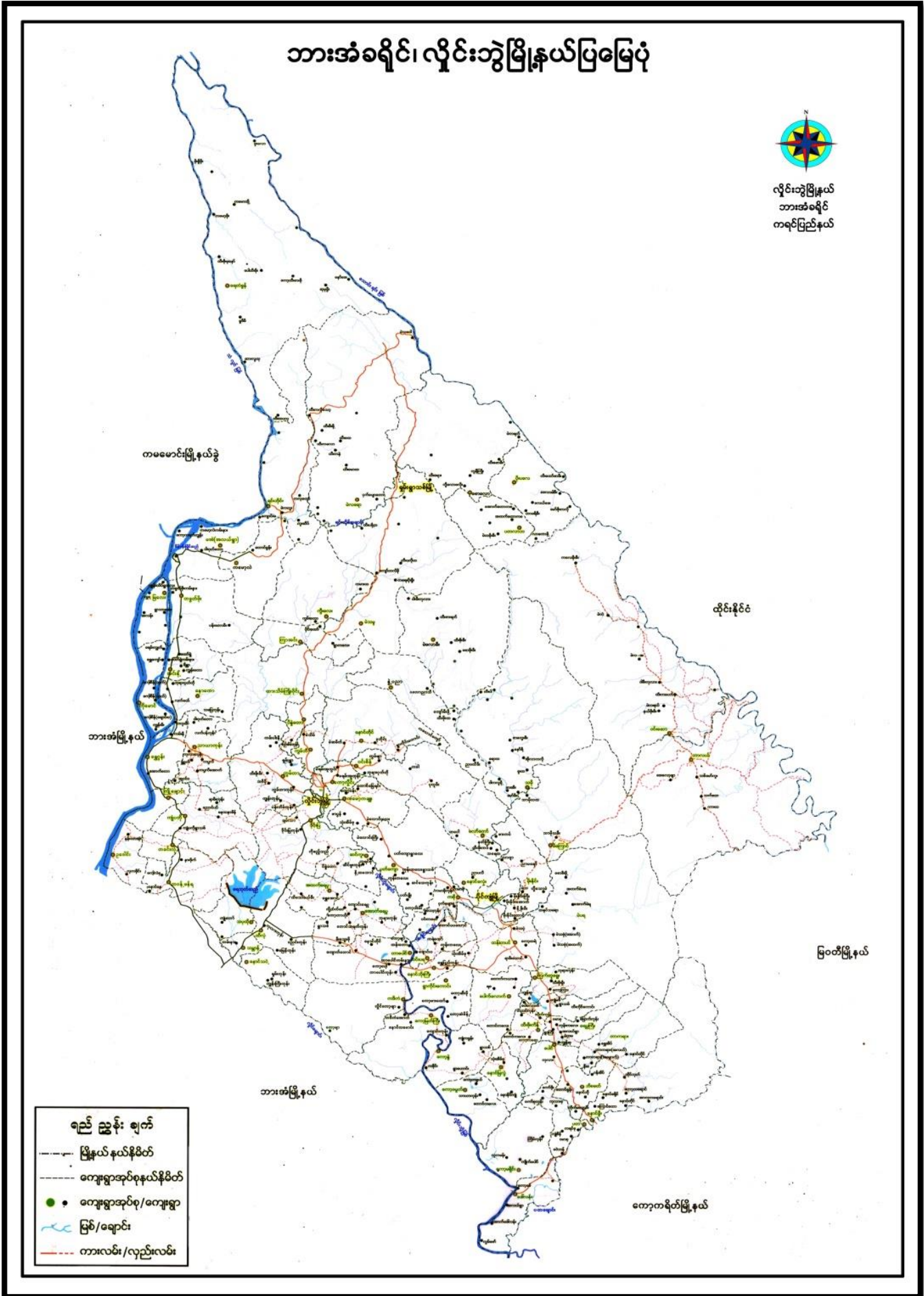

## မာတိကာ

<u>စဉ်</u>	<u>အကြောင်းအရာ</u>	<u>စာမျက်နှာ</u>
၁။	လှိုင်းဘွဲ့မြို့နယ်အခြေပြမြေပုံ .....	၁
၂။	ကျေးရွာမြေပုံ (တည်နေရာ) .....	၂
၃။	အုပ်စုတွင်ပါဝင်သော ကျေးရွာများစာရင်း .....	၃
၄။	ကျေးရွာအခြေခံအချက်အလက်များ (ကျေးရွာသမိုင်းကြောင်း) .....	၄
၅။	လူထုပူးပေါင်းပါဝင်သော လူမှုဆန်းစစ်ခြင်းနှင့် အကဲဖြတ်ခြင်း လုပ်ငန်းစဉ် (PSA/PRA) အကျဉ်းချုပ်ဇယား .....	၅
၆။	ကျေးရွာဖွံ့ဖြိုးရေးအစီအစဉ်အတွက်အသုံးပြုခဲ့သော PRA tools တစ်ခုချင်းစီအတွက် သုံးသတ်ချက်များ	
	၁။ ကျေးရွာလူမှုရေးနှင့်အရင်းအမြစ်ပြမြေပုံ (Social Map) .....	၆-၇
	၂။ ရာသီခွင်ပြပြကွဲဒီဇိုင်း (Seasonal Cleander) .....	၈-၉
	၃။ ဥစ္စာနေကြွယ်ဝမှုပြဇယား (Wealth Ranking) .....	၁၀-၁၁
	၄။ ကျား၊မ ပင့်ကူအိမ်သုံးသပ်ခြင်း (Cob Web) .....	၁၂-၁၃
	၅။ အရင်းအမြစ်အသုံးချမှုပုံစံပြဇယား (Asset Mapping) .....	၁၄-၁၆
	၆။ အဖွဲ့အစည်းချိတ်ဆက်မှုပြဇယား (Veen Diagram).....	၁၇-၁၉
၇။	ကော်မတီဝင်များရွေးချယ်ခြင်းနှင့် ကျေးရွာဖွံ့ဖြိုးရေးအစီအစဉ် ဆောင်ရွက်မှုမှတ်တမ်း .....	၂၀-၂၁
၈။	ကျေးရွာအချက်အလက်များ (PC 1) .....	၂၂-၂၅
၉။	စီမံကိန်းစက်ဝန်းအချိန်ဇယား (PC 2) .....	၂၆
၁၀။	ကျေးရွာဖွံ့ဖြိုးရေးဦးစားပေးအစီအစဉ် (PC 3) .....	၂၇-၂၈
၁၁။	အစည်းဝေးမှတ်တမ်းများ .....	၂၉
၁၂။	ကဏ္ဍအလိုက်ဦးစားပေးဖွံ့ဖြိုးရေးလုပ်ငန်းစဉ်များ .....	၃၀

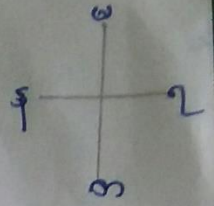

စောလောဒုဗျာဒေယျ တည်နေရာ

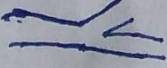

- ဒေသအခြေအနေအထား
- □ - ကျေးရွာ
  -  - တောင်တန်း
  -  - လမ်း

## ၃။ အုပ်စုတွင်ပါဝင်သော ကျေးရွာများစာရင်း

၁။ ထီးဘောခီး

၂။ ကွီးလောဖလို

၃။ သဝီးထ(ထီးစက)

၄။ မဲကရက်

၅။ ကနီးကြီး

ကျေးရွာသမိုင်းကြောင်း

ကျေးရွာ - ကွီးလော်ဖရီး

အုပ်စု - စောဇော

ကွီးလော်ဖရီးကျေးရွာသည် ပုဂံခေတ် ဘောဒွင်စံစီမံ (၁၀၀)ကျော်တွင် စတင်တည်ထောင်ထားသော ရွာဖြစ်ပါသည်။ ရွာတစ်ခု ကာမတွင် အိမ် ၃၊ ၄၊ ၅ အိမ်သာ ခြံပြီး နှစ်တွေကြာလာသောအခါ လူတွေများလာပြီး အိမ်တွေထဲများလာပါသည်။ သို့သော် ပုဂံခေတ်ဘောဒွင် ၂၀ ကျော်လောက်တွင် ကြီးမားသော ဖန်ခတ်တိုက် ခိုက်မှုများ ဖြစ်ပွားလာပြီး အချို့တွင် ရွာမှာမနေရဲ၍ ထိုင်၊ ငြိမ်းချိတ်၊ ထွက်ပြေး ကမ်းရှောင်ပြီး အချို့ တွင် စောတောင်နုကထဲ ပုဂံ၊ အောင်၊ နေရာပါသည်။

ထို့ကြောင့်၊ အောက်ဖိုင်းတွင် နိုင်ငံရေး၊ ပဋိပက္ခများ တစ်ပြည်၊ ပျောက်ရှင်၊ လာ ပြီး ထွက်ပြေး တိမ်းရှောင်ထားသော မိသားစုများ ဖြစ်လည်နေထိုင်ပါသည်။ ကွီးလော်ဖရီး ရွာသူ၊ သားများသည် အဘဏ္ဍေး ခမ်းကြောင်း၊ အတွက်တောင်ယာလုပ်ငန်း၊ လယ်လုပ်ငန်း နှင့် ကွမ်းပင်တက် လုပ်ငန်း စသည်တို့ ဖြစ်သည်။ ကွီးလော်ဖရီးရွာသည် "အုတ်ရွာ" နှင့် "ရွာအိမ်" နှင့် "ဝါအုတ်" တို့ ဆက်သွယ်သောလမ်းမကြီးကြား ဖြစ်ပေကာ ခေါ်ဝေါ်အကျော်တွင် တည်ရှိပါသည်။

မြေအုတ် - စောဒီလယ်

## ၅။ လူထုပူးပေါင်းပါဝင်သော လူမှုဆန်းစစ်ခြင်းနှင့် အကဲဖြတ်ခြင်းလုပ်ငန်းစဉ် အကျဉ်းချုပ်ဇယား

စဉ်	အသုံးပြုခဲ့သော PRA tools များ	ဦးတည်အုပ်စုများ	အစည်းအဝေး		အဓိကဆွေးနွေးချက်များ
			ကျား	မ	
၁	ကျေးရွာအရင်းအမြစ်ပြမြေပုံ (Social Map)	ရပ်မိရပ်ဖ၊ ကော်မတီဝင်များ၊ ကျေးရွာလူထုများအားလုံး။	၂၁	၂၆	အခြေခံအဆောက်အအုံ၊ ဦးများလမ်းပန်းဆက်သွယ်ရေးအခြေအနေ၊ လယ်ယာမြေများ၊ ကျေးရွာရှိသဘာဝအရင်းအမြစ်များ။
၂	ရာသီခွင်ပြပြကွဲဒီဇိုင်း (Seasonal Cleander)	ကော်မတီဝင်များ၊ အမျိုးသား/အမျိုးသမီး၊ ဆင်းရဲနွမ်းပါးသူများ။	၂၁	၂၆	စိုက်ပျိုးရေး၊ ရိတ်သိမ်းကာလ (တောင်ယာ၊ လယ်ယာ)၊ စီးပွားရေး၊ ဝင်ငွေရရှိမှု၊ ပွဲတော်ချိန်၊ ရာသီဥတု၊ ကျန်းမာရေးဆိုင်ရာ ရေရရှိမှု။
၃	ဥစ္စာနေကြွယ်ဝမှုပြဇယား (Wealth Ranking)	ချမ်းသာအလယ်အလတ်၊ နွမ်းပါးစသော အုပ်စုများ	၂၁	၂၆	ကျေးရွာလူမှုစီးပွားရေး အခြေအနေကို ခွဲခြားသတ်မှတ်နိုင်ရေးအတွက် အခြေခံစံနှုန်းများ သတ်မှတ်ရန် လူထုအားလုံး သဘောတူသတ်မှတ်ခြင်း။
၄	ကျား၊ မ ပင့်ကူအိမ်သုံးသပ်ခြင်း (Cob Web)	ကျေးရွာရှိ အမျိုးသားနှင့် အမျိုးသမီး များ	၂၁	၂၆	အမျိုးသားနှင့် အမျိုးသမီးများ တန်းတူအခွင့်အရေးရရှိမှုနှင့် မရရှိသည့် အကြောင်း အရင်းများကို ဖော်ထုတ်ဆွေးနွေးခြင်း။
၅	အရင်းအမြစ်အသုံးချမှုပုံစံပြဇယား (Asset Mapping)	ကျေးရွာလူထုအားလုံး။	၂၁	၂၆	ကျေးရွာရှိ သဘာဝအရင်းအမြစ်များနှင့် လူမှုဆိုင်ရာအရင်း အမြစ်များအား မည်သူက အသုံးပြုပြီး မည်သူက ထိန်းချုပ်ထားရှိခြင်း။
၆	အဖွဲ့အစည်းချိတ်ဆက်မှုပြဇယား (Veen Diagram)	ကျေးရွာအုပ်ချုပ်ရေးအဖွဲ့၊ ကျေးရွာဖွံ့ဖြိုးရေးလုပ်ဆောင်နေသည့် အဖွဲ့ကျေးရွာလူထု	၂၁	၂၆	ကျေးရွာအတွင်းရှိ အဖွဲ့အစည်းများနှင့် မည်သို့သော လုပ်ငန်းများအတွက် မည်သည့်အဖွဲ့များနှင့် ချိတ်ဆက်လုပ်ကိုင်ဆောင်ရွက်မှုရှိခြင်း။
၇	ကျေးရွာအခြေခံအချက်အလက် (PC 1)	အမျိုးသား၊ အမျိုးသမီးနှင့် ကျေးရွာလူထုအားလုံး	၂၁	၂၆	အိမ်ခြေ၊ လူဦးရေ၊ လူမျိုး၊ ဘာသာစသော ကျေးရွာ အခြေခံအချက်အလက်များ ဖော်ထုတ်ခြင်း။
၈	အခက်အခဲများ၊ မျှော်မှန်းချက်များ၊ ကျေးရွာဖွံ့ဖြိုးရေးဦးစားပေးလုပ်ငန်းများဖော်ထုတ်ခြင်း။ (PC 3)	အမျိုးသား၊ အမျိုးသမီးနှင့် ကျေးရွာလူထုအားလုံး	၂၁	၂၆	ကျေးရွာတွင်းရင်ဆိုင်နေရသော အခက်အခဲများ၊ ကျေးရွာလူထု၏ မျှော်မှန်းချက်များ၊ ကျေးရွာဖွံ့ဖြိုးရေးအတွက် ဦးစားပေးလုပ်ငန်းများဖော်ထုတ်နိုင်ရန်။





ယခုရေးဆွဲထားသောလှပျဉ်းအင်းအဖြစ်ပြုပြင်ဆင်ကျေးရွာကြီးစော်ယုန်ကျေးရွာရှိ  
 အခြေခံအဆောက်အအုံများအားလုံး ပြုပြင်ဆင်  
 ကျေးရွာတွင်အဓိကအသက်မွေးဝမ်းကြောင်းလုပ်ငန်းဖြစ်သောယဇ်လုပ်ငန်းနှင့်  
 ကောင်ယာလုပ်ငန်းတို့ဖြစ်ပြီး တစ်ပိုင်တစ်ရှင်လုပ်ကိုင်ကြသည်။  
 ရွာသူများသည် လူ့ဘာသာနှင့်ရေညှိယာန်အာသာဒွန်များရှိပါသည်။  
 သီးခြားနေထိုင်သော အုပ်စုမရှိပါ။ အားလုံး အတူတကွချစ်ချစ်ဆင်နေထိုင်ကြပါသည်။  
 ကျေးရွာတွင်ဆပ်ဖ်ဖြင့်ဆင်ရာလျှင်အပ်သောအဆောက်အအုံများမှာ ဗြာဟ္မဗိုဇ်၊  
 ကျောင်း၊ နှင့်ရွာချင်း၊ ဆက်လမ်းတို့ဖြစ်ပြီး အသစ်ဆောက်လုပ်ရာလျှင်အပ်သောအဆောက်  
 အအုံမှာလမ်း၊ ဖိတ်တို့ဖြစ်ပါသည်။

၂။ ရာသီခွင်ပြပြကွဒိန်(Seasonal Cleander)

ဟန်တိုင်းပြပြကွဒိန်

အရာအမျိုးအစား	အောက်	အောက်	အောက်	အောက်	အောက်	အောက်	အောက်	အောက်	အောက်	အောက်	အောက်	အောက်
ရာသီခွင်												
ပင်ပန်းပျက်စီးမှု						-	-			-	-	-
ဝင်ရောက်မှု	၀၀၀	၀၀၀	၀၀၀	၀၀	၀၀၀	၀၀၀	၀၀၀	၀၀၀	၀၀၀	၀	၀	၀
လုပ်ငန်းအားလပ်ရက်												
လက်ပန်းဆွဲပေးခြင်း	-	-	-	-	-	-	-	-	-	-	-	-

ရာဘီခွင်ဖြူပေး၊ ဆန်း၊ ခပ်ချက်နှင့် ဆွေးနွေးချက်

ကျေးဇူး ကျီးယောဖာရိ:

ဒုတိယ - စောဇော

ယခုရေးဆွဲထားရာဘီခွင်ဖြူပေးတွင် ရာဘီညှို့၊ ဒိုက်ဖျိုးရေး၊ ထိငွေ၊ လမ်း၊ မနိ၊ ဆက်သွယ်ရေးနှင့် ယုပရန်၊ အာယုဗျေနှင့် ဝေဇာရီတို့ဖြစ်သည်။

ကျေးဇူးတွင် အဓိကဒိုက်ဖျိုးထားသည့် ခြံဖွဲ့ပေးပါး ဖြစ်ပြီး ကျန်ကျေး၊ မုန်ညှို့၊ ဆုမ်း၊ ဆလပ်သည်တို့တွင် ရာဘီအလျှောက် ဒိုက်ဖျိုး ဖြစ်ပါသည်။

ဖော်စာလင်၊ ပွင့်၊ နတ်တော်လတို့တွင် ထိငွေများ ပြီး ကျန်ပေးများတွင်လဲ အနည်း၊ ယင်ထိငွေ ရရှိ ဖြစ်ပါသည်။ အကယ်ကြောင့် ဆိုအော်သဘာဝ ပေါက်သီး ခြံများ လိုက်လံရှာဖွေပြီး ရောင်းချ ဖြစ်သည်။

ဒါ့ရာဘီတွင် အယုပများ၍ ပွင့်ပင်ရာဘီတွင် ဝက်နိ၊ အာ၊ နို့ကင်အထည် ဖော်ဆောင်ရွက် သင့်သည်။

၃။ ဥစ္စာရေးကြွယ်ဝမှုပြယော: (Wealth Ranking)

— ဥစ္စာရေးကြွယ်ဝမှုပြယော: —

အုပ်စု - အောဏော ကျေးရွာ - ကြီးစောဖရို

အဆင့်	သတ်မှတ်ချက်	အိမ်ထောင်စု အရေအတွက်	ရာခိုင်နှုန်း
အဆင့်မြင့်ဆုံးအုပ်စု	ဆိုင်ကယ်၊ သစ်အိမ်၊ နွား၊ ကျွဲ၊ လယ်	၂၀	၂၅%
အလယ်အလတ် အုပ်စု	သစ်အိမ်၊ နွား၊ ကျွဲ	၂၂	၂၇%
အဆင့်မမြင့်ဆုံး အုပ်စု	ဂါးအိမ်၊ ဆိတ်၊ ဝါကျ၊ ကြက်	၃၈	၄၈%

ဥက္ကဋ္ဌကြွယ်ဝမှု ဇယား ဆိုင်း၊ စစ်ချက်နှင့် ဆွေးနွေးချက်

ကျေးဇူး - ကြီးလောဖလျိုး

အုပ်စု - စောလော

ကြီးလောဖလျိုး ရွာသည် အိမ်ထောင်စု (၈၀) ခုရှိပါသည်။ ဥက္ကဋ္ဌ ပိုင်ဆိုင်မှုအဆင့်ကို အဆင့် (၁) မြေလှော်ဘောအုပ်စု၊ အဆင့် (၂) အဆင့်အတင့်မြေလှော်ဘောအုပ်စု၊ အဆင့် (၃) အဆင့် မမြေလှော်ဘောအုပ်စု၊ အဆင့် (၃) ဆင့်ဖြင့် ခွဲခြား၊ ဝတ် ပြုထားပါသည်။

ကြီးလောဖလျိုး ရွာသည် မမြေလှော်ဘော အုပ်စုအဖွဲ့အစည်း ဖြစ်ပြီး၊ အိမ်ထောင်စုမှာ (၃၈) ခုရှိပြီး၊ အဆင့်အတင့်မြေလှော်ဘောအုပ်စု အိမ်ထောင်စုမှာ (၂၂) ခုနှင့် မြေလှော်ဘော အုပ်စု အိမ်ထောင်စုမှာ (၃၀) ခုရှိပါသည်။

မြေလှော်ဘောအုပ်စုနှင့် အဆင့်အတင့်မြေလှော်ဘောအုပ်စုတို့ စီမံကိန်းလုပ်ငန်းတွင် ပါဝင် ဖာအောင်အစုအဝေး၊ တက်ချိုင်းခြင်း၊ ပါဝင် ဆုံးဖြတ် ခွင့်ပေးခြင်း၊ စီမံကိန်း လုပ်ငန်း နှင့်တွင် ပါဝင်ခြင်း စသည်တို့ ပြုလုပ်ပေးသင့်သည်။ ထိုအဖွဲ့ ပြုလုပ်ပေးခြင်းအားဖြင့် စွမ်းဆောင်ရည် တိုးတက် ဖာဖြင့် ဝင်ရောက်တိုး လာနိုင်ပါသည်။

အမျိုးအား၊ အမျိုးအဖိုး၊ ပင့်ကူအိမ်ဘုံ၊ သပ်ခြင်း

ကျေးဇူး - ကျီးလက်ဖက်

အပယ် - စောလော

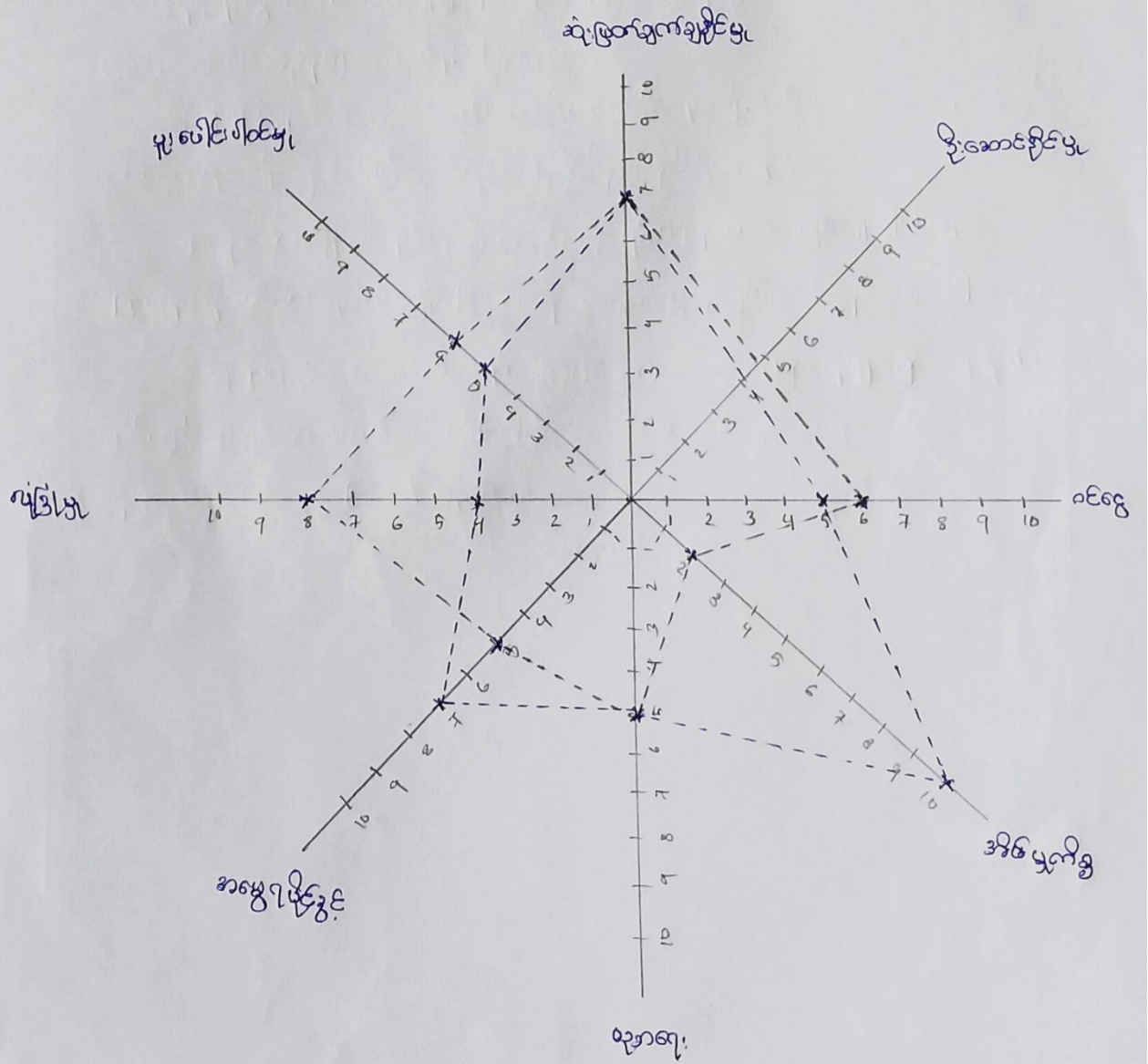

ပင်လူ့အိမ်ထဲမှတစ်ဆင့် ပျံ၊ ခေါင်း၊ ပါဝင် ပျံ၊ နံ့ခြံ၊ များ၊ ဝင်ငွေ စသည်တို့တွင် အမျိုးသားများ၊  
ကနဦးများ၊ ပြီး၊ အိမ်ထဲမှတစ်ဆင့် အမျိုးသမီး၊ များ၊ ကနဦးများပါသည်။

ထိုအမျိုးသားများကွာခြားခြင်းအကြောင်း မှာ စေ့ဆဲ၊ တစ်၊ များ၊ ဘာသာတရားနှင့်ချီ၊ ရာ  
အဆင့်ကလာကရအမျိုးသမီး၊ များ၊ ခွဲခြားသောပွတ်ခြင်း၊ အမျိုးသမီး၊ များ၊ အစုဖြင့် မိမိကိုယ်ကို  
ပံ့ပိုးပေးမှုကင်းမဲ့လာပြီး အမျိုးသားများ၏ လွတ်၊ ဖျိ၊ ပျံကို ခံရခြင်း စသည်တို့ကြောင့်ဖြစ်  
သည်။

အမျိုးသားများနှင့်အမျိုးသမီးများ ကွာခြားချက်မှာ အိမ်ထောင်ရေး၊ တက်လာရန်  
အမျိုးသမီးများအား အခွင့်အရေးပေးခြင်း၊ လက်တွဲစေခြင်း၊ စသည်တို့၊ မြေယာပေးဆွဲ  
သည်။

ထို့ကြောင့် စိမ့်ကိန်း၊ လုပ်ငန်း၊ အကောင်အထည်ဖော်ဆောင်ရွက်ရာတွင် အမျိုး  
သမီးများ၏ အကြံချက်နှင့် ဆုံးဖြတ်ချက်များ၊ အရေးထားပြီး ပါဝင်လာစေရန် ဆောင်ရွက်  
သင့်သည်။



၅။ အရင်းအမြစ်အသုံးချမှုပုံစံပြဇယား (Asset Mapping)

အိမ်ထောင်စုအဖွဲ့အစည်း	အမျိုးသား	အမျိုးသမီး	အိမ်ထောင်စုအဖွဲ့အစည်း
	♂	♀	♀
	အသင်ကျောင်း	ယောကျ်ား	အိမ်ထောင်စု
	ပရိတ်ရက်		စာတန်း
	မြင်ယုံတွင်		အနုပညာ
			အလုပ်အကိုင်
			ကောင်တန်း
			ပစ်မှတ်

ဒီအိမ်ထောင်စုအဖွဲ့အစည်း - အိမ်ထောင်စု  
 ၅.၆.၂၀၂၄

အရင်းအမြစ်သုံးစွဲမှုပြဇယား

ကျေးဇူး-ကြီးလတ်ဖက်

၇၂၆-၈၈၈၈

♂	♀	♂+♀
ပရိင် ရက်	ဖက်ကန်	စာသင်ကျောင်း
ကွမ်းပင်တက်		ဆေးပေးခန်း
ခြင်လုံးကွင်း		တံတား
		ဘဏ်
		သွားကျောင်း
		တောင်တန်း
		လမ်းဖျက်

အမျိုးသား များသည် ပလိပ်၊ ရက်၊ ကွမ်း၊ ဖင်တက်၊ ခြင်္သေ့၊ လုံး၊ ကွင်း၊ စသည်တို့တွင် သုံးစွဲပြီး

အမျိုးသမီး များက ရက်၊ ကန်၊ တစ်ခုတည်း၊ ကိုဘာသုံးစွဲသည်။

အမျိုးသား များသည် အသစ်ကြောင်း၊ ပုဂံ၊ ရက်၊ ခြင်္သေ့၊ လုံး၊ ကွင်းတို့တွင် ထိန်းချုပ်ပြီး

အမျိုးသမီး များက ရက်၊ ကန်၊ ကိုထိန်းချုပ်သည်။

အမျိုးသမီး များသည် အမျိုးသား များကို သိမ်းချုပ်သုံးစွဲခြင်းတို့သည် ဖိစီးမှုကို ဖယ်လှစ်မှု၊ မရှိခြင်း၊ အတွေ့အကြုံများပါခြင်း၊ အမျိုးသား များကို ဖိစီးမှုအားကိုးခြင်း၊ တစ်တူ အဖွင့်အရေး၊ မရရှိခြင်း စသည်တို့ ဖြစ်သည်။

ထို့ကြောင့် အမျိုးသား များ အဖွင့် အမျိုးသမီးများကို လက်ထွန်းမှုခြင်း၊ ပေးသွင်းမှု ပြုစုခြင်း အဖွင့် တစ်တူ အဖွင့် အရေး များ ရရှိခြင်းသည်။

၆။ အဖွဲ့အစည်းချိတ်ဆက်မှုပြဇယား (Venn Diagram)

အဖွဲ့အစည်းချိတ်ဆက်မှုပြဇယား

ကျေးဇူး - ဣန္ဒိယာမပျံ

၇ ဇူလိုင် - ၅.၆.၂၀၁၉

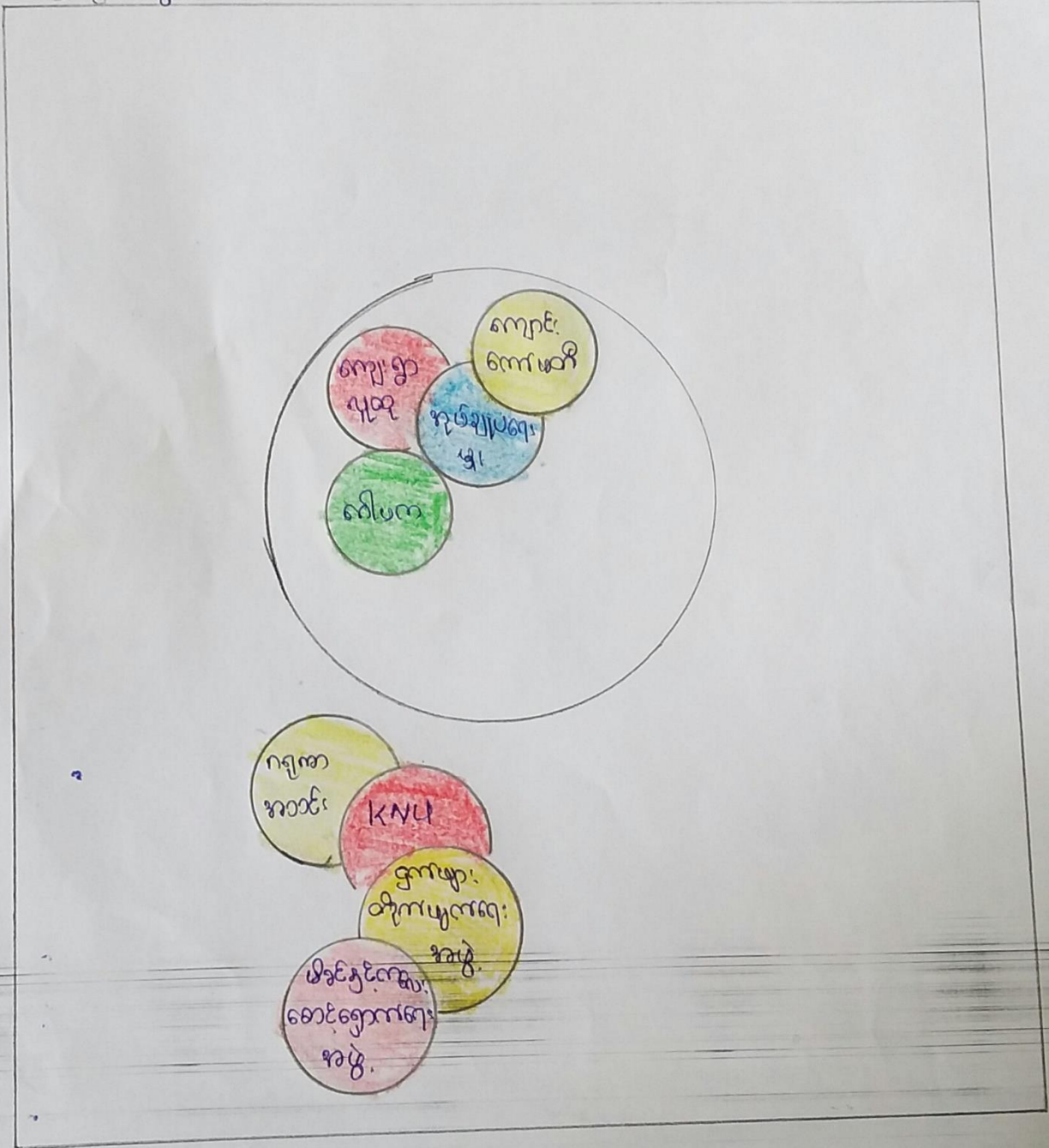

အဖွဲ့-အစည်း ချိတ်ဆက် မူဝါဒ မှတ်

ကျေးဇူး - ကျွဲစောယဇ်၊

၇က်ခွဲ 5.6.2019

ကျေးဇူး  
ယုတ်

ကျောင်း  
ကော်မတီ

KNU

ရွာများတွင်  
ဖွဲ့စည်း  
အဖွဲ့

ဖိနှိပ်ငြိမ်းစား  
ဆောင်ရွက်ရေး  
အဖွဲ့

ဂေါ်ပက

ဂရုစိုက်  
အဖွဲ့

အဖွဲ့အစည်း  
ဖွဲ့

ကျေးရွာအတွင်း ခြံဖွဲ့စဉ်းထားသော အဖွဲ့အစည်း (၄) ခုရှိပြီး၊ ပြင်ပတွင် အဖွဲ့အစည်း (၄) ခု ရှိပါသည်။

ကျေးရွာအတွင်း ခြံဖွဲ့စဉ်းထားသော အဖွဲ့အစည်းများမှာ ကျေးရွာပုထိုး၊ အပင်ချယ်ရေးနှင့် ဂေါ်ပက အဖွဲ့နှင့် ကျောင်းကော်မတီတို့ အဖွဲ့ဖြစ်ပြီး ပြင်ပတွင် ငှက်ဖျားတိုက်ဖျက်ရေးအဖွဲ့၊ ဖိခင်နှင့် ကလေးဆောင်ရွာကော်ရေးအသင်း၊ ဂရုဏာအသင်းနှင့် KNU အဖွဲ့တို့ဖြစ်သည်။

ကျေးရွာအတွင်း ချိတ်ဆက်မှုများကောင်းသော အဖွဲ့အစည်းများမှာ အပင်ချယ်ရေးနှင့် ဂေါ်ပက အဖွဲ့တို့ဖြစ်ပြီး ကျောင်းကော်မတီ အဖွဲ့၊ ကလည်း၊ ဒုတိယ ချိတ်ဆက်မှု ဖြစ်သည်။

ပြင်ပ၌ အများဆုံး ချိတ်ဆက်မှုကောင်းသော အဖွဲ့အစည်းများမှာ ငှက်ဖျားတိုက်ဖျက်ရေး အဖွဲ့နှင့် ဂရုဏာ အသင်းတို့ဖြစ်ပြီး ကျန်ဖိခင်နှင့် ကလေးဆောင်ရွာကော်ရေး အဖွဲ့နှင့် KNU အဖွဲ့တို့နှင့် လည်း အသီးသီး ချိတ်ဆက်မှု ပျက်ရှိသည်။

ကျေးရွာတွင် မှာ ဘာရေး ကူညီမှုအသင်းများထားရှိရန် လိုအပ်ပါသည်။

၇။ ကော်မတီဝင်များရွေးချယ်ခြင်းနှင့် ကျေးရွာဖွံ့ဖြိုးရေးအစီအစဉ် ဆောင်ရွက်မှုမှတ်တမ်း



ကျွဲ၊ ဟောဖျိုး၊ ကျေးရွာပိတ်ဝန်ခွဲမှုအဖွဲ့ဝင်များ

စဉ်	အမည်	ရာထူး/တာဝန်	ဖုန်းနံပါတ်
၁။	စောထွန်း	ကျေးရွာစေတနာ့ဝန်ထမ်း	
၂။	အောင်မုချေ	ကျေးရွာစေတနာ့ဝန်ထမ်း	
၃။	စောဒီလယ်	စီမံကိန်း၊ ထောက်ပံ့ရေးဌာန	
၄။	အောင်ပျဉ်	စီမံကိန်း၊ ထောက်ပံ့ရေးဌာန	
၅။	စောကမ္ဘာဒါ	ပတ်ဝန်းကျင်ရေးရာဌာန	
၆။	ဒေါ်မအေးအောင်	ပတ်ဝန်းကျင်ရေးရာဌာန	
၇။	ဦးကျော်လား	လည်ပတ်ထိန်းသိမ်းရေး	
၈။	အောင်မုချေ	လည်ပတ်ထိန်းသိမ်းရေး	
၉။	အောင်ကြည်မိုး	ကျေးရွာစာရင်းကိုင်	
၁၀။	ဒေါ်မအေး	အစိုးရအဖွဲ့၊ ကြီးကြပ်ရေး	
၁၁။	ဦးကတုံး	အထွေထွေအဖွဲ့ဝင်၊ ကြီးကြပ်ရေး	



**၈။ ကျေးရွာအချက်အလက်များ(PC 1)**

ပုံစံ - ၈ - ၁ ကျေးရွာအခြေခံအချက်အလက်များ (Form PC 1)

လမ်းညွှန်ချက်၊ ကျေးရွာတစ်ရွာသို့ ပထမဆုံးမိတ်ဆက်ခရီးသွားရောက်သောအခါ လူထုစည်းရုံးရေးမှူးသည် ကျေးရွာခေါင်းဆောင်များအားကျေးရွာအချက်အလက်များကိုမေတ္တာရပ်ခံ၍တောင်းခံရသည်။ ဤအချက်အလက်များကိုစီမံကိန်းမိတ်ဆက်အစည်းဝေးပတ်ပတ်တောင်းခံရသည်။ စီမံကိန်းမိတ်ဆက်အစည်းဝေးတွင် လူထုစည်းရုံးရေးမှူးသည် ဤအချက်အလက်များအား စစ်ဆေးပြီး ဖုန်းကန်အောင်ပြုလုပ်ရမည်၊ ပြီးနောက်တွင် လူထုစည်းရုံးရေးမှူးမှ သတင်းအချက်အလက်ထဲသို့ Tablets မှ တဆင့် ဖြည့်သွင်းရမည်။

ကျေးရွာခေါင်းဆောင် အမည် <b>ဦးကျော်စွယ်</b>	ကျေးရွာခေါင်းဆောင်၏ ဖုန်းနံပါတ် —	လူထုစည်းရုံးရေးမှူး၏အမည် <b>ခေမာထူးမြတ်ဇော်</b>
ပြည်နယ်၊တိုင်းဒေသကြီး <b>ကရင်</b>	မြို့နယ် <b>ကျွန်းကျွန်း</b>	ကျေးရွာအုပ်စု <b>ခေမာ</b>
		ကျေးရွာ <b>ကျွန်းကျွန်း</b>

ကား လူဦးရေ

လူမျိုးစု	အိမ်ထောင်စုအရေအတွက်	ကိုးကွယ်သည့်ဘာသာ	အိမ်ထောင်စုအရေအတွက်
လူမျိုးစု (၁) <b>ခေမာကျွန်း</b>	<b>၈၀</b>	ဘာသာ(၁) <b>ဗုဒ္ဓ</b>	<b>၅၀</b>
လူမျိုးစု (၂) -----		ဘာသာ(၂) <b>ခေမာကျွန်း</b>	<b>၃၀</b>
လူမျိုးစု (၃) -----		ဘာသာ(၃) -----	
လူမျိုးစုရော -----		ဘာသာရော -----	
အခြား			
	အရေအတွက်		
ပသန်စွမ်းသူများ	<b>၂</b>		
သက်ကြီးရွယ်အိုများ (၆၅ နှစ် နှင့် အထက်)	<b>၂၅</b>		
စင်ဘေးရှောင်	<b>—</b>		

	အမျိုးသား(အရေအတွက်)	အမျိုးသမီး(အရေအတွက်)	စုစုပေါင်းအရေအတွက်
လူဦးရေ	၁၆၇	၁၇၈	၃၄၅
လူမျိုးစု (၁)-----			
လူမျိုးစု (၂)-----			
လူမျိုးစု (၃)-----			
အခြား			
အိမ်ထောင်ဦးစီး	၇၅	၇	၈၂

(၁)အခြေခံအဆောက်အအုံ အသုံးအဆောင်များ -

စာသင်ကျောင်း	အမှတ် ခြံစံပါ	ကျန်းမာရေး	အမှတ် စံပါ	ဘာသာရေးအဆောက် အအုံများ	အမှတ် ခြံစံပါ
အထက်တန်းကျောင်း	<input type="checkbox"/>	ဆေးရုံ	<input type="checkbox"/>	စေတီ	<input type="checkbox"/>
အလယ်တန်းကျောင်း	<input type="checkbox"/>	ကျန်းမာရေးဌာန	<input type="checkbox"/>	ဘုန်းကြီးကျောင်း	<input type="checkbox"/>
မူလတန်းကျောင်း	<input checked="" type="checkbox"/>	ကျန်းမာရေးဌာနခွဲ	<input type="checkbox"/>	ဟိန္ဒူဘုရားကျောင်း	<input type="checkbox"/>
မူကြိုကျောင်း	<input type="checkbox"/>	ဆေးပေးခန်း	<input checked="" type="checkbox"/>	ရေစိမ့်ယာန်ကျောင်း	<input checked="" type="checkbox"/>
အခြား	<input type="checkbox"/>	အခြား	<input type="checkbox"/>	ဗလီ	<input type="checkbox"/>
				အခြား	<input type="checkbox"/>
မှတ်ချက်		မှတ်ချက်		မှတ်ချက်	

(ဂ) ကျွမ်းကျင်သူများမှတ်တမ်း (ကျေးရွာတွင်နေထိုင်သော သို့မဟုတ် တခြားရွာမှလာရောက်သောကျွမ်းကျင်သူများ

(၁) စာသင်ကျောင်း			(၂) ကျန်းမာရေး			(၃) လက်မှုပညာ	
စာ	ရွာတွင်နေထိုင်သူ	အခြားရွာမှလာသူ		ရွာတွင်နေထိုင်သူ	အခြားရွာမှလာသူ		ရွာနေ
မူလတန်းပြဆရာ/မ	<input checked="" type="checkbox"/>	<input checked="" type="checkbox"/>	ဆရာဝန်	<input type="checkbox"/>	<input type="checkbox"/>	လက်သမား	<input type="checkbox"/>
အထက်တန်းပြဆရာ/မ	<input type="checkbox"/>	<input type="checkbox"/>	လက်ထောက်ကျန်းမာရေးပျိုး	<input type="checkbox"/>	<input type="checkbox"/>	ပန်းရံ	<input type="checkbox"/>
အလယ်တန်းပြဆရာ/မ	<input type="checkbox"/>	<input type="checkbox"/>	အမျိုးသမီးကျန်းမာရေးဆရာမ	<input type="checkbox"/>	<input type="checkbox"/>	လျှပ်စစ်ကျွမ်းကျင်၊ မီးသမား	<input type="checkbox"/>
မူကြိုဆရာ/မ	<input type="checkbox"/>	<input type="checkbox"/>	သားဖွားဆရာမ	<input checked="" type="checkbox"/>	<input checked="" type="checkbox"/>	ရေပိုက်သွယ်သူ	<input checked="" type="checkbox"/>
အခြား	<input type="checkbox"/>	<input type="checkbox"/>	ပြည်သူ့ကျန်းမာရေးလုပ်သား	<input type="checkbox"/>	<input type="checkbox"/>	စက်ပြင်ဆရာ	<input type="checkbox"/>
မှတ်ချက်			မှတ်ချက်			မှတ်ချက်	

(ဃ) ကျေးရွာသို့ ရောက်ရှိနိုင်သည့်လမ်းအခြေအနေ / ကျေးရွာတစ်ရွာသည် ၎င်း၏ကျေးရွာအုပ်စုနှင့် ဆက်သွယ်ထားသောလမ်းအခြေအနေ (အောက်ပါတို့ကိုဝိုင်းပါ)

ကျောက်ကြမ်းလမ်း:      ကတ္တရာလမ်း:      ကွန်ကရစ်လမ်း:      မော်တော်ဆိုင်ကယ်လမ်း:   
 ကျောက်ခင်းလမ်း:      မြေသားလမ်း:      လူသွားလမ်း:      အခြား: \_\_\_\_\_

(င) ကျေးရွာဖွံ့ဖြိုးမှုစီမံချက် ဝိုင်းပါ  
 (၁) လူထုဗဟိုပြုစီမံကိန်းမစတင်မှီ ဤကျေးရွာတွင်ကျေးရွာဖွံ့ဖြိုးမှု ရှိပါသည်/မရှိပါ/မသိပါ  
 စီမံချက်ရှိခဲ့ပါသလား?  
 (၂) ရှိခဲ့ပါလျှင် ဤစီမံချက်ကို မည်သည့် ခုနှစ်တွင်ပြင်ဆင်ခဲ့ပါသနည်း?      နှစ်-----/မသိပါ  
 (၃) ဤစီမံချက်ကို မြို့နယ်မှအတည်ပြုခဲ့ပါသလား?      ပြုခဲ့ပါသည်/မပြုခဲ့ပါ/မသိပါ

(၈) ခရီးအကွာအဝေး

(၁) ဤကျေးရွာ၏ပဟိုမှ၎င်းကျေးရွာအုပ်စု၏ပဟိုအထိခရီးမိုင်မည်မျှကွာဝေးသနည်း? မိုင်-----/မသိပါ

(၂) ဤကျေးရွာမှ ၎င်းကျေးရွာအုပ်စုပဟိုအထိသွားလာရာတွင်ကြာမြင့်သည့်အချိန်၊

ခြောက်သွေ့ရာသီတွင်ကြာချိန်-----ထော်လာဂျီ/မော်တော်ဆိုင်ကယ်/ခြေလျင်/လား/မော်တော်ဘုတ်/  
အခြား-----

မိုးရာသီတွင်ကြာချိန်-----ထော်လာဂျီ/မော်တော်ဆိုင်ကယ်/ခြေလျင်/လား/မော်တော်ဘုတ်/  
အခြား-----

(ဆ) ပတ်ဝန်းကျင်ဆိုင်ရာသဘာဝဘေးအန္တရာယ်

ဤကျေးရွာတွင်ကြေးခြင်းကဲ့သို့ သဘာဝဘေးအန္တရာယ်ကျရောက်ဖူးခြင်း ရှိပါသလား။

မရှိပါ  ရှိပါသည် ရှိလျှင်ဖော်ပြပါ-----

(ဇ) ကျေးရွာတွင် ဖွဲ့စည်းထားသော အဖွဲ့အစည်းများ

လူထုပဟိုပြုစီမံကိန်းမတိုင်မီ ဤကျေးရွာတွင် ကျေးရွာဖွံ့ဖြိုးရေးအတွက် အစိုးရ(သို့)ရွာသားများကိုယ်တိုင်(သို့) စီမံကိန်းတစ်ခု  
ဖွဲ့စည်းထားသည့် အဖွဲ့အစည်းများရှိပါသလား။

(၁) ----- မရှိပါ -----

(၂) ----- မရှိပါ -----

(ဈ) အထွေထွေအုပ်ချုပ်ရေး ဦးစီးဌာန (GAD) မှ မှတ်တမ်းတင်ထားခြင်း

ဤကျေးရွာသည် အထွေထွေအုပ်ချုပ်ရေး ဦးစီးဌာန (GAD) မှ မှတ်တမ်းတင်ထားမှု ရှိပါသလား။

မရှိပါ  ရှိပါသည်

ကျေးရွာခေါင်းဆောင်

အမည် ဦးကျော်စွယ်

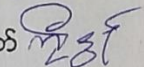
လက်မှတ်  နေ့စွဲ ၅.၆.၂၀၁၇

လူထုစည်းရုံးရေးမှူး

အမည် စောထူးမြတ်ဓာ

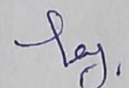
လက်မှတ်  နေ့စွဲ ၅.၆.၂၀၁၇

**၉။ စီမံကိန်းစက်ဝန်းအချိန်ဇယား(PC 2)**

ပုံစံ - ၈ - ဂ - စီမံကိန်းစက်ဝန်းအချိန်ဇယား (PC 2)

လမ်းညွှန်များ	သက်ဆိုင်ရာလူထုစည်းရုံးရေးမှူး/လက်ထောက်နည်းပညာမှူးများမှ	စီမံကိန်းစက်ဝန်းအဆင့်တစ်ခုစီပြီးစီးတိုင်း ကျေးရွာနှင့် ကျေးရွာအုပ်စုအတွက်
တိုက်ရိုက် ခြုံငုံလှမ်းရမည်		
စည်းရုံးရေးမှူး/လမ်းညွှန် အမည် <u>ခေမာသျှုမြိုင်စာပေ</u>		
မန.ရီ <u>၅.၇.၂၀၁၇</u>	စက်ဝန်းအဆင့်အမှတ်ခြိမ်းပါ <input type="checkbox"/> စက်ဝန်း(၁) <input checked="" type="checkbox"/> စက်ဝန်း(၂) <input type="checkbox"/> စက်ဝန်း(၃) <input type="checkbox"/> စက်ဝန်း(၄)	
ပြည်နယ်/တိုင်း <u>ကရင်</u>	မြို့နယ် <u>လွိုင်စွဲ</u>	ကျေးရွာအုပ်စု <u>ခေမာ</u>
	ကျေးရွာ <u>ကျေးရွာအုပ်စု</u>	

စီမံကိန်းဆောင်ရွက်မှုအဆင့်များ	မန.ရီ		အစည်းအဝေးတွင်တက်ရောက်သူအရေအတွက်					
	စတင်သည့် နေ့	ပြီးဆုံး သည့်နေ့	အမျိုးသား အရေအ တွက်	အမျိုးသမီး အရေ အတွက်	အိမ် ထောင်စု အရေအ တွက်	လူမျိုးစုတက်ရောက်သူ အရေအတွက် နှင့် လူမျိုးစုအမည်	အိမ် ထောင် စု ပေါင်း	အိမ် ထောင်စု %
၁။ ကျေးရွာစီမံကိန်း မိတ်ဆက်အစည်းအဝေး	5.6.2017	5.6.2017	၂၁	၂၆	၄၇	၄၇   ၂၈၈၈၇၉	၈၀	၅၈.၇၅%
၂။ ကျေးရွာစုံစမ်းရေး စီမံချက်ရေးဆွဲခြင်းအစည်းအဝေး	၅.၆.၂၀၁၇	၅.၆.၂၀၁၇	၂၁	၂၆	၄၇	၄၇   ၂၈၈၈၇၉	၈၀	၅၈.၇၅%
၃။ ကျေးရွာအုပ်စု လုပ်ငန်းဆုံးဖြတ်ချက်ချသည့် အစည်းအဝေး	25.6.2017	26.6.2017	၇	၆	၁၃	၁၃   ၂၈၈၈၇၉		
၄။ မြို့နယ်အဆင့် စီမံကိန်းရေးဆွဲရေး နှင့် အကောင် အထည်ဖော်ရေးကော်မတီ၏ စီမံကိန်း သုံးသပ်မှု အစည်းအဝေး			မလို	မလို	မလို	မလို		
၅။ မြို့နယ် စီမံကိန်းရေးဆွဲရေး နှင့် အကောင်အထည် ဖော်ရေး ကော်မတီ၏ဆုံးဖြတ်မှုကို ရွာသို့ အသိပေး အကြောင်းကြားသည့် အစည်းအဝေး								
၆။ စီမံကိန်းလုပ်ငန်းစွဲစီမံချက်ရေးဆွဲခြင်း အစည်းအဝေး								
၆.၀၁။ စီမံကိန်းလုပ်ငန်း အကောင်အထည်ဖော် ရေးအစီအစဉ် ရေးဆွဲခြင်း								

ပုံစံ - ၀-၃ ကျေးရွာဖွံ့ဖြိုးရေး ဦးစီးဌာန (Form PC 3)

လမ်းညွှန်ချက်၊ အဆင့်(၃)ကျေးရွာဖွံ့ဖြိုးရေးအစီအစဉ်အောက်တွင် အကျိုးရှိစေရန်အတွက် အထောက်အကူပြု ကော်မတီသည် လူထုစည်းရုံးရေးမှူးအကူအညီဖြင့် ဤပုံစံကိုပြည့်စုံအောင် ဖြည့်သွင်းရမည်။	
လူထုစည်းရုံးရေးမှူး/ဝန်ထမ်း အမည် <b>စောထူးမြတ်ဏ်း</b>	
နေ့စွဲ <b>12.7.2019</b>	ဝက်စန်းအား အမှတ်ခြစ်ပါ (✓) <input type="checkbox"/> ဝက်စန်း(၁) <input type="checkbox"/> စက်ဝက်စန်း(၂) <input type="checkbox"/> ဝက်စန်း(၃) <input type="checkbox"/> ဝက်စန်း(၄) <input type="checkbox"/>
ပြည်နယ်/တိုင်း <b>ကရင်</b>	မြို့နယ် <b>ညိုဥတု</b>
ကျေးရွာအုပ်စု <b>ခေါင်စာ</b>	ကျေးရွာ <b>ကျွန်းစာလှေ</b>

က။ အခက်အခဲအတားအဆီးများအားဆွေးနွေးခြင်း - ယခုလက်ရှိအခြေအနေတွင် ဤကျေးရွာဖွံ့ဖြိုးရေးအစီအစဉ်အောက်တွင် အခက်အခဲအတားအဆီးများသည် မည်သည့်အခြေအနေတွင် (အမျိုးသား/သမီး အနည်းဆုံးအခက်အခဲ ၅ ခုစီဖော်ပြပါ)

အုပ်စုစွဲဆွေးနွေးမှုများမှ တစ်ပြိုင်နက်အခက်အခဲအတားအဆီးများ	
ညာဘက်တွင် မီးဖိုချန်၊ နေရောင်ခြင်း	<input type="checkbox"/> ကျား <input type="checkbox"/> မ <input checked="" type="checkbox"/> ကျား+မ
မိုးရာသီတွင် မကောင်းသော ရေအခြေအနေ	<input checked="" type="checkbox"/> ကျား <input type="checkbox"/> မ <input type="checkbox"/> ကျား+မ
ဧကရာဇ်တွင် ရေများ လုံလောက်မှု မရှိခြင်း	<input type="checkbox"/> ကျား <input checked="" type="checkbox"/> မ <input type="checkbox"/> ကျား+မ
ကျောင်းခြံစည်းရိုး မရှိခြင်း၊ ကျောင်းအဆောက်အအုံ ဝင်ရောက်ဖွဲ့စည်းမှု မရှိခြင်း	<input type="checkbox"/> ကျား <input type="checkbox"/> မ <input checked="" type="checkbox"/> ကျား+မ
ကျောင်းကားလွှဲပြောင်းမှုများ မရှိခြင်း	<input type="checkbox"/> ကျား <input type="checkbox"/> မ <input checked="" type="checkbox"/> ကျား+မ

ခ။ မျှော်မှန်းခြင်း- နောင်လာမည့် ( ၅ ) နှစ် အတွင်း ကျေးရွာဖွံ့ဖြိုးရေး မျှော်မှန်းချက်များအား တင်ပြပါ။

အုပ်စုစွဲဆွေးနွေးမှုများမှ တစ်ပြိုင်နက်အခက်အခဲအတားအဆီးများ	
တစ်ရွာလုံး မီးရောင်ခြင်း	<input type="checkbox"/> ကျား <input type="checkbox"/> မ <input checked="" type="checkbox"/> ကျား+မ
ရွာတွင် လမ်းကောင်းလာစေရန်	<input checked="" type="checkbox"/> ကျား <input type="checkbox"/> မ <input type="checkbox"/> ကျား+မ
ရေများ လုံလောက်မှု ရှိစေရန်	<input type="checkbox"/> ကျား <input checked="" type="checkbox"/> မ <input type="checkbox"/> ကျား+မ
ကျောင်းခြံစည်းရိုး ရှိစေရန်	<input type="checkbox"/> ကျား <input type="checkbox"/> မ <input checked="" type="checkbox"/> ကျား+မ
ကျောင်းကားလွှဲပြောင်းမှု ရှိစေရန်	<input type="checkbox"/> ကျား <input type="checkbox"/> မ <input checked="" type="checkbox"/> ကျား+မ

၈။ လူထုစီမံကိန်း၏ လာမည့် ( ၄ ) နှစ်အတွက် အကျုံးဝင်သော ဦးစားပေး ဖွံ့ဖြိုးတိုးတက်မှု လုပ်ငန်း အစီအစဉ်များအားဖော်ပြပါ။

ဦးစားပေး အဆင့် သတ်မှတ်ချက်	ကျေးရွာအတွက် ဦးစားပေး ဖွံ့ဖြိုးတိုးတက်မှု လုပ်ငန်းစဉ်များ	အဆိုပြုသူ (အမျိုးသားများ/ အမျိုးသမီးများ/ အမျိုးသား+ အမျိုးသမီး)	အခန်းကဏ္ဍ	ခန့်မှန်း ကုန်ကျ စရိတ်	အကျိုးခံစားခွင့်ရှိသူခန့်မှန်းခြေအရေအတွက်		
					ကျား	မ	ပေါင်း
၁	ဆိုဗာဖီးကိုင်း	၈ + ၆					
၂	ရွာတွင် နေထိုင်	၈					
၃	ရေဇာ၊ ရေဖိုက်	၆					
၄	ကျောင်းခြံစည်းရိုး	၈ + ၆					
၅	ကျောင်းအားကစားကွင်း	၈					

၉။ လူထုစီမံကိန်း၏ လာမည့် ( ၄ ) နှစ်အတွက် အကျုံးဝင်သော ဦးစားပေး ဖွံ့ဖြိုးတိုးတက်မှု လုပ်ငန်း အစီအစဉ်များအားဖော်ပြပါ။

အဆင့်	ကျေးရွာအတွက် ဦးစားပေး ဖွံ့ဖြိုးတိုးတက်မှု လုပ်ငန်းစဉ်များ	အဆိုပြုသူ (အမျိုးသားများ/ အမျိုးသမီးများ/ အမျိုးသား+ အမျိုးသမီး)	အခန်းကဏ္ဍ
၁	ချေးငွေ	၈	ဘဏ္ဍာ
၂	ကျောင်း ဘဏ္ဍာ	၆	မဗ္ဗာရ
၃	စိုက်ပျိုးရေး မျှော်စေ	၈	စိုက်ပျိုးရေး
၄			
၅			

ခေါင်းဆောင်၊ ကျေးရွာစီမံကိန်းအထောက်အကူပြုကော်မတီမှအတည်ပြုသည်။

အမည် အောင်လယ် လက်မှတ် လယ် နေ့စွဲ 5.6.2019

အစည်းအဝေးမှတ်တမ်း

ကျေးဇူးအဖွဲ့ - ကျွဲလောဖွဲ့  
ကျေးဇူးအဖွဲ့ - ဇောလော

ရက်စွဲ - 5.6.2019  
ရက် - ကျွဲလောမြို့နယ်

အစည်းအဝေး ဖြစ်ပွားရခြင်း အကြောင်းအရာ - ပါဠိကြိမ်အစည်းအဝေး

ဆွေးနွေးချက်နှင့် ဆုံးဖြတ်ချက်

ရှေးဦးစွာ ၂၀၁၅ ခုနှစ်ကတည်းက များပြားစွာ အစည်းအဝေး တက်ရောက်လာတာ ရှာသူ၊ သား အားလုံး ကို (၂၀ - ၁၁) ကော်ကလေး ခဲ့ပါသည်။ အချို့မှာ များပြားစွာ အဖွဲ့အများ စကားပြောကြားပြီး ဦးစီးကိစ္စ၊ စကား၊ ပထမနှစ်ပြီး ဆုံးသည်တို့နှင့် ပါဝင်သူအားလုံးကို ကျေးဇူးတင် ဖြေကြားခဲ့ပါသည်။ ၂၀၁၅ ခုနှစ်ကတည်းက များပြားစွာ အစည်းအဝေး တက်ရောက်ခဲ့ပါသည်။

ဆက်လက်ပြီး ၂၀၁၅ ခုနှစ်ကတည်းက များပြားစွာ ဦးစီးကိစ္စ၊ စကား၊ ပထမနှစ်ပြီး ဆုံးသည်တို့နှင့် ပါဝင်သူအားလုံးကို ကျေးဇူးတင် ဖြေကြားခဲ့ပါသည်။ အချို့မှာ များပြားစွာ အဖွဲ့အများ စကားပြောကြားပြီး ဦးစီးကိစ္စ၊ စကား၊ ပထမနှစ်ပြီး ဆုံးသည်တို့နှင့် ပါဝင်သူအားလုံးကို ကျေးဇူးတင် ဖြေကြားခဲ့ပါသည်။

ဆက်လက်ပြီး ၂၀၁၅ ခုနှစ်ကတည်းက များပြားစွာ အစည်းအဝေး တက်ရောက်ခဲ့ပါသည်။ အချို့မှာ များပြားစွာ အဖွဲ့အများ စကားပြောကြားပြီး ဦးစီးကိစ္စ၊ စကား၊ ပထမနှစ်ပြီး ဆုံးသည်တို့နှင့် ပါဝင်သူအားလုံးကို ကျေးဇူးတင် ဖြေကြားခဲ့ပါသည်။

နိဂုံးချုပ်အနေဖြင့် ယခုလအထိ အစည်းအဝေး တက်ရောက်ခဲ့ပါသည်။











