



ပြည်ထောင်စုမြန်မာနိုင်ငံတော်အစိုးရ
 စိုက်ပျိုးရေး၊ မွေးမြူရေးနှင့် ဆည်မြောင်းဝန်ကြီးဌာ
 ကျေးလက်ဒေသဖွံ့ဖြိုးတိုးတက်ရေးဦးစီးဌာန

National Community Driven Development Project
 လူထုဗဟိုပြုစီမံကိန်း၊ လှိုင်းဘွဲ့မြို့နယ်

ကျေးရွာဖွံ့ဖြိုးရေးအစီအစဉ်



စောလောကျေးရွာအုပ်စု
 ထီးဘောခီးကျေးရွာ

မာတိကာ

<u>စဉ်</u>	<u>အကြောင်းအရာ</u>	<u>စာမျက်နှာ</u>
၁။	လှိုင်းဘွဲ့မြို့နယ်အခြေပြမြေပုံ	၁
၂။	ကျေးရွာမြေပုံ (တည်နေရာ)	၂
၃။	အုပ်စုတွင်ပါဝင်သော ကျေးရွာများစာရင်း	၃
၄။	ကျေးရွာအခြေခံအချက်အလက်များ (ကျေးရွာသမိုင်းကြောင်း)	၄
၅။	လူထုပူးပေါင်းပါဝင်သော လူမှုဆန်းစစ်ခြင်းနှင့် အကဲဖြတ်ခြင်း လုပ်ငန်းစဉ် (PSA/PRA) အကျဉ်းချုပ်ဇယား	၅
၆။	ကျေးရွာဖွံ့ဖြိုးရေးအစီအစဉ်အတွက်အသုံးပြုခဲ့သော PRA tools တစ်ခုချင်းစီအတွက် သုံးသတ်ချက်များ	
	၁။ ကျေးရွာလူမှုရေးနှင့်အရင်းအမြစ်ပြမြေပုံ (Social Map)	၆-၇
	၂။ ရာသီခွင်ပြပြကွဲဒီဇိုင်း (Seasonal Cleander)	၈-၉
	၃။ ဥစ္စာနေကြွယ်ဝမှုပြဇယား (Wealth Ranking)	၁၀-၁၁
	၄။ ကျား၊မ ပင့်ကူအိမ်သုံးသပ်ခြင်း (Cob Web)	၁၂-၁၃
	၅။ အရင်းအမြစ်အသုံးချမှုပုံစံပြဇယား (Asset Mapping)	၁၄-၁၆
	၆။ အဖွဲ့အစည်းချိတ်ဆက်မှုပြဇယား (Veen Diagram).....	၁၇-၁၉
၇။	ကော်မတီဝင်များရွေးချယ်ခြင်းနှင့် ကျေးရွာဖွံ့ဖြိုးရေးအစီအစဉ် ဆောင်ရွက်မှုမှတ်တမ်း	၂၀-၂၁
၈။	ကျေးရွာအချက်အလက်များ (PC 1)	၂၂-၂၅
၉။	စီမံကိန်းစက်ဝန်းအချိန်ဇယား (PC 2)	၂၆
၁၀။	ကျေးရွာဖွံ့ဖြိုးရေးဦးစားပေးအစီအစဉ် (PC 3)	၂၇-၂၈
၁၁။	အစည်းဝေးမှတ်တမ်းများ	၂၉
၁၂။	ကဏ္ဍအလိုက်ဦးစားပေးဖွံ့ဖြိုးရေးလုပ်ငန်းစဉ်များ	၃၀

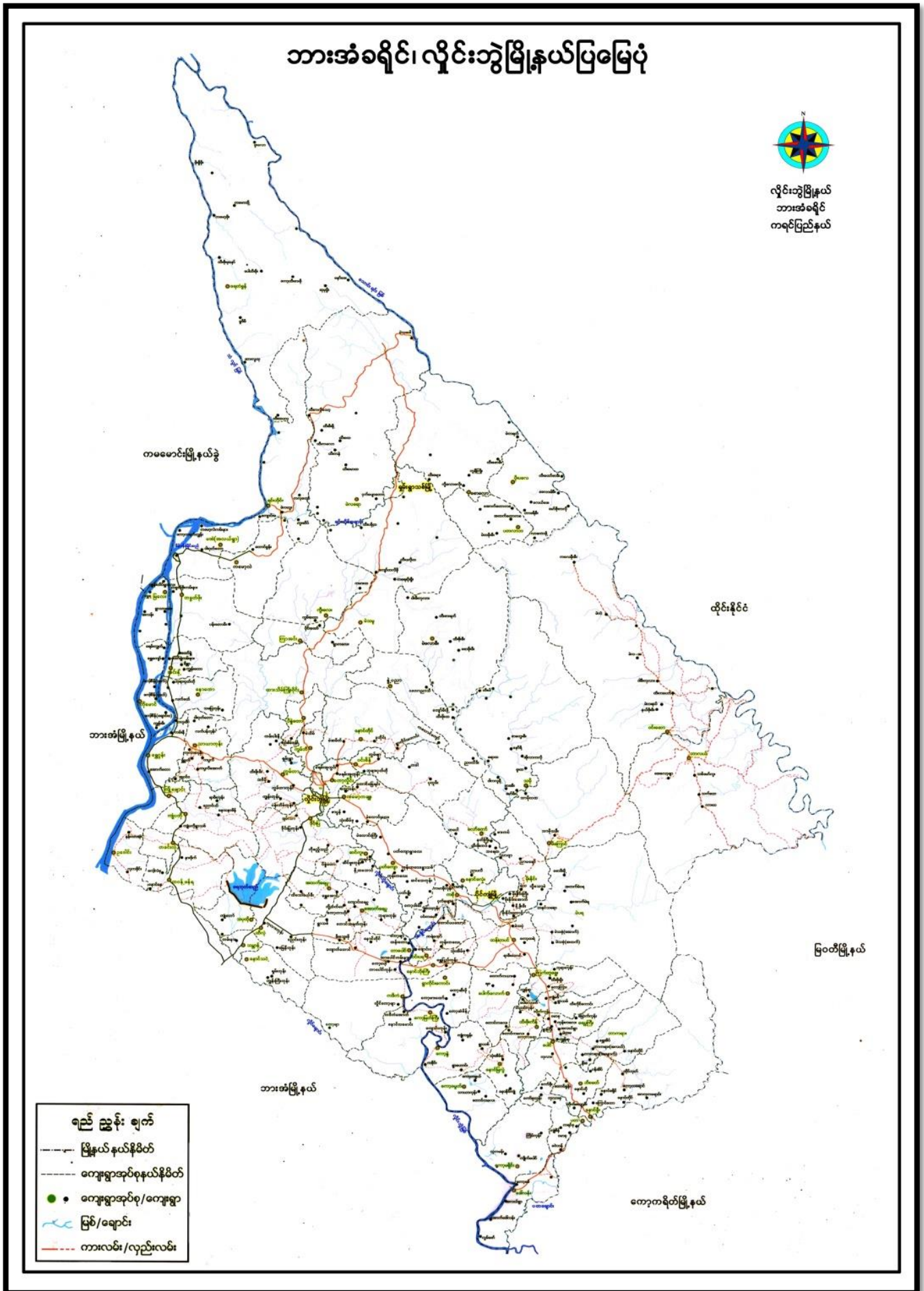

စောလောဒုဗ္ဗင်္ဂ မြေပုံ တည်နေရာ

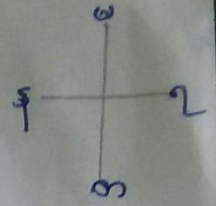

ဒုဗ္ဗင်္ဂ:

- □ - ကျေးရွာ

▲ - တောင်တန်း

— — — လမ်း

၃။ အုပ်စုတွင်ပါဝင်သော ကျေးရွာများစာရင်း

၁။ ထီးဘောခီး

၂။ ကွီးလောဖလို

၃။ မဲကရက်

၄။ သဝီးထ(ထီးစရာ)

၅။ ကနီကြီး

၄။ ကျေးရွာအခြေခံအချက်အလက်များ (ကျေးရွာသမိုင်းကြောင်း)

ကျေးရွာသမိုင်းကြောင်း

ကျေးရွာ - ထီးကောက်

အုပ်စု - ရောဇော

ထီးကောက်ရွာသည် အင်္ဂလိပ်တို့အုပ်ချုပ်သောခေတ်တွင် စတင်တည်ထောင်ထားသော ရွာ ဖြစ်ပါသည်။ ဘိုဇော် 1-NLU ညွှန်တမ်းဖောက်တို့ ပဋိပက္ခဖြစ်ပွားသောအချိန်မှာ ကျေးရွာထိ တွင် မထူဝါဒပါဘဲ ဖြင့် ခြင်္သေ့ဘို အကျိုးထွက်မြေ နေပါသည်။

ဘိုဇော် ခြင်္သေ့ရေ၊ တစ်ဖြည်းဖြည်း တည်ငြိမ်လာသော အခါ တစ်ချို့က ရွာဘို ဖြန့်လာပါသည်။ တစ်ချို့က ဖြန့်မလာမီကတည်းက အနယ်ကြောင် ဘိုဇော် ဖြန့်မလာသော ဝိသားစု များသည် မြန်မာ့ခြင်္သေ့တွင် ပစ်ခတ်မှု များကောင်း ဖျတ်ခံပါဟု ပုဂ္ဂိုလ်ထံပါသည်။ ယခုတွင် ထီးကောက်ရွာသည် အိမ်ထောင်စု (၈) ခုသာရှိပါသည်။ အသက်မွေးဝမ်းကြောင်း အတွက် တောင်ပသာလုပ်ငန်း သာလုပ်ကိုင် ချပါသည်။

ဖုရု - ဦးကျော်ဘိန်း ဖို

၅။ လူထုပူးပေါင်းပါဝင်သော လူမှုဆန်းစစ်ခြင်းနှင့် အကဲဖြတ်ခြင်းလုပ်ငန်းစဉ် အကျဉ်းချုပ်ဇယား

စဉ်	အသုံးပြုခဲ့သော PRA tools များ	ဦးတည်အုပ်စုများ	အစည်းအဝေး		အဓိကဆွေးနွေးချက်များ
			ကျား	မ	
၁	ကျေးရွာအရင်းအမြစ်ပြမြေပုံ (Social Map)	ရပ်မိရပ်ဖ၊ ကော်မတီဝင်များ၊ ကျေးရွာလူထုများအားလုံး။	၅	၅	အခြေခံအဆောက်အအုံ၊ ဦးများလမ်းပန်းဆက်သွယ်ရေးအခြေအနေ၊ လယ်ယာမြေများ၊ ကျေးရွာရှိသဘာဝအရင်းအမြစ်များ။
၂	ရာသီခွင်ပြပြကွဲဒီဇိုင်း (Seasonal Cleander)	ကော်မတီဝင်များ၊ အမျိုးသား/အမျိုးသမီး၊ ဆင်းရဲနွမ်းပါးသူများ။	၅	၅	စိုက်ပျိုး၊ ရိတ်သိမ်းကာလ (တောင်ယာ၊ လယ်ယာ)၊ စီးပွားရေး၊ ဝင်ငွေရရှိမှု၊ ပွဲတော်ချိန်၊ ရာသီဥတု၊ ကျန်းမာရေးဆိုင်ရာ ရေရရှိမှု။
၃	ဥစ္စာနေကြွယ်ဝမှုပြဇယား (Wealth Ranking)	ချမ်းသာ၊ အလယ်အလတ်၊ နွမ်းပါးစသော အုပ်စုများ	၅	၅	ကျေးရွာလူမှုစီးပွားရေး အခြေအနေကို ခြုံခြားသတ်မှတ်နိုင်ရေးအတွက် အခြေခံစံနှုန်းများ သတ်မှတ်ရန် လူထုအားလုံး သဘောတူသတ်မှတ်ခြင်း။
၄	ကျား၊ မ ပင့်ကူအိမ်သုံးသပ်ခြင်း (Cob Web)	ကျေးရွာရှိ အမျိုးသားနှင့် အမျိုးသမီး များ	၅	၅	အမျိုးသားနှင့် အမျိုးသမီးများ တန်းတူအခွင့်အရေးရရှိမှုနှင့် မရရှိသည့် အကြောင်း အရင်းများကို ဖော်ထုတ်ဆွေးနွေးခြင်း။
၅	အရင်းအမြစ်အသုံးချမှုပုံစံပြဇယား (Asset Mapping)	ကျေးရွာလူထုအားလုံး။	၅	၅	ကျေးရွာရှိ သဘာဝအရင်းအမြစ်များနှင့် လူမှုဆိုင်ရာအရင်း အမြစ်များအား မည်သူက အသုံးပြုပြီး မည်သူက ထိန်းချုပ်ထားရှိခြင်း။
၆	အဖွဲ့အစည်းချိတ်ဆက်မှုပြဇယား (Veen Diagram)	ကျေးရွာအုပ်ချုပ်ရေးအဖွဲ့၊ ကျေးရွာဖွံ့ဖြိုးရေးလုပ်ဆောင်နေသည့် အဖွဲ့၊ ကျေးရွာလူထု	၅	၅	ကျေးရွာအတွင်းရှိ အဖွဲ့အစည်းများနှင့် မည်သို့သော လုပ်ငန်းများအတွက် မည်သည့်အဖွဲ့များနှင့် ချိတ်ဆက်လုပ်ကိုင်ဆောင်ရွက်မှုရှိခြင်း။
၇	ကျေးရွာအခြေခံအချက်အလက် (PC 1)	အမျိုးသား၊ အမျိုးသမီးနှင့် ကျေးရွာလူထုအားလုံး	၅	၅	အိမ်ခြေလူဦးရေ၊ လူမျိုး၊ ဘာသာစသော ကျေးရွာ အခြေခံအချက်အလက်များ ဖော်ထုတ်ခြင်း။
၈	အခက်အခဲများ၊ မျှော်မှန်းချက်များ၊ ကျေးရွာဖွံ့ဖြိုးရေးဦးစားပေးလုပ်ငန်းများဖော်ထုတ်ခြင်း။ (PC 3)	အမျိုးသား၊ အမျိုးသမီးနှင့် ကျေးရွာလူထုအားလုံး	၅	၅	ကျေးရွာတွင်းရင်ဆိုင်နေရသော အခက်အခဲများ၊ ကျေးရွာလူထု၏ မျှော်မှန်းချက်များ၊ ကျေးရွာဖွံ့ဖြိုးရေးအတွက် ဦးစားပေးလုပ်ငန်းများ ဖော်ထုတ်နိုင်ရန်။

၆။ ကျေးရွာဖွံ့ဖြိုးရေးအစီအစဉ်အတွက်အသုံးပြုခဲ့သော PRA tools တစ်ခုချင်းစီအတွက် သုံးသတ်ချက်များ

၁။ ကျေးရွာလူမှုရေးနှင့်အရင်းအမြစ်ပြမြေပုံ (Social Map)

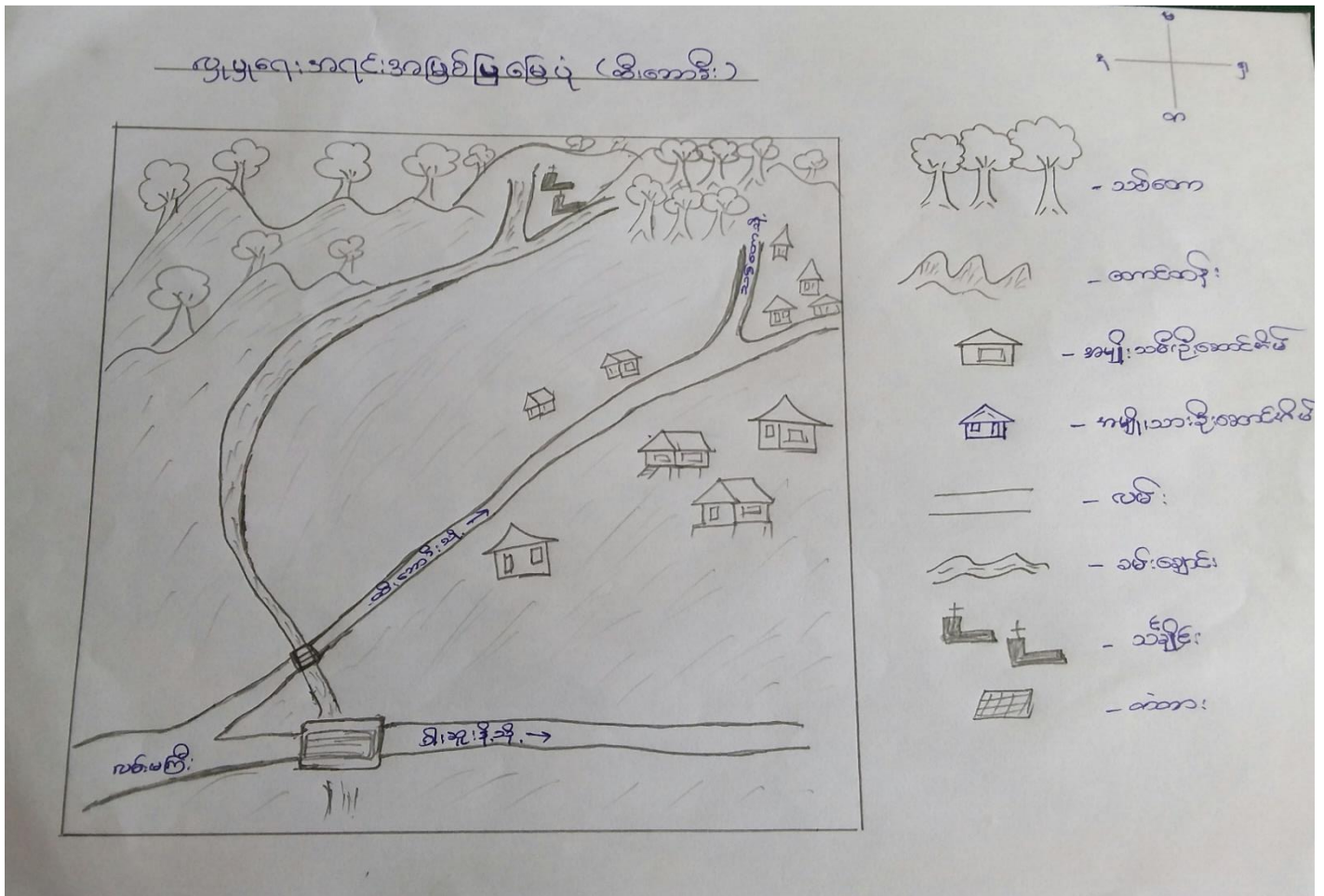

ယခုကျေးရွာအတွင်းရှိ အဖွဲ့အစည်းတို့တွင် ဘီ.ကော့၊ ရွာအဖွဲ့
ခံအဆောက်အအုံအားလုံး ပါရှိသည်။

ကျေးရွာတွင် အဓိက အသက်မွေး ဝမ်းကြောင်း လုပ်ငန်း ဖြစ်သော ကောင်စီ
လုပ်ငန်း သည် တစ်ဖိုင်တစ်ဖိုင် လုပ်ကိုင် ဖြီး မွေးမြူရေး လုပ်ငန်း များအနည်း ယော်
လုပ်ကိုင်သည်။

ရွာသူများ များအားလုံး သည် ဗုဒ္ဓဘာသာကို ကွယ်ကြပြီး သီးခြား ခုထိုင်
သော အုပ်စုမရှိပါ။

ကျေးရွာတွင် ထပ်မံ ဖြစ်ဆင်ရာ လိုအပ်သော အဆောက်အအုံများ မှာ လမ်း၊
ဖြန့်ဖြူး အသစ်ဆောက်လုပ်ရာ လိုအပ်သော အဆောက်အအုံများ မျှဝေချိန်နှင့် ရေခဲ
ဆီလက်ဖက်ရည်၊ တံကား စသည်တို့ ဖြစ်သည်။

၂။ ရာသီခွင်ပြုပြင်မှု (Seasonal Cleander)

ရာသီခွင်ပြုပြင်မှု

ကျွန်း - စောဏာ

ကျေးရွာ - ထီးစော

အမှတ်အသား	၁	၂	၃	၄	၅	၆	၇	၈	၉	၁၀	၁၁	၁၂
ရာသီဥတု												
မျက်နှာပြင်			-	-				-	-	-		
ဝင်ငွေ		-	-		-	-	-		-			
လုပ်ငန်း အားလပ်ရက်												
လက်ပန်းဆက်သွယ်ရေး	-	-	-	-								

ကုသိခွင်ပြုလုပ်ကာ ဆရာ၊ ဆရာမနှင့် ကျွေးမွေးသူများ

ကျေးဇူး - ထိခံစား

အုပ်စု - စေတနာ

ပထမဆုံး ဆွဲထားသော ကုသိခွင်ပြုလုပ်မှုတွင် ကုသိခွင်တို့ကို ဖွဲ့စည်းပေးပြီး ဝင်ရောက်
 လုပ်ကိုင်မှုများကို လက်ထပ်ပေးဆောင်ပေးခဲ့ပြီး ဖြစ်သည်။
 ကျေးဇူးတင်အဖွဲ့ဝင်များကို ဆွဲထားပြီး ဖွဲ့စည်းပေးပြီး ပုဂံ၊ ဗဟို၊ ဝါး
 စသည်တို့သည် ကုသိခွင်အဖွဲ့ဝင်များဖြစ်ကြသည်။
 (၁) လုပ်ငန်းနှင့် (၂) လုပ်ငန်းတို့တွင် ဝင်ရောက်မှုဖြင့် (၁) လုပ်ငန်း၊ (၂) လုပ်ငန်းနှင့်
 (၃) လုပ်ငန်းတို့တွင် ဝင်ရောက်မှုများ ဖြစ်ပေါ်ခဲ့ပြီး ဝင်ရောက်မှုများတွင် ကျွမ်းကျင်
 တာဝန်၊ အဖွဲ့ဝင်၊ ပြီး ပြီးစီးခဲ့ပြီး တင်ပြရောင်းချခဲ့သည်။
 မြို့ကုသိခွင်အဖွဲ့ဝင်များဖြင့် ဖွဲ့စည်းပေးပြီး ကုသိခွင်အဖွဲ့ဝင်များအား စေတနာ
 အထည်ပေးဆောင်ပေးခဲ့သည်။

၃။ ဥစ္စာရေးကြွယ်ဝမှုပြယော: (Wealth Ranking)

_____ ဥစ္စာရေးကြွယ်ဝမှုပြယော: _____

အုပ်စု - စောဇော

ကျေးရွာ - ထီးကောဒီး

အဆင့်	သတ်မှတ်ချက်	အိမ်ထောင်စု အရေအတွက်	ရာခိုင်နှုန်း
အဆင့် ပြေတောအုပ်စု			
အဆင့် ကလေး အုပ်စု			
အဆင့် မပြေတော အုပ်စု	၀၁: အိမ်၊ ၀၀၀၊ ခြက်၊ ထောင်ပာ	၈	၁၀၀%

အဖွဲ့အစည်း - ထီးတောကြီး

အုပ်စု - အေဂျင်စီ

ထီးတောကြီး ချာသည် အဖွဲ့အစည်း (၈) ခု သာ ရှိပါသည်။ ဥက္ကဋ္ဌအဖြစ်ဖြင့် အဆင့် ကို အဆင့် (၂) ဆင့် ဖြင့် ခွဲခြား သတ်မှတ်ထားသည်။ အဆင့် (၁) ဖြစ်လျှင် ဘေးအန္တရာယ် အဆင့် (၂) ဖြစ် အဆင့် အတင် ပြုလုပ်ရမည်။ အဆင့် (၂) ဖြစ် အဆင့် အတင် မပြုလုပ်ဘဲ အဆင့် (၃) ဖြစ် ဖြစ်ပါသည်။

ဤသို့ ထီးတောကြီး ချာသည် ဥက္ကဋ္ဌအဖြစ်ဖြင့် အဆင့် (၂) ဆင့် ကို ဖြင့် ဖြင့် ခွဲခြား မရှိပါ။ အဆင့် (၂) အဆင့် မပြုလုပ်ဘဲ အဆင့် (၃) တစ်ခုတည်း သာ ရှိပါသည်။

ထို့ကြောင့် ဒီဇင်ဘာလ ၂၀၂၀ ခုနှစ် အစောပိုင်း အထက်ပိုင်း အဖွဲ့အစည်းများတွင် ပါဝင် လုပ်ကိုင် နှင့် ရရှိလျှင် နှစ်ရပ် တို့ တက် ယာဇာ၊ ဝင်ရောက် တို့ ယာဇာ ပါသည်။

အမျိုးသား / အမျိုးသမီး ပင့်ကူအိမ်သုံးသပ်ခြင်း :-

ကျေးဇူး - ထီးကော့ဒီး

အုပ်စု - မောဏာ

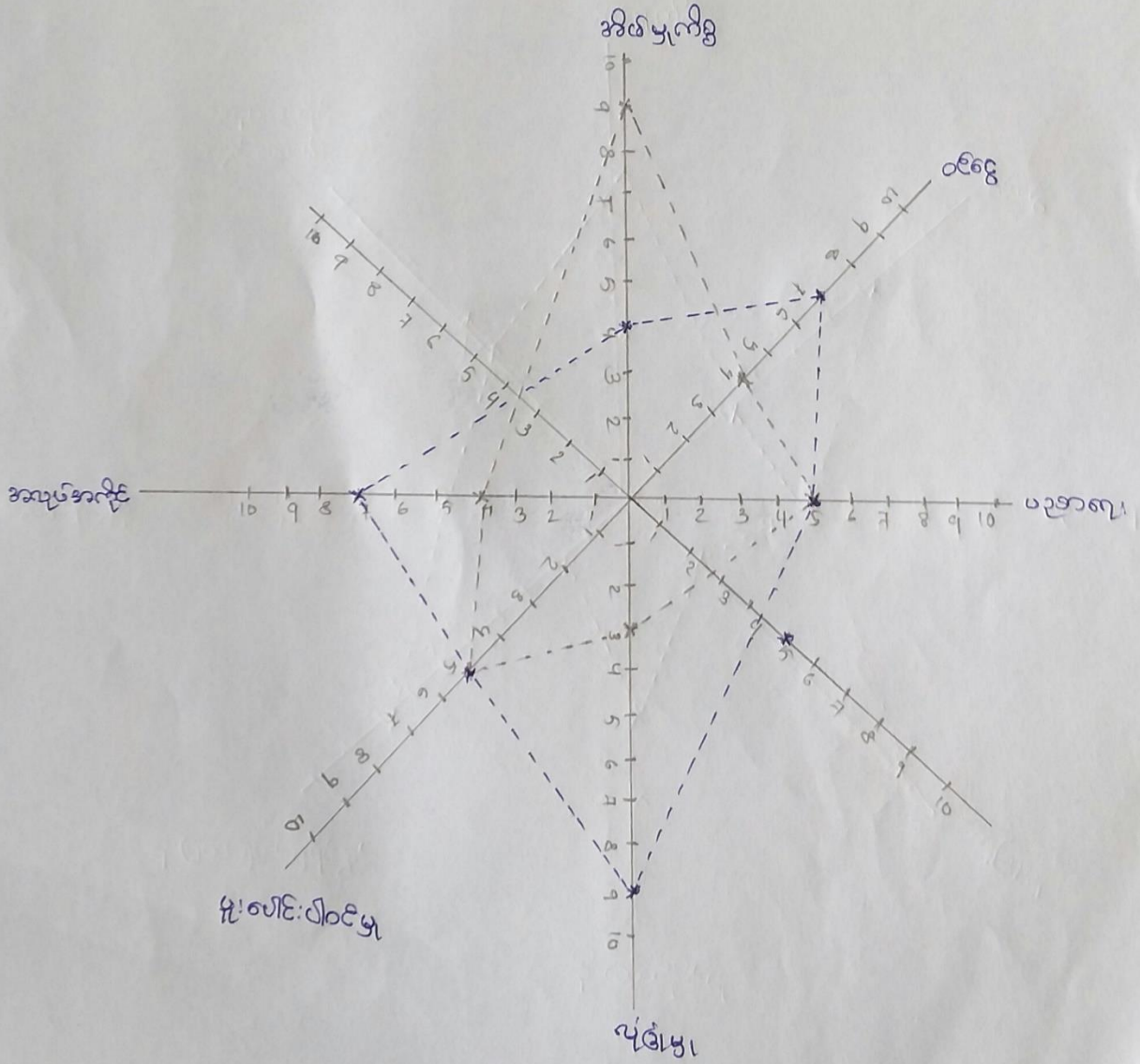

ပင်ကိုအိမ်ဆုံးသစ်ရာတွင် ဆီရွေးခြင်းမှ၊ ယုံခြုံမှုနှင့်အလုပ်အကိုင်အခွင့်အလမ်းတို့သည် အမျိုးသားများကအမှတ်များပြုပြီး၊ အိမ်မှုကိစ္စတစ်ခုတစ်ခုကိုသာအမျိုးသမီးများကအမှတ်များ ပါသည်။

ထိုသို့ အမှတ်ကွာခြင်းအကြောင်းမှာပေးဆုံးတမ်းများ၊ ကာသာတရားနှင့်ချိုးဝှားစသ့် အလာအရအမျိုးသမီးများအား ခွဲခြားသတ်မှတ်ထားခြင်း၊ အမျိုးသမီးများအစားဖြင့်လည်း၊ ဖိတ်ကပ်ပတ်ကို ယုံကြည်မှုကင်းမဲ့လာပြီး၊ အမျိုးသားများ၏လွှမ်းမိုးမှုကိုခံရခြင်းကြောင့် ဖြစ်သည်။

အမျိုးသားများနှင့် အမျိုးသမီးများ ကွာခြားချက်မရှိဘဲ အတိုင်းတရားလာရန်အမျိုးသမီး များအား အခွင့်အရေးပေးခြင်း၊ လက်ကွဲခေါ်ယူခြင်း၊ ယုံကြည်မှုများတစ်ခုအထက်ပေးရမည်။

ထို့ကြောင့် စိမ်းကိန်းယုယု အကောင်အထည်ဖော်အောင်ရွက်ရာတွင် အမျိုးသမီးများ ၏အကြံဉာဏ်နှင့် ဆုံးဖြတ်ချက်များအပေးထားပြီး ပါထင်လာစေရန်အောင်ရွက်သင့်သည်။

အရင်းအမြစ်အသုံးချမှု ပြဇယား

ကျေးရွာ - တီးကော့

အုပ်ချုပ်ရေးဌာန

♂	♀	♂+♀
အိုင်ကယ်	ပလိပ်	ဘစ်ကော
ချိန်စာ	ကောင်	တံကား
		လစ်
		သင်္ဘော
		ခမ်းရောင်

စာစာ အမျိုးအမည် အမျိုးအမည် အမျိုးအမည် အမျိုးအမည်

အမျိုးအမည်	အမျိုးအမည်	အမျိုးအမည်
♂	♀	♂
ဆိုင်ကယ်	ပုလင်း	ဆစ်ဆာ
ချိန်ဆာ	ဆေး	တံကား
		လက်
		သင်္ချိုင်း
		ခပ်ချောင်း

ဦးစောကော့ကော့ကော့ - ဦးမိုးမိုးမိုး
 ရေးခဲ့ - 5.6.2019

အမျိုးသားများသည် ဆိုင်ကပ်နှင့် ချိန်၊ စောတိုက်ကပ်၊ ပြုပြင်၊ ကျွန်ုပ်တို့နှင့်၊ လောင်း၊ စသည်တို့တွင် အမျိုးသမီးများက အဆုံးပြုပါသည်။

ဆိုင်ကပ်နှင့် ချိန်စောတိုက်သည် အမျိုးသားများက ထိန်းချုပ်ပြီး ကျွန်ုပ်တို့နှင့်၊ လောင်း၊ စသည်တို့တွင် အမျိုးသမီးများက ထိန်းချုပ်ပါသည်။

အမျိုးသမီးများသည် အမျိုးသားများ၏ ဝန်ထုပ်ချုပ်စားခြင်းနှင့် စားသောက်ပစ္စည်းများကို ယုံကြည်မှု မရှိခြင်း၊ အမျိုးသားများကို ပြိုင်ဆိုင်မှုကို လျှော့ချခြင်း၊ အတွေ့အကြုံများ ပါခြင်း၊ တစ်တူအဖွဲ့အစည်း မရှိခြင်း စသည်တို့ဖြစ်သည်။

အမျိုးသားများအနေဖြင့်လည်း အမျိုးသမီးများအား လက်တွေ့စွာ ယုံကြည်မှုမရှိခြင်း၊ အားပြင်တစ်တူအဖွဲ့အစည်း မရှိခြင်း၊ အားပြင်တစ်တူအဖွဲ့အစည်း မရှိခြင်း စသည်တို့ဖြစ်သည်။

ကျေးဇူးတင်ပြင် အဖွဲ့အစည်းချိတ်ဆက်မှုပြယေား

ကျေးဇူး - လိုအပ်ချက်

အုပ်စု - စောစော

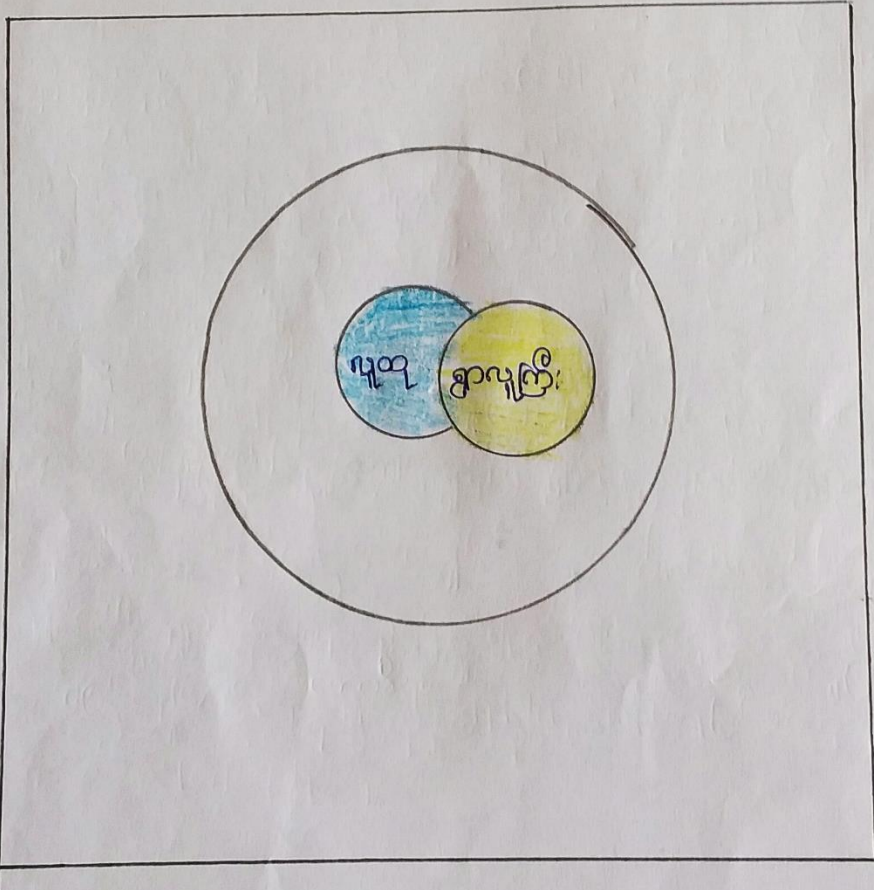

အဖွဲ့-အစည်း ချိတ်ဆက်မှုပြပုံစံ

ကျေးဇူး - တိကျစွာ

ရက်စွဲ 5.6.2019



အဖွဲ့အစည်း ချိတ်ဆက်မှုပြုလုပ်ရေး အစီအစဉ်နှင့် အဖွဲ့အစည်း

ကျေးဇူး - ထီး၊ ကော်စီ

ဒုတိယ - စောစော

ကျေးဇူးအဖွဲ့အစည်း ပါဝင်သူများသည် ဖြစ်ပေအဖွဲ့အစည်း မရှိပါ။

ကျေးဇူးအဖွဲ့အစည်း အဖွဲ့အစည်း ထားသော အဖွဲ့အစည်း များမှာ ကျေးဇူးအဖွဲ့အစည်းအဖွဲ့အစည်း
ထို့ဖြစ်သည်။

ထို့ကြောင့် ထီး၊ ကော်စီ အဖွဲ့အစည်း ဖြစ်ပေအဖွဲ့အစည်း များနှင့် ချိတ်ဆက်မှုပြု
လုပ်နိုင်ရန် အစီအစဉ် ပြုလုပ်ပါသည်။

၇။ ကော်မတီဝင်များရွေးချယ်ခြင်းနှင့် ကျေးရွာဖွံ့ဖြိုးရေးအစီအစဉ် ဆောင်ရွက်မှုမှတ်တမ်း



၈။ ကျေးရွာအချက်အလက်များ(PC 1)

ပုံစံ - ၈ - ၁ ကျေးရွာအခြေခံအချက်အလက်များ (Form PC 1)

လမ်းညွှန်ချက်၊ ကျေးရွာတစ်ရွာသို့ ပထမဆုံးမိတ်ဆက်ခရီးသွားရောက်သောအခါ လူထုစည်းရုံးရေးမှူးသည် ကျေးရွာခေါင်းဆောင်များအားကျေးရွာအချက်အလက်များကိုမေတ္တာရပ်ခံ၍တောင်းခံရသည်။ ဤအချက်အလက်များကိုစီမံကိန်းမိတ်ဆက်အစည်းဝေးမတိုင်မီတောင်းခံရမည်။ စီမံကိန်းမိတ်ဆက်အစည်းဝေးတွင် လူထုစည်းရုံးရေးမှူးသည် ဤအချက်အလက်များအား စစ်ဆေးပြီး မှန်ကန်အောင်ပြုလုပ်ရမည်။ ပြီးနောက်တွင် လူထုစည်းရုံးရေးမှူးမှ သတင်းအချက်အလက်ထဲသို့ Tablets မှ တဆင့် ဖြည့်သွင်းရမည်။

ကျေးရွာခေါင်းဆောင် အမည် ဦးကျော်မိုး	ကျေးရွာခေါင်းဆောင်၏ ဖုန်းနံပါတ် —	လူထုစည်းရုံးရေးမှူး၏အမည် စောထူးမြတ်ဗလ
ပြည်နယ်၊တိုင်းဒေသကြီး ကရင်	မြို့နယ် လွိုင်လွင်	ကျေးရွာအုပ်စု စောလာ
		ကျေးရွာ အိကော့

က၊ လူဦးရေ

လူမျိုးစု	အိမ်ထောင်စုအရေအတွက်	ကိုးကွယ်သည့်ဘာသာ	အိမ်ထောင်စုအရေအတွက်
လူမျိုးစု (၁) အိကော့	8	ဘာသာ(၁) မိတ်ဆက်	8
လူမျိုးစု (၂)-----		ဘာသာ(၂)-----	
လူမျိုးစု (၃)-----		ဘာသာ(၃)-----	
လူမျိုးစုရော-----		ဘာသာရော-----	
အခြား			
	အရေအတွက်		
ပသန်စွမ်းသူများ	2		
သက်ကြီးရွယ်အိုများ (၆၅ နှစ် နှင့် အထက်)	1		
စပ်ဘေးရောင်	—		

	အမျိုးသား(အရေအတွက်)	အမျိုးသမီး(အရေအတွက်)	စုစုပေါင်းအရေအတွက်
လူဦးရေ	22	29	51
လူမျိုးစု (၁)-----			
လူမျိုးစု (၂)-----			
လူမျိုးစု (၃)-----			
အခြား			
အိမ်ထောင်ဦးစီး	8	-	8

(ခ)အခြေခံအဆောက်အအုံ အသုံးအဆောင်များ

စာသင်ကျောင်း	အမှတ် ခြံစိုပါ	ကျန်းမာရေး	အမှတ် စိပါ	ဘာသာရေးအဆောက် အအုံများ	အမှတ် ခြံစိုပါ
အထက်တန်းကျောင်း	<input type="checkbox"/>	ဆေးရုံ	<input type="checkbox"/>	စေတီ	<input type="checkbox"/>
အလယ်တန်းကျောင်း	<input type="checkbox"/>	ကျန်းမာရေးဌာန	<input type="checkbox"/>	ဘုန်းကြီးကျောင်း	<input type="checkbox"/>
မူလတန်းကျောင်း	<input type="checkbox"/>	ကျန်းမာရေးဌာနခွဲ	<input type="checkbox"/>	ဟိန္ဒူဘုရားကျောင်း	<input type="checkbox"/>
မူကြိုကျောင်း	<input type="checkbox"/>	ဆေးပေးခန်း	<input type="checkbox"/>	ရေစိမ့်ယာန်ကျောင်း	<input type="checkbox"/>
အခြား	<input type="checkbox"/>	အခြား	<input type="checkbox"/>	ဗလီ	<input type="checkbox"/>
				အခြား	<input type="checkbox"/>
မှတ်ချက်		မှတ်ချက်		မှတ်ချက်	
ဗုဒ္ဓ		ဗုဒ္ဓ		ဗုဒ္ဓ	

(ဂ) ကျွမ်းကျင်သူများမှတ်တမ်း (ကျေးရွာတွင်နေထိုင်သော သို့မဟုတ် တခြားရွာမှလာရောက်သောကျွမ်းကျင်သူများ)

(၁) စာသင်ကျောင်း			(၂) ကျန်းမာရေး			(၃) လက်မှုပညာ	
	ရွာတွင်နေထိုင်သူ	အခြားရွာမှလာသူ		ရွာတွင်နေထိုင်သူ	အခြားရွာမှလာသူ		ရွာနေ
မူလတန်းပြဆရာ/မ	<input type="checkbox"/>	<input type="checkbox"/>	ဆရာစနစ်	<input type="checkbox"/>	<input type="checkbox"/>	လက်သမား	[
အထက်တန်းပြဆရာ/မ	<input type="checkbox"/>	<input type="checkbox"/>	လက်ထောက်ကျန်းမာရေးမှူး	<input type="checkbox"/>	<input type="checkbox"/>	ပန်းရံ	[
အလယ်တန်းပြဆရာ/မ	<input type="checkbox"/>	<input type="checkbox"/>	အပျိုးသိမ်းကျန်းမာရေးဆရာမ	<input type="checkbox"/>	<input type="checkbox"/>	လျှပ်စစ်ကျွမ်းကျင်ပီးသမား	[
မူကြိုဆရာ/မ	<input type="checkbox"/>	<input type="checkbox"/>	သားဖွားဆရာမ	<input type="checkbox"/>	<input type="checkbox"/>	ရေတိုက်သွယ်သူ	[
အခြား	<input type="checkbox"/>	<input type="checkbox"/>	ပြည်သူ့ကျန်းမာရေးလုပ်သား	<input type="checkbox"/>	<input type="checkbox"/>	စက်ပြင်ဆရာ	[
မှတ်ချက် မရှိ			မှတ်ချက် မရှိ			မှတ်ချက် မရှိ	

(ဃ) ကျေးရွာသို့ ရောက်ရှိနိုင်သည့်လမ်းအခြေအနေ / ကျေးရွာတစ်ရွာသည် ၎င်း၏ကျေးရွာအုပ်စုနှင့် ဆက်သွယ်ထားသောလမ်းအခြေအနေ (အောက်ပါတို့ကိုပိုင်းပါ)

ကျောက်ကြမ်းလမ်း ကတ္တရာလမ်း ကွန်ကရစ်လမ်း မော်တော်ဆိုင်ကယ်လမ်း
 ကျောက်ခင်းလမ်း မြေသားလမ်း လှသွားလမ်း အခြား _____

(င) ကျေးရွာဖွံ့ဖြိုးမှုစီမံချက်

ပိုင်းပါ

(၁) လူထုဗဟိုပြုစီမံကိန်းမစတင်မှီ ဤကျေးရွာတွင်ကျေးရွာဖွံ့ဖြိုးမှု ရှိပါသည်/မရှိပါ/မသိပါ

စီမံချက်ရှိခဲ့ပါသလား?

(၂) ရှိခဲ့ပါလျှင် ဤစီမံချက်ကို မည်သည့် ခုနှစ်တွင်ပြင်ဆင်ခဲ့ပါသနည်း? နှစ် 2017 / မသိပါ

(၃) ဤစီမံချက်ကို ဖြည့်နယ်မှုအတည်ပြုခဲ့ပါသလား? ပြုခဲ့ပါသည်/မပြုခဲ့ပါ / မသိပါ

(စ) ခရီးအကွာအဝေး

(၁) ဤကျေးရွာ၏ပဟိုမှ၎င်းကျေးရွာအုပ်စု၏ပဟိုအထိခရီးမိုင်မည်မျှကွာဝေးသနည်း? မိုင်--2---/မသိပါ

(၂) ဤကျေးရွာမှ ၎င်းကျေးရွာအုပ်စုပဟိုအထိသွားလာရာတွင်ကြာမြင့်သည့်အချိန်။

ခြောက်သွေ့ရာသီတွင်ကြာချိန်--40 မိနစ်---ထော်လာရီ/မော်တော်ဆိုင်ကယ်/ခြေလျင်/လား/မော်တော်ဘုတ်/
အခြား: -----

မိုးရာသီတွင်ကြာချိန်--50 မိနစ်---ထော်လာရီ/မော်တော်ဆိုင်ကယ်/ခြေလျင်/လား/မော်တော်ဘုတ်/
အခြား: -----

(ဆ) ပတ်ဝန်းကျင်ဆိုင်ရာသဘာဝဘေးအန္တရာယ်

ဤကျေးရွာတွင်ကြေခြင်းကဲ့သို့ သဘာဝဘေးအန္တရာယ်ကျရောက်ဖူးခြင်း ရှိပါသလား။

မရှိပါ ရှိပါသည် ရှိလျှင်ဖော်ပြပါ-----

(ဇ) ကျေးရွာတွင် ဖွဲ့စည်းထားသော အဖွဲ့အစည်းများ

လူထုပဟိုပြုစီမံကိန်းမတိုင်မီ ဤကျေးရွာတွင် ကျေးရွာဖွံ့ဖြိုးရေးအတွက် အစိုးရ(သို့)ရွာသားများကိုယ်တိုင်(သို့) စီမံကိန်းတစ်ခု
ဖွဲ့စည်းထားသည့် အဖွဲ့အစည်းများရှိပါသလား။

(၁) ----- ၂၅ -----

(၂) -----

(ဈ) အထွေထွေအုပ်ချုပ်ရေး ဦးစီးဌာန (GAD) မှ မှတ်တမ်းတင်ထားခြင်း

ဤကျေးရွာသည် အထွေထွေအုပ်ချုပ်ရေး ဦးစီးဌာန (GAD) မှ မှတ်တမ်းတင်ထားမှု ရှိပါသလား။

မရှိပါ ရှိပါသည်

ကျေးရွာခေါင်းဆောင်

အမည် ဦးကျော်မိုး

လက်မှတ်  နေ့စွဲ ၆.၆.၂၀၁၉

လူထုစည်းရုံးရေးမှူး

အမည် စောထွန်းဖြူအောင်

လက်မှတ်  နေ့စွဲ ၆.၆.၂၀၁၉

၉။ စီမံကိန်းစက်ဝန်းအချိန်ဇယား(PC 2)

ပုံစံ - ၀ - ၂ - စီမံကိန်းစက်ဝန်းအချိန်ဇယား (PC 2)

လမ်းညွှန်ချက်၊ သက်ဆိုင်ရာလူထုစည်းရုံးရေးမှူး/လက်ထောက်နည်းပညာမှူးများမှ စီမံကိန်းစက်ဝန်းအဆင့်တစ်ခုစီပြီးစီးတိုင်း ကျေးရွာနှင့် ကျေးရွာအုပ်စုအတွက် ဤပုံစံကို ဖြည့်သွင်းရမည်။

စည်းရုံးရေးမှူး/ဝန်ထမ်း အမည် ဇော်သူ (မြတ်ဗွား)၊ စက်ဝန်းအားအမှတ်ခြိပ်ပါ စက်ဝန်း(၀) စက်ဝန်း(၂) စက်ဝန်း(၃) စက်ဝန်း(၄)

ဇနီး ၇.၇.၂၀၁၇

ပြည်နယ်/ခရီးစဉ် ကရင်၊ မြို့နယ် ကျွန်းကျွန်း၊ ကျေးရွာအုပ်စု ရွှေဘူတာ၊ ကျေးရွာ အိ-ဘော။

စီမံကိန်းဆောင်ရွက်မှုအဆင့်များ	ဇနီး		အစည်းအဝေးတွင်တက်ရောက်သူအရေအတွက်					အိမ်ထောင်စုပေါင်း	အိမ်ထောင်စု %
	စတင်သည့် ဇနီး	ပြီးဆုံးသည့်ဇနီး	အမျိုးသား အရေအတွက်	အမျိုးသမီး အရေအတွက်	အိမ်ထောင်စု အရေအတွက်	လူမျိုးစုတက်ရောက်သူ အရေအတွက် နှင့် လူမျိုးစုအမည်			
၁။ ကျေးရွာစီမံကိန်း မိတ်ဆက်အစည်းအဝေး	5.6.2019	5.6.2019	၅	၅	၁၀	၁၀ မကကကက	၅		
၂။ ကျေးရွာစွဲငြိမ်းရေး စီမံချက်ရေးဆွဲခြင်းအစည်းအဝေး	5.6.2019	5.6.2019	၅	၅	၁၀	၁၀ မကကကက	၅		
၃။ ကျေးရွာအုပ်စု လုပ်ငန်းဆုံးဖြတ်ချက်ချသည့် အစည်းအဝေး	25.6.2019	25.6.2019	၇	၆	၁၃	၁၃ မကကကက			
၄။ မြို့နယ်အဆင့် စီမံကိန်းရေးဆွဲရေး နှင့် အကောင်အထည်ဖော်ရေးကော်မတီ၏ စီမံကိန်း သုံးသပ်မှု အစည်းအဝေး			မလို	မလို	မလို	မလို			
၅။ မြို့နယ် စီမံကိန်းရေးဆွဲရေး နှင့် အကောင်အထည်ဖော်ရေး ကော်မတီ၏ဆုံးဖြတ်မှုကို ရွာသို့ အသိပေး အကြောင်းကြားသည့် အစည်းအဝေး									
၆။ စီမံကိန်းလုပ်ငန်းခွဲစီမံချက်ရေးဆွဲခြင်း အစည်းအဝေး									
၆.၁။ စီမံကိန်းလုပ်ငန်း အကောင်အထည်ဖော် ရေးအစီအစဉ် ရေးဆွဲခြင်း									

က။ လူထုစီမံကိန်း၏ လာမည့် (၄) နှစ်အတွက် အကျုံးဝင်သော ဦးစားပေး ဖွံ့ဖြိုးတိုးတက်မှု လုပ်ငန်း အစီအစဉ်များအားဖော်ပြပါ။

ဦးစားပေး အဆင့် သတ်မှတ်ချက်	ကျေးရွာအတွက် ဦးစားပေး ဖွံ့ဖြိုးတိုးတက်မှု လုပ်ငန်းစဉ်များ	အဆိုပြုသူ (အမျိုးသားများ/ အမျိုးသမီးများ/ အမျိုးသမီး)	အခန်းကဏ္ဍ	ခန့်မှန်း ကုန်ကျ စရိတ်	အကျိုးခံစားခွင့်ရှိသူ ခန့်မှန်းခြေအရေအတွက်		
					ကျား	မ	ပေါင်း
၁	ရွာချင်းဆက်တိုက်ရေး	m + b					
၂	ဆိပ်ကမ်းဖွံ့ဖြိုးရေး	m + b					
၃	ရွာစာရင်းစာရင်း	m + b					
၄							
၅							

ခ။ လူထုစီမံကိန်း၏ လာမည့် (၄) နှစ်အတွက် အကျုံးမဝင်သော ဦးစားပေး ဖွံ့ဖြိုးတိုးတက်မှု လုပ်ငန်း အစီအစဉ်များအားဖော်ပြပါ။

အဆင့်	ကျေးရွာအတွက် ဦးစားပေး ဖွံ့ဖြိုးတိုးတက်မှု လုပ်ငန်းစဉ်များ	အဆိုပြုသူ (အမျိုးသားများ/ အမျိုးသမီးများ/ အမျိုးသမီး)	အခန်းကဏ္ဍ
၁	စိုက်ပျိုးရေး ဘဏ်	၁	
၂	မြေဗြူရေး ဘဏ်	၁	
၃			
၄			
၅			

ခေါင်းဆောင်၊ ကျေးရွာစီမံကိန်းအထောက်အကူပြုကော်မတီမှအတည်ပြုသည်။

အမည် ဦးစာအု လက်မှတ် LE နေ့စွဲ 12.7.2019

