



ပြည်ထောင်စုမြန်မာနိုင်ငံတော်အစိုးရ
 စိုက်ပျိုးရေး၊ မွေးမြူရေးနှင့် ဆည်မြောင်းဝန်ကြီးဌာ
 ကျေးလက်ဒေသဖွံ့ဖြိုးတိုးတက်ရေးဦးစီးဌာန

National Community Driven Development Project
 လူထုဗဟိုပြုစီမံကိန်း၊ လှိုင်းဘွဲ့မြို့နယ်

ကျေးရွာဖွံ့ဖြိုးရေးအစီအစဉ်



မဲသမူကျေးရွာအုပ်စု
 ထီးသဘာလှထကျေးရွာ

မာတိကာ

<u>စဉ်</u>	<u>အကြောင်းအရာ</u>	<u>စာမျက်နှာ</u>
၁။	လှိုင်းဘွဲ့မြို့နယ်အခြေပြမြေပုံ	၁
၂။	ကျေးရွာမြေပုံ (တည်နေရာ)	၂
၃။	အုပ်စုတွင်ပါဝင်သော ကျေးရွာများစာရင်း	၃
၄။	ကျေးရွာအခြေခံအချက်အလက်များ (ကျေးရွာသမိုင်းကြောင်း)	၄
၅။	လူထုပူးပေါင်းပါဝင်သော လူမှုဆန်းစစ်ခြင်းနှင့် အကဲဖြတ်ခြင်း လုပ်ငန်းစဉ် (PSA/PRA) အကျဉ်းချုပ်ဇယား	၅
၆။	ကျေးရွာဖွံ့ဖြိုးရေးအစီအစဉ်အတွက်အသုံးပြုခဲ့သော PRA tools တစ်ခုချင်းစီအတွက် သုံးသတ်ချက်များ	
	၁။ ကျေးရွာလူမှုရေးနှင့်အရင်းအမြစ်ပြမြေပုံ (Social Map)	၆
	၂။ ရာသီခွင်ပြပြကွဲဒီနီ (Seasonal Cleander)	၈
	၃။ ဥစ္စာနေကြွယ်ဝမှုပြဇယား (Wealth Ranking)	၁၀
	၄။ ကျား၊မ ပင့်ကူအိမ်သုံးသပ်ခြင်း (Cob Web)	၁၂
	၅။ အရင်းအမြစ်အသုံးချမှုပုံစံပြဇယား (Asset Mapping)	၁၆
	၆။ အဖွဲ့အစည်းချိတ်ဆက်မှုပြဇယား (Veen Diagram).....	၁၉
၇။	ကော်မတီဝင်များရွေးချယ်ခြင်းနှင့် ကျေးရွာဖွံ့ဖြိုးရေးအစီအစဉ် ဆောင်ရွက်မှုမှတ်တမ်း	၂၂
၈။	ကျေးရွာအချက်အလက်များ (PC 1)	၂၃
၉။	စီမံကိန်းစက်ဝန်းအချိန်ဇယား (PC 2)	၂၆
၁၀။	ကျေးရွာဖွံ့ဖြိုးရေးဦးစားပေးအစီအစဉ် (PC 3)	၂၇
၁၁။	အစည်းဝေးမှတ်တမ်းများ	၃၁
၁၂။	ကဏ္ဍအလိုက်ဦးစားပေးဖွံ့ဖြိုးရေးလုပ်ငန်းစဉ်များ	၃၃

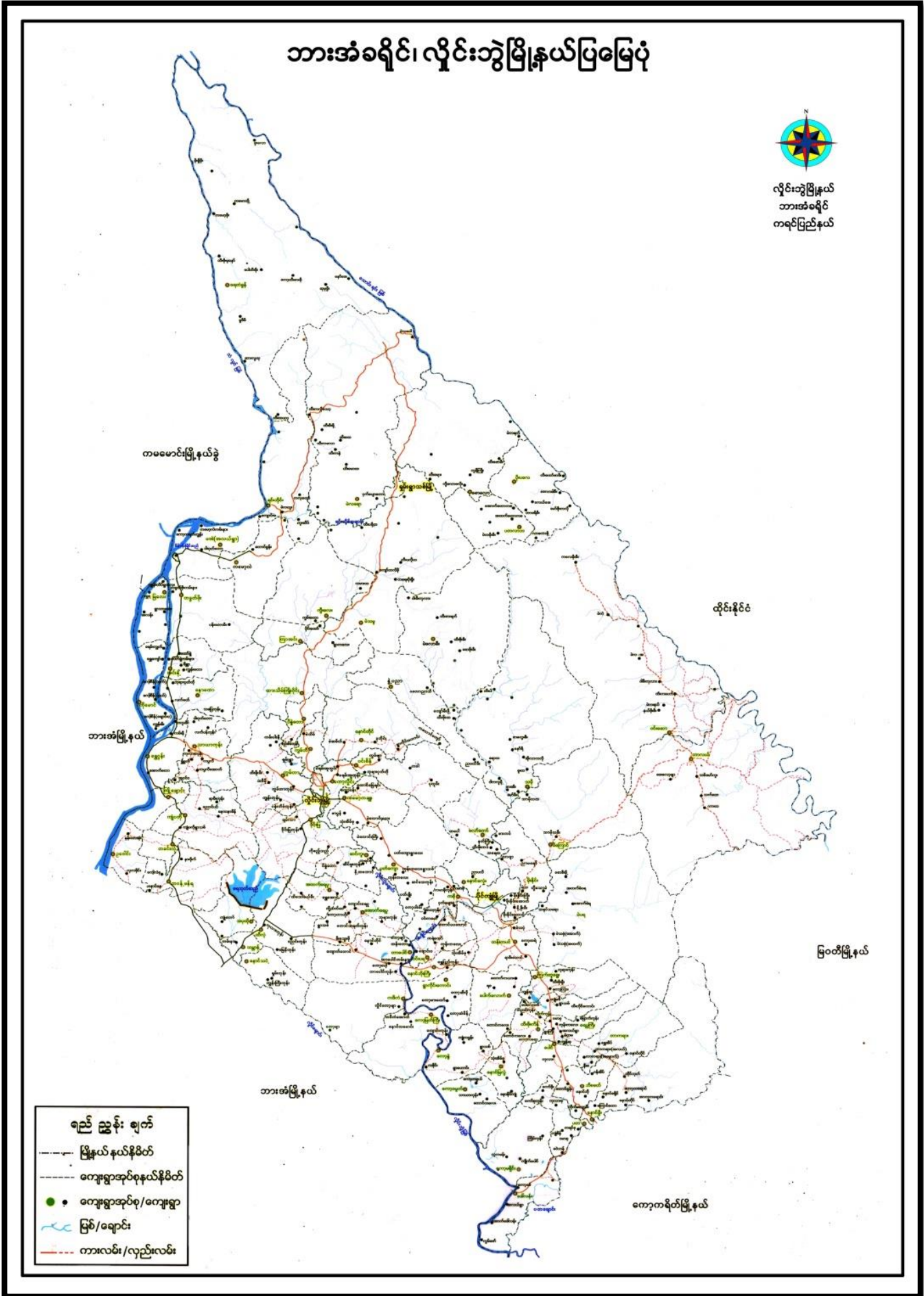

၃။ အုပ်စုတွင်ပါဝင်သော ကျေးရွာများစာရင်း

- ၁။ တရီဖိုးကိုး
- ၂။ ကျေးဟဒေးခီး
- ၃။ ကျော်တလေးခို
- ၄။ ထီးသဘလုထ
- ၅။ ထီးကြားရ
- ၆။ မဲကတောခီး
- ၇။ ဘောဘောခီး
- ၈။ နတ်စင်ကုန်း

၄။ ကျေးရွာအခြေခံအချက်အလက်များ (ကျေးရွာသမိုင်းကြောင်း)

ဇီးသစ်ပုလဲကျေးရွာ သမိုင်းအကြောင်း

တိုက်ပွဲများကြောင့် ထွက်ပြေးတိမ်းရှောင်ရင်း သစ်ခဲ၊ သစ်ဖြူတို့ကို လှူဖော်
 စားသောက်ခြင်းဖြင့် နိသက်ဆွေးဝမ်းကျောင်းဖြူပါသည်။ တိုက်ပွဲ ပါးလာပြီး ပူဇော်
 များလာရာမှ ရွာ နှစ်ဖက်တစ်ဖက်ဆိုင်ရာ ဖြစ်သည်။ ယခုက အိမ်ခြေ (၂၀၀) ခန့်သာ ရှိခဲ့ပြီး
 ယခုတွင် အိမ်ခြေ (၁၁၀) ရှိလာပြီး ပူဇော်ကျောင်း - ၄၃၃ ဦး ရှိလာသည်။

ဇီးသစ်ပုလဲကျေးရွာ တွင် အထိုင်ကြည့်များမှာ .တောင်ယာ၊ လယ်ယာကို
 သာ နှစ်ကစားလျယ်ကိုင်ကြပါသည်။ နိမ်ဆွေးဆိုင် နှင့် ငြိမ်း စားဝတ်အဖွဲ့ဖြေ ရှင်းကြ
 သူများလည်း ရှိသည်။ ကရင်လူမျိုး တစ်မျိုးသာ အထိုင်ကြပြီး ဗုဒ္ဓဘာသာနှင့်
 ဆက်သွယ်ဘာသာကို ကိုးကွယ်ကြပါသည်။ ဆွစ်ဆစ်ဆစ်လုံးစွာ အထိုင်ကြပါသည်။
 ကရင်က စာသင်ကျောင်း ဖွဲ့ခဲ့ပေမယ့် ယခုတွင် မူလနှင့် ဖျာရမ်း နယ် ရှိနေပြီး ဖြစ်
 ပါသည်။ ကျေးရွာ တွင် ဆေးခန်း၊ ဆက်သွယ်ဘုရားကျောင်း လဲ ရှိပါသည်။ လမ်းပန်း
 ဆက်သွယ်ရေးမှာလည်း လမ်းသည် ကောင်းမွန်လာသည်။

ယခုနှစ် ၂၀၁၇ တွင် ဇီးသစ်ပုလဲကျေးရွာတွင် ကိုယ်လူကိုယ်စာ ဆန်
 ဖြန့် မူကြိုကျောင်းတစ်လုံးကို စတင်ထားပြီး စတင်ဆောက်ခဲ့ကြသည်။ ကျေး
 လက်ဝဲသ မွဲဖြိုးကျေး ဦးစီးဌာနမှလည်း နိမ်ဆွေးကို ဆိုလာ ဇီးလင်းကျေးစောကလေး
 စားခဲ့ပါသည်။ အလဲ မူလှမ်းမှ ရှိလာ ပါသည်။

ထွ.စုံအေးဖြိုးသူ - ၆၈၈၈၈၈၈၈၈၈
 ၇၇၇ - လူအုစည်းရုံးရေးမှူး
 ဇီးနယ် - လူထုပညာရေးဦးစီးဌာန
 ပြင်းကွဲ
 ၀၇. ၆ - ၇.၆.၂၀၁၇

၅။ လူထုပူးပေါင်းပါဝင်သော လူမှုဆန်းစစ်ခြင်းနှင့် အကဲဖြတ်ခြင်းလုပ်ငန်းစဉ် အကျဉ်းချုပ်ဇယား

စဉ်	အသုံးပြုခဲ့သော PRA tools များ	ဦးတည်အုပ်စုများ	အစဉ်အစား		အဓိကဆွေးနွေးချက်များ
			ကျား	မ	
၁	ကျေးရွာအရင်းအမြစ်ပြမြေပုံ (Social Map)	ရပ်မိရပ်ဖ၊ ကော်မတီဝင်များ၊ ကျေးရွာလူထုအားလုံး။	၂၈	၂၇	အခြေခံအဆောက်အအုံ၊ ဦးများလမ်းပန်းဆက်သွယ်ရေးအခြေအနေ၊ လယ်ယာမြေများ၊ ကျေးရွာရှိသဘာဝအရင်းအမြစ်များ။
၂	ရာသီခွင်ပြပြကွဲဒီဇိုင်း (Seasonal Cleander)	ကော်မတီဝင်များ၊ အမျိုးသား/အမျိုးသမီးဆင်းရဲနွမ်းပါးသူများ။	၂၈	၂၇	စိုက်ပျိုးရေး၊ ရိတ်သိမ်းကာလ (တောင်ယာ၊ လယ်ယာ)၊ စီးပွားရေး၊ ဝင်ငွေရရှိမှု၊ ပွဲတော်ချိန်၊ ရာသီဥတု၊ ကျန်းမာရေးဆိုင်ရာ ရေရရှိမှု။
၃	ဥစ္စာနေကြွယ်ဝမှုပြဇယား (Wealth Ranking)	ချမ်းသာ၊ အလယ်အလတ်၊ နွမ်းပါးစသော အုပ်စုများ	၂၈	၂၇	ကျေးရွာလူမှုစီးပွားရေး အခြေအနေကို ခြုံငုံသတ်မှတ်နိုင်ရေးအတွက် အခြေခံစံနှုန်းများ သတ်မှတ်ရန် လူထုအားလုံး သဘောတူသတ်မှတ်ခြင်း။
၄	ကျား၊ မ ပင့်ကူအိမ်သုံးသပ်ခြင်း (Cob Web)	ကျေးရွာရှိ အမျိုးသားနှင့် အမျိုးသမီး များ	၂၈	၂၇	အမျိုးသားနှင့် အမျိုးသမီးများ တန်းတူအခွင့်အရေးရရှိမှုနှင့် မရရှိသည့် အကြောင်း အရင်းများကို ဖော်ထုတ်ဆွေးနွေးခြင်း။
၅	အရင်းအမြစ်အသုံးချမှုပုံစံပြဇယား (Asset Mapping)	ကျေးရွာလူထုအားလုံး။	၂၈	၂၇	ကျေးရွာရှိ သဘာဝအရင်းအမြစ်များနှင့် လူမှုဆိုင်ရာအရင်းအမြစ်များ အားမည်သူက အသုံးပြုပြီးမည်သူက ထိန်းချုပ်ထားရှိခြင်း။
၆	အဖွဲ့အစည်းချိတ်ဆက်မှုပြဇယား (Veen Diagram)	ကျေးရွာအုပ်ချုပ်ရေးအဖွဲ့၊ ကျေးရွာဖွံ့ဖြိုးရေးလုပ်ဆောင်နေသည့် အဖွဲ့၊ ကျေးရွာလူထု	၂၈	၂၇	ကျေးရွာအတွင်းရှိ အဖွဲ့အစည်းများနှင့် မည်သို့သော လုပ်ငန်းများ အတွက် မည်သည့် အဖွဲ့များနှင့် ချိတ်ဆက်လုပ်ကိုင်ဆောင်ရွက်မှုရှိခြင်း။
၇	ကျေးရွာအခြေခံအချက်အလက် (PC 1)	အမျိုးသား၊ အမျိုးသမီးနှင့် ကျေးရွာလူထုအားလုံး	၂၈	၂၇	အိမ်ခြေလူဦးရေ၊ လူမျိုး၊ ဘာသာစသော ကျေးရွာ အခြေခံအချက်အလက်များ ဖော်ထုတ်ခြင်း။
၈	အခက်အခဲများ၊ မျှော်မှန်းချက်များ၊ ကျေးရွာဖွံ့ဖြိုးရေးဦးစားပေးလုပ်ငန်းများ ဖော်ထုတ်ခြင်း။ (PC 3)	အမျိုးသား၊ အမျိုးသမီးနှင့် ကျေးရွာလူထုအားလုံး	၂၈	၂၇	ကျေးရွာတွင်းရင်ဆိုင်နေရသော အခက်အခဲများ၊ ကျေးရွာလူထု၏ မျှော်မှန်းချက်များ၊ ကျေးရွာဖွံ့ဖြိုးရေးအတွက် ဦးစားပေးလုပ်ငန်းများ ဖော်ထုတ်နိုင်ရန်။

၆။ ကျေးရွာဖွံ့ဖြိုးရေးအစီအစဉ်အတွက်အသုံးပြုခဲ့သော PRA tools တစ်ခုချင်းစီအတွက် သုံးသတ်ချက်များ

၁။ ကျေးရွာလူမှုရေးနှင့်အရင်းအမြစ်ပြမြေပုံ (Social Map)



လူမှုရေးနှင့်အခြားအဖွဲ့အစည်းများမှအဖွဲ့ဝင်များ၏ကြွေး

ဇီးသာလှထကျေးဇူးကွဲတွင် လယ်ယာ လုပ်ငန်းကို အဓိကထား လုပ်ကိုင်ပြီး အသက်မွေးဝမ်းကျောင်း ပြုကြပါသည်။ စိုက်ပျိုးရေးနှင့် ပညာလက်လှမ်းမီဖို့ပင် ဝါးပင်များ မကောင်းခြင်း၊ သီးနှံအထွက် မတိုး ခြင်း ဝှံ့ကြောင့် စားဝတ်ဆီကျေးအတွက် အခက်အခဲ ခံစားရပါသည်။

ဇီးသာလှထကျေးဇူးကွဲတွင် မုန့်ကုတ်သားကို အဓိကထား ကိုက်ကွယ်ကြပြီး ချစ်ပျော်ကို ဖွံ့ဖြိုးတိုးတက်စေရန်အတွက် ပညာရေးအတွက် မူဝါဒများအားဖြင့် အထောက်အကူပြုပါသည်။ ကျေးဇူး အတွင်းတွင် ချစ်ပျော်ကွဲများကျောင်းလည်း ဖွင့်ပါသည်။

ဇီးသာလှထကျေးဇူးကွဲတွင် လိုအပ်သော အချက်များမှာ ဇီးလင်းကျေး၊ လမ်းပန်းဆက်သွယ်ရေး ကောင်းမွန်စေရန် ဖြစ်ပါသည်။

ဦးဆောင်ဆွေးနွေးသူ - ဦးကျော်စွာ

၂။ ရာသီခွင်ပြုပြင်မှု (Seasonal Cleander)

အထူးသတိပြုရမည့်အရာ			ရာသီခွင်ပြုပြင်မှု						အခြားအရာ - ဇီဝသက်ရှိ				အခြားအရာများ	
အထူးသတိပြုရမည့်အရာ	ဟင်းခါး	ဟင်းခါး	ပိဗူး	ပိဗူး	ပိဗူး	ပိဗူး	ပိဗူး	ပိဗူး	ပိဗူး	ပိဗူး	ပိဗူး	ပိဗူး		ပိဗူး
အထူးသတိပြုရမည့်အရာ														<ul style="list-style-type: none"> - ဒုက္ခသည်များ - ဥပုသ်ခေတ် - ဓမ္မာပညာ - အာသဝါဒကတင် - ဇနာ - ချီးမြှင့် - ဥပုသ် - အနုပညာ - စာပေ - ဗုဒ္ဓ - ဝါး - ဝါး
အထူးသတိပြုရမည့်အရာ														<ul style="list-style-type: none"> - အနုပညာ - စာပေ - ဗုဒ္ဓ - ဝါး - ဝါး
အထူးသတိပြုရမည့်အရာ														<ul style="list-style-type: none"> - အနုပညာ - စာပေ - ဗုဒ္ဓ - ဝါး - ဝါး
အထူးသတိပြုရမည့်အရာ														<ul style="list-style-type: none"> - အနုပညာ - စာပေ - ဗုဒ္ဓ - ဝါး - ဝါး
အထူးသတိပြုရမည့်အရာ														<ul style="list-style-type: none"> - အနုပညာ - စာပေ - ဗုဒ္ဓ - ဝါး - ဝါး

ဦးစားအားဖြင့် - ဇန်နဝါရီလ
 ရက်စွဲ - 7. 6. 2019

၃။ ဥစ္စာနေကြွယ်ဝမှုပြဇယား (Wealth Ranking)

ကျေးရွာရှိ ဒဂုံဆောင်ရွက်မှုများအား ဥစ္စာနေ ဖွဲ့စည်းပုံအရ အခြားသတ်မှတ်ခြင်း

ကျေးရွာအမည် - ဇီးသဝလှဝေ ကျေးရွာအုပ်စု - ဖွဲ့စည်းမှု ရက်စွဲ - ၇-၆-၂၀၁၄

အဆင့် သတ်မှတ်ချက်	သတ်မှတ်ချက်နှင့်အညီများ	ဒဂုံဆောင်ရွက် အရေအတွက်	ရာခိုင်နှုန်း
အဆင့်မြေ	အုပ်ချုပ်ရေးဌာန၊ ဆေးရုံ၊ ဆေးကုသရေး၊ လယ်ယာရေး၊ ကလေး၊ ကိုယ်ပိုင်အိမ်အိမ်၊ ကျောင်းဆေးခန်း	၁၀	၃၅%
အလယ် အလတ်	ငါးစိုက်၊ ဆိပ်ယာ၊ ဝက်ယာ၊ အခြားလယ် ကိုင်းလယ်၊ ကလေး၊ ကိုယ်ပိုင်အိမ်၊ ဆေးခန်း	၃၅	၅၅%
မမြေလည်	ငါးစိုက်၊ ဆိပ်ယာ၊ ဝက်၊ ချက်ဆွေး၊ အခြား လယ်ယာ၊ ကလေး၊ ကိုယ်ပိုင်အိမ်၊ အိမ်သာဆေးခန်း	၆၅	၅၉%
	စုစုပေါင်း	၁၁၀	၁၀၀%

ဒီဆောင်ရွက်မှုများ - အခြားရွာ

ခုမ္ဘာဝန်အာဘဝဝိသတ်ဖွဲ့တတ်ပုံအကျဉ်းချုပ်

ထီးသာလှထ ကျေးဇူးတင် အိမ်ထောင်စုပေါင်း ၂၁၀၁ ခု ရှိပြီး အဆင်ပြေသောအုပ်စု၊ အလယ်အလတ် အုပ်စု၊ အဆင်မပြေသော အုပ်စု ဟူ၍ အုပ်စု ၂၁ ဖွဲ့ ဖွဲ့ခြားထားသည်။

အဆင်ပြေသော အုပ်စုတွင် အိမ်ထောင်စုပေါင်း ၂၀၁ ခု ရှိပြီး အလယ်အလတ် အိမ်ထောင်စု ၂၅ ခု နှင့် အဆင်မပြေသော အိမ်ထောင်စု ၆၅ ခု ရှိပါသည်။ အဆင်မပြေသော အုပ်စု များရခြင်းမှာ - ပညာမဟုတ်မှု၊ နည်းပါးခြင်း၊ ကိုယ်ပိုင်လယ်ယာ မရှိခြင်း၊ အရင်းအနှီး မရှိခြင်း တို့ကြောင့် ဖြစ်ပါသည်။

အဆင်မပြေသော အုပ်စု ကို စိန်ကိန်းလှပန်း များတွင် ယူ ပေါင်း ပါဝင်စေခြင်း၊ လှပန်းများဆောင်ရွက်ရာတွင် ပါဝင်လုပ်ကိုင် စေခြင်း ဖြင့် အလုပ်အကိုင်အခွင့်အလမ်း ရရှိလာပြီး အဆင်ပြေလာနိုင်ပါသည်။

ဦးဆောင်ဆွေးနွေးသူ - ဒေါ်မွှေးရေ

၄။ ကျားမ ပင့်ကူအိမ်သုံးသပ်ခြင်း (Cob Web)

ပင့်ကူအိမ် သုံးသပ်ခြင်း (က)

ကျေးဇူး - ထီးသာယာစေ

ရက်စွဲ - ၇.၆.၂၀၁၉

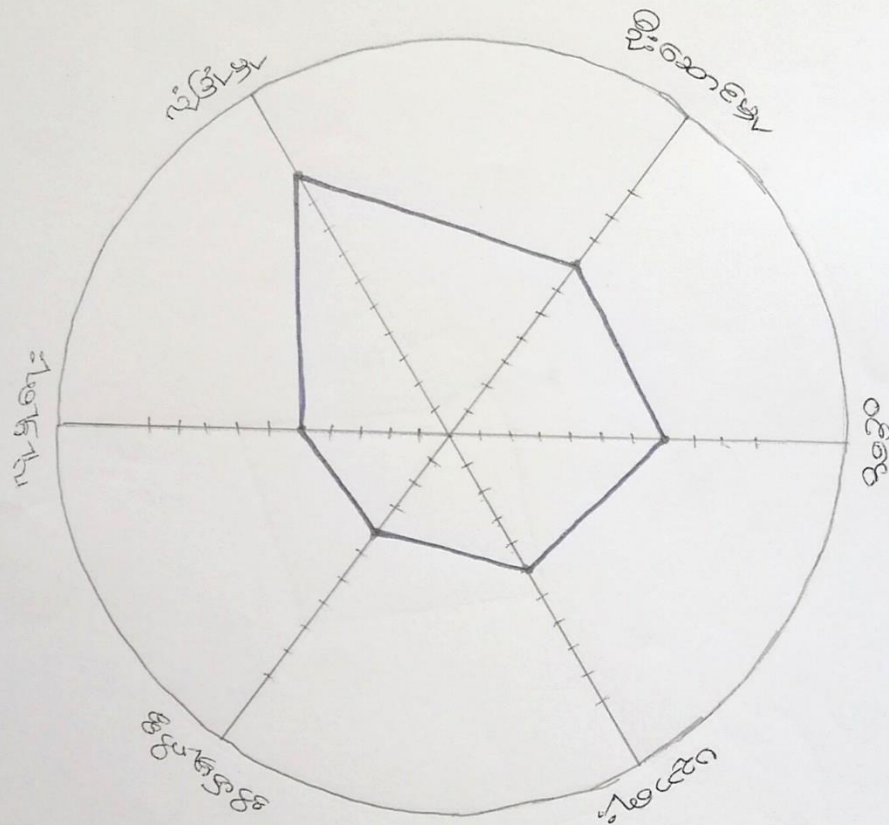

ပျော်ရွှင်စွာ သုံးသပ်ခြင်း

ပဋိပက္ခအိမ် ဘုံအသေခြင်း (ဗ)

ကျေးဇူး - ထီးသာယာ

ရက်စွဲ - 7.6.2019

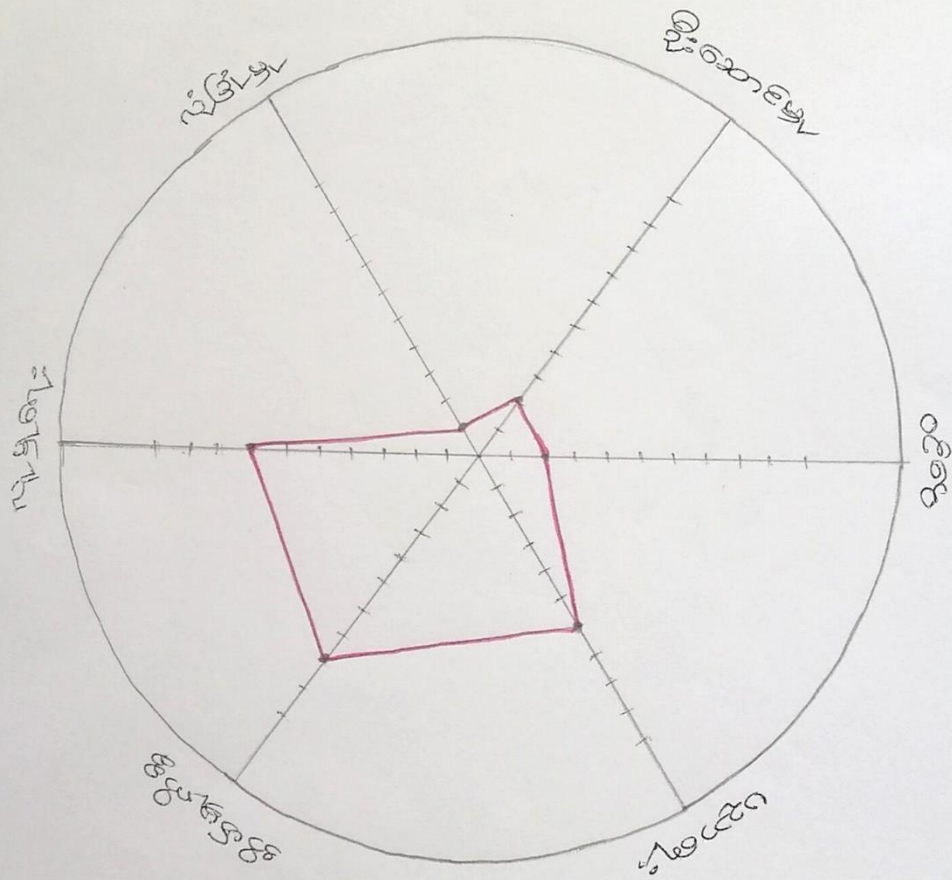

ဒီဘောင်တွေအတွက် အကဲခတ်

ပဋိပက္ခအိမ် ဘုံသင်ကြားခြင်း (၈ + ၉)

ကျေးဇူး - ဖိ၊ သာယာ

ရက်စွဲ - ၇-၆-၂၀၁၉

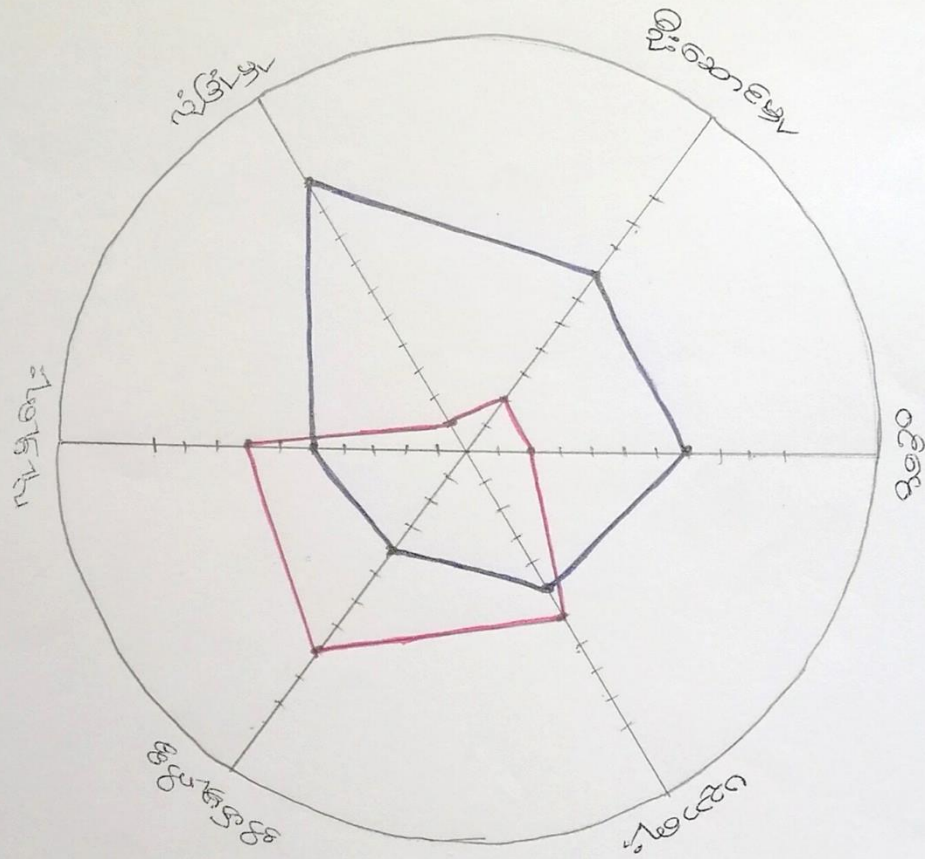

အိမ်ထောင်ရေးအဖွဲ့ဝင် အဖိုးနွဲ့
 ဒေါ်ကော်လာ

ပရိယတ္တိသမ္ဘာတော်တော်

အမျိုးသား၊ အမျိုးသမီး များ၏ အခြေအနေကို ပင့်ကျယ်
အိမ်ပြင် သုံးသပ်ရာတွင် လုံခြုံမှု၊ ဦးဆောင်မှု၊ ဝင်ရောက်မှုတွင်
အမျိုးသား များ အားသာနေပြီး အိမ်မှုကိစ္စ၊ ပညာရေး၊ လူမှုရေး
တို့တွင် မူအမျိုးသမီး သက် အားသာ နေပါသည်။



ဤသို့ မတူခြင်းမှာ - အမျိုးသား များသည် စားဝတ်
ဆေးကုသမှု စီးပွားရေးကို အခြေတွင်လုပ်နေရသောကြောင့်
အိမ်မှုကိစ္စ ဖြိုင်းတွင် အားနည်း ရသည်။ အမျိုးသမီး များ မူ
အိမ်တွင်းရေး၊ အိမ်မှုကိစ္စ များဖြင့် နုတ်လျှင်နေရသောကြောင့်
ဝင်ရောက် သက် ဖြိုင်းတွင် အားနည်း ရခြင်း ဖြစ်သည်။

စီမံကိန်း၏ ဖွံ့ဖြိုးရေးလုပ်ငန်း များတွင် အလှူအကူ
ပေးပေးပါဝင်စေရန်အတွက်၊ လက်ဝဲဘက်ခြမ်း၊ အမြန်အမြန်
အလေးထားခြင်းဖြင့် ကျား/မ တန်းတူ နှင့် နေရေး များ
ရရှိလာနိုင်ပါသည်။

ဦးဆောင်ဆွေးနွေးသူ - ဦးစောနိုး + ဒေါ်ဂေါက်လာ

နေ့စွဲ - ၇.၆.၂၀၁၉

၅။ အရင်းအမြစ်အသုံးချမှုပုံစံပြဇယား(Asset Mapping)

မိဘမဲ့ကျေးရွာအုပ်စု အမျိုးသား 	အရင်းအမြစ်အသုံးချမှုပုံစံပြဇယား အမျိုးသမီး 	ကျေးရွာ - ဦးသလှထ အမျိုးသား + အမျိုးသမီး 
		ဆေးခန်း
		လယ်ယာ
		ဘုရားကျောင်း
		ရေကန်
		စာသင်ကျောင်း
		လမ်း
		သစ်တော

ဦးစောကလေးရွေးချယ် - ဦး ဖားဆွေ
 ရွေးချယ် - 7. 6. 2019

ဝိသယဉာဏ်အားရှုထောင့်

အခြားအမြင်ထိန်းချုပ်ပုံစံများ

ကျေးဇူးတင် - ထီးသပ်ပုထိုး

အမျိုးသား ♂	အမျိုးသမီး ♀	အမျိုးသား+အမျိုးသမီး ♀♂
အားကျောင်း		ကျောင်း
ဆေးခန်း		လယ်ယာ
		စာသင်ကျောင်း
		လမ်း
		သစ်တော

ဦးစောစောစောစောစော - ဦးဖားတော
ရေခွဲ - 7.6.2019

ဗဟိုဌာနအဖွဲ့မှ ဝန်ထမ်းများအား ရွေးချယ်ခြင်း

ဝိသုဒ္ဓိကျေးဇူးအဖွဲ့တွင် ရှိသော အရင်းအမြစ်များကို အမျိုး
သားနှင့်အမျိုးသမီး အတူတကွ သုံးစွဲကြပါသည်။ အမျိုးသမီး၊ အမျိုး
သား သီးသန့်ဟူ၍ သုံးစွဲသော အရင်းအမြစ်မရှိပါ။

ဦးဆောင်ဝန်ထမ်းများသည် တွင် တရားဈေးနှမ်းနှင့် ဆေးခန်းကို
အမျိုးသားများမှ ဝန်ထမ်းထားပြီး ကျန်အရင်းအမြစ်များကို အတူ
တကွ ဝန်ထမ်းကြပါသည်။ အမျိုးသမီး သီးသန့်ဟူ၍ ဦးဆောင်ဝန်ထမ်း
သော အရင်းအမြစ်မရှိပေ။ အခြားဘက် - အမျိုးသမီး များသည် မိမိတို့
ကိုယ်တိုင် အားနည်းခြင်း၊ စိတ်ဓာတ်ပိုင်းတွင် အားနည်းခြင်းတို့ကြောင့်
ဖြစ်သည်။

စိစစ်နန်းလုပ်ငန်းများတွင် အမျိုးသမီး များကို လက်တွေ့အား
ဖြင့်၊ အားပေးခြင်း၊ အလေးထားခြင်းတို့ဖြင့် အမျိုးသား၊ အမျိုးသမီး
တန်းတူ အခွင့်အရေး ရရှိနိုင်ပါသည်။

ဦးဆောင်ဆွေးနွေးသူ - ဦး ဖားတော

၆။ အဖွဲ့အစည်းချိတ်ဆက်မှုပြဇယား (Veen Diagram)

အဖွဲ့အစည်းချိတ်ဆက်မှုပြဇယား

ကျေးဇူး - ထီးသာယာ

ရက်စွဲ - ၇. ၆. ၂၀၁၄

ကျေးဇူးအဖွဲ့အစည်း	ကျေးဇူးပြုအဖွဲ့အစည်း
၁. ကလေးထောက်အဖွဲ့	၁. Back Pack
၂. နက္ခတ်	၂. ကကွယ်ဆေးအဖွဲ့
၃. ဗိုလ်မှူးဦးကလေးဆေးဓာတ်ချက်အဖွဲ့	၃. KNU
၄. ဓမ္မစောင့်စောင့်အဖွဲ့	
၅. သန့်ရှင်းရေးအဖွဲ့	
၆. ကျောင်းတက်ပတ်စီ	
၇. ဂေါပက	
၈. လူငယ်အဖွဲ့	
၉. DARE	

ဦးဆောင်ဆွေးနွေးသူ - ဦးနိုးနိုး

အဖွဲ့အမည်: ချစ်စာကန်အဖွဲ့

ကျေးဇူး - ဇွဲ: သာဓက

ရက်စွဲ - 7-6-2019

KNU

ကလေး
စား

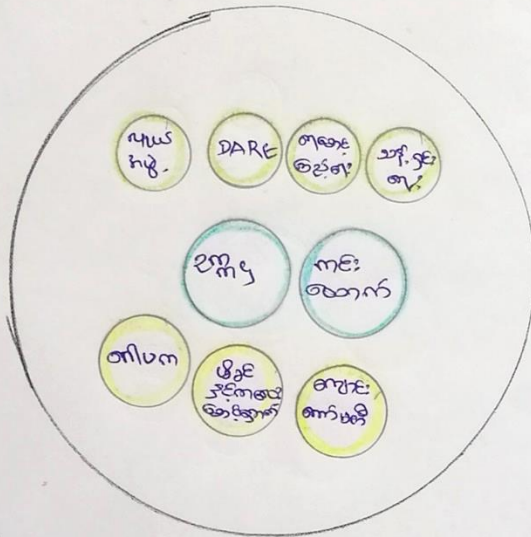

Back
Pack

ဦးစောစော - ဦးစောစော - ဦးစောစော

အဖွဲ့အစည်းချိတ်ဆက်မှုပုံစံစာပေးအဖွဲ့အစည်း

ဇီးသာလှထကျေးဇူးကွဲတွင် ဖွဲ့စည်းထားသော အဖွဲ့အစည်း (၉) ခုရှိပါသည်။ ကျေးဇူး ဖြစ်ပေတွင် အဖွဲ့အစည်း (၂) ခုရှိပါသည်။

ကျေးဇူးအတွင်းတွင် ၃၈၄ နှင့် ၈၆၆ ထောက်အဖွဲ့သည် ယူဆ နှင့် ချိတ်ဆက်မှု အား အကောင်းဆုံး ဖြစ်သည်။ ဂေါပက၊ ဖိခင်းနှင့်ကလေး၊ ဆေးဓာတ်ကျေးဇူး၊ ကျောင်း ကော်မတီ၊ DARE ၊ သန့်ရှင်းရေးအဖွဲ့ ၊ ရေဆေးခြင်းအဖွဲ့အစည်းလည်း ရှိပါသည်။

ကျေးဇူးဖြစ်ပေတွင် KNU အဖွဲ့သည် ဂွာသား နှင့် ပါဝင် ဆောင်ရွက်မှုအား အကောင်းဆုံး ဖြစ်သည်။

ဦးစောင့်ဆွေးနွေးသူ - ဦးနိုးဖြိုး

၇။ ကော်မတီဝင်များရွေးချယ်ခြင်းနှင့် ကျေးရွာဖွံ့ဖြိုးရေးအစီအစဉ် ဆောင်ရွက်မှုမှတ်တမ်း



၈။ ကျေးရွာအချက်အလက်များ(PC 1)

104 ပုံစံ - ၈ - ၁ ကျေးရွာအခြေခံအချက်အလက်များ (Form PC 1) 440

လမ်းညွှန်ချက်၊ ကျေးရွာတစ်ရွာသို့ ပထမဆုံးမိတ်ဆက်ခရီး သွားရောက်သောအခါ လူထုစည်းရုံးရေးမှူးသည် ကျေးရွာ ခေါင်းဆောင်များအား ကျေးရွာအချက်အလက်များကို မေတ္တာရ ဝိသနာ တောင်းခံရသည်။ ဤအချက်အလက်များကို စီမံကိန်း မိတ်ဆက်အစည်းဝေးမတိုင်မီတောင်းခံရမည်။ စီမံကိန်းမိတ်ဆက်အစည်းဝေးတွင် လူထုစည်းရုံးရေးမှူးသည် ဤအချက်အလက် များအား စစ်ဆေးပြီး မှန်ကန်အောင်ပြုလုပ်ရမည်။ ပြီးနောက်တွင် လူထုစည်းရုံးရေးမှူးမှ သတင်းအချက်အလက်ထံသို့ Tablets မှ တဆင့် ဖြည့်သွင်းရမည်။		
ကျေးရွာခေါင်းဆောင် အမည် ဒေါ်သန်းခိုင်	ကျေးရွာခေါင်းဆောင်၏ ဖုန်းနံပါတ် ၀၅၇၇၀၀၇၉၆၅၇	လူထုစည်းရုံးရေးမှူး၏ အမည် ကျော်စွာ
ပြည်နယ်၊တိုင်းဒေသကြီး၊ ကျေးရွာအုပ်စု၊ မြို့နယ် ကရင်၊ ဝှံ့၊ ဝှံ့	ကျေးရွာအုပ်စု ပိတ်တောက်	ကျေးရွာ ပိတ်တောက်

က။ လူဦးရေ

လူမျိုးစု	အိမ်ထောင်စု အရေအတွက်	ကိုးကွယ်သည့်ဘာသာ	အိမ်ထောင်စု အရေအတွက်
လူမျိုးစု (၁) မြန်မာ	110	ဘာသာ (၁) မြန်မာ	94
လူမျိုးစု (၂) -----		ဘာသာ (၂) မြန်မာ	16
လူမျိုးစု (၃) -----		ဘာသာ (၃) -----	
လူမျိုးစုရော -----		ဘာသာရော -----	
အခြား			
	အရေအတွက်		
မသန်စွမ်းသူများ	7		
သက်ကြီးရွယ်အိုများ (၆၅ နှစ် နှင့် အထက်)	10		
စစ်ဘေးရှောင်			

လူဦးရေ	အမျိုးသား (အရေအတွက်)	အမျိုးသမီး (အရေအတွက်)
လူမျိုးစု (၁) မြန်မာ	268	265
လူမျိုးစု (၂) -----		265
လူမျိုးစု (၃) -----		
အခြား		
အိမ်ထောင်စုဦးစီး	100	10

589

(ခ) အခြေခံအဆောက်အအုံ အသုံးအဆောင်များ

စာသင်ကျောင်း	အမှတ် ခြံပိ	ကျန်းမာရေး	အမှတ် ခြံပိ	ဘာသာရေး အဆောက် အအုံများ	အမှတ် ခြံပိ
မူကြိုကျောင်း	<input checked="" type="checkbox"/>	တိုက်နယ်ဆေးရုံ	<input type="checkbox"/>	စေတီ	<input checked="" type="checkbox"/>
မူလတန်းကျောင်း	<input type="checkbox"/>	ကျန်းမာရေးဌာန	<input type="checkbox"/>	ဘုန်းကြီးကျောင်း	<input type="checkbox"/>
မူလွန်ကျောင်း	<input checked="" type="checkbox"/>	ကျန်းမာရေးဌာနခွဲ	<input type="checkbox"/>	ဟိန္ဒူဘုရားကျောင်း	<input type="checkbox"/>
အလယ်တန်းကျောင်း	<input type="checkbox"/>	ဆေးပေးခန်း	<input checked="" type="checkbox"/>	ခရစ်ယာန်ကျောင်း	<input type="checkbox"/>
လယ်လွန်ကျောင်း	<input checked="" type="checkbox"/>	အခြား	<input type="checkbox"/>	ဗလီ	<input type="checkbox"/>
အထက်တန်းကျောင်း	<input type="checkbox"/>			အခြား	<input type="checkbox"/>
အခြား	<input type="checkbox"/>				
မှတ်ချက်		မှတ်ချက် MATEFER ၆၁၀၆၉၉		မှတ်ချက်	

(ဂ) ကျွမ်းကျင်သူများမှတ်တမ်း (ကျေးရွာတွင်နေထိုင်သော သို့မဟုတ် တခြားရွာမှလာရောက်သော ကျွမ်းကျင်သူများ)

	(ခ) စာသင်ကျောင်း		(ဂ) ကျန်းမာရေး			(င) လက်မှုပညာရှင်		
	ရွာတွင်နေ ထိုင်သူ	အခြားရွာမှ လာသူ		ရွာတွင်နေ ထိုင်သူ	အခြား ရွာမှ လာသူ		ရွာတွင် နေထိုင်သူ	အခြား မှလာ
မူလတန်းပြဆရာ/မ	<input type="checkbox"/>	<input checked="" type="checkbox"/>	ဆရာဝန်	<input type="checkbox"/>	<input type="checkbox"/>	လက်သမား	<input checked="" type="checkbox"/>	<input type="checkbox"/>
အထက်တန်းပြဆရာ/မ	<input type="checkbox"/>	<input type="checkbox"/>	လက်ထောက် ကျန်းမာရေးမှူး	<input type="checkbox"/>	<input type="checkbox"/>	ပန်းရံ	<input type="checkbox"/>	<input type="checkbox"/>
အလယ်တန်းပြဆရာ/မ	<input type="checkbox"/>	<input type="checkbox"/>	အမျိုးသမီးကျန်းမာရေး ဆရာမ	<input type="checkbox"/>	<input type="checkbox"/>	လှုပ်စစ်ကျွမ်းကျင်၊ မီးသမား	<input type="checkbox"/>	<input type="checkbox"/>
မူကြိုဆရာ/မ	<input checked="" type="checkbox"/>	<input checked="" type="checkbox"/>	သားဖွားဆရာမ	<input checked="" type="checkbox"/>	<input type="checkbox"/>	ရေပိုက်သွယ်သူ	<input checked="" type="checkbox"/>	<input type="checkbox"/>
အခြား	<input type="checkbox"/>	<input type="checkbox"/>	ပြည်သူ့ကျန်းမာရေးလုပ်သား	<input checked="" type="checkbox"/>	<input type="checkbox"/>	စက်ပြင်ဆရာ	<input type="checkbox"/>	<input type="checkbox"/>
မှတ်ချက်			မှတ်ချက်			မှတ်ချက်		

(ဃ) ကျေးရွာသို့ ရောက်ရှိနိုင်သည့် လမ်းအခြေအနေ / ကျေးရွာတစ်ရွာသည် ၎င်း၏ ကျေးရွာအုပ်စုနှင့် ဆက်သွယ်ထားသော လမ်းအခြေအနေ (အောက်ပါတို့ကိုပိုင်းပါ)

- ကျောက်ကြမ်းလမ်း
- ကတ္တရာလမ်း
- ကျောက်ခင်းလမ်း
- မြေသားလမ်း
- ကွန်ကရစ်လမ်း
- လူသွားလမ်း
- မော်တော်ဆိုင်ကယ်လမ်း
- အခြား

(င) ကျေးရွာဖွံ့ဖြိုးမှုစီမံချက်

(၁) လူထုဗဟိုပြုစီမံကိန်းမစတင်မီ ဤကျေးရွာတွင်ကျေးရွာဖွံ့ဖြိုးမှု စီမံချက်ရှိခဲ့ပါသလား? ပိုင်းပါ
ရှိပါသည် မရပါ မသိပါ

(၂) ရှိခဲ့ပါလျှင် ဤစီမံချက်ကို မည်သည့် ခုနှစ်တွင်ပြင်ဆင်ခဲ့ပါသနည်း?

(၃) ဤစီမံချက်ကို မြို့နယ်မှအတည်ပြုခဲ့ပါသလား?

၂၀၁၅
နှစ် - / မသိပါ
ပြုခဲ့ပါသည် မပြုခဲ့ပါ / မသိပါ

(စ) ခရီးအကွာအဝေး

(၁) ဤကျေးရွာ၏ပဟိုမှ ၎င်းကျေးရွာအုပ်စု၏ပဟိုအထိ ခရီးခိုင်းမည်မျှကွာဝေးသနည်း? ခိုင်း-----/မသိပါ

(၂) ဤကျေးရွာမှ ၎င်းကျေးရွာအုပ်စုပဟိုအထိ သွားလာရာတွင်ကြာမြင့်သည့်အချိန်။

ခြောက်သွေ့ရာသီတွင်ကြာချိန် ၅၀ မိနစ် ----- ထော်လာဂျီ/မော်တော်ဆိုင်ကယ်/ခြေလျင်/လား/မော်တော်ဘုတ်/
အခြား -----

မိုးရာသီတွင်ကြာချိန် ၁၅ မိနစ် ----- ထော်လာဂျီ/မော်တော်ဆိုင်ကယ်/ခြေလျင်/လား/မော်တော်ဘုတ်/
အခြား -----

(ဆ) ပတ်ဝန်းကျင်ဆိုင်ရာ သဘာဝဘေးအန္တရာယ်

ဤကျေးရွာတွင် ရေကြီးခြင်းကဲ့သို့ သဘာဝဘေးအန္တရာယ်ကျရောက်ဖူးခြင်း ရှိပါသလား။

မရှိပါ ရှိပါသည် ရှိလျှင်ဖော်ပြပါ -----

(ဇ) ကျေးရွာတွင် ဖွဲ့စည်းထားသော အဖွဲ့အစည်းများ

လူထုပဟိုပြုစီမံကိန်းမတိုင်မီ ဤကျေးရွာတွင် ကျေးရွာဖွံ့ဖြိုးရေးအတွက် အစိုးရ (သို့) ရွာသားများကိုယ်တိုင်(သို့) စီမံကိန်းတစ်ခုခုမှ ဖွဲ့စည်းထားသည့် အဖွဲ့အစည်းများရှိပါသလား။

(၁) ခြံ ရေတာရွာအဖွဲ့အစည်း ပြန်လည်တည်ထောင်ရေးအဖွဲ့

(၂) -----

(ဈ) အထွေထွေအုပ်ချုပ်ရေး ဦးစီးဌာန (GAD) မှ မှတ်တမ်းတင်ထားခြင်း

ဤကျေးရွာသည် အထွေထွေအုပ်ချုပ်ရေး ဦးစီးဌာန (GAD) မှ မှတ်တမ်းတင်ထားမှု ရှိပါသလား။

မရှိပါ ရှိပါသည်

ကျေးရွာခေါင်းဆောင်

အမည် ဒွန်းခင်နိုင်

လက်မှတ် [လက်မှတ်] နေ့. ၇.၀၆.၁၇

လူထုစည်းရုံးရေးမှူး

အမည် အေးစိန်လွင်

လက်မှတ် [လက်မှတ်] နေ့. ၅ ၇.၀၆.၁၇

၉။ စီမံကိန်းစက်ဝန်းအချိန်ဇယား(PC 2)

ပုံစံ - ၈ - ၂ - စီမံကိန်းစက်ဝန်းအချိန်ဇယား (PC 2)

လမ်းညွှန်ချက်၊ ဤပုံစံကို ဖြည့်သွင်းရမည်။	သက်ဆိုင်ရာလူထုစည်းရုံးရေးမှူး/လက်ထောက်နည်းပညာမှူးများမှ	စီမံကိန်းစက်ဝန်းအဆင့်တစ်ခုစီပြီးစီးတိုင်း ကျေးရွာနှင့် ကျေးရွာအုပ်စုအတွက်
စည်းရုံးရေးမှူး/ဝန်ထမ်း အမည်		
နေ့စွဲ	စက်ဝန်းအားအမှတ်ခြစ်ပါ <input type="checkbox"/> စက်ဝန်း(၁) <input checked="" type="checkbox"/> စက်ဝန်း(၂) <input type="checkbox"/> စက်ဝန်း(၃) <input type="checkbox"/> စက်ဝန်း(၄)	
ပြည်နယ်/ခရိုင်	မြို့နယ်	ကျေးရွာအုပ်စု
ကရင်	လှိုင်ခင်း	မြသမူ
		ကျေးရွာ - ၀၈၊ ၂၂၊ ၂၃၊ ၂၄

စီမံကိန်းဆောင်ရွက်မှုအဆင့်များ	နေ့စွဲ		အစည်းအဝေးတွင်တက်ရောက်သူအရေအတွက်					အိမ်ထောင်စုပေါင်း	အိမ်ထောင်စု %
	စတင်သည့်နေ့	ပြီးဆုံးသည့်နေ့	အမျိုးသားအရေအတွက်	အမျိုးသမီးအရေအတွက်	အိမ်ထောင်စုအရေအတွက်	လူမျိုးစုတက်ရောက်သူအရေအတွက် နှင့် လူမျိုးစုအမည်			
၁။ ကျေးရွာစီမံကိန်း မိတ်ဆက်အစည်းအဝေး	၇.၆.၁၄	၇.၆.၁၄	၃၆	၃၇	၅၅	၅၇	ဆက်ကုန်	၁၁၀	
၂။ ကျေးရွာဖွံ့ဖြိုးရေး စီမံချက်ရေးရာဆွဲခြင်းအစည်းအဝေး	၇.၆.၁၄	၇.၆.၁၄	၃၆	၃၀	၅၅	၅၇	ဆက်ကုန်	၁၁၀	
၃။ ကျေးရွာအုပ်စု လုပ်ငန်းဆုံးဖြတ်ချက်ချသည့် အစည်းအဝေး	၇.၆.၁၄	၇.၆.၁၄	၄၅	၅၅	၇၆	၇၆	ဆက်ကုန်		
၄။ မြို့နယ်အဆင့် စီမံကိန်းရေးဆွဲရေး နှင့် အကောင်အထည်ဖော်ရေးကော်မတီ၏ စီမံကိန်း သုံးသပ်မှု အစည်းအဝေး			၀၀	၀၀	၀၀	၀၀			
၅။ မြို့နယ် စီမံကိန်းရေးဆွဲရေး နှင့် အကောင်အထည်ဖော်ရေး ကော်မတီ၏ဆုံးဖြတ်မှုကို ရွာသို့ အသိပေး အကြောင်းကြားသည့် အစည်းအဝေး									
၆။ စီမံကိန်းလုပ်ငန်းစဉ်စီမံချက်ရေးဆွဲခြင်း အစည်းအဝေး									
၆.၁။ စီမံကိန်းလုပ်ငန်း အကောင်အထည်ဖော်ရေးအစီအစဉ် ရေးဆွဲခြင်း									

၁၀၀၂ ကျေးရွာဖွံ့ဖြိုးရေးဦးစားပေးအစီအစဉ် (PC 3)

ပုံစံ - ၀ - ၃ ကျေးရွာဖွံ့ဖြိုးရေး ဦးစားပေးအစီအစဉ် (Form PC 3)

လမ်းညွှန်ချက်၊ အဆင့်(၃) ကျေးရွာဖွံ့ဖြိုးရေးအစဉ်အစဉ်အား ဖြီးဆုံးသောအခါ ကျေးရွာစီမံကိန်း အထောက်အကူပြု ကော်မတီသည် လူထုစည်းရုံးရေးမှူးအကူအညီဖြင့် ဤပုံစံကိုပြည့်စုံအောင် ဖြည့်သွင်းရမည်။

လူထုစည်းရုံးရေးမှူး/ဝန်ထမ်း အမည် အောင်ကျော်စွာ

နေ့စွဲ ၁၇.၆.၂၀၁၄ စက်ဝန်းအား အမှတ်ခြစ်ပါ (✓) င စက်ဝန်း(၀) စက်ဝန်း(၂) စက်ဝန်း(၃) စက်ဝန်း(၄)

ပြည်နယ်/တိုင်း ကရင် မြို့နယ် လှိုင်ဘို ကျေးရွာအုပ်စု စိသရွှာ ကျေးရွာ စီးသာဘူထ

က၊ အခက်အခဲအတားအဆီးများအားဆွေးနွေးခြင်း - ယခုလက်ရှိအခြေအနေတွင် ဤကျေးရွာဖွံ့ဖြိုးတိုးတက်ရေးအတွက် အဓိက အခက်အခဲအတားအဆီးများသည် မည်သည်များဖြစ်ပါသနည်း။ (အမျိုးသား/သမီး အနည်းဆုံးအခက်အခဲ ၅ ခုစီဖော်ပြပါ)

အမျိုးသား အဖွဲ့မှ တင်ပြသောအခက်အခဲအတားအဆီးများ		အမျိုးသမီး အဖွဲ့မှတင်ပြသောအခက်အခဲအတားအဆီးများ	
၀	ကျေးရွာအတွင်း မြေကွဲပြားမှုကြောင့် လမ်းဆက်ဆံခြင်း	၀	စီးပွားရေး အခက်အခဲကြောင့် စားထုတ်ရေး ဖယ်ဖျက်ခြင်း
၂	မီးဖိုချိန် အဖွဲ့အစည်းမရှိခြင်း	၂	လမ်းဆက်ဆံရေးမရှိခြင်း သွားလာရေး ခက်ခဲခြင်း
၃	အားလုံးအားလုံးမရှိဘဲ လူနည်းစုများ ကာယပုံစံအား အခက်မဖြစ်ခြင်း	၃	ကျေးရွာအတွင်း မြေကွဲပြားမှုကြောင့် စားထုတ်ရေး အခက်မဖြစ်ခြင်း
၄	စီးပွားရေး အခက်အခဲကြောင့် စားထုတ် ရေးဖယ်ဖျက်ခြင်း	၄	အဖွဲ့အစည်းမရှိခြင်းကြောင့် အားလုံးမဖြစ်ခြင်း
၅	လမ်းဆက်ဆံရေးမရှိခြင်း သွားလာရေး ခက်ခဲခြင်း	၅	
၆	ကျေးရွာအတွင်း မြေကွဲပြားမှုကြောင့် လမ်းဆက်ဆံရေးမရှိခြင်း	၆	
၇	အဖွဲ့အစည်းမရှိခြင်းကြောင့် အားလုံး မဖြစ်ခြင်း	၇	
၈		၈	
၉		၉	
၁၀		၁၀	

ခ။ မျှော်မှန်းခြင်း - နောင်လာမည့် (၅)နှစ် အတွင်း ကျေးရွာဖွံ့ဖြိုးရေး မျှော်မှန်းလျာထားချက်များအား တင်ပြပါ။

အမျိုးသားအဖွဲ့မှ တင်ပြသော မျှော်မှန်းချက်များ	အမျိုးသမီးအဖွဲ့မှ တင်ပြသော မျှော်မှန်းချက်များ
၁။ ကျောက်ခဲ၊ ကောက်ခဲ၊ လျှော် ကလေး ပညာရေး ဖြန့်ဖြူးပေးလာခြင်း။	၁။ မိလားကျေးအနက်ပေါ်ရှိ စားထုတ်ရေးရင်း ဖွဲ့စည်းခြင်း။
၂။ စီးပွားရေး အဖွဲ့အစည်းများတွင် အားဝင်ပေးခြင်း။	၂။ လမ်းတံတားတော်ကြီးကို ပြန်လည် အားပေးခြင်း။
၃။ စားနပ်ရိက္ခာကိစ္စကို ကျန်းမာရေး လုပ်ငန်း အားပေးခြင်း။	၃။ ကျောက်ခဲပိတ်ရုံရှိ ကျောက်ထွေးများ ဖွဲ့စည်း ဆောင်ရွက်ပေးခြင်း။
၄။ စီးပွားရေး အားပေးခြင်းကို စားထုတ်ရေးအဖွဲ့အစည်းပေးခြင်း။	၄။ ဇယားပုံရှိ အဖွဲ့အစည်းများတွင် လွယ်ကူ အားပေးခြင်း။
၅။ လမ်းတံတားတော်ကြီးကို ပြန်လည် အားပေးခြင်း။	၅။
၆။ ကျောက်ခဲ၊ ကောက်ခဲ၊ လျှော် ကလေး ကိစ္စကို စောင့်ရှောက်ပေးခြင်း။	၆။
၇။ ဇယားပုံရှိ အဖွဲ့အစည်းများတွင် လွယ်ကူ အားပေးခြင်း။	၇။

၈။ လူထုပီပဲက်နန်း၏ လာမည့် (၄) နှစ်အတွက် အကျိုးဝင်သော ဦးစားပေး ဖွံ့ဖြိုးတိုးတက်မှု လုပ်ငန်း အစီအစဉ်များအားဖော်ပြပါ။

အဆင့်	ကျေးရွာအတွက် ဦးစားပေး ဖွံ့ဖြိုးတိုးတက်မှု လုပ်ငန်းစဉ်များ	အဆိုပြုသူ (အမျိုးသားများ/ အမျိုးသမီးများ/အမျိုးသား+ အမျိုးသမီး)	ခန့်မှန်းကုန်ကျစရိတ်	အကျိုးခံစားခွင့်ရှိသူ ခန့်မှန်းခြေ အရေအတွက်
၀	ရွာချင်းအထက်လမ်း ဆောက်လုပ်	၈+၉		
၂	မူလတန်းကျောင်း	၈+၉		
၃	ဆေးရုံဖွဲ့စည်း	၈		
၄	ရွာထွင်းကန်ကန်လမ်း	၈+၉		
၅	အစားအသောက်	၉		
၆	ဒီဇယ်စီးလမ်းဖွဲ့	၈+၉		
၇				
၈				

ဃာ၊ လူထုပီပဲကိန်းဖါ လာမည့် (၄) နှစ်အတွက် အကျိုးမဝင်သော ဦးစားပေး ဖွံ့ဖြိုးတိုးတက်မှု လုပ်ငန်း အစီအစဉ်များအားဖော်ပြပါ။

အဆင့်	ကျေးရွာအတွက် ဦးစားပေး ဖွံ့ဖြိုးတိုးတက်မှု လုပ်ငန်းစဉ်များ	အဆိုပြုသူ (အမျိုးသားများ/အမျိုးသမီးများ/အမျိုးသား+အမျိုးသမီး)	အခန်းကဏ္ဍ
၁	တပင်လျှော်ခြင်းနှင့် ဒယ်စားများ	၇၂၆	စာအုပ်၊ နိဂုံးပျိုးရေး၊ မွေးမြူရေး
၂	နိဂုံးပျိုးရေး နေရာပေး	၇၂၄	
၃	မွေးမြူရေး နေရာပေး နှင့် အဝတ်ရောင်း	၆	
၄			
၅			

ခေါင်းဆောင်၊ ကျေးရွာပီပဲကိန်းအထောက်အကူပြုကော်မတီမှ အတည်ပြုသည်။

အမည် ----- လက်မှတ် ----- နေ့စွဲ -----

၁၂။ ကဏ္ဍအလိုက်ဦးစားပေးဖွံ့ဖြိုးရေးလုပ်ငန်းစဉ်များ

ကဏ္ဍအလိုက်ဦးစားပေးလုပ်ငန်းစဉ်များ

ကျေးရွာ - ထီးသာကလွတ် ကျေးရွာအုပ်စု - ဒဲသာမူ

အမျိုးအမည်	ဦးစားပေးရာဒေသ	လုပ်ငန်းအမျိုးအစား	အဆိုပြုသူ			စတင်ချိန်	စတင်ပုံစံ (အစဉ်အဆက်/အစဉ်အတိုင်း)	မှတ်ချက်
			ကျား	မ	ကျား+မ			
အခြေခံအဆောက်အအုံ (လမ်း၊ တံတား၊ ရေဖျော်စိုက်ရေး၊ ဒီဇယ်စက်)	1.	ဖွဲ့ချင်း ဆက်ကျောက်ကျွန်း			✓	2019	CDD	
	2.	ဒီဇယ် စီးနင်းရေး			✓	2019	CDD	
လမ်းပန်း၊ စီးပွားရေး၊ ကဏ္ဍ (ယူဇာရေး၊ ကျေးဇာရေး၊ မြို့နယ်အုပ်စုအဆောက်အအုံ)	1.	မူလတန်း ကျောင်း			✓	2019	CDD	
	2.	တောလုံးကွင်း	✓			2019	CDD	
	3.	အဆင်းအဆေးခန်းမ		✓		2019	CDD	
အထောက်အပံ့ပေးရေး	1.	စိုက်ပျိုးရေး နည်းပညာ			✓	2019		
	2.	မွေးမြူရေး နည်းပညာနှင့် ဆေးဝါး		✓		2019		
အခြားကဏ္ဍ (ငှက်ခြေ၊ ငှက်၊ ငှက်၊ ငှက်၊ ငှက်)	1.	ထမင်းပေါင်းအဖွဲ့နှင့်အဖွဲ့			✓	2019		

