



ပြည်ထောင်စုမြန်မာနိုင်ငံတော်အစိုးရ  
 စိုက်ပျိုးရေး၊ မွေးမြူရေးနှင့် ဆည်မြောင်းဝန်ကြီးဌာ  
 ကျေးလက်ဒေသဖွံ့ဖြိုးတိုးတက်ရေးဦးစီးဌာန

National Community Driven Development Project  
 လူထုဗဟိုပြုစီမံကိန်း၊ လှိုင်းဘွဲ့မြို့နယ်

ကျေးရွာဖွံ့ဖြိုးရေးအစီအစဉ်



မိသမူကျေးရွာအုပ်စု  
 ဘောဘောစီးကျေးရွာ

## မာတိကာ

<u>စဉ်</u>	<u>အကြောင်းအရာ</u>	<u>စာမျက်နှာ</u>
၁။	လှိုင်းဘွဲ့မြို့နယ်အခြေပြမြေပုံ .....	၁
၂။	ကျေးရွာမြေပုံ (တည်နေရာ) .....	၂
၃။	အုပ်စုတွင်ပါဝင်သော ကျေးရွာများစာရင်း .....	၃
၄။	ကျေးရွာအခြေခံအချက်အလက်များ (ကျေးရွာသမိုင်းကြောင်း) .....	၄
၅။	လူထုပူးပေါင်းပါဝင်သော လူမှုဆန်းစစ်ခြင်းနှင့် အကဲဖြတ်ခြင်း လုပ်ငန်းစဉ် (PSA/PRA) အကျဉ်းချုပ်ဇယား .....	၅
၆။	ကျေးရွာဖွံ့ဖြိုးရေးအစီအစဉ်အတွက်အသုံးပြုခဲ့သော PRA tools တစ်ခုချင်းစီအတွက် သုံးသတ်ချက်များ	
	၁။ ကျေးရွာလူမှုရေးနှင့်အရင်းအမြစ်ပြမြေပုံ (Social Map) .....	၆
	၂။ ရာသီခွင်ပြပြကွဲဒီနီ (Seasonal Cleander) .....	၈
	၃။ ဥစ္စာနေကြွယ်ဝမှုပြဇယား (Wealth Ranking) .....	၁၀
	၄။ ကျား၊မ ပင့်ကူအိမ်သုံးသပ်ခြင်း (Cob Web) .....	၁၂
	၅။ အရင်းအမြစ်အသုံးချမှုပုံစံပြဇယား (Asset Mapping) .....	၁၆
	၆။ အဖွဲ့အစည်းချိတ်ဆက်မှုပြဇယား (Veen Diagram).....	၁၉
၇။	ကော်မတီဝင်များရွေးချယ်ခြင်းနှင့် ကျေးရွာဖွံ့ဖြိုးရေးအစီအစဉ် ဆောင်ရွက်မှုမှတ်တမ်း .....	၂၂
၈။	ကျေးရွာအချက်အလက်များ (PC 1) .....	၂၃
၉။	စီမံကိန်းစက်ဝန်းအချိန်ဇယား (PC 2) .....	၂၆
၁၀။	ကျေးရွာဖွံ့ဖြိုးရေးဦးစားပေးအစီအစဉ် (PC 3) .....	၂၇
၁၁။	အစည်းဝေးမှတ်တမ်းများ .....	၃၁
၁၂။	ကဏ္ဍအလိုက်ဦးစားပေးဖွံ့ဖြိုးရေးလုပ်ငန်းစဉ်များ .....	၃၃

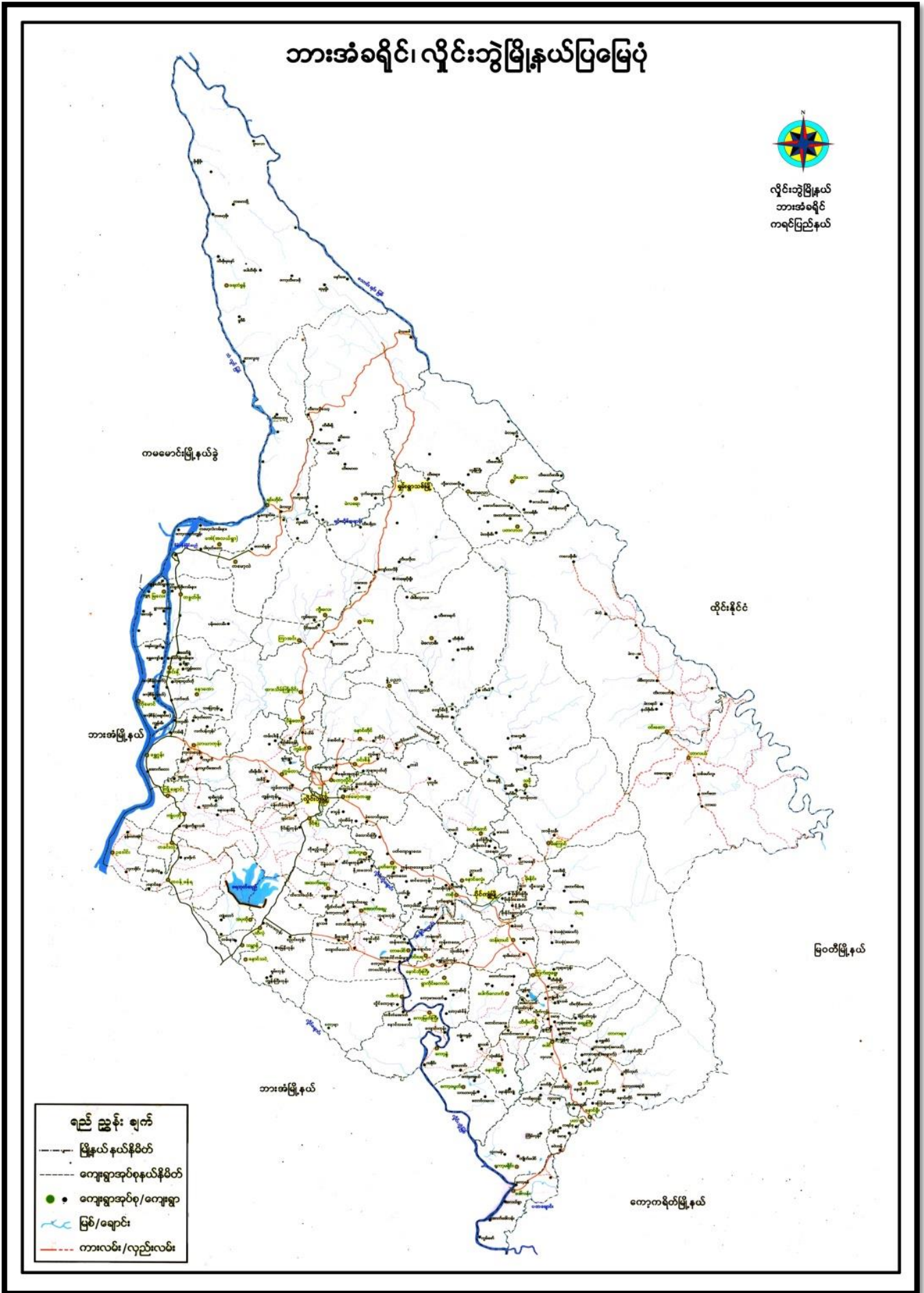



၂။ ကျေးရွာမြေပုံ (တည်နေရာ)

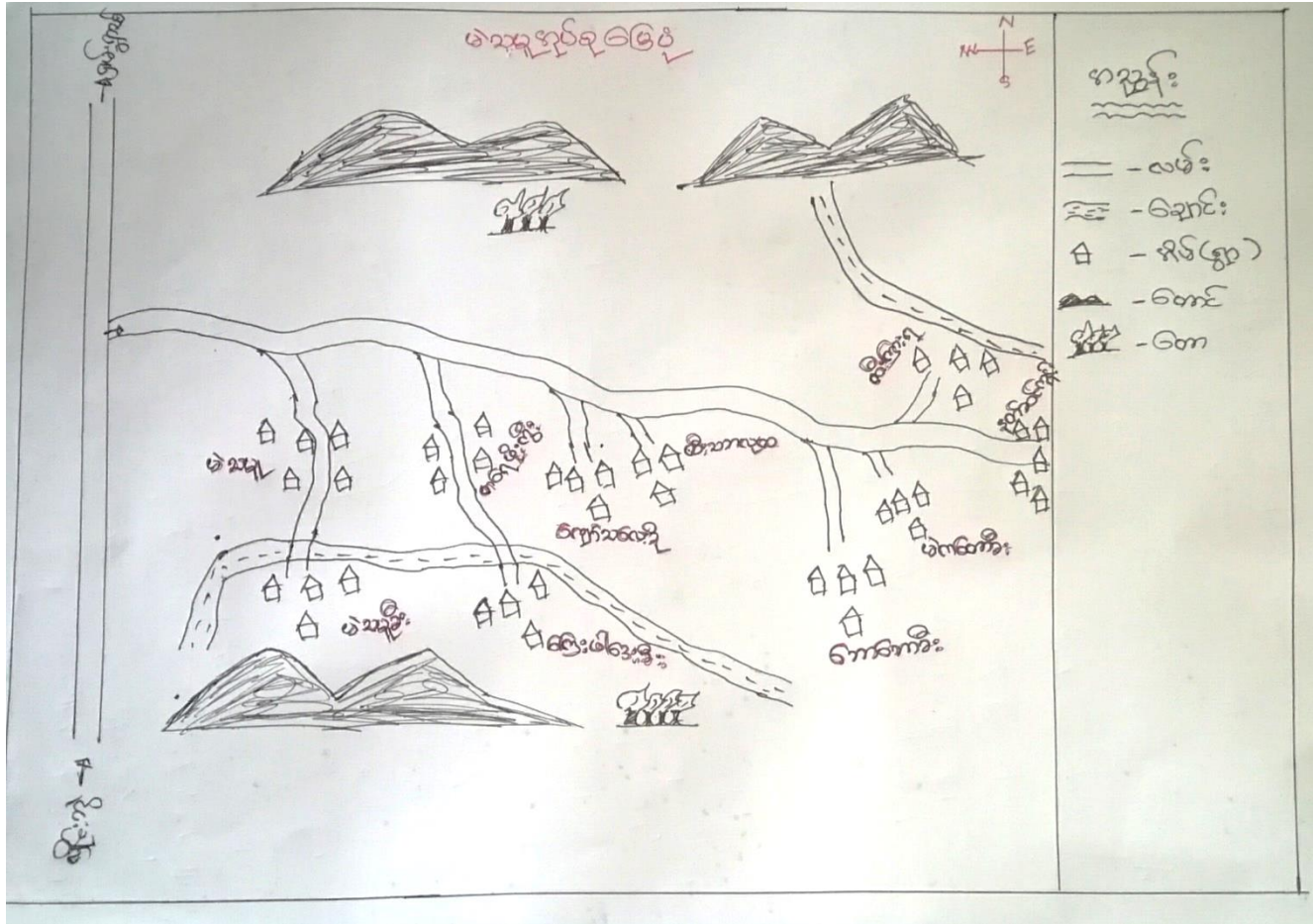

## ၃။ အုပ်စုတွင်ပါဝင်သော ကျေးရွာများစာရင်း

- ၁။ တရီဖိုးကိုး
- ၂။ ကျေးဟဒေးခီး
- ၃။ ကျော်တလေးခို
- ၄။ ထီးသဘလုထ
- ၅။ ထီးကြားရ
- ၆။ မဲကတောခီး
- ၇။ ဘောဘောခီး
- ၈။ နတ်စင်ကုန်း

၄။ ကျေးရွာအခြေခံအချက်အလက်များ (ကျေးရွာသမိုင်းကြောင်း)

ကောကောစီးကျေးရွာသမိုင်းကြောင်း

ရွာတိုင်းလကောကောစီးကျေးရွာသည် စစ်ဆေးကြောင့်ကောကောသို့ထွက်ခွာပြီး  
 တိမ်းရှောင်ခဲ့ကြသည်။ ယခုအခါတွင် နယ်မြေစေားချမ်းစွာ ဖြစ်နေပါသည်။ စာပေတတ်ကြွယ်  
 မြို့ပျဉ်းများလာသည်။ ဗုဒ္ဓကောသို့ အစိုးရလုံးလွယ်ကြပြီး ခရစ်ယာန်လုံးလွယ်သူ အနည်းငယ်  
 ရှိသည်။ နတ်လုံးလွယ်သူများလည်း ရှိနေသေးသည်။

အစိုးရကျောင်းမရှိသေးပါ။ KNU များလာပြီးကျောင်းအခြေခံ အစိုးရအထက်/မထက်  
 စာပေတတ်ကြွယ်ကြပါသည်။ ယခင်က အစိုးရလုံးလွယ်ကြပြီး ထိုင်းနိုင်ငံတွင်အလုပ်လုပ်  
 ကိုသွားလည်းရှိပါသည်။ အရင်က ရွာအဝင်လမ်းဖုံးဝအစာအစာပေးပါ။ KKA တက်တွင် သစ်များ  
 ယာကျက်လုပ်ကိုးခါ ကားလမ်းဖောက်လုပ်ထားကြောင့် လမ်းကောင်းလာပါသည်။ ကျေးလုပ်ရေးအတွက်  
 ယင်းအရင်က KNU ယာကျက်လုပ်ပြီး Matheles က ကျေးနှင့် ကျေးတွက်ထောက်ပံ့ပေးခဲ့သည်  
 မူလတန်းစာအုပ်ကို အလယ်တန်းအောင်ကို ရှမ်းရွာသစ်နှင့် လွန်စွာသွားရောက်ဆင်ယင်ကြသည်။  
 ရွာတွင် ပျားစစ်ဖမ်းစားရေး၊ လမ်းတံတား၊ ဖွံ့ဖြိုးမှုရောက်ရှိနေသေးသည်။ ရွာသည် ကောကောစီး  
 မော်ဂျီတောကြောင့် ထောက်ပံ့ပေးစောအဖွဲ့အစည်းနှင့် အစာအာဟာရရရှိ အစာအာဟာရရရှိ  
 ၂၀၁၈ ခုနှစ်အထိ အစာအာဟာရရရှိရောက်လာကာ ကျေးရွာဖွံ့ဖြိုးရေးအတွက် ကော်မတီများကို  
 ဖွဲ့စည်းခဲ့သည်။ ကျေးလက်ရေးကြောင့်အရေးမော်ကြုံလာသောအခါ ရှမ်းရွာသစ်သို့ သွားရောက်  
 ကုသကြသည်။

ကျေးရွာအခြေခံအချက်အလက်များ - အစိုးရရေး  
 ရေထူး - လူထုအစည်းရုံးရေးများ  
 မြို့နယ် - လူထုအစည်းရုံးရေး၊  
 လျှင်စွာ  
 ရေခဲ - ၅.၆.၁၇

၅။ လူထုပူးပေါင်းပါဝင်သော လူမှုဆန်းစစ်ခြင်းနှင့် အကဲဖြတ်ခြင်းလုပ်ငန်းစဉ် အကျဉ်းချုပ်ဇယား

စဉ်	အသုံးပြုခဲ့သော PRA tools များ	ဦးတည်အုပ်စုများ	အစဉ်အစား		အဓိကဆွေးနွေးချက်များ
			ကျား	မ	
၁	ကျေးရွာအရင်းအမြစ်ပြမြေပုံ (Social Map)	ရပ်မိရပ်ဖ၊ ကော်မတီဝင်များ၊ ကျေးရွာလူထုအားလုံး။	၁၇	၁၈	အခြေခံအဆောက်အအုံ၊ ဦးများလမ်းပန်းဆက်သွယ်ရေးအခြေအနေ၊ လယ်ယာမြေများ၊ ကျေးရွာရှိသဘာဝအရင်းအမြစ်များ။
၂	ရာသီခွင်ပြပြကွဲဒီဇိုင်း (Seasonal Cleander)	ကော်မတီဝင်များ၊ အမျိုးသား/အမျိုးသမီးဆင်းရဲနွမ်းပါးသူများ။	၁၇	၁၈	စိုက်ပျိုးရေး၊ ရိတ်သိမ်းကာလ (တောင်ယာ၊ လယ်ယာ)၊ စီးပွားရေး၊ ဝင်ငွေရရှိမှု၊ ပွဲတော်ချိန်၊ ရာသီဥတု၊ ကျန်းမာရေးဆိုင်ရာ ရေရရှိမှု။
၃	ဥစ္စာနေကြွယ်ဝမှုပြဇယား (Wealth Ranking)	ချမ်းသာ၊ အလယ်အလတ်၊ နွမ်းပါးစသော အုပ်စုများ	၁၇	၁၈	ကျေးရွာလူမှုစီးပွားရေး အခြေအနေကို ခြုံငုံသတ်မှတ်နိုင်ရေးအတွက် အခြေခံစံနှုန်းများ သတ်မှတ်ရန် လူထုအားလုံး သဘောတူသတ်မှတ်ခြင်း။
၄	ကျား၊ မ ပင့်ကူအိမ်သုံးသပ်ခြင်း (Cob Web)	ကျေးရွာရှိ အမျိုးသားနှင့် အမျိုးသမီး များ	၁၇	၁၈	အမျိုးသားနှင့် အမျိုးသမီး များ တန်းတူအခွင့်အရေး ရရှိမှုနှင့် မရရှိသည့် အကြောင်း အရင်းများကို ဖော်ထုတ် ဆွေးနွေးခြင်း။
၅	အရင်းအမြစ်အသုံးချမှုပုံစံပြဇယား (Asset Mapping)	ကျေးရွာလူထုအားလုံး။	၁၇	၁၈	ကျေးရွာရှိ သဘာဝအရင်းအမြစ်များနှင့် လူမှုဆိုင်ရာအရင်း အမြစ်များအား မည်သူက အသုံးပြုပြီး မည်သူက ထိန်းချုပ်ထားရှိခြင်း။
၆	အဖွဲ့အစည်းချိတ်ဆက်မှုပြဇယား (Veen Diagram)	ကျေးရွာအုပ်ချုပ်ရေးအဖွဲ့၊ ကျေးရွာဖွံ့ဖြိုးရေးလုပ်ဆောင်နေသည့် အဖွဲ့၊ ကျေးရွာလူထု	၁၇	၁၈	ကျေးရွာအတွင်းရှိ အဖွဲ့အစည်းများနှင့် မည်သို့သော လုပ်ငန်းများအတွက် မည်သည့်အဖွဲ့များနှင့် ချိတ်ဆက်လုပ်ကိုင်ဆောင်ရွက်မှု ရှိခြင်း။
၇	ကျေးရွာအခြေခံအချက်အလက် (PC 1)	အမျိုးသား၊ အမျိုးသမီးနှင့် ကျေးရွာလူထုအားလုံး	၁၇	၁၈	အိမ်ခြေလူဦးရေ၊ လူမျိုး၊ ဘာသာစသော ကျေးရွာ အခြေခံအချက်အလက်များ ဖော်ထုတ်ခြင်း။
၈	အခက်အခဲများ၊ မျှော်မှန်းချက်များ၊ ကျေးရွာဖွံ့ဖြိုးရေးဦးစားပေးလုပ်ငန်းများ ဖော်ထုတ်ခြင်း။ (PC 3)	အမျိုးသား၊ အမျိုးသမီးနှင့် ကျေးရွာလူထုအားလုံး	၁၇	၁၈	ကျေးရွာတွင်းရင်ဆိုင်နေရသော အခက်အခဲများ၊ ကျေးရွာလူထု၏ မျှော်မှန်းချက်များ၊ ကျေးရွာဖွံ့ဖြိုးရေးအတွက် ဦးစားပေးလုပ်ငန်းများ ဖော်ထုတ်နိုင်ရန်။



၆။ ကျေးရွာဖွံ့ဖြိုးရေးအစီအစဉ်အတွက်အသုံးပြုခဲ့သော PRA tools တစ်ခုချင်းစီအတွက် သုံးသတ်ချက်များ

၁။ ကျေးရွာလူမှုရေးနှင့်အရင်းအမြစ်ပြမြေပုံ (Social Map)

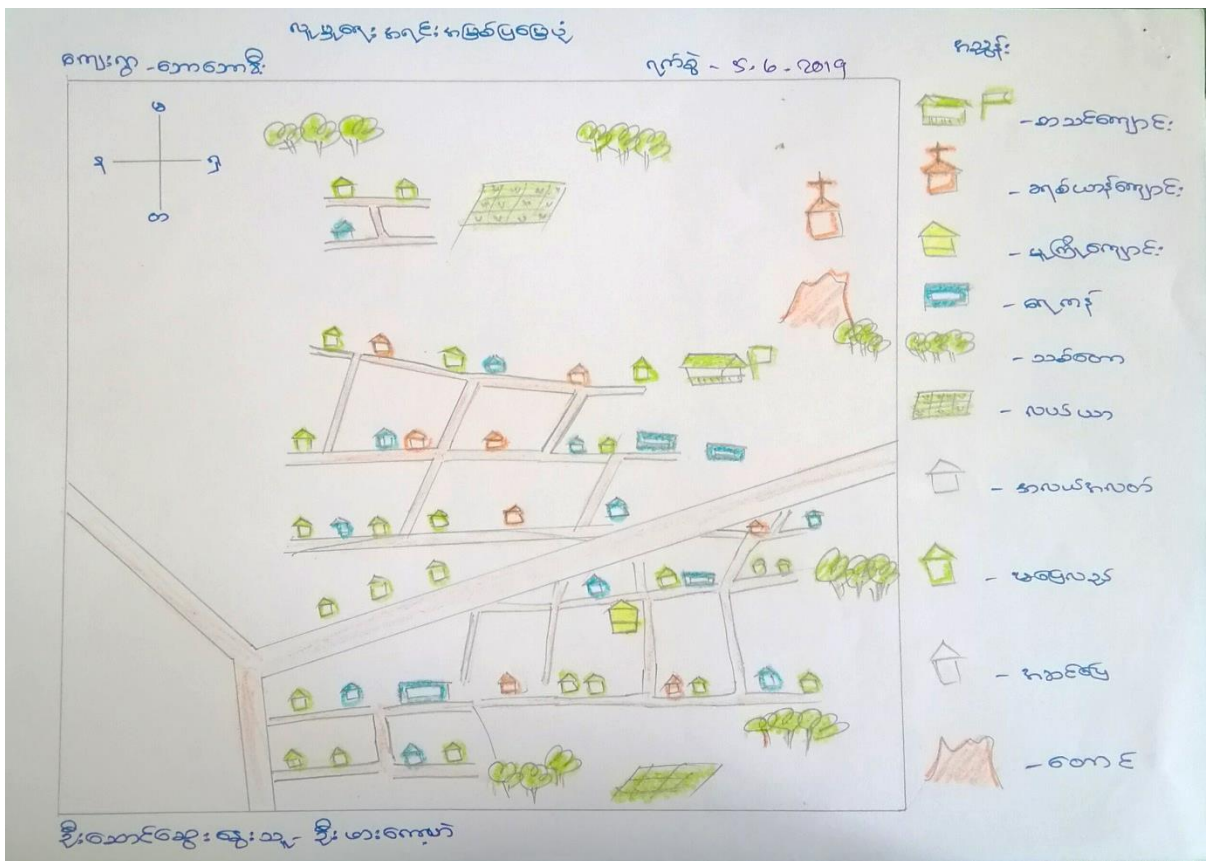



ပထမကျမ်းဂါးစွာအုပ်စု

နေ့စွဲ - ၄.၆.၂၀၁၇

ကျမ်းဂါး - တောတောစီး

ကျမ်းဂါးနှင့်အခြားအခြေအနေအထားအကျဉ်းချုပ်ဖော်ပြခြင်း

တောတောစီး ကျမ်းဂါးတွင် တောင်ယာ၊ လယ်ယာ လုပ်ငန်းကို အဓိက လုပ်ကိုင်ကြပြီး သောက် သုံးရေ အသုံးအတင် ယူလို့ ဖွဲ့ရှိပါသည်။ အများစုမှာ လူနာကသာကို ကိုးကွယ်ကြပြီး ဆန်ယာန်ကသာကို ကိုးကွယ်သူများလည်း ရှိပါသည်။

ပညာရေးအတွက် မူကြိုကျောင်းနှင့် မူလတန်းစာသင်ကျောင်း ရှိပါသည်။ ကျမ်းဂါးအတွင်းတွင် ဆန်ယာန် ၁၃ ကျားကျောင်းလည်း ရှိပါသည်။ ကျမ်းဂါးအတွင်းတွင် ကရင်လူမျိုး စု တစ်စုတည်းသာ အတူတကွ နေထိုင် လုပ်ကိုင် စားသောက် ကြပါသည်။

တောတောစီး ကျမ်းဂါး၏ တို့တက် ဂျင်နီအပ် သော အချက်များမှာ - ဆေးပေးခန်း၊ ဇီးလင်းချေး၊ လမ်း၊ တံတား တို့ဖြစ်ကြပါသည်။

ဦးဆောင်ဆွေးနွေးသူ ဦးဟေးကျော်

၂။ ရာသီခွင်ပြုပြင်မှု (Seasonal Cleander)

အထောက်အကူပြုပစ္စည်းများ	ရာသီခွင်ပြုပြင်မှု										အခြားအရာများ			
အထောက်အကူပြုပစ္စည်းများ	တံဆိပ်	ကတ်ပြား	နံရံ	ဝါဆို	ဝါဆို	အိတ်	အိတ်	အိတ်	အိတ်	အိတ်	အိတ်	အိတ်	အိတ်	အခြားအရာများ
အထောက်အကူပြုပစ္စည်းများ														<ul style="list-style-type: none"> <li>- ဒီဇယ်</li> <li>- ဝါဆို</li> <li>- အိတ်</li> <li>- အိတ်</li> <li>- အိတ်</li> <li>- အိတ်</li> <li>- အိတ်</li> <li>- အိတ်</li> <li>- အိတ်</li> <li>- အိတ်</li> <li>- အိတ်</li> <li>- အိတ်</li> <li>- အိတ်</li> </ul>
အထောက်အကူပြုပစ္စည်းများ														<ul style="list-style-type: none"> <li>- အိတ်</li> <li>- အိတ်</li> <li>- အိတ်</li> <li>- အိတ်</li> <li>- အိတ်</li> <li>- အိတ်</li> <li>- အိတ်</li> <li>- အိတ်</li> <li>- အိတ်</li> <li>- အိတ်</li> <li>- အိတ်</li> <li>- အိတ်</li> </ul>
အထောက်အကူပြုပစ္စည်းများ														<ul style="list-style-type: none"> <li>- အိတ်</li> <li>- အိတ်</li> <li>- အိတ်</li> <li>- အိတ်</li> <li>- အိတ်</li> <li>- အိတ်</li> <li>- အိတ်</li> <li>- အိတ်</li> <li>- အိတ်</li> <li>- အိတ်</li> <li>- အိတ်</li> <li>- အိတ်</li> </ul>
အထောက်အကူပြုပစ္စည်းများ														<ul style="list-style-type: none"> <li>- အိတ်</li> <li>- အိတ်</li> <li>- အိတ်</li> <li>- အိတ်</li> <li>- အိတ်</li> <li>- အိတ်</li> <li>- အိတ်</li> <li>- အိတ်</li> <li>- အိတ်</li> <li>- အိတ်</li> <li>- အိတ်</li> <li>- အိတ်</li> </ul>
အထောက်အကူပြုပစ္စည်းများ														<ul style="list-style-type: none"> <li>- အိတ်</li> <li>- အိတ်</li> <li>- အိတ်</li> <li>- အိတ်</li> <li>- အိတ်</li> <li>- အိတ်</li> <li>- အိတ်</li> <li>- အိတ်</li> <li>- အိတ်</li> <li>- အိတ်</li> <li>- အိတ်</li> <li>- အိတ်</li> </ul>

ဦးစားပေးပေးပေးပေး - ၆၃၃၃၃  
 ရက်စွဲ - ၅.၆.၇၂၁၄

ရောင်းချခြင်းအတွက် ဝန်ခံချက်

တောင်တန်းကျေးရွာတွင် တွေ့ရှိရသည့် အပူချိန်၊ လေအေးခြင်း၊  
ရေ၊ ရေခဲ၊ ရေအေး၊ လေအေးသည့် မိုးများဖြင့် ရေကြီးသဖြင့်  
လမ်းများ ပျက်စီးကြပါသည်။ လယ်ယာလုပ်ငန်းကို အခက်အခဲ  
ဖြင့် အသက်မွေးဝမ်းကျောင်း ပြုကြပါသည်။ ကျန်းမာရေးနှင့် ပတ်သက်  
၍ တစ်နှစ်လုံး ဖြစ်ပေါ်လာသည့် အခက်အခဲများဖြင့် ရေမကောင်းဖြစ်  
ကြသည်။

ဖြစ်ပေါ်လာသည့် အခက်အခဲများဖြင့် လမ်းများတွင် လုပ်ငန်း အခက်  
ယခင်ကလေးများဖြင့် ဖြစ်ပေါ်လာသည့် အခက်အခဲများဖြင့်  
တစ်နှစ် အခက်အခဲဖြစ်ပါသည်။

ဒေါ်စောစော - ရောင်းချသူ



၃။ ဥစ္စာရေးကြွယ်ဝမှုပြဇယား (Wealth Ranking)

ကျေးရွာရှိ အိမ်ထောင်စုများအား ဥစ္စာရေး ဖြစ်နိုင်ဖွယ်များအညွှန်း ခွဲခြားသတ်မှတ်ခြင်း

ကျေးရွာအမည် - တောတောရွာ၊ ကျေးရွာအုပ်စု - ဗဲသမူ၊ ဂျန်နွဲ့ - ၅.၆.၂၀၁၇

အဆင့် သတ်မှတ်ချက်	သတ်မှတ်ချက်ဆံ့နှုန်းများ	အိမ်ထောင်စု အရေအတွက်	ရာခိုင်နှုန်း
အဆင့်မြေ	သစ်သားအိမ်၊ ကား၊ ဆိုင်ကယ်၊ လယ် (၈၀၈၀)၊ ကလေးကို အထက်တန်း၊ ကျောင်းထားနိုင်	၁၄	၂၃%
အလယ် အလတ်	သစ်သား အိမ်၊ လယ် (၂၁၈၀)၊ ဝက်၊ ဩက်၊ ဆိတ်၊ ကလေးကို အထက်တန်း၊ ကျောင်း ထားနိုင်	၁၂	၁၉%
မပြေလည်		၃၆	၅၈%
	စုစုပေါင်း	၆၂	၁၀၀%

ဦးဆောင် ဆွေးနွေးသူ - ဦးကျော်ပေ.ဝါး



ခန္ဓာဓာနအာဘော်သတ်မှတ်ချက်စာစဉ်ခြင်း

တောတောစွဲ ကျေးရွာတွင် အိမ်ထောင်စုပေါင်း ၆၂ ခု ရှိပါသည်။ ခန္ဓာဓာန ဖွဲ့စည်းမှု အစဉ် (၃) ဘဏ္ဍာ သတ်မှတ်ထားပါသည်။ အစဉ်အဆက်အရပ်ရပ်၊ အလယ် အလတ် အရပ်များ မပြေလည်သော အရပ်ရပ် ဟူ၍ ဖြစ်သည်။

အစဉ်အဆက်အရပ်ရပ်တွင် သစ်သား၊ အိမ်၊ ကား၊ နှိုင်းကပ်၊ ဖွဲ့စည်းခြင်း၊ ကလေး ကိုယ်ထက်တန်းကျောင်းထား နှိုင်းသည်။ အလယ် အလတ်အရပ်ရပ်တွင် သစ်သား၊ အိမ်၊ လယ် ပာဏ၊ ဝက်၊ ဣက်၊ ဆိတ် ဖွဲ့စည်းခြင်း၊ အစဉ် မပြေသော အရပ်ရပ်တွင် သစ်သား၊ အိမ် ယာယီဖွဲ့စည်းခြင်း၊ လယ်သား၊ လယ်ကိုင်က ကလေးကို များတန်း ထိသာ ထား နှိုင်းဖြင့် ပါသည်။

အားလုံး ထဲတွင် အစဉ်မပြေသော အရပ်ရပ်မှာ အများဆုံး ဖြစ်ပါသည်။ အကြောင်းမှာ - အတွေ့ အကြုံ နည်းပါးခြင်း၊ ကိုယ်ပိုင် လယ်ယာ မရှိခြင်း၊ အရင်းအနှီးမရှိခြင်း တို့ကြောင့် ဖြစ်သည်။

ဦးဆောင်ဆွေးနွေးသူ - ဦးကျော်ပေဇာ

၄။ ကျား၊မ ပင့်ကူအိမ်သုံးသပ်ခြင်း(Cob Web)

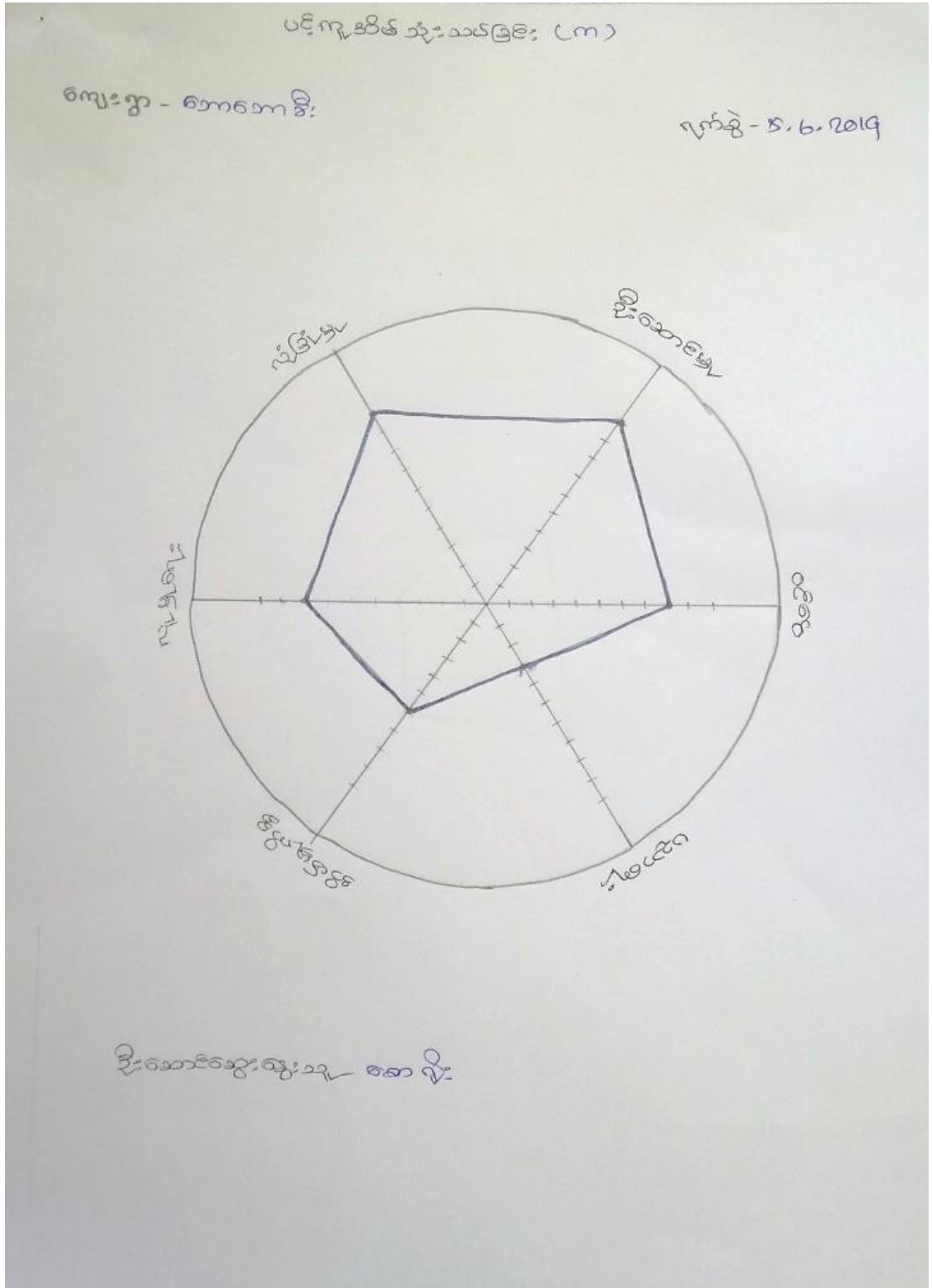

ပင်လယ်အိုင် အဖွဲ့အစည်း (ဗ)

ကျေးဇူး - ကျေးဇူး

ရက်စွဲ - ၅.၆.၂၀၁၇

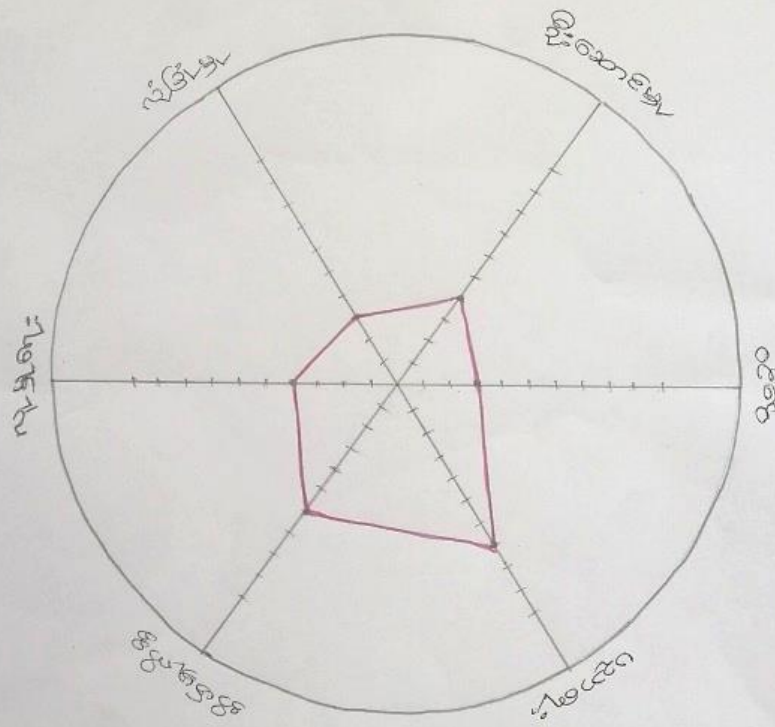

ကျေးဇူးအဖွဲ့အစည်း အဖွဲ့အစည်း



ပဋိကုဒိဇ် ဘုံသင်္ဘော (၈+၈)

ကျေးဇူး - တာဝန်

ရက်စွဲ - ၄.၆.၂၀၁၇

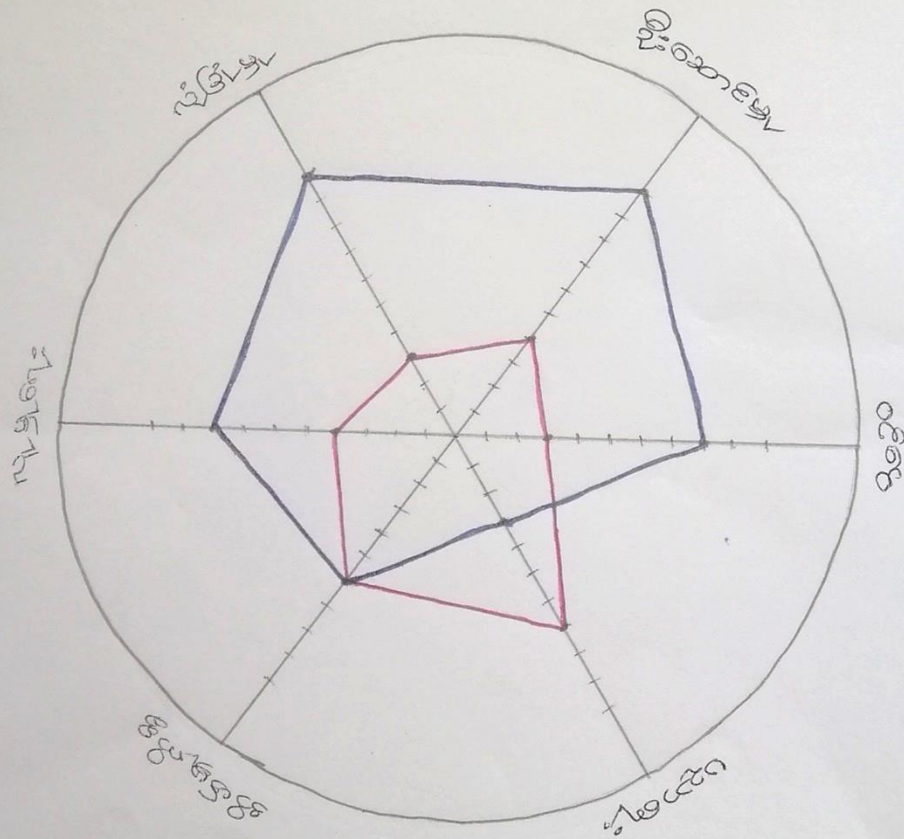

စိတ်ဆောင်ရွက်မှု - အားထုတ်မှု  
 စိတ်ဆောင်ရွက်မှု - အကျင့်အစား



ပဏ္ဍိတဘိဝံသ

အမျိုးသား၊ အမျိုးသမီးများ၏ အခြေအနေကို ပင့်လှည့်ဖန်  
ဖြင့် ဆုံးသပ်ရာတွင် အမျိုးသမီးများသည် ပညာရေး နယ်ပယ် တစ်  
ခုတည်းတွင်သာ အားသာနေပြီး အိမ်ထောင်စုတွင်လည်း နှစ်မျိုးသား  
များနှင့် အတူပင် ဖြစ်ပြီး ကျန်နယ်ပယ်များတွင် အမျိုးသားများက  
အဓိကထား ဆောင်ရွက်နေကြပါသည်။

ဤသို့ ဖြစ်ရခြင်းမှာ အမျိုးသမီးများသည် နှစ်မျိုးသား  
များ၏ လွှမ်းမိုးမှုကို ခံရခြင်း၊ အိမ်ထောင်စုများတွင်သာ နှစ်မျိုးသား  
ဖြင့် အခွင့်အရေး ဖြစ်နိုင်ရန် ဝါးခြင်းတို့ ဖြစ်ကြောင်း ဝေဖန်  
ဖော်ပြပါသည်။

အိမ်ထောင်ရေးများတွင် အမျိုးသမီး ပါဝင်လာရောင်  
လက်တွေ့အခြေအနေ၊ အမျိုးသမီးများ၏ ဆုံးဖြတ်ချက်၊ အဓိက  
ချက်များကို အရေးထားခြင်းတို့ဖြင့် ကျား၊ မ တန်းတူအခွင့်အရေး  
ရရှိလာနိုင်ပါသည်။

ဦးဆောင်ဆွေးနွေးသူ - ဦးစော ရိုး + ဆရာမအေး

ရက်စွဲ - 5. 6. 2019

၅။ အရင်းအမြစ်အသုံးချမှုပုံစံပြဇယား(Asset Mapping)

မိဘမဲ့ကလေးရွာအုပ်ချုပ်ရေး	အကျွန်ုပ်တို့အဖွဲ့အစည်း	ကျွန်ုပ်တို့ - တာဝန်ရှိသူ:
အမျိုးသား	အမျိုးသမီး	အမျိုးသား + အမျိုးသမီး
♂	♀	♂ + ♀
		စာသင်ကျောင်း:
		ကျွန်း
		သစ်တော
		အားလုံးကျောင်း:
		လမ်း:
		လယ်ယာ
		မူလိ

ဒီစာတမ်းရေးဆွဲသူ - ဒေါ်စိန်ထွန်းလင်း  
 ရက်စွဲ - ၅.၆.၂၀၁၇

ခိသမုတုဗျားစွာအကုသိ

အကျင့်အပြစ်ထိန်းချုပ်မြှုပ်နှောင်ရေး

ကျေးဇူးတင် - တာဝန်ရှိ

အမျိုးသား ♂	အမျိုးသမီး ♀	အမျိုးသား+အမျိုးသမီး ♂+♀
ဘုရားကျောင်း		လမ်း
ဆာသင်ကျောင်း		လယ်ယာ
ခုတ်ဖို့		ဇာနည်
		ဘက်ဝက

ဦးစောကတိကဗျားကျေးဇူးတင် - ဦးစိန်ထွန်းလင်း  
 ၈.၆.၂၀၁၇



ဗဟိုဌာနချုပ်မှ ဝန်ထမ်းများအား ရွေးချယ်ခန့်အပ်ခြင်း

ကောသလကျေးဇူးတင် အမှုဆောင်များ / အမှုဆောင်ကြီး  
အဖွဲ့ဝင်များအား ရွေးချယ်ခန့်အပ်ခြင်း၊ ကျောင်း၊ မူကြံကျောင်း၊  
ခရစ်ယာန်ကျောင်း များကို အမှုဆောင်များ၊ ဝန်ထမ်းများအား ရွေးချယ်ခန့်အပ်ခြင်း  
ကျန်အဖွဲ့ဝင်များကို အတူတူ ဝန်ထမ်းရွေးချယ်ခြင်း။

အမှုဆောင်ကြီးများ အဖွဲ့ဝင်များ၊ ဝန်ထမ်းများအား ရွေးချယ်ခန့်အပ်ခြင်း၊  
အခြားအဖွဲ့ဝင်များ - အမှုဆောင်ကြီးများသည် ဗဟိုဌာနချုပ်ကို ယုံကြည်မှုအားပေးခြင်း  
သောကြောင့် ဖြစ်သည်။

ဗဟိုဌာနချုပ်မှ ဝန်ထမ်းများအား ရွေးချယ်ခန့်အပ်ခြင်း၊ အမှုဆောင်ကြီးများကို လက်ခံ  
ခြင်း၊ အဖွဲ့ဝင်များကို အလေးထားခြင်းဖြင့် အမှုဆောင်ကြီး  
များသည် အမှုဆောင်များနှင့်အတူ အဖွဲ့အစည်းများဖြင့် ဗဟိုဌာနချုပ်ကို  
ယုံကြည်မှုအားပေးခြင်းဖြစ်သည်။

ဦးဆောင်ဆွေးနွေးသူ - ဦးစိန်ထွန်းလင်း



၆။ အဖွဲ့အစည်းချိတ်ဆက်မှုပြဇယား (Veen Diagram)

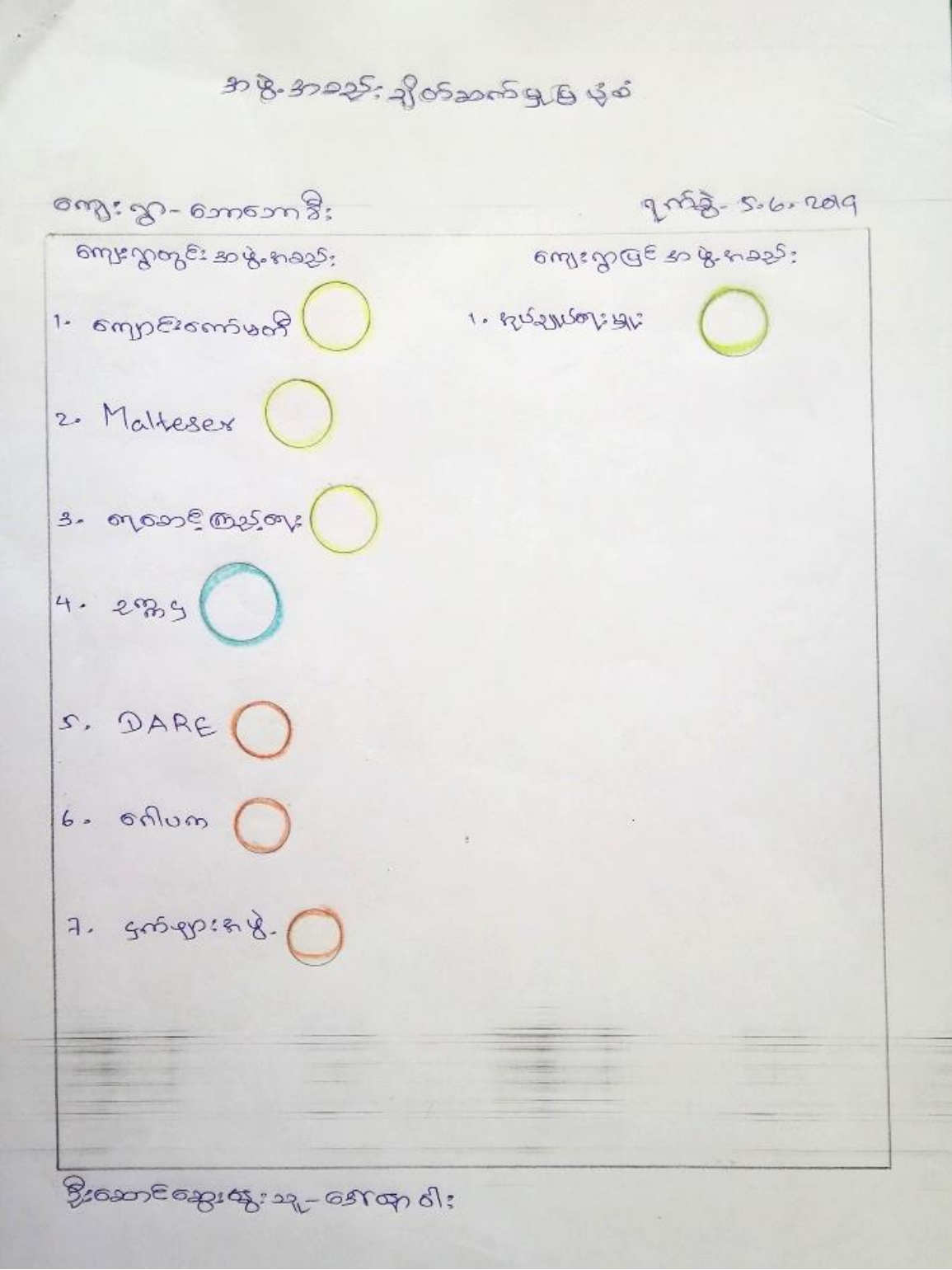

အဖွဲ့အစည်းဖွဲ့စည်းမှုပုံစံ

အဖွဲ့အစည်း - အဖွဲ့အစည်း

ရက်စွဲ - ၅.၆.၂၀၁၉

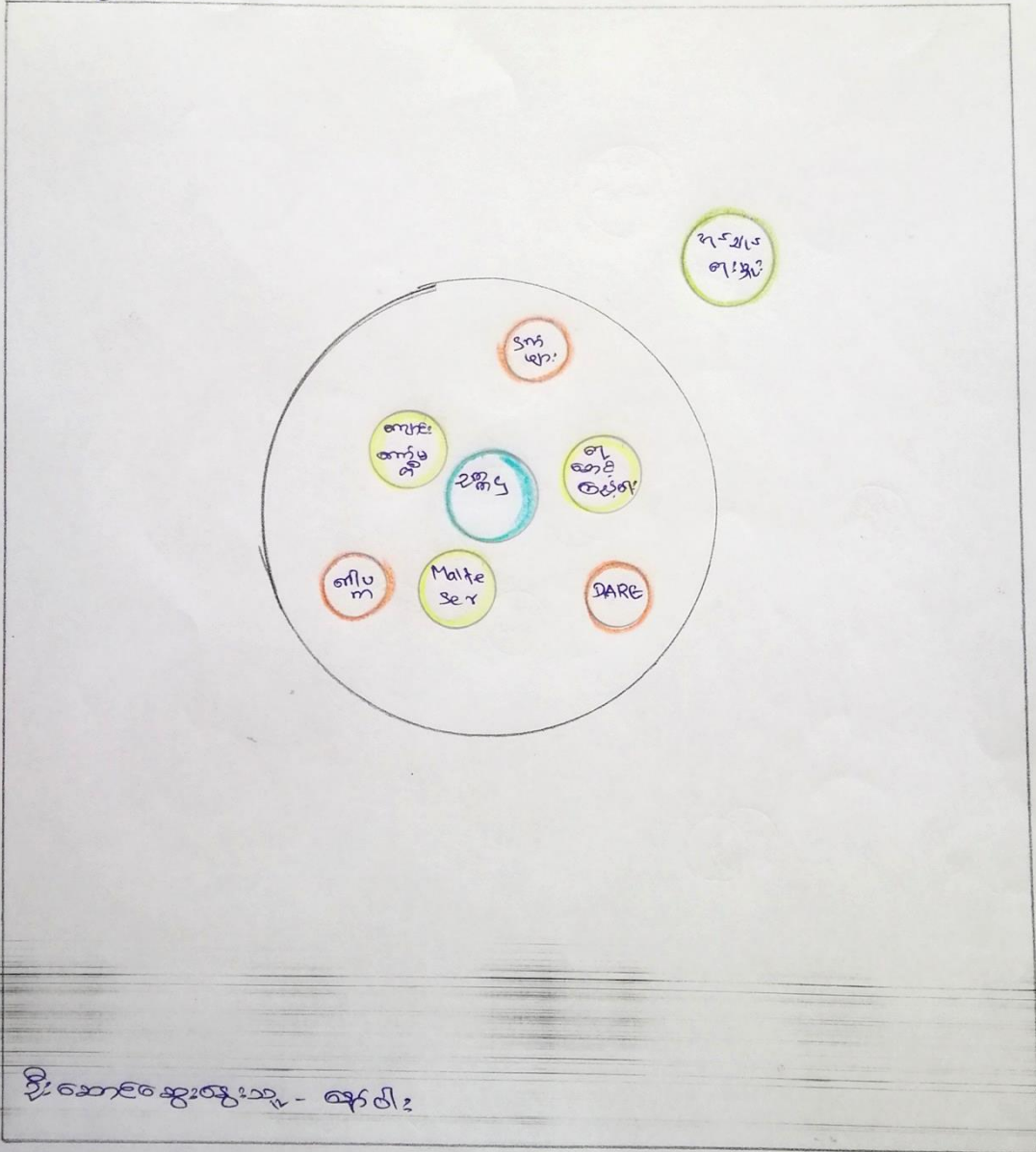

အဖွဲ့အစည်းအဖွဲ့အစည်း - အဖွဲ့အစည်း

ကျေးဇူးတင်စာရွက်အုပ်စုအဖွဲ့ဝင်များအား

ကောကောစီးကျေးဇူးတင် အဖွဲ့အစည်း (၂) ခု ဖြစ်ပြီး  
ကျေးဇူးတင် ပြင်ပတွင် အုပ်ချုပ်ရေး မှား ဖြစ်ပါသည်။ ရွာတွင်းအဖွဲ့  
အစည်းတွင် ဥက္ကဋ္ဌ ညွှန်ကြားရေးမှူးချုပ် ချိတ်ဆက် ဖွဲ့စည်း  
အကောင်အထည် ဖြစ်ပါသည်။ ရေစာအိမ်အဖွဲ့၊ ကျောင်းကော်မတီ၊  
Mattebers အဖွဲ့သည် ရွာလူထုနှင့် ချိတ်ဆက် ဖွဲ့စည်း တွေ့ရှိကြောင်း

ငှက်ဖျားအဖွဲ့၊ DARE , ဂေါပက အဖွဲ့ သည်လည်း  
လူထုနှင့် ချိတ်ဆက် ဖွဲ့စည်း တွေ့ရှိကြောင်း ကျေးဇူးတင် ပြင်ပတွင်  
ရှိသော အုပ်ချုပ်ရေး မှားသည် ကျေးဇူးတင် လူထု ချိတ်ဆက် ဖွဲ့စည်း  
နည်းစနစ်အားဖြင့် တွေ့ရှိပါသည်။

ဦးဆောင် ဆွေးနွေးချက် - ဒေါ်အေးစိ



၇။ ကော်မတီဝင်များရွေးချယ်ခြင်းနှင့် ကျေးရွာဖွံ့ဖြိုးရေးအစီအစဉ် ဆောင်ရွက်မှုမှတ်တမ်း





၈။ ကျေးရွာအချက်အလက်များ(PC 1)

ပုံစံ - ၈ - ၁ ကျေးရွာအခြေခံအချက်အလက်များ (Form PC 1) 370

လမ်းညွှန်ချက်၊ ကျေးရွာတစ်ရွာသို့ ပထမဆုံးပိတ်ဆက်ခရီး သွားရောက်သောအခါ လူထုစည်းရုံးရေးမှူးသည် ကျေးရွာ ခေါင်းဆောင်များအား ကျေးရွာအချက်အလက်များကို မေတ္တာရ ပိတ်ဆို့ တောင်းခံရသည်။ ဤအချက်အလက်များကို စီမံကိန်း ပိတ်ဆက်အစည်းဝေးမတိုင်မီတောင်းခံရမည်။ စီမံကိန်းပိတ်ဆက်အစည်းဝေးတွင် လူထုစည်းရုံးရေးမှူးသည် ဤအချက်အလက် များအား စစ်ဆေးပြီး မှန်ကန်အောင်ပြုလုပ်ရမည်။ ပြီးနောက်တွင် လူထုစည်းရုံးရေးမှူးမှ သတင်းအချက်အလက်ထံသို့ Tablets မှ တစ်ဆင့် ဖြည့်သွင်းရမည်။

ကျေးရွာခေါင်းဆောင် အမည် <i>အောင်ကျော်လွင်</i>	ကျေးရွာခေါင်းဆောင်၏ ဖုန်းနံပါတ်	လူထုစည်းရုံးရေးမှူး၏ အမည် <i>အောင်ကျော်လွင်</i>
ပြည်နယ်၊ တိုင်းဒေသကြီး၊ ကျေးရွာအုပ်စု <i>ပြည်နယ်၊ တိုင်းဒေသကြီး၊ ကျေးရွာအုပ်စု</i>	မြို့နယ် <i>မြို့နယ်</i>	ကျေးရွာ <i>ကျေးရွာ</i>

က။ လူဦးရေ

လူမျိုးစု	အိမ်ထောင်စု အရေအတွက်	ကိုးကွယ်သည့်ဘာသာ	အိမ်ထောင်စု အရေအတွက်
လူမျိုးစု (၁) <i>ကော့စရစ်</i>	<i>62</i>	ဘာသာ (၁) <i>ဗုဒ္ဓ</i>	<i>51</i>
လူမျိုးစု (၂) -----		ဘာသာ (၂) <i>ခရစ်ယာန်</i>	<i>11</i>
လူမျိုးစု (၃) -----		ဘာသာ (၃) -----	
လူမျိုးစုရော -----		ဘာသာရော -----	
အခြား			
	အရေအတွက်		
မသန်စွမ်းသူများ	<i>6</i>		
သက်ကြီးရွယ်အိုများ (၆၅ နှစ် နှင့် အထက်)	<i>24</i>		
စစ်ဘေးရှောင်			

	အမျိုးသား (အရေအတွက်)	အမျိုးသမီး (အရေအတွက်)
လူဦးရေ	<i>17</i>	
လူမျိုးစု (၁) -----	<i>173</i>	<i>202</i>
လူမျိုးစု (၂) -----		
လူမျိုးစု (၃) -----		
အခြား		
အိမ်ထောင်ဦးစီး	<i>52</i>	<i>10</i>

(ခ) အခြေခံအဆောက်အအုံ အသုံးအဆောင်များ

စာသင်ကျောင်း	အမှတ် ခြံပါ	ကျန်းမာရေး	အမှတ် ခြံပါ	ဘာသာရေး အဆောက် အအုံများ	အမှတ် ခြံပါ
မူကြိုကျောင်း	<input checked="" type="checkbox"/>	တိုက်နယ်ဆေးရုံ	<input type="checkbox"/>	ဝေတီ	<input type="checkbox"/>
မူလတန်းကျောင်း	<input checked="" type="checkbox"/>	ကျန်းမာရေးဌာန	<input type="checkbox"/>	ဘုန်းကြီးကျောင်း	<input type="checkbox"/>
မူလွန်ကျောင်း	<input type="checkbox"/>	ကျန်းမာရေးဌာနခွဲ	<input type="checkbox"/>	ဟိန္ဒူဘုရားကျောင်း	<input type="checkbox"/>
အလယ်တန်းကျောင်း	<input type="checkbox"/>	ဆေးပေးခန်း	<input checked="" type="checkbox"/>	ခရစ်ယာန်ကျောင်း	<input type="checkbox"/>
လယ်လွန်ကျောင်း	<input type="checkbox"/>	အခြား	<input type="checkbox"/>	ဗလီ	<input type="checkbox"/>
အထက်တန်းကျောင်း	<input type="checkbox"/>			အခြား	<input type="checkbox"/>
အခြား	<input type="checkbox"/>				
မှတ်ချက်		မှတ်ချက်		မှတ်ချက်	

(ဂ) ကျွမ်းကျင်သူများမှတ်တမ်း (ကျေးရွာတွင်နေထိုင်သော သို့မဟုတ် တခြားရွာမှလာရောက်သော ကျွမ်းကျင်သူများ)

(ခ) စာသင်ကျောင်း			(၂) ကျန်းမာရေး			(၃) လက်မှုပညာရှင်		
	ရွာတွင်နေ ထိုင်သူ	အခြားရွာမှ လာသူ		ရွာတွင်နေ ထိုင်သူ	အခြား ရွာမှ လာသူ		ရွာတွင် နေထိုင်သူ	အခြားရွာ မှလာသူ
မူလတန်းပြဆရာ/မ	<input checked="" type="checkbox"/>	<input checked="" type="checkbox"/>	ဆရာဝန်	<input type="checkbox"/>	<input type="checkbox"/>	လက်သမား	<input checked="" type="checkbox"/>	<input type="checkbox"/>
အထက်တန်းပြဆရာ/မ	<input type="checkbox"/>	<input type="checkbox"/>	လက်ထောက် ကျန်းမာရေးမှူး	<input type="checkbox"/>	<input type="checkbox"/>	ပန်းရုံ	<input type="checkbox"/>	<input type="checkbox"/>
အလယ်တန်းပြဆရာ/မ	<input type="checkbox"/>	<input type="checkbox"/>	အမျိုးသမီးကျန်းမာရေး ဆရာမ	<input type="checkbox"/>	<input type="checkbox"/>	လျှပ်စစ်ကျွမ်းကျင်၊ မီးသမား	<input type="checkbox"/>	<input type="checkbox"/>
မူကြိုဆရာ/မ	<input checked="" type="checkbox"/>	<input type="checkbox"/>	သားဖွားဆရာမ	<input type="checkbox"/>	<input type="checkbox"/>	ရေပိုက်သူလ်သူ	<input type="checkbox"/>	<input type="checkbox"/>
အခြား	<input type="checkbox"/>	<input type="checkbox"/>	ပြည်သူ့ကျန်းမာရေးလုပ်သား	<input type="checkbox"/>	<input type="checkbox"/>	စက်ပြင်ဆရာ	<input type="checkbox"/>	<input type="checkbox"/>
မှတ်ချက်			မှတ်ချက်			မှတ်ချက်		

(ဃ) ကျေးရွာသို့ ရောက်ရှိနိုင်သည့် လမ်းအခြေအနေ / ကျေးရွာတစ်ရွာသည် ၎င်း၏ ကျေးရွာအုပ်စုနှင့် ဆက်သွယ်ထားသော လမ်းအခြေအနေ (အောက်ပါတို့ကိုပိုင်းပါ)

ကျောက်ကြမ်းလမ်း  
ကျောက်ခင်းလမ်း

ဘတ္တရာလမ်း  
မြေသားလမ်း

ကွန်ကရစ်လမ်း  
လူသွားလမ်း

မော်တော်ဆိုင်ကယ်လမ်း  
အခြား

(င) ကျေးရွာဖွံ့ဖြိုးမှုစီမံချက်

(၁) လူထုဗဟိုပြုစီမံကိန်းမစတင်မီ ဤကျေးရွာတွင်ကျေးရွာဖွံ့ဖြိုးမှု စီမံချက်ရှိခဲ့ပါသလား?

(၂) ရှိခဲ့ပါလျှင် ဤစီမံချက်ကို မည်သည့် ခုနှစ်တွင်ပြင်ဆင်ခဲ့ပါသနည်း?

(၃) ဤစီမံချက်ကို မြို့နယ်မှအတည်ပြုခဲ့ပါသလား?

ပိုင်းပါ

ရှိပါသည် မရပါ မသိပါ

နှစ် 2015 / မသိပါ

ပြုခဲ့ပါသည် မပြုခဲ့ပါ / မသိပါ



(စ) ခရီးအကွာအဝေး

(၁) ဤကျေးရွာအုပ်စုမှ ၎င်းကျေးရွာအုပ်စုအထိ ခရီးမိုင်မည်မျှကွာဝေးသနည်း? မိုင်: ---/မသိပါ

(၂) ဤကျေးရွာမှ ၎င်းကျေးရွာအုပ်စုအထိ သွားလာရာတွင်ကြာမြင့်သည့်အချိန်။

ခြောက်သွေ့ရာသီတွင်ကြာချိန် --- ၁၀၀ မိနစ် --- ထော်လာဂျီ/မော်တော်ဆိုင်ကယ်/ခြေလျင်/လာ/မော်တော်ဘုတ်/  
အခြား: ---  
မိုးရာသီတွင်ကြာချိန် --- ၁၅၀ မိနစ် --- ထော်လာဂျီ/မော်တော်ဆိုင်ကယ်/ခြေလျင်/လာ/မော်တော်ဘုတ်/  
အခြား: ---

(ဆ) ပတ်ဝန်းကျင်ဆိုင်ရာ သဘာဝဘေးအန္တရာယ်

ဤကျေးရွာတွင် ရေကြီးခြင်းကဲ့သို့ သဘာဝဘေးအန္တရာယ်ကျရောက်ဖူးခြင်း ရှိပါသလား။

မရှိပါ  ရှိပါသည် ရှိလျှင်ဖော်ပြပါ -----

(ဇ) ကျေးရွာတွင် ဖွဲ့စည်းထားသော အဖွဲ့အစည်းများ

လူထုပဟိုပြုစီမံကိန်းမတိုင်မီ ဤကျေးရွာတွင် ကျေးရွာဖွံ့ဖြိုးရေးအတွက် အစိုးရ (သို့) ရွာသားများကိုယ်တိုင်(သို့) စီမံကိန်းတစ်ခုခုမှ ဖွဲ့စည်းထားသည့် အဖွဲ့အစည်းများရှိပါသလား။

(၁) ဒေါ် MATESER (သို့) တက်ဇာတာ

(၂) -----

(ဈ) အထွေထွေအုပ်ချုပ်ရေး ဦးစီးဌာန (GAD) မှ မှတ်တမ်းတင်ထားခြင်း

ဤကျေးရွာသည် အထွေထွေအုပ်ချုပ်ရေး ဦးစီးဌာန (GAD) မှ မှတ်တမ်းတင်ထားမှု ရှိပါသလား။

မရှိပါ  ရှိပါသည်။

ကျေးရွာခေါင်းဆောင်: ဒေါ် MATESER အမည် ဒေါ် MATESER

လက်မှတ်: [Signature] နေ့: ၅-၆-၁၅

လူထုစည်းရုံးရေးမှူး

အမည် တက္ခီလွင်

လက်မှတ်: [Signature] နေ့: ၅-၆-၁၅

**၉။ စီမံကိန်းစက်ဝန်းအချိန်ဇယား(PC 2)**

ပုံစံ - ၈ - ၂ - စီမံကိန်းစက်ဝန်းအချိန်ဇယား (PC 2)

လမ်းညွှန်ချက်၊ သက်ဆိုင်ရာလူထုစည်းရုံးရေးမှူး/လက်ထောက်နည်းပညာမှူးများမှ စီမံကိန်းစက်ဝန်းအဆင့်တစ်ခုစီပြီးစီးတိုင်း ကျေးရွာနှင့် ကျေးရွာအုပ်စုအတွက် ဤပုံစံကို ဖြည့်သွင်းရမည်။

စည်းရုံးရေးမှူး/ဝန်ထမ်း အမည်  
 ဇနီး

စက်ဝန်းအားအမှတ်ဖြစ်ပါ  စက်ဝန်း(၁)  စက်ဝန်း(၂)  စက်ဝန်း(၃)  
 စက်ဝန်း(၄)

ပြည်နယ်/တိုင်း ၈၇၉ မြို့နယ် - ညောင်တုန်း ကျေးရွာအုပ်စု - ၆၁၁၃၂ ကျေးရွာ - ဘောဘောဒီး

စီမံကိန်းဆောင်ရွက်မှုအဆင့်များ	ဇနီး		အစည်းအဝေးတွင်တက်ရောက်သူအရေအတွက်					အိမ်ထောင်စုပေါင်း	အိမ်ထောင်စု %
	တက်သည် ဇနီး	ပြီးဆုံး သည့်နေ့	အမျိုးသား အရေအတွက်	အမျိုးသမီး အရေအတွက်	အိမ်ထောင်စု အရေအတွက်	လူမျိုးစုတက်ရောက်သူ အရေအတွက် နှင့် လူမျိုးစုအမည်	အိမ်ထောင်စုပေါင်း		
၁။ ကျေးရွာစီမံကိန်း မိတ်ဆက်အစည်းအဝေး	5.6.19	5.6.19	17	18	35	35   စကော့	62		
၂။ ကျေးရွာဖွံ့ဖြိုးရေး စီမံချက်ရေးဆွဲခြင်းအစည်းအဝေး	5.6.19	5.6.19	17	18	35	35   စကော့	62		
၃။ ကျေးရွာအုပ်စု လုပ်ငန်းဆုံးဖြတ်ချက်ချသည့် အစည်းအဝေး	24.6.19	24.6.19	43	33	76	76   စကော့			
၄။ မြို့နယ်အဆင့် စီမံကိန်းရေးဆွဲရေး နှင့် အကောင်အထည်ဖော်ရေးကော်မတီ၏ စီမံကိန်း သုံးသပ်မှု အစည်းအဝေး			၀၀	၀၀	၀၀	၀၀			
၅။ မြို့နယ် စီမံကိန်းရေးဆွဲရေး နှင့် အကောင်အထည်ဖော်ရေး ကော်မတီ၏ဆုံးဖြတ်မှုကို ရွာသို့ အသိပေး အကြောင်းကြားသည့် အစည်းအဝေး									
၆။ စီမံကိန်းလုပ်ငန်းစဉ်စီမံချက်ရေးဆွဲခြင်း အစည်းအဝေး									
၆.၁။ စီမံကိန်းလုပ်ငန်း အကောင်အထည်ဖော် ရေးအစီအစဉ် ရေးဆွဲခြင်း									







ခ။ မျှော်မှန်းခြင်း - နောင်လာမည့် (၅) နှစ် အတွင်း ကျေးရွာဖွံ့ဖြိုးရေး မျှော်မှန်းလျာထားချက်များအား တင်ပြပါ။

အမျိုးသားအဖွဲ့မှ တင်ပြသော မျှော်မှန်းချက်များ	အမျိုးသမီးအဖွဲ့မှ တင်ပြသော မျှော်မှန်းချက်များ
၂။ အထွေထွေအကျဉ်းချုပ် အကျဉ်းချုပ် အကျဉ်းချုပ်	၂။ စတုရန်းပုံ အတွင်း ဆေးဆေး နှိပ်နှိပ် အကျဉ်းချုပ် အကျဉ်းချုပ်
၃။ အကျဉ်းချုပ် အကျဉ်းချုပ် အကျဉ်းချုပ်	၃။ အကျဉ်းချုပ် အကျဉ်းချုပ် အကျဉ်းချုပ်
၄။ အကျဉ်းချုပ် အကျဉ်းချုပ် အကျဉ်းချုပ်	၄။ အကျဉ်းချုပ် အကျဉ်းချုပ် အကျဉ်းချုပ်
၅။ အကျဉ်းချုပ် အကျဉ်းချုပ် အကျဉ်းချုပ်	၅။ အကျဉ်းချုပ် အကျဉ်းချုပ် အကျဉ်းချုပ်
၆။ အကျဉ်းချုပ် အကျဉ်းချုပ် အကျဉ်းချုပ်	၆။ အကျဉ်းချုပ် အကျဉ်းချုပ် အကျဉ်းချုပ်
၇။ အကျဉ်းချုပ် အကျဉ်းချုပ် အကျဉ်းချုပ်	၇။ အကျဉ်းချုပ် အကျဉ်းချုပ် အကျဉ်းချုပ်
၈။ အကျဉ်းချုပ် အကျဉ်းချုပ် အကျဉ်းချုပ်	၈။ အကျဉ်းချုပ် အကျဉ်းချုပ် အကျဉ်းချုပ်
၉။ အကျဉ်းချုပ် အကျဉ်းချုပ် အကျဉ်းချုပ်	၉။ အကျဉ်းချုပ် အကျဉ်းချုပ် အကျဉ်းချုပ်
၁၀။ အကျဉ်းချုပ် အကျဉ်းချုပ် အကျဉ်းချုပ်	၁၀။ အကျဉ်းချုပ် အကျဉ်းချုပ် အကျဉ်းချုပ်

၈။ လူထုပီပီကိန်း၏ လာမည့် ( ၄ ) နှစ်အတွက် အကျိုးဝင်သော ဦးစားပေး ဖွံ့ဖြိုးတိုးတက်မှု လုပ်ငန်း အစီအစဉ်များအားဖော်ပြပါ။

အဆင့်	ကျေးရွာအတွက် ဦးစားပေး ဖွံ့ဖြိုးတိုးတက်မှု လုပ်ငန်းစဉ်များ	အဆိုပြုသူ (အမျိုးသားများ/ အမျိုးသမီးများ/အမျိုးသား+ အမျိုးသမီး)	ခန့်မှန်းကုန်ကျ ဝရိတ်	အကျိုးခံစားခွင့်ရှိသူ ခန့်မှန်းခြေ အရေအတွက်
၀	စက်တီကုန်ထုတ်ကုန်	၇+၈		
၂	ရွာစားအကျွမ်းကျင်ရေး	၇+၈		
၃	ရွာတွင်းကွန်ကရစ်လမ်း	၅		
၄	စက်ယူလွှဲလွှဲ	၅		
၅	မျှတတိုးမြှင့်ရေး	၇+၈		
၆	ဆေးခန်း	၅		
၇	မျှတတိုးမြှင့်ရေး	၅		
၈	ရေကန်	၇		



ဃ။ လူထုစီမံကိန်း၏ လာမည့် (၄) နှစ်အတွက် အကျိုးမဝင်သော ဦးစားပေး ဖွံ့ဖြိုးတိုးတက်မှု လုပ်ငန်း အစီအစဉ်များအားဖော်ပြပါ။

အဆင့်	ကျေးရွာအတွက် ဦးစားပေး ဖွံ့ဖြိုးတိုးတက်မှု လုပ်ငန်းစဉ်များ	အဆိုပြုသူ (အမျိုးသားများ/အမျိုးသမီးများ/အမျိုးသား+အမျိုးသမီး)	အခန်းကဏ္ဍ
၁	အရေ/မ နားရေးတာဝန်	က	အစားအသုံးများ ပညာရေး အခြား
၂	မျက်နှာလေးစေ့စေ့စေ့ အစားအသုံး	မ	
၃	အစားအသုံး	က	
၄			
၅			

ခေါင်းဆောင်၊ ကျေးရွာစီမံကိန်းအထောက်အကူပြုကော်မတီမှ အတည်ပြုသည်။

အမည် ဒေါ်အေးအေးဝင်း လက်မှတ် ----- နေ့စွဲ -----





ရမည်၊ အစားကိုလည်း ရသားတို့ တက်ရောက် စေကာ ယူဆပြီး  
ပါ စင်ရန်ကိုလည်း ဆွေးနွေးခဲ့ကြပါသည်။

မှတ်တမ်းပြုသူ - အမည် - အော့ဒါ ဦးစွာ လက်မှတ်-  နေ့ရက်- ၄-၆-၂၀၁၉

အတည်ပြုသူ - အမည် - ဦးစောလှိုင် လက်မှတ်-  နေ့ရက်- ၄-၆-၂၀၁၉



၁၂။ ကဏ္ဍအလိုက်ဦးစားပေးဖွံ့ဖြိုးရေးလုပ်ငန်းစဉ်များ

ကဏ္ဍအလိုက်ဦးစားပေးလုပ်ငန်းစဉ်များ

ကျေးရွာ ဘောဘောခို ကျေးရွာအုပ်စု - ဖဲခါမု

ကဏ္ဍ	ဦးစားပေးရာအဖွဲ့	လုပ်ငန်းအမျိုးအစား	အဆိုပြုသူ			စတင်ချိန်	စတင်ပုံစံ (စတင်နေ့)	မှတ်ချက်
			ကျား	မ	ကျား+မ			
အခြေခံအဆောက်အအုံ (လမ်း၊ တံတား၊ ရေဖျော်စိုက်ရေး၊ မြေလှေစိုက်ရေး)	1	ဘောဘောကလေးတံတား			✓	၂၀၁၉	၂၀၁၉	
	2	ရွာအတွင်းကျောက်ကျောက်			✓	၂၀၁၉	၂၀၁၉	
	3	ရွာတွင်းကျွန်းကျွန်းလမ်း		✓		၂၀၁၉	၂၀၁၉	
	4	ရေကန်	✓			၂၀၁၉	၂၀၁၉	
ကျေးရွာ၊ မြေ၊ ရွာရေး၊ ကဏ္ဍ (ယူဇာရေး၊ ကျေးစာရေး၊ မှိုခိုဆိုင်ထောက်၊ မြေလှေစိုက်ရေး)	1	ဘောလုံးကွင်း	✓			၂၀၁၉	၂၀၁၉	
	2	မူလတန်းကျောင်း			✓	၂၀၁၉	၂၀၁၉	
	3	ဆေးဆိုင်		✓		၂၀၁၉	၂၀၁၉	
	4	မူကြိုကျောင်း		✓		၂၀၁၉	၂၀၁၉	
အခြေခံအဆောက်အအုံ (ရေ၊ အစားအသောက်)	1	အစားအသောက်	✓			၂၀၁၉		
	2	မူကြိုကျောင်း		✓		၂၀၁၉		
	3	ရေဆိုင်	✓			၂၀၁၉		







