



ပြည်ထောင်စုမြန်မာနိုင်ငံတော်အစိုးရ  
စိုက်ပျိုးရေး၊ မွေးမြူရေးနှင့် ဆည်မြောင်းဝန်ကြီးဌာ  
ကျေးလက်ဒေသဖွံ့ဖြိုးတိုးတက်ရေးဦးစီးဌာန

**National Community Driven Development Project**

လူထုဗဟိုပြုစီမံကိန်း၊ လှိုင်းဘွဲ့မြို့နယ်

ကျေးရွာဖွံ့ဖြိုးရေးအစီအစဉ်



ကျုပ်ကိုကျေးရွာအုပ်စု  
သပြေကုန်းကျေးရွာ

လှိုင်းဘွဲ့မြို့နယ်၊ ကရင်ပြည်နယ်

၂၀၁၉ ခုနှစ်

## မာတိကာ

<u>စဉ်</u>	<u>အကြောင်းအရာ</u>	<u>စာမျက်နှာ</u>
၁။	လှိုင်းဘွဲ့မြို့နယ်အခြေပြမြေပုံ .....	၁
၂။	ကျေးရွာမြေပုံ (တည်နေရာ) .....	၂
၃။	အုပ်စုတွင်ပါဝင်သော ကျေးရွာများစာရင်း .....	၃
၄။	ကျေးရွာအခြေခံအချက်အလက်များ (ကျေးရွာသမိုင်းကြောင်း) .....	၄
၅။	လူထုပူးပေါင်းပါဝင်သော လူမှုဆန်းစစ်ခြင်းနှင့် အကဲဖြတ်ခြင်း လုပ်ငန်းစဉ် (PSA/PRA) အကျဉ်းချုပ်ဇယား .....	၅
၆။	ကျေးရွာဖွံ့ဖြိုးရေးအစီအစဉ်အတွက်အသုံးပြုခဲ့သော PRA tools တစ်ခုချင်းစီအတွက် သုံးသတ်ချက်များ	
	၁။ ကျေးရွာလူမှုရေးနှင့်အရင်းအမြစ်ပြမြေပုံ (Social Map) .....	၆-၇
	၂။ ရာသီခွင်ပြပြကွဲဒီဇိုင်း (Seasonal Cleander) .....	၈-၉
	၃။ ဥစ္စာနေကြွယ်ဝမှုပြဇယား (Wealth Ranking) .....	၁၀-၁၁
	၄။ ကျား၊မ ပင့်ကူအိမ်သုံးသပ်ခြင်း (Cob Web) .....	၁၂-၁၃
	၅။ အရင်းအမြစ်အသုံးချမှုပုံစံပြဇယား (Asset Mapping) .....	၁၄-၁၆
	၆။ အဖွဲ့အစည်းချိတ်ဆက်မှုပြဇယား (Veen Diagram).....	၁၇-၁၉
၇။	ကော်မတီဝင်များရွေးချယ်ခြင်းနှင့် ကျေးရွာဖွံ့ဖြိုးရေးအစီအစဉ် ဆောင်ရွက်မှုမှတ်တမ်း .....	၂၀
၈။	ကျေးရွာအချက်အလက်များ (PC 1) .....	၂၁-၂၄
၉။	စီမံကိန်းစက်ဝန်းအချိန်ဇယား (PC 2) .....	၂၅
၁၀။	ကျေးရွာဖွံ့ဖြိုးရေးဦးစားပေးအစီအစဉ် (PC 3) .....	၂၆-၂၇
၁၁။	အစည်းဝေးမှတ်တမ်းများ .....	၂၈-၂၉
၁၂။	ကဏ္ဍအလိုက်ဦးစားပေးဖွံ့ဖြိုးရေးလုပ်ငန်းစဉ်များ .....	၃၀

၁။ လိုင်းဘွဲ့မြို့နယ်အခြေပြမြေပုံ

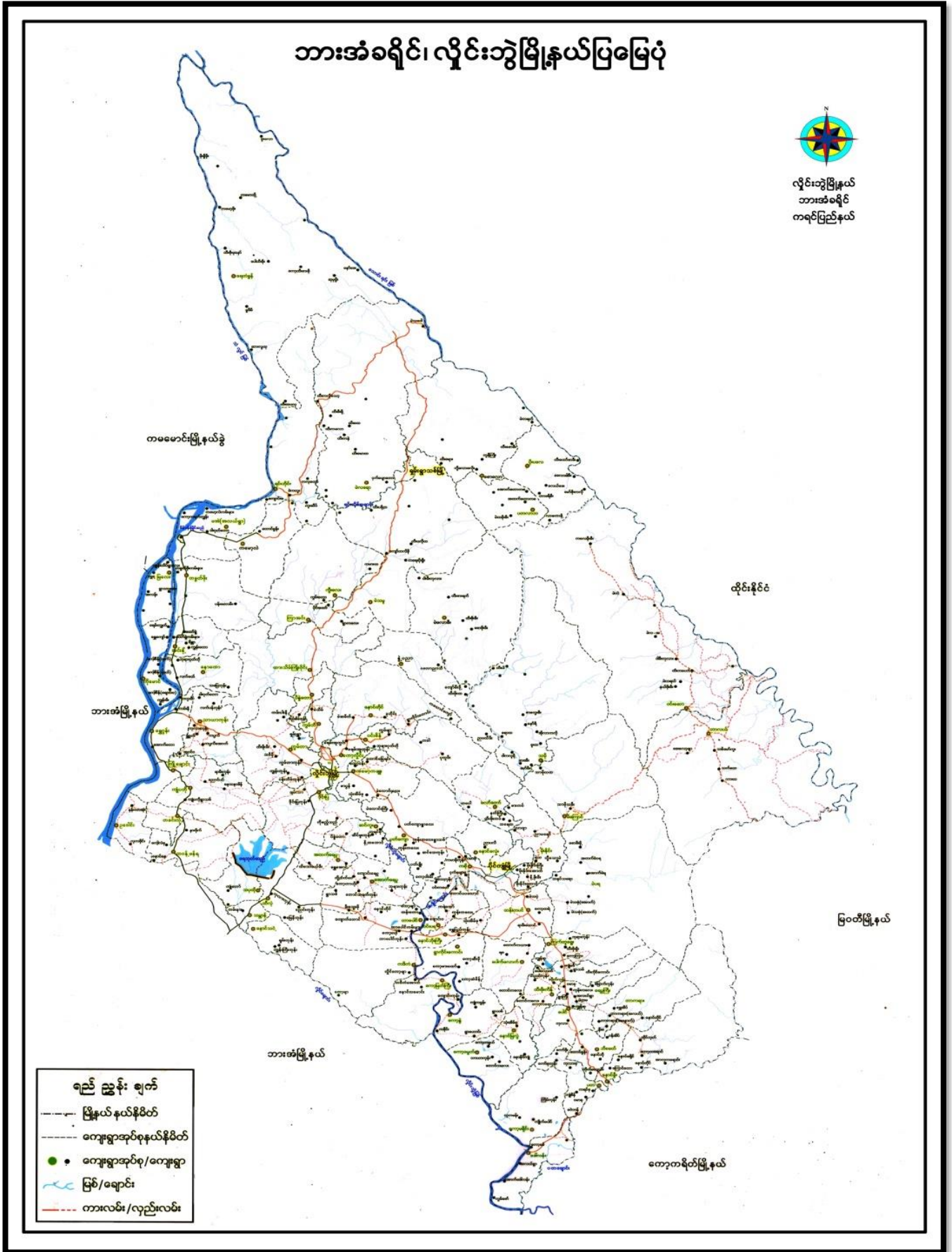

၂။ ကျေးရွာမြေပုံ (တည်နေရာ)

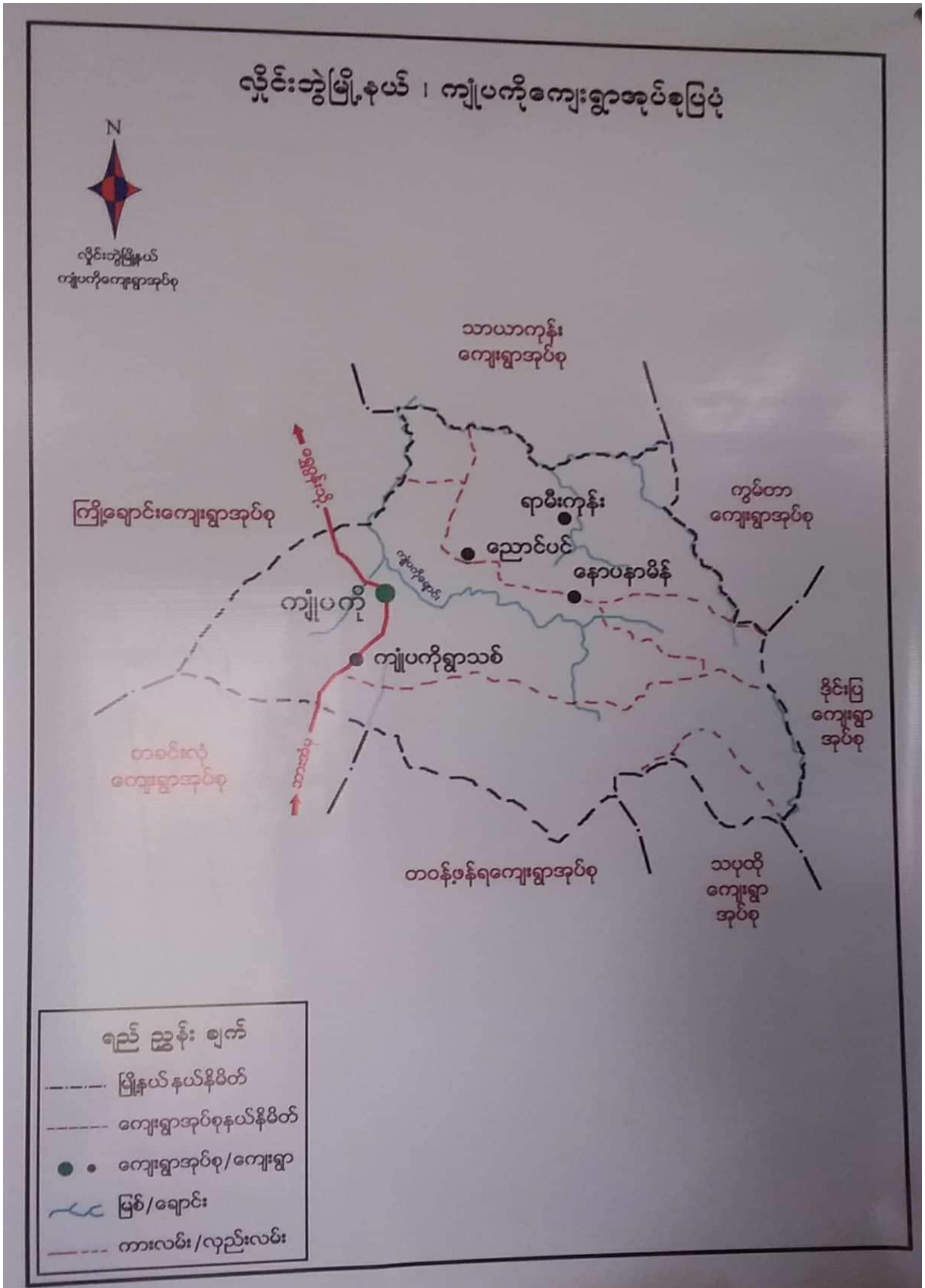

## ၃။ အုပ်စုတွင်ပါဝင်သော ကျေးရွာများစာရင်း

- ၁။ ကျုံပကို
- ၂။ ကျုံပကိုရွာသစ်
- ၃။ အုန်းနှစ်ပင်
- ၄။ ကော့ဆွန်ဘောင်
- ၅။ ကော့ကလွန်
- ၆။ ညောင်ပင်
- ၇။ သပြေကုန်း
- ၈။ နော်ပနာမီ
- ၉။ ရွှေတီကုန်း

သဗ္ဗေကျိန္ဒိကျေးရွာသမိုင်းကြောင်း

သဗ္ဗေကျိန္ဒိကျေးရွာ စတင် တည်ထောင်သူများမှာ ဦးဖူးကျော်  
ဖြစ်ပြီး ဦးဖူးဖဝေါ၊ ဦးမွတ်ကြောင်၊ ဦးဖူးမွတ်ကလေး၊ ဦးလှဖျို၊ ဦးဖူးကျော်  
တို့ ဖြစ်ကြသည်။

ရွာတည်ထောင်စဉ် အိမ်ခြေ ၂၆၀ လုံးသာရှိခဲ့ပါသည်။

ပထမဦးစွာ ဧရာဝတီမြစ်၊ စတင်ထူထောင်ပျက်စီးပျက်စီးသွားသည့်  
များသွားပင်ရှိပါသည်။ ဧရာဝတီသည် ဒွင်ဒွင် ငံတော်အစိုးရမှ  
မိုက်ဖျားကြီးတစ်ခု ဖြစ်ပျက်ခဲ့ပြီး နန်းတော်တည်ခဲ့ပါသည်။ ထို့နောက်  
ရွာယံ လေးတစ်ရွာဖြစ်ပေါ်လာပါသည်။ ထို့နောက် ဒွင်ပေါင်း (၆၅)  
လောက်တွင် ရွာဖြောင့်၊ ရွှေ၊ မြေကြောင့်ရွာ ပျက်စီးခဲ့ပါသည်။ နောက်ထပ်  
ကြိမ် ရွာကို ဖြိုလှဲတည်ထောင်ခဲ့ပါသည်။ ဒွင်ပေါင်း ၂၃၀၀ ခန့်  
တွင် ရွာစီး ရှိခဲ့ရာ သဗ္ဗေကျိန္ဒိရွာ ပျက်စီးခဲ့ပါသည်။

တတိယ အကြိမ် ရွာကို ဖြိုလှဲတည်ထောင်ခဲ့ကြပါသည်။

ယခုလက်ရှိအထိပင် ဖြစ်ပါသည်။ ယခုတွင် ရွာ၌ လမ်း၊ ဝင်းကား  
စတင်ထူထောင်၊ စုပေါင်းကြီးကျောင်း၊ စားနပ်ရိက္ခာ၊ ဖြစ်စေ၊ ဖြစ်စေ၊ သဗ္ဗေ  
ကျိန္ဒိကျေးရွာမှာ တက်လာပါသည်။

၅။ လူထုပူးပေါင်းပါဝင်သော လူမှုဆန်းစစ်ခြင်းနှင့် အကဲဖြတ်ခြင်းလုပ်ငန်းစဉ် အကျဉ်းချုပ်ဇယား

လူထုပေးပို့ပြုစီမံကိန်း  
 လူမှုဆန်းစစ်ချက် (PRA) နှင့် သက်ဆိုင်သော အချက်အလက်များ  
 ကျေးဇူးတင်မည် သဘောတူ  
 ကျေးဇူးတင်မည် မဟုတ်

စဉ်	ဆွေးနွေးခွဲ စာရက်စွဲ	အကြောင်းအရာများ	ဆွေးနွေးဆောင်ရွက်ခဲ့သော သူများ ဝါးအဖွဲ့		ပါဝင်ခဲ့ သူအရ အထွက်
			လူ	မ	
၁။	၉. ၆. ၁၉	လူမှုအရင်းအမြစ်၏ ဖြစ်ပေါ် ဆန်းစစ်ချက်များ	၁၁	၇	၁၈
၂။	၉. ၆. ၁၉	ဒီဇိုင်းကြွယ်ဝမှု အဆင့်သတ်မှတ် ခြင်းနှင့် ဆန်းစစ်ချက်များ	၁၁	၇	၁၈
၃။	၉. ၆. ၁၉	ကျေးဇူးတင်မည် အဖွဲ့နှင့် ပိုင်ဆိုင်မှု နှင့် စိတ်ဆုံးရှုံးမှု အပေါ် သုံးသပ် ဆန်းစစ်ခြင်းများ	၁၁	၇	၁၈
၄။	၉. ၆. ၁၉	ဥပဒေနှင့် ပြုပြင်ဆင်ခြင်ရေးအဖွဲ့ ဆန်းစစ်ချက်များ	၈	၁၂	၂၀
၅။	၉. ၆. ၁၉	ပစ္စည်းကိစ္စသုံး သတ်ခြင်းနှင့် ဆန်းစစ်ချက်များ	၈	၁၂	၂၀
၆။	၉. ၆. ၁၉	ပတ်ဝန်းကျင် ကျေးဇူးတင်မည် အဆင့်များ ပြုပြင်ဆင်ခြင်မှု ဆန်းစစ်ချက်များ	၈	၁၂	၂၀

၆။ ကျေးရွာဖွံ့ဖြိုးရေးအစီအစဉ်အတွက်အသုံးပြုခဲ့သော PRA tools တစ်ခုချင်းစီအတွက် သုံးသတ်ချက်များ

၁။ ကျေးရွာလူမှုရေးနှင့်အရင်းအမြစ်ပြမြေပုံ (Social Map)





အရင် အဖြစ်ဖြစ်ပုံ ဆွဲဆွဲ ဖြစ်၊ ဆုံးစစ်ခြင်း

- အသက်မွေးဝမ်းကျောင်း အတွက် လယ်လုပ်ငန်း ကို အဓိကထားလုပ်ကိုင်ကြပါသည်။
- လယ်လုပ်ငန်း လုပ်ကိုင်ခြင်း ကြောင့် စပါး သာ အဓိကထွက်ပါသည်။
- လွန်ခဲ့သော ငါးနှစ်စပါးထွက်နှုန်း ထက် ပာချအချို့တွင် စပါးထွက်နှုန်း အမြင့်ဆုံး ဖြစ်လာပါသည်။
- ကျေးရွာတွင် ဆီးခြား နေထိုင်သော အုပ်စုများ မရှိပါ။
- ကပ်ကပ်လုံး မုဒွာက သာကို ကွယ်ကြပြီ။ လယ်ကယိတာသာ ဝမ်းအားနည်း အလယ်ရှိပါသည်။

၂။ ရာသီခွင်ပြဌာန်းခြင်း (Seasonal Cleander)

ကျေးဇူးတင်အားဖြင့်  
 ရက်စွဲ  
 ၄.၆.၇၇

ရာသီခွင်ပြဌာန်းခြင်း

ကျေးဇူးတင်  
 ၆-၁၂

အခြေအနေ	အပူချိန်	အလင်း	အရွက်	အပင်	အပင်	အပင်	အပင်	အပင်	အပင်	အပင်	အပင်	အပင်
ရာသီဥတု												
စိုက်ပျိုးရေး	အပူချိန်											
ပွဲကော်	အပူချိန် မိဘ ကျန်းမာရေး	-	-	အပူချိန်	အပူချိန်	-	အပူချိန်	အပူချိန်	-	-	အပူချိန်	အပူချိန်
ရေအရင်းအမြစ်												
ဝန်ဆောင်မှု												
အားလပ်ချိန်	အားလပ်	အားလပ်										အားလပ်
						✓	✓	✓				

ကုသိန္ဒရိဗြဟ္မစာပေ၊ ဆွေမွှေး၊ ဆင်းစစ်ခြင်း

- အစိကအသက်မွေဝမ်းကျောင်း အလုပ်မှာ လာသလိုပဲ ဖြစ်ပါသည်။
- ဤအိမ်အားလုံးလုပ်ကိုင်ကြပြီး၊ တစ်ချို့မှာလည်း ပေးစားသလိုပဲ ကြံကြံ ပါသည်။
- အစိကလုပ်ငန်းကို လုပ်ကိုင်ခြင်းဖြင့် အချို့တွင် ဖက်ကောက်ခြင်း၊ ပေးစားလုပ်ခြင်း စသည်တို့ကို လုပ်ကိုင်ကြပါသည်။
- ဆင်းရဲသော အိမ်ထောင်စုများ သည် ပေးစား အလုပ်သာလုပ်ကိုင်ကြပါသည်။

ကျေးဇူး - သင့်ကျိုး

က - ၈၂

၁၂ - ၁၂

၃။ ဥစ္စာခန့်ကြယ်ဝမှုပြဇယား (Wealth Ranking)

ဥစ္စာခန့်အဆင့်သတ်မှတ်ခြင်း

သမ္မေတ္တာရက်: ၄.၆.၂၀၁၉

အဆင့်	သတ်မှတ်ချက်	အိမ်ထောင်စု အရေအတွက်	ရာခိုင်နှုန်း
ဗဟိုယူသော အုပ်စု	လယ်(၃)ဧက၊ နွား(၄)ကောင်၊ ဆိုင်ကယ်(၁)ကောင်၊ ဂျက်(TV)၊ စပေးစင်း၊ သစ်သားအိမ်၊	၁၀	
ဆိုင်အတင်ဖြေ ဗဟိုယူသော အုပ်စု	ဆိုင်ကယ်၊ သစ်သားအိမ်၊ ဆက်ပြင်ကောင်	၄၉	
အဆင့်မဖြေသော အုပ်စု	စက်ဘီး၊ ဝါး၊ သစ်အိမ်၊	၄၅	
		၁၀၅	

ဥစ္စာခန့်ကြယ်စေမှုသော ဆွေ ဇနီး ဇနီး၊ ဆုတ် စစ်ခြင်း

- ကျေးဇူးတင်၊ မဖြေလည်သော အိမ်ထောင်မှာ သော အိမ်ပြုပါသည်။
- မဖြေလည်သည့် အကြောင်းမှာ နေ့စဉ် လုပ်ကိုင်ရခြင်း၊ အလုပ်အကိုင်များ မပြုခြင်း စသည်တို့ကြောင့် ဖြစ်သည်။
- အစီအစဉ်များ ရှေ့တွင် မဖြေလည်သော အချက်များ၏ အားလပ်ချိန်တွင်သာ အစီအစဉ်များ ရှေ့တွင် သူတို့ တင်ပြသော လိုအပ်ချက်များကို အလေးထား ဆုံးဖြတ်ပေးခြင်း။
- လက်ဖောက်ရပ်ခြင်း၊ အဆောက်အဦးများ တည်ဆောက်ခြင်း စသည်တို့မှ များစွာ ကြောင့် စစ်ဖြေရခြင်း ဖြစ်သည်။

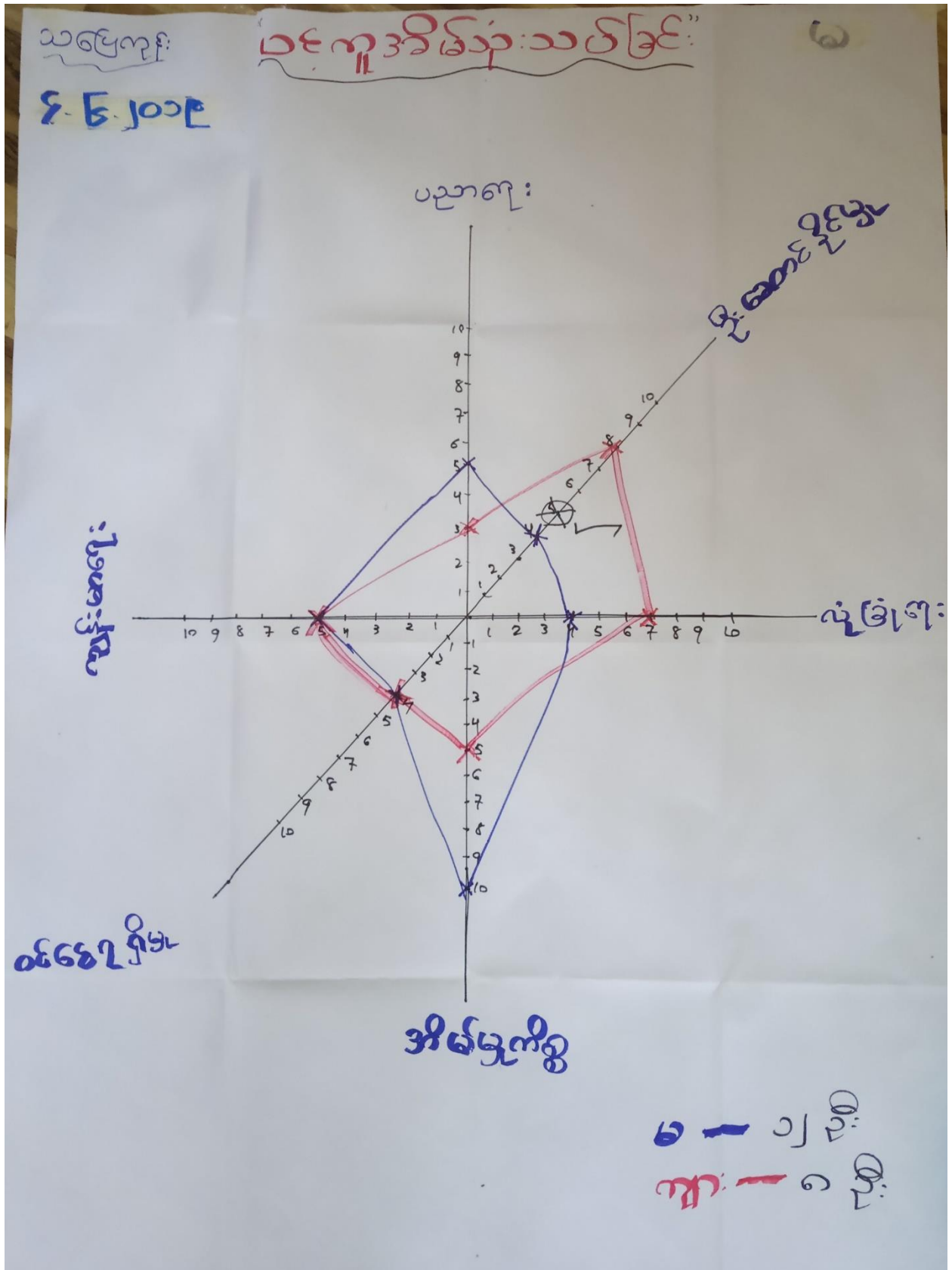

ပင်တူဆိုင်ဆုံးသပိတ်ဆွဲပေးခြင်းနှင့်ဆိုင်ဆိုင်ဆိုင်

- အချို့သမီးများသည် ဝ ဆောင်ရွက်မှုပုံစံဖြင့် အပိုင်တွင်

အား နှုတ်ပေးပါသည်။

- အိမ်မှုကိစ္စတွင် အချို့သမီးများသည် အချို့သားများက အပြစ်

ဆိုသွားလျှင် အကူပေးပိုင်ခြင်း၊ အိမ်မှုကိစ္စတွင် လုပ်ကိုင်ရန် အကူ

ပေးခြင်းများ ပြုလုပ်ပေးပါသည်။

- ဝဆွဲမှု ပြုလုပ်ပေးခြင်း၊ အချို့သမီးတို့သည်

သည်

- ပညာရေးအပိုင်တွင် အချို့သမီးများမှာ ပိုမိုကျင့်သွားပါသည်။

ကျေးဇူးတင်သဖြင့်

- ၃.၈.၂၀၁၈

၁၂.၀၂

၈-၈

ကုဉ်း ကြပ်ကန့်: ပြုပြင်ပြင်ဆင်		
လျာ:	မ	လျာ + မ
လက်ထွန်းစက်	အင်ဂျင်စက်	ဇရပ်
		ရေဝဋ်:
		စာသင်ကျောင်း:
		ဘုန်းကြီးကျောင်း:
		ဘေးကင်းကွင်း:
		ရာဘာခြံ
		တံတား:
		လမ်း:
သပြေကုန်း:		
၄.၆.၂၀၁၉		



၈၇၉: ၈၆၅၈ ထိုး ချုပ်မြေပြဿနာ

ကျား

မ

ကျား + မ

လက်ထွန်းစွန်း

အပ်ချုပ်စက်

ရေတွင်း

ရှာဖွေခြင်း

လယ်တွင်း

စာသင်ကျောင်း

စာတန်း

အောက်တွင်း

သင်္ကြန်ကျွန်း

၄.၆.၂၀၁၉

အရင်းအမြစ်ပိုင်ဆိုင်မှုပျက်စီးခြင်းဆိုင်ရာ အကျိုးအမြတ်

- အချို့သော အချို့ သို့သော်လည်းကောင်း၊ အချို့သော အရင်းအမြစ်များမှာ ဖွဲ့စည်းပုံစံ
- ဒုတိယအဆင့် အသုံးပြုမှုအရင်းအမြစ်များ၊ ဂေဟစနစ်၊ ဂေဟစနစ်အားဖြင့် ကျွမ်းကျင်မှု၊ ကျွမ်းကျင်မှု - - ဆောင်ရွက်ပေးပါသည်။
- အရင်းအမြစ်များကို အသုံးပြုမှုအတွက် ဆုံးဖြတ်ချက်ချရာတွင် ဒုတိယအဆင့် အသုံးပြုမှုပါသည်။
- အချို့သော အချို့သော ဒုတိယအဆင့် အရင်းအမြစ်များကို ထိန်းချုပ်ပေးပါသည်။

၆။ အဖွဲ့အစည်းချိတ်ဆက်မှုပြဇယား (Veen Diagram)

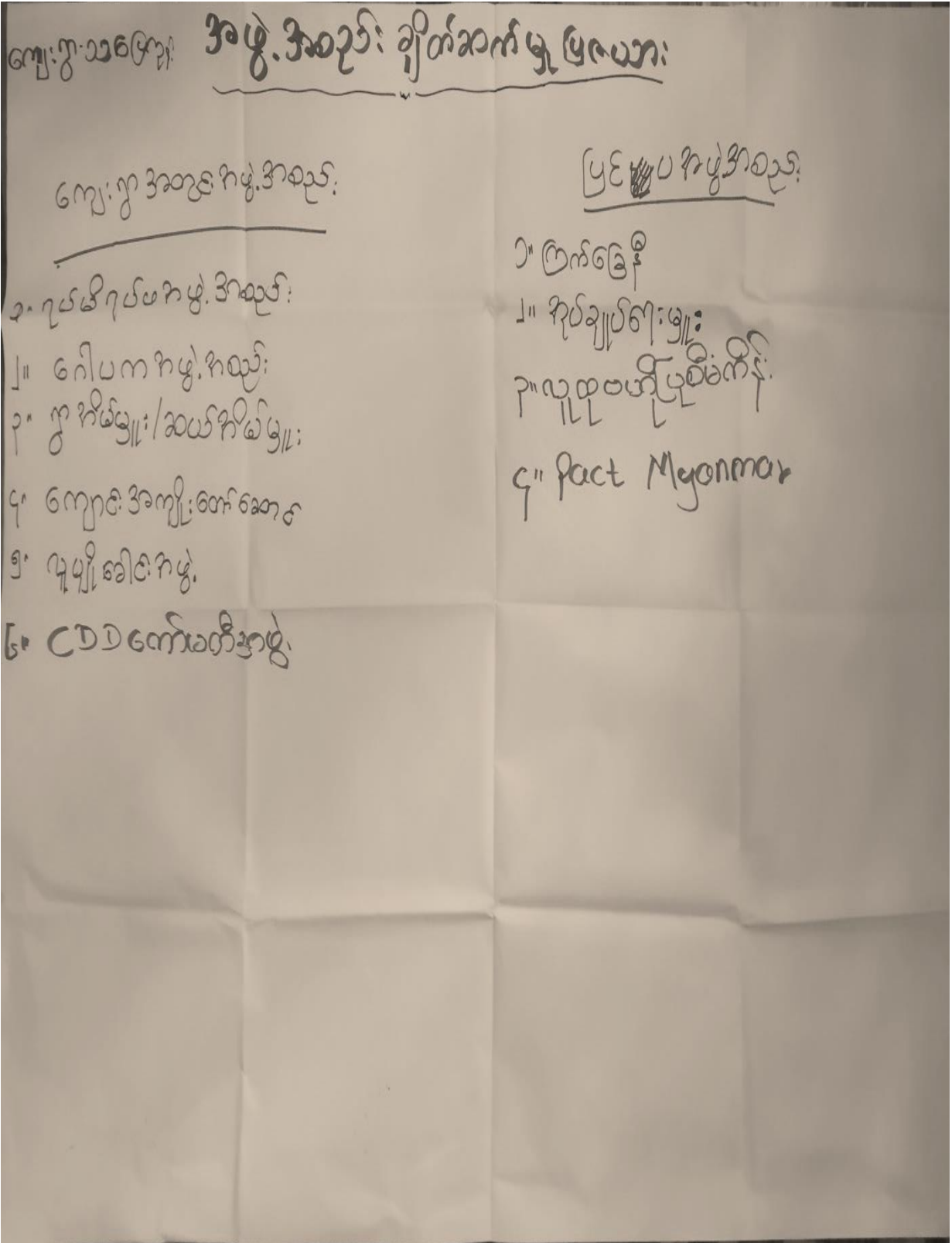



အဖွဲ့အစည်း ချိတ်ဆက်ဖြင့် ပြုပြင်ဆင်နွှဲရေး ဆုံး ရောက်ခြင်း

- ရှစ်စုံရှစ်ဖုံအဖွဲ့၊ ဂေါ်ဝက အဖွဲ့၊ ဣအိတ်မျှ၊ ဆယ်အိတ်မျှ စသည် အဖွဲ့များ သည် ကုမ္ပဏီများ ဆိုက်ကု၊ စီးပွားရေး ဆိုက်ကု ဒီဂျစ်တယ်ကုမ္ပဏီများ ဆိုက်ကု ကိစ္စများကို ဆောင်ရွက်ကြပါသည်။
- ဣဗို ကုမ္ပဏီတို့၏ အဖွဲ့၊ ဗဟိုအဖွဲ့သစ်၊ ဖြားဖက်ဝင်ပါး ကျွန်ုပ်တို့အဖွဲ့၊ ဖြား တွင်အဖွဲ့သစ်၊ ဖြား ပါဝင်ပါသည်။
- ဣအိတ်မျှ၊ ဆယ်အိတ်မျှ၊ ကုမ္ပဏီတို့၏ အဖွဲ့၊ ကျောင်း အကျိုးဆောင်အဖွဲ့ စသည်အဖွဲ့များ သည် ဗဟိုအဖွဲ့ဖြင့် ကုမ္ပဏီတို့၏ အဓိကအဖွဲ့က အဖွဲ့တွင် ပါဝင် ပါသည်။

ကျေးဇူး - သတင်းပို့ပါ

၁၀ - ၆

၇။ ကော်မတီဝင်များရွေးချယ်ခြင်းနှင့် ကျေးရွာဖွံ့ဖြိုးရေးအစီအစဉ် ဆောင်ရွက်မှုမှတ်တမ်း



**၈။ ကျေးရွာအချက်အလက်များ(PC 1)**

ပုံစံ - ၈ - ၁ ကျေးရွာအခြေခံအချက်အလက်များ (Form PC 1)

လမ်းညွှန်ချက်၊ ကျေးရွာတစ်ရွာသို့ ပထမဆုံးမိတ်ဆက်ခရီးသွားရောက်သောအခါ လူထုစည်းရုံးရေးမှူးသည် ကျေးရွာခေါင်းဆောင်များအားကျေးရွာအချက်အလက်များကိုမေတ္တာရပ်ခံ၍တောင်းခံရသည်။ ဤအချက်အလက်များကိုစီမံကိန်းမိတ်ဆက်အစည်းဝေးမတိုင်မီတောင်းခံရမည်။ စီမံကိန်းမိတ်ဆက်အစည်းဝေးတွင် လူထုစည်းရုံးရေးမှူးသည် ဤအချက်အလက်များအား စစ်ဆေးပြီး မှန်ကန်အောင်ပြုလုပ်ရမည်။ ပြီးနောက်တွင် လူထုစည်းရုံးရေးမှူးမှ သတင်းအချက်အလက်ထဲသို့ Tablets မှ တစ်ဆင့် ဖြည့်သွင်းရမည်။

ကျေးရွာခေါင်းဆောင် အမည် ဦး ကျော်၇၆	ကျေးရွာခေါင်းဆောင်၏ ဖုန်းနံပါတ် ၀၇၄၄၂၅၇၈၇၀ ၇	လူထုစည်းရုံးရေးမှူး၏အမည် ဦးအောင်မောင်
ပြည်နယ်/တိုင်းဒေသကြီး ကရင်	မြို့နယ် ကျွန်းဘွဲ့	ကျေးရွာအုပ်စု ကျပ်ပတို
		ကျေးရွာ သဒေကုန်

က။ လူဦးရေ

လူမျိုးစု	အိမ်ထောင်စုအရေအတွက်	ကိုးကွယ်သည့်ဘာသာ	အိမ်ထောင်စုအရေအတွက်
လူမျိုးစု (၁) မြို့ကျေး	၁၀၅	ဘာသာ(၁) မူရင်း	၁၀၁
လူမျိုးစု (၂) -----		ဘာသာ(၂) ဗုဒ္ဓဘာသာ	၂
လူမျိုးစု (၃) -----		ဘာသာ(၃) -----	
လူမျိုးစုရော -----		ဘာသာရော -----	
အခြား			
အရေအတွက်			
မသန်စွမ်းသူများ	၇		
သက်ကြီးရွယ်အိုများ (၆၅ နှစ် နှင့် အထက်)	၃၇		
စစ်ဘေးရှောင်			

	အမျိုးသား(အရေအတွက်)	အမျိုးသမီး(အရေအတွက်)	စုစုပေါင်းအရေအတွက်
လူဦးရေ			
လူမျိုးစု (၁) <del>မြန်မာ</del>	366	397	763
လူမျိုးစု (၂)-----			
လူမျိုးစု (၃)-----			
အခြား			
အိမ်ထောင်ဦးစီး			

(ခ)အခြေခံအဆောက်အအုံ အသုံးအဆောင်များ

စာသင်ကျောင်း	အမှတ် ခြံစိုပါ	ကျန်းမာရေး	အမှတ် ခပ်ပါ	ဘာသာရေးအဆောက် အအုံများ	အမှတ် ခြံစိုပါ
အထက်တန်းကျောင်း	<input type="checkbox"/>	ဆေးရုံ	<input type="checkbox"/>	စေတီ	<input checked="" type="checkbox"/>
အလယ်တန်းကျောင်း	<input type="checkbox"/>	ကျန်းမာရေးဌာန	<input type="checkbox"/>	ဘုန်းကြီးကျောင်း	<input checked="" type="checkbox"/>
မူလတန်းကျောင်း	<input checked="" type="checkbox"/>	ကျန်းမာရေးဌာနခွဲ	<input type="checkbox"/>	ဟိန္ဒူဘုရားကျောင်း	<input type="checkbox"/>
မူကြိုကျောင်း	<input checked="" type="checkbox"/>	ဆေးပေးခန်း	<input type="checkbox"/>	ခရစ်ယာန်ကျောင်း	<input type="checkbox"/>
အခြား	<input type="checkbox"/>	အခြား	<input type="checkbox"/>	ဗလီ	<input type="checkbox"/>
				အခြား	<input type="checkbox"/>
မှတ်ချက်		မှတ်ချက်		မှတ်ချက်	



(ဂ) ကျွမ်းကျင်သူများမှတ်တမ်း (ကျေးရွာတွင်နေထိုင်သော သို့မဟုတ် တခြားရွာမှလာရောက်သောကျွမ်းကျင်သူများ)

(၁) စာသင်ကျောင်း			(၂) ကျန်းမာရေး			(၃) လက်မှုပညာရှင်		
	ရွာတွင်နေထိုင်သူ	အခြားရွာမှလာသူ		ရွာတွင်နေထိုင်သူ	အခြားရွာမှလာသူ		ရွာတွင်နေထိုင်သူ	အခြားရွာမှလာသူ
မူလတန်းပြဆရာ/မ	<input type="checkbox"/>	<input checked="" type="checkbox"/>	ဆရာဝန်	<input type="checkbox"/>	<input type="checkbox"/>	လက်သမား	<input checked="" type="checkbox"/>	<input type="checkbox"/>
အထက်တန်းပြဆရာ/မ	<input type="checkbox"/>	<input type="checkbox"/>	လက်ထောက်ကျန်းမာရေးမှူး	<input type="checkbox"/>	<input type="checkbox"/>	ပန်းရံ	<input checked="" type="checkbox"/>	<input type="checkbox"/>
အလယ်တန်းပြဆရာ/မ	<input type="checkbox"/>	<input type="checkbox"/>	အပျိုးသမီးကျန်းမာရေးဆရာမ	<input type="checkbox"/>	<input type="checkbox"/>	လျှပ်စစ်ကျွမ်းကျင်၊ မီးသမား	<input type="checkbox"/>	<input type="checkbox"/>
မူကြိုဆရာ/မ	<input checked="" type="checkbox"/>	<input type="checkbox"/>	သားဖွားဆရာမ	<input type="checkbox"/>	<input type="checkbox"/>	ရေပိုက်သွယ်သူ	<input type="checkbox"/>	<input type="checkbox"/>
အခြား	<input type="checkbox"/>	<input type="checkbox"/>	ပြည်သူ့ကျန်းမာရေးလုပ်သား	<input type="checkbox"/>	<input type="checkbox"/>	စက်ပြင်ဆရာ	<input type="checkbox"/>	<input type="checkbox"/>
မှတ်ချက်	မှတ်ချက် အရ သားဖွား			မှတ်ချက်				

(ဃ) ကျေးရွာသို့ ရောက်ရှိနိုင်သည့်လမ်းအခြေအနေ / ကျေးရွာတစ်ရွာသည် ၎င်း၏ကျေးရွာအုပ်စုနှင့် ဆက်သွယ်ထားသောလမ်းအခြေအနေ (အောက်ပါတို့ကိုပိုင်းပါ)

ကျောက်ကြမ်းလမ်း: ကတ္တရာလမ်း      ကွန်ကရစ်လမ်း:      မော်တော်ဆိုင်ကယ်လမ်း:  
 ကျောက်ခင်းလမ်း: မြေသားလမ်း      လူသွားလမ်း:      အခြား: \_\_\_\_\_

(င) ကျေးရွာဖွံ့ဖြိုးမှုစီမံချက်

ပိုင်းပါ

(၁) လူထုဗဟိုပြုစီမံကိန်းမစတင်မှီ ဤကျေးရွာတွင်ကျေးရွာဖွံ့ဖြိုးမှုစီမံချက်ရှိခဲ့ပါသလား? ရှိပါသည် / မရှိပါ / မသိပါ

(၂) ရှိခဲ့ပါလျှင် ဤစီမံချက်ကို မည်သည့် ခုနှစ်တွင်ပြင်ဆင်ခဲ့ပါသနည်း? နှစ် ၂၀၁၁ / မသိပါ

(၃) ဤစီမံချက်ကို မြို့နယ်မှအတည်ပြုခဲ့ပါသလား? ပြုခဲ့ပါသည် / မပြုခဲ့ပါ / မသိပါ

(စ) ခရီးအကွာအဝေး

(၁) ဤကျေးရွာ၏ပဟိုမှ၎င်းကျေးရွာအုပ်စု၏ပဟိုအထိခရီးမိုင်မည်မျှကွာဝေးသနည်း? မိုင်---၄---/မသိပါ

(၂) ဤကျေးရွာမှ ၎င်းကျေးရွာအုပ်စုပဟိုအထိသွားလာရာတွင်ကြာမြင့်သည့်အချိန်။

ခြောက်သွေ့ရာသီတွင်ကြာချိန်---၂၅ မိနစ်--- ထော်လာဂျီ/မော်တော်ဆိုင်ကယ်/ခြေလျင်/လား/မော်တော်ဘုတ်/

အခြား-----

မိုးရာသီတွင်ကြာချိန်---၃၀ မိနစ်--- ထော်လာဂျီ/မော်တော်ဆိုင်ကယ်/ခြေလျင်/လား/မော်တော်ဘုတ်/

အခြား-----

(ဆ) ပတ်ဝန်းကျင်ဆိုင်ရာသဘာဝဘေးအန္တရာယ်

ဤကျေးရွာတွင်ရေကြီးခြင်းကဲ့သို့ သဘာဝဘေးအန္တရာယ်ကျရောက်ဖူးခြင်း ရှိပါသလား။

မရှိပါ ရှိပါသည် ရှိလျှင်ဖော်ပြပါ-----

(ဇ) ကျေးရွာတွင် ဖွဲ့စည်းထားသော အဖွဲ့အစည်းများ

လူထုပဟိုပြုစီမံကိန်းမတိုင်မီ ဤကျေးရွာတွင် ကျေးရွာဖွံ့ဖြိုးရေးအတွက် အစိုးရ(သို့)ရွာသားများကိုယ်တိုင်(သို့) စီမံကိန်းတစ်ခုခုမှ ဖွဲ့စည်းထားသည့် အဖွဲ့အစည်းများရှိပါသလား။

(၁) -----

(၂) -----

(ဈ) အထွေထွေအုပ်ချုပ်ရေး ဦးစီးဌာန (GAD) မှ မှတ်တမ်းတင်ထားခြင်း

ဤကျေးရွာသည် အထွေထွေအုပ်ချုပ်ရေး ဦးစီးဌာန (GAD) မှ မှတ်တမ်းတင်ထားမှု ရှိပါသလား။

မရှိပါ ရှိပါသည်

ကျေးရွာခေါင်းဆောင်

အမည် ဦးကျော်၇၆

လက်မှတ်  နေ့စွဲ ၂၀၂၁.၅.၂၀၁၉

လူထုစည်းရုံးရေးမှူး

အမည် ဦးစင်စင်စင်

လက်မှတ်  နေ့စွဲ ၂၀၂၁.၅.၂၀၁၉

# ၉။ စီမံကိန်းစက်ဝန်းအချိန်ဇယား(PC 2)

ပုံစံ - ၈-၂ - စီမံကိန်းစက်ဝန်းအချိန်ဇယား (PC 2)

လမ်းညွှန်ချက်/ သက်ဆိုင်ရာလူထုစည်းရုံးရေးမှူး/လက်ထောက်နည်းပညာမှူးများမှ စီမံကိန်းစက်ဝန်းအဆင့်တစ်ခုစီပြီးစီးတိုင်းကျေးရွာနှင့် ကျေးရွာအုပ်စုအတွက်ဤပုံစံကိုဖြည့်သွင်းရမည်။

စည်းရုံးရေးမှူး/လက်ထောက်နည်းပညာရေးမှူးဝန်ထမ်း အမည် - ရွှေမြင့်စင်စေတီ

နေ့စွဲ ၄.၆.၂၀၁၉ စက်ဝန်းအားအမှတ်ခြိပ်ပါ  စက်ဝန်း(၁)  စက်ဝန်း(၂)  စက်ဝန်း(၃)  စက်ဝန်း (၄)

ပြည်နယ်/တိုင်း ကရင် မြို့နယ် ကျွန်းဘွဲ့ ကျေးရွာအုပ်စု ကျွန်းဘွဲ့ ကျေးရွာ သဒ္ဓေကျို

စီမံကိန်းဆောင်ရွက်မှုအဆင့်များ	နေ့စွဲ		အစည်းအဝေးတွင်တက်ရောက်သူအရေအတွက်					
	စတင်သည့်နေ့	ပြီးဆုံးသည့်နေ့	အမျိုးသားအရေအတွက်	အမျိုးသမီးအရေအတွက်	အိမ်ထောင်စုအရေအတွက်	လူမျိုးစုတက်ရောက်သူအရေအတွက်နှင့် လူမျိုးစုအမည်	အိမ်ထောင်စုပေါင်း	အိမ်ထောင်စု %
၁။ ကျေးရွာစီမံကိန်း မိတ်ဆက်အစည်းအဝေး	၄.၆.၁၉	၄.၆.၁၉	၁၃	၄၈	၆၁	၆၁   ကရင်		
၂။ ကျေးရွာဖွံ့ဖြိုးရေး စီမံချက်ရေးဆွဲခြင်းအစည်းအဝေး	၄.၆.၁၉	၄.၆.၁၉	၁၃	၄၈	၆၁	၆၁   ကရင်		
၃။ ကျေးရွာအုပ်စုလုပ်ငန်းဆုံးဖြတ်ချက်ချသည့်အစည်းအဝေး								
၄။ မြို့နယ်အဆင့်စီမံကိန်းရေးဆွဲရေးနှင့်အကောင်အထောင်အတည်မတ်ရေးကော်မတီ၏			မလို	မလို	မလို	မလို		

၁၀။ ကျေးရွာဖွံ့ဖြိုးရေးဦးစားပေးအစီအစဉ် (PC 3)

ပုံစံ - ၈-၃ ကျေးရွာဖွံ့ဖြိုးရေး ဦးစားပေးအစီအစဉ် (Form PC 3)

လမ်းညွှန်ချက်၊ အဆင့်(၃)ကျေးရွာမျှော်မှန်းချက်အစည်းအဝေးပြီးဆုံးသောအခါ ကျေးရွာစီမံကိန်း အထောက်အကူပြု ကော်မတီသည် လူထုစည်းရုံးရေးမှူးအကူအညီဖြင့် ဤပုံစံကိုပြည့်စုံအောင် ဖြည့်သွင်းရမည်။	
လူထုစည်းရုံးရေးမှူး/ဝန်ထမ်း အမည် <b>ဒေါ်ခင်စင်စော</b>	
နေ့စွဲ <b>၄.၆.၂၀၁၉</b>	စက်ဝန်းအား အမှတ်ခြစ်ပါ (✓) <input type="checkbox"/> စက်ဝန်း(၁) ဗျာစက်ဝန်း(၂) <input type="checkbox"/> စက်ဝန်း(၃) <input type="checkbox"/> စက်ဝန်း(၄)
ပြည်နယ်/ထိုင်း <b>ကရင်</b>	မြို့နယ် <b>ကျေးရွာအုပ်စုလှိုင်ဟို</b> ကျေးရွာ <b>သာဖြူကျို</b>

က။ အခက်အခဲအတားအဆီးများအားဆွေးနွေးခြင်း - ယခုလက်ရှိအခြေအနေတွင်ဤကျေးရွာဖွံ့ဖြိုးတိုးတက်ရေးအတွက် အဓိကအခက်အခဲအတားအဆီးများသည် မည်သည်များဖြစ်ပါသနည်း။ (အမျိုးသား/သမီး အနည်းဆုံးအခက်အခဲ ၅ ခုစီဖော်ပြပါ)

အုပ်စုဖွဲ့ ဆွေးနွေးမှုများမှ တင်ပြသောအခက်အခဲအတားအဆီးများ	
- စာသင်ကျောင်း၊ ဆောင်အေး၊ သောကြာကျောင်း၊ နေအိမ်၊ နေရာ၊ စားနပ်ရိက္ခာ၊ ရာတွင်ခက်ခဲခြင်း။	<input type="checkbox"/> ကျား <input type="checkbox"/> မကျား + မ
- မြို့ခြံခြင်း၊ ဆက်လက်ပျက်စီးဆွေးနွေးသောကြောင့် လမ်းပျက်ဆီးမှုများ၊ ရေ၊ အိမ်ခြံခြင်း။	<input type="checkbox"/> ကျား <input type="checkbox"/> မကျား + မ
- စာသင်ကျောင်း၊ ပစ္စည်းသောက်စား၊ မျက်စိ၊ ပျော့ကြောင့် ကလေး၊ နှုတ်၊ အင်္ဂါ၊ လက်ထောက်အဖွဲ့ ဖွဲ့ခြင်း။	<input type="checkbox"/> ကျား <input type="checkbox"/> မကျား + မ
- အိမ်စီးဆင်းမှု၊ ရေ၊ လုံခြုံရေးအဖွဲ့၊ မြေသေကြွေ၊ သေဂင်္ဂါ၊ ရေ၊ နွားပါးခြင်း။	<input type="checkbox"/> ကျား <input type="checkbox"/> မကျား + မ
	<input type="checkbox"/> ကျား <input type="checkbox"/> မ <input type="checkbox"/> ကျား + မ

ခ။ မျှော်မှန်းခြင်း- နောင်လာမည့် ( ၅ ) နှစ် အတွင်း ကျေးရွာဖွံ့ဖြိုးရေး မျှော်မှန်းလျာထားချက်များအား တင်ပြပါ။

အုပ်စုဖွဲ့ ဆွေးနွေးမှုများမှ တင်ပြသောအခက်အခဲအတားအဆီးများ	
- စာသင်ကျောင်း၊ သစ်ဆောက်လုပ်ခြင်း၊ ပျက်စီးနေသော ကလေး၊ နှုတ်၊ လက်ထောက် အဖွဲ့ ဖွဲ့ခြင်း၊ လမ်းပျက်ဆီးမှုများ။	<input type="checkbox"/> ကျား <input type="checkbox"/> မကျား + မ
- မြို့ခြံခြင်း၊ ဆက်လက်ပျက်စီးနေသော ကလေး၊ မျက်စိ၊ ရေ၊ အိမ်ခြံခြင်း၊ မြေသေကြွေမှုများ။	<input type="checkbox"/> ကျား <input type="checkbox"/> မကျား + မ
- စာသင်ကျောင်း၊ ကလေး၊ ကလေး၊ မျက်စိ၊ ကလေး၊ ကလေး၊ နှုတ်၊ အိမ်ခြံခြင်း၊ လက်ထောက်အဖွဲ့ ဖွဲ့ခြင်း။	<input type="checkbox"/> ကျား <input type="checkbox"/> မကျား + မ
- အိမ်စီးဆင်းမှု၊ ရေ၊ လုံခြုံရေးအဖွဲ့၊ မြေသေကြွေ၊ သေဂင်္ဂါ၊ ရေ၊ နွားပါးခြင်း။	<input type="checkbox"/> ကျား <input type="checkbox"/> မကျား + မ
	<input type="checkbox"/> ကျား <input type="checkbox"/> မ <input type="checkbox"/> ကျား + မ

က။ လူထုစီမံကိန်း၏ လာမည့် (၄) နှစ်အတွက် အကျုံးဝင်သော ဦးစားပေး ဖွံ့ဖြိုးတိုးတက်မှု လုပ်ငန်း အစီအစဉ်များအားဖော်ပြပါ။

ဦးစားပေး အဆင့် သတ်မှတ်ချက်	ကျေးရွာအတွက် ဦးစားပေး ဖွံ့ဖြိုးတိုးတက်မှု လုပ်ငန်းစဉ်များ	အဆိုပြုသူ (အမျိုးသားများ/ အမျိုးသမီးများ/ အမျိုးသား+ အမျိုးသမီး)	အခန်းကဏ္ဍ	ခန့်မှန်း ကုန်ကျစရိတ်	အကျိုးခံစားခွင့်ရှိသူခန့်မှန်းခြေအရေအတွက်		
					ကျား	မ	ပေါင်း
၁	ကျောင်းဆောင်သစ်	က + ၁၁					
၂	ပွဲတည်းဆက်သစ်၊ မြေကွဲ ကျုံး + ၁၁ ဖြေကျုံး	က + ၁၁					
၃	ဆောင်ကျောင်းလမ်း ကျုံး ၈၇၈	က + ၁၁					
၄	အိတ်စိတ်တွင်	က + ၁၁					
၅							

ဃ။ လူထုစီမံကိန်း၏ လာမည့် (၄) နှစ်အတွက် အကျုံးမဝင်သော ဦးစားပေး ဖွံ့ဖြိုးတိုးတက်မှု လုပ်ငန်း အစီအစဉ်များအားဖော်ပြပါ။

အဆင့်	ကျေးရွာအတွက် ဦးစားပေး ဖွံ့ဖြိုးတိုးတက်မှု လုပ်ငန်းစဉ်များ	အဆိုပြုသူ (အမျိုးသားများ/ အမျိုးသမီးများ/ အမျိုးသား+ အမျိုးသမီး)	အခန်းကဏ္ဍ
၁			
၂			
၃			
၄			
၅			

ခေါင်းဆောင်၊ ကျေးရွာစီမံကိန်းအထောက်အကူပြုကော်မတီမှအတည်ပြုသည်။

အမည် ----- ဒေါ်ခင်နုလင်း လက်မှတ် ----- ၀၆ ----- နေ့စွဲ ----- ၄ - ၆ - ၂၀၁၉

၁၁။ အစည်းဝေးမှတ်တမ်းများ

အစည်းအဝေးမှတ်တမ်း

ကျေးရွာအမည် - ၁၁၆၅ကျေး

အချိန်/နေ့ရက် - ၄. ၆. ၂၀၁၉

ကျေးရွာအုပ်စုအမည် - ဣပင်ကျ

နေရာ - ၁၂၊ မြို့လှောင်

အစည်းအဝေးပြုလုပ်ခြင်းအကြောင်းအရာ ... ဝ. နှစ်စဉ် အစည်းအဝေး ...

ဆွေးနွေးချက်နှင့် ဆုံးဖြတ်ချက်

ပထမဦးစွာ အစည်းအဝေးတက်တက်လာသူများကို (၂၀ - ၁၀) ခန့် ဖော်ပြပါသည်။ ထို့နောက် လူထုဆန္ဒစုံဖြင့် အစည်းအဝေး၏ ရည်ရွယ်ချက် ၅၆ နှစ်စဉ် အစည်းအဝေး (၁၅) ခုကို ပြန်လည် ဖွဲ့စည်းပေးပါသည်။ ဆက်လက်ပြီး အုပ်စုအုပ်ချုပ်ရေးဗဟိုအဖွဲ့အဖွဲ့အဖွဲ့ ခဏားပြောကြားပါသည်။ ထို့နောက် လူမှုဆန်းစစ်ခြင်းများကိုလည်း ပြန်လည်ဆွေးနွေးခဲ့ကြပါသည်။ ကျေးရွာ၏ အစည်းအဝေးပြုသည့် အခန်းတွင် ၅၆ နှစ်စဉ် အစည်းအဝေး ပြန်လည်ဆွေးနွေးခဲ့ပါသည်။ လက်စောက်အစည်းအဝေး ဖွဲ့စည်းပေး အကျိုးစီးပွားအကျိုးစီးပွားများကို ပြန်လည် ဖွဲ့စည်းပေးပါသည်။ ဆက်လက်ပြီး ဂေဟစနစ်များ၏ တက်ကြွစေရေး၊ ဆောင်ရွက်ခြင်းများကို ပြန်လည် ဖွဲ့စည်းပေးခြင်းဖြင့် ဂေဟစနစ်များကို ပြန်လည်

အထွေထွေပြင်ဆင်မှုအတွက် အကျိုးရှိစေရန်  
အောက်ဖော်ပြပါအတိုင်း အစည်းအဝေးကို ဖိတ်ခေါ်  
ရန်ပါသည်။

အထွေထွေပြင်ဆင်မှု - အမည် ဦးကျော်လွင် လက်မှတ်-  နေ့ရက်- ၄.၆.၂၀၁၉

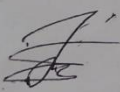
အထွေထွေပြင်ဆင်မှု - အမည် - ဒေါ်ခင်မာမာ လက်မှတ်-  နေ့ရက်- ၄.၆.၂၀၁၉

၁၂။ ကဏ္ဍအလိုက်ဦးစားပေးဖွံ့ဖြိုးရေးလုပ်ငန်းစဉ်များ

စဉ်	အမျိုးအမည်	အချိန်ကာလ			စတင်ချိန်	အဆုံးချိန်	အခြေအနေ
		စတင်	အဆုံး	အခြေအနေ			
၁။ အခြေခံအဆောက်အအုံ (လမ်း၊ ဝန်ခန်း၊ ရေပေးစနစ်၊ စီမံကိန်းရေးဆွဲခြင်း)	၁။ ရွာတွင်းကျောက်ချောလမ်း(၃)ခုစီ			၂၀၁၉		CDP အစိုးရ	
	၂။ ဆေးရုံအတွင်းလမ်းဖွင့်တင်ရေး	၈		၂၀၂၀		"	
	၃။ ရေတုံ့ကိရိ		၁၂	၂၀၂၁		"	
	၄။ ကျေးလက်အိမ်ထောင်စုအဖွဲ့			၂၀၂၂		"	
၂။ အခြေခံအဆောက်အအုံ (လမ်း၊ ဝန်ခန်း၊ ရေပေးစနစ်၊ စီမံကိန်းရေးဆွဲခြင်း)	၁။ ကျေးလက်အိမ်ထောင်စုအဖွဲ့						
၃။ အခြေခံအဆောက်အအုံ (လမ်း၊ ဝန်ခန်း၊ ရေပေးစနစ်၊ စီမံကိန်းရေးဆွဲခြင်း)							
၄။ အခြေခံအဆောက်အအုံ (လမ်း၊ ဝန်ခန်း၊ ရေပေးစနစ်၊ စီမံကိန်းရေးဆွဲခြင်း)							