



ပြည်ထောင်စုမြန်မာနိုင်ငံတော်အစိုးရ
 စိုက်ပျိုးရေး၊ မွေးမြူရေးနှင့် ဆည်မြောင်းဝန်ကြီးဌာ
 ကျေးလက်ဒေသဖွံ့ဖြိုးတိုးတက်ရေးဦးစီးဌာန

National Community Driven Development Project
 လူထုဗဟိုပြုစီမံကိန်း၊ လှိုင်းဘွဲ့မြို့နယ်

ကျေးရွာဖွံ့ဖြိုးရေးအစီအစဉ်



ကျုံ့ပကိုကျေးရွာအုပ်စု
 ကော့ကလွန်ကျေးရွာ

လှိုင်းဘွဲ့မြို့နယ်၊ ကရင်ပြည်နယ်
 ၂၀၁၉ ခုနှစ်

မာတိကာ

<u>စဉ်</u>	<u>အကြောင်းအရာ</u>	<u>စာမျက်နှာ</u>
၁။	လှိုင်းဘွဲ့မြို့နယ်အခြေပြမြေပုံ	၁
၂။	ကျေးရွာမြေပုံ (တည်နေရာ)	၂
၃။	အုပ်စုတွင်ပါဝင်သော ကျေးရွာများစာရင်း	၃
၄။	ကျေးရွာအခြေခံအချက်အလက်များ (ကျေးရွာသမိုင်းကြောင်း)	၄
၅။	လူထုပူးပေါင်းပါဝင်သော လူမှုဆန်းစစ်ခြင်းနှင့် အကဲဖြတ်ခြင်း လုပ်ငန်းစဉ် (PSA/PRA) အကျဉ်းချုပ်ဇယား	၅
	ကျေးရွာဖွံ့ဖြိုးရေးအစီအစဉ်အတွက်အသုံးပြုခဲ့သော PRA tools	
	တစ်ခုချင်းစီအတွက် သုံးသတ်ချက်များ	
	၁။ ကျေးရွာလူမှုရေးနှင့်အရင်းအမြစ်ပြမြေပုံ (Social Map)	၆-၇
	၂။ ရာသီခွင်ပြပြကွဲဒီဇိုင်း (Seasonal Cleander)	၈-၉
	၃။ ဥစ္စာနေကြွယ်ဝမှုပြဇယား (Wealth Ranking)	၁၀-၁၁
	၄။ ကျား၊မ ပင့်ကူအိမ်သုံးသပ်ခြင်း (Cob Web)	၁၂-၁၃
	၅။ အရင်းအမြစ်အသုံးချမှုပုံစံပြဇယား (Asset Mapping)	၁၄-၁၆
	၆။ အဖွဲ့အစည်းချိတ်ဆက်မှုပြဇယား (Veen Diagram).....	၁၇-၁၉
၇။	ကော်မတီဝင်များရွေးချယ်ခြင်းနှင့် ကျေးရွာဖွံ့ဖြိုးရေးအစီအစဉ် ဆောင်ရွက်မှုမှတ်တမ်း	၂၀
၈။	ကျေးရွာအချက်အလက်များ (PC 1)	၂၁-၂၄
၉။	စီမံကိန်းစက်ဝန်းအချိန်ဇယား (PC 2)	၂၅
၁၀။	ကျေးရွာဖွံ့ဖြိုးရေးဦးစားပေးအစီအစဉ် (PC 3)	၂၆-၂၇
၁၁။	အစည်းဝေးမှတ်တမ်းများ	၂၈-၂၉
၁၂။	ကဏ္ဍအလိုက်ဦးစားပေးဖွံ့ဖြိုးရေးလုပ်ငန်းစဉ်များ	၃၀

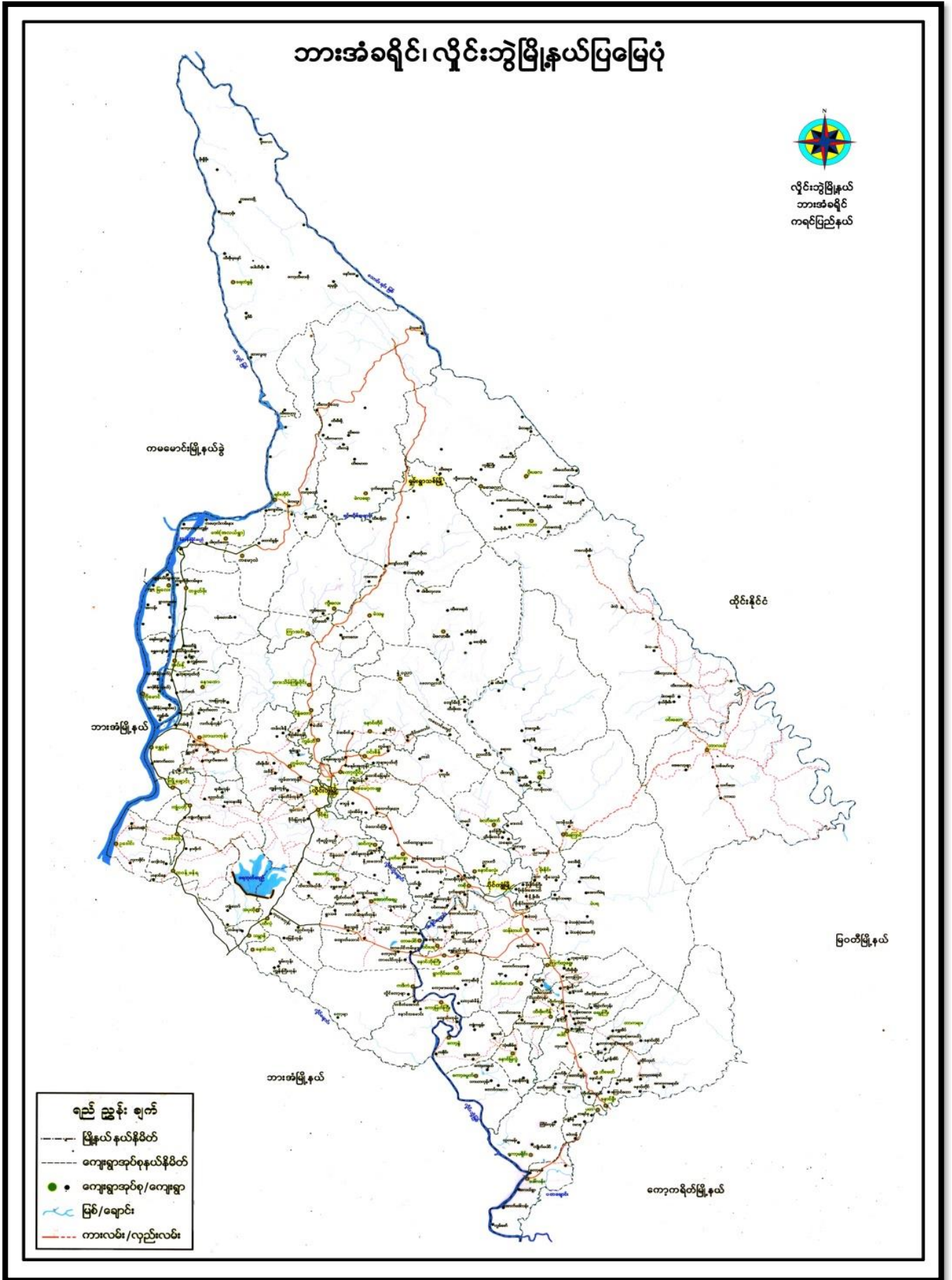

၂။ ကျေးရွာမြေပုံ (တည်နေရာ)

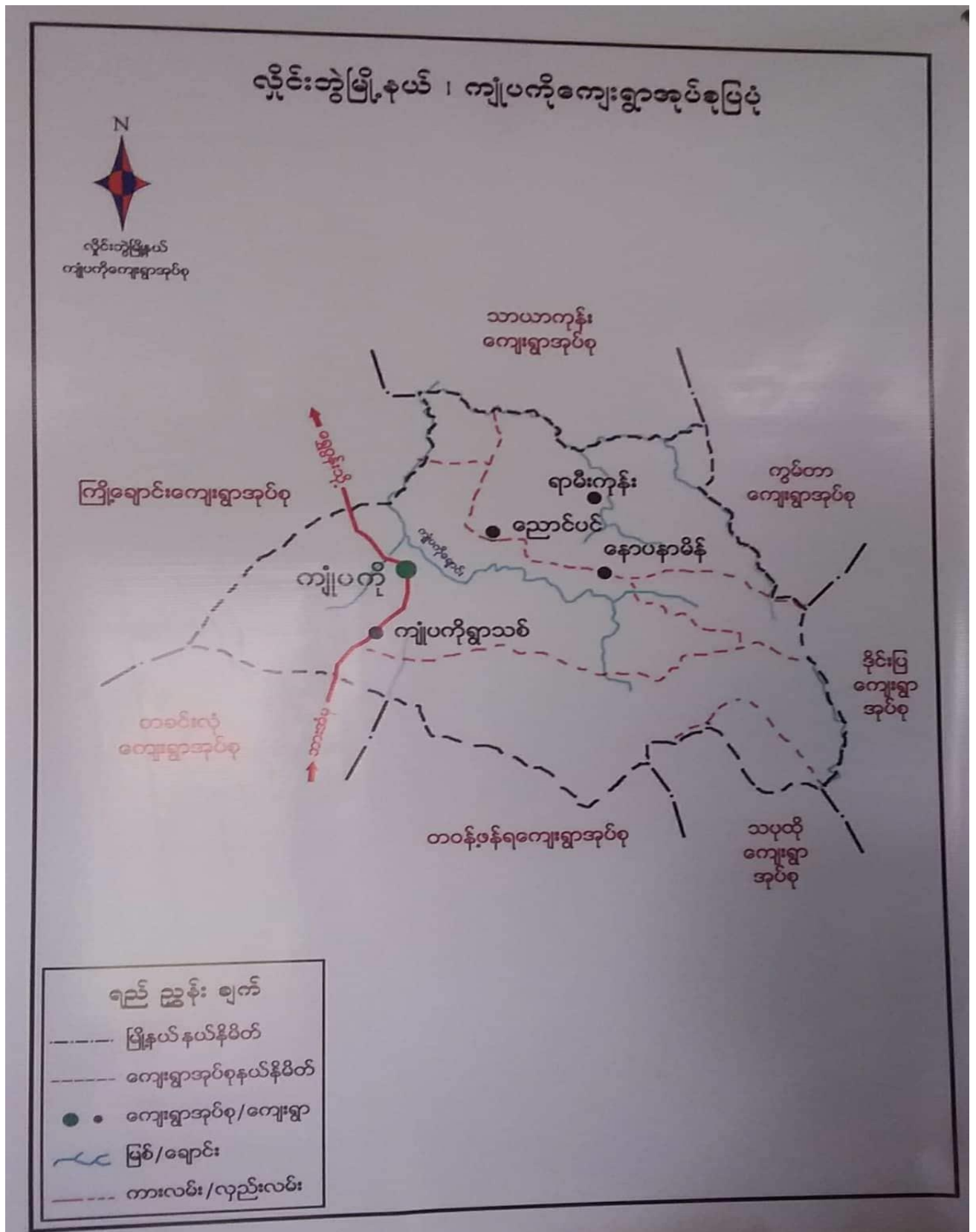

၃။ အုပ်စုတွင်ပါဝင်သော ကျေးရွာများစာရင်း

- ၁။ ကျုံပကို
- ၂။ ကျုံပကိုရွာသစ်
- ၃။ အုန်းနှစ်ပင်
- ၄။ ကော့ဆွန်ဘောင်
- ၅။ ကော့ကလွန်
- ၆။ ညောင်ပင်
- ၇။ သပြေကုန်း
- ၈။ နော်ပနာမီ
- ၉။ ရွှေတီကုန်း

၅။ လူထုပူးပေါင်းပါဝင်သော လူမှုဆန်းစစ်ခြင်းနှင့် အကဲဖြတ်ခြင်းလုပ်ငန်းစဉ် အကျဉ်းချုပ်ဇယား

စဉ်	အသုံးပြုခဲ့သော PRA tools များ	ဦးတည်အုပ်စုများ	အစည်းအဝေး	
			ကျား	မ
၁	ကော့ဖွဲ့အရင်းအမြစ်ပြမြေပုံ (Social Map)	ရပ်မိရပ်ဖ၊ ကော်ဖီတိုင်များ၊ ကော့ဖွဲ့လူထုများအားလုံး။	၄	၁၄
၂	ရာသီခွင်ပြပြကွဲဒီဇိုင်း (Seasonal Cleander)	ကော်ဖီတိုင်များ၊ အမျိုးသား/အမျိုးသမီး၊ ဆင်းရဲနွမ်းပါးသူများ။	၄	၁၄
၃	ဥစ္စာခန့်ကြွယ်ဝမှုပြဇယား (Wealth Ranking)	မျိုးသား၊ အလယ်အလတ်၊ နွမ်းပါးစသော အုပ်စုများ	၄	၁၄
၄	ကျားမ ပင့်ကူအိမ်သုံးသပ်ခြင်း (Cob Web)	ကော့ဖွဲ့အရင်းအမြစ်အမျိုးသားနှင့်အမျိုးသမီးများ	၄	၁၄
၅	အရင်းအမြစ်အသုံးချမှုပုံစံပြဇယား (Asset Mapping)	ကော့ဖွဲ့လူထုအားလုံး။	၄	၁၄
၆	အဖွဲ့အစည်းချိတ်ဆက်မှုပြဇယား (Veen Diagram)	ကော့ဖွဲ့အုပ်စုချင်းအဖွဲ့ကော့ဖွဲ့အဖွဲ့ချင်းရေးလုပ်ဆောင်နေသည့်အဖွဲ့ကော့ဖွဲ့လူထု	၄	၁၄

၆။ ကျေးရွာဖွံ့ဖြိုးရေးအစီအစဉ်အတွက်အသုံးပြုခဲ့သော PRA tools တစ်ခုချင်းစီအတွက် သုံးသတ်ချက်များ

၁။ ကျေးရွာလူမှုရေးနှင့်အရင်းအမြစ်ပြမြေပုံ (Social Map)

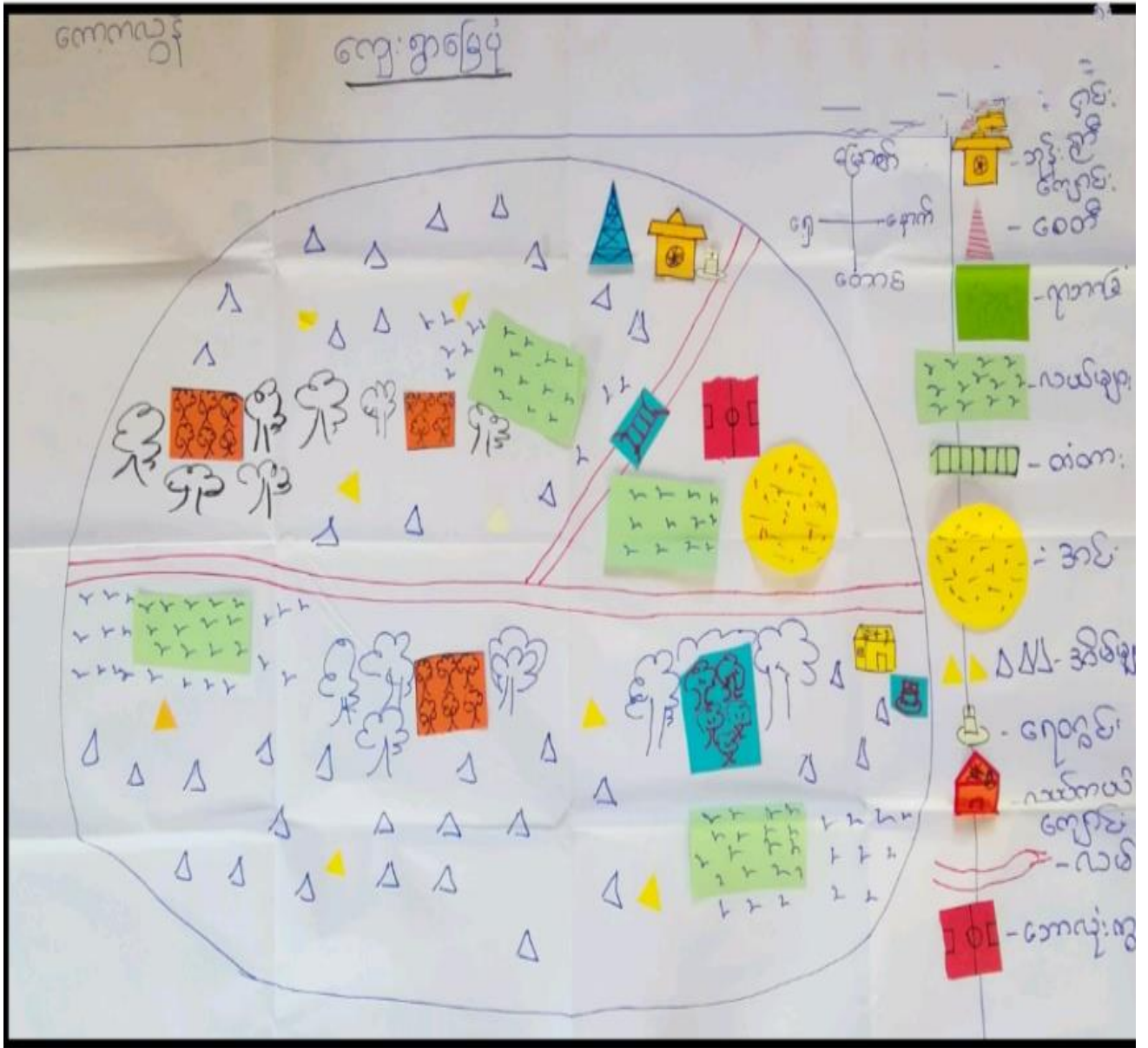

ဖြေပုံဆွေဆွေ-ခြင်း-ဒွါရ်-စစ်ခြင်း

အာဏာပိုင်

- နယ်လုပ်ငန်းကို အဓိကလုပ်ကိုင်ကြ
သည်။

- စပါး သာ အဓိကထွက်သည်။

ကျေးရွာတွင် စပါး ထွက်နှုန်း မြှင့်တင်ပေး
ပေးရန် အစီအစဉ် ရှိပါသည်။

ကျေးရွာတွင် သီးခြား နေထိုင်သူများ
မရှိပါ။

- ကျေးရွာအတွင်း အပြင် သီးခြား နေထိုင်သူ
အနည်းငယ်သာ ရှိပါသည်။

- ကျေးရွာ ဖြေပုံကို ကြည့်ခြင်း အားဖြင့်

ကျေးရွာတွင် ကျောင်း ၁ ခန်း၊ ပေးစားခန်း များ
လှီအပ်ပါသည်။

၂။ ရာသီခွင်ပြပြကွဲဒီနီ (Seasonal Cleander)

ရာသီခွင်ပြပြကွဲဒီနီ

ကျေးဇူး - ကေတုမုန်

ပါမောက္ခ - ၀၄ - ၀၁ - ၁၄

ရာသီခွင်	အိတ်	ဖေဖော်ဝါရီ	မတ်	ဧပြီ	မေ	ဇူလိုင်	အောက်တိုဘာ	နိုဝင်ဘာ	ဒီဇင်ဘာ	ဇန်နဝါရီ	ဖေဖော်ဝါရီ	မတ်
ပင်ပန်းပင်ပန်း	-	-	ပင်ပန်းပင်ပန်း	ပင်ပန်းပင်ပန်း	ပင်ပန်းပင်ပန်း	ပင်ပန်းပင်ပန်း	ပင်ပန်းပင်ပန်း	ပင်ပန်းပင်ပန်း	ပင်ပန်းပင်ပန်း	ပင်ပန်းပင်ပန်း	ပင်ပန်းပင်ပန်း	ပင်ပန်းပင်ပန်း
လက်ထပ်ပင်ပင်	-	-	ပင်ပန်းပင်ပန်း	ပင်ပန်းပင်ပန်း	ပင်ပန်းပင်ပန်း	ပင်ပန်းပင်ပန်း	ပင်ပန်းပင်ပန်း	ပင်ပန်းပင်ပန်း	ပင်ပန်းပင်ပန်း	ပင်ပန်းပင်ပန်း	ပင်ပန်းပင်ပန်း	ပင်ပန်းပင်ပန်း
ကုသိုလ်	☀️	☀️	☁️	☁️	☁️	☁️	☁️	☁️	☁️	☁️	☁️	☁️
ပွဲတော်	အိတ်ပွဲ	အိတ်ပွဲ	-	အိတ်ပွဲ	အိတ်ပွဲ	-	အိတ်ပွဲ	အိတ်ပွဲ	-	အိတ်ပွဲ	အိတ်ပွဲ	အိတ်ပွဲ
အားလပ်ရက်	///	-	-	-	-	-	-	-	-	-	-	///
ကျွန်းတစ်ခု	-	-	ကျွန်းတစ်ခု	ကျွန်းတစ်ခု	-	-	-	ကျွန်းတစ်ခု	-	-	-	-

ရာသီဥတုပြုပြင်ရေးအဖွဲ့အစည်းများ ဆွေးနွေးကြမ်းတမ်းပြီး ဆန်းစစ်ကြည့်ပါ။

- ကျေးရွာတွင် အသက်မွေးဝမ်းကြောင်း အတွက် လယ်ယာ နယ်ငန်း အဓိက လုပ်ကိုင်သည်။ စင်စစ်မရှိပါ။
- ရာသီဥတု ဖောက်ပြန်သည်။ ရေအား သိသွင်း တာဝါတ လေ မျိုးစွာသည်။
- ရေယူရန်၊ တော်သား၊ မုတ်တော်၊ မြာသို့လည်း ဖွဲ့တော်မရှိပါ။
- တာဝန်ခူး၊ တပေါင်းလည်း အားလပ်ချိန်များ ဖြစ်သည်။
- ကျေးရွာတွင် ရေယူရန်၊ ဝါသို့လည်း စုတ်လှေ ဂေါ်ကီ ဖြစ်များသည်။

ကျေးရွာများ

၃။ ဥစ္စာရေးကြွယ်ဝမှုပြဇယား (Wealth Ranking)

ဥစ္စာရေးကြွယ်ဝမှုပြဇယား

ကျေးရွာ - ကေတုတ္တမြို့
 ပါးစုံရွာ - ၈-၄-၂၀-၂၄

အိမ်အမှတ်	သတ်မှတ်ချက်	အိမ်ထောင်စု အရေအတွက်	ကျေးဇူးပြုပါ:
အိမ်ထောင်အမှတ် လှိုင်မောင်အိမ်ထောင် ၉	လယ်(အများဆုံး ၅၅၁ ဧက၊ ၈၀၀)၊ ဆိုင်ကယ်၊ TV၊ ဆီလာ၊ ဆိတ်၊ ဖုန်း	၁၀	၂၀၇
မလှိုင်မောင်အိမ် ထောင်စု	နေ့စား အလုပ်လုပ်ကိုင်ခြင်း၊ ဆိုင်ကယ်၊ TV၊ ဆီလာ၊ ဖုန်း	၃၉	၈၀၇
		၄၉	၁၀၁၄

၃. စာရေးကြွယ်ဝမှု ဆွေးနွေးခြင်းနှင့်ဆုံးစစ်ခြင်း

ကောကလွှာ

- ကျေးဇူးတင်မပြောလည်သော အိမ်ထောင်စု ငုဉာဏ် အိမ်ဂိုဏ်းသည်

- ရှေးစားလုပ်ကိုင်ရာ ခြွင်း၊ အလုပ်အကိုင်များ မရှိခြင်းကြောင့်မပြောလည်ရာ ခြွင်းဖြစ်သည်။

- လက်၊ အခြေခံ အဆောက်အအုံများ ပြုလုပ်ပါက အလုပ်အကိုင် ရှိပြီး စစ်တွေ့လ် ရာသာမည်။

၄။ ကျား၊မ ပင့်ကူအိမ်သုံးသပ်ခြင်း(Cob Web)

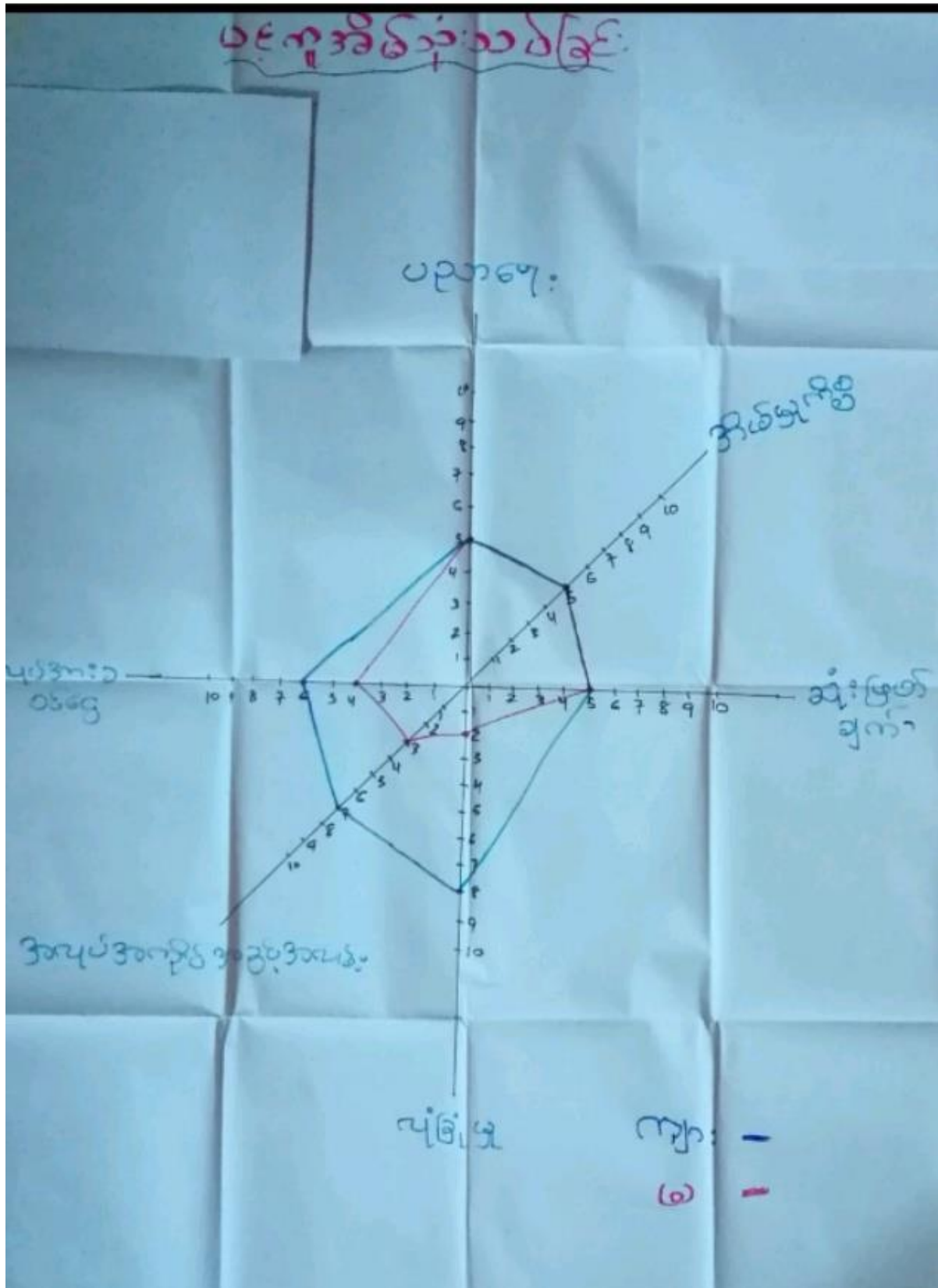

ပင် က အိမ် သုံး သာ ဇွတ်

ဆွေးနွေး ဇွတ် နှင့် ဆန်း စစ် ဇွတ်

- ကျေးရွာတွင် ပညာရေး၊ အိမ်မှု ဇွတ်၊ ဆုံးဖြတ်ချက်ချရာတွင် တစ်စုတစ်ယူ ဖြစ်ပါသည်။
- ကျေးရွာတွင် အမျိုးသမီးများသည် အမျိုးသားများကဲ့သို့ အားနည်းသောကြောင့် လျင်မြန် နည်းပါးသည်။
- အမျိုးသမီးများသည် အမျိုးသားများကဲ့သို့ အလုပ်ကြမ်းမလုပ်နိုင်သောကြောင့် အလုပ်အကိုင် အခွင့်အလမ်း နည်းပါးသည်။ ၀၆၆၆ လည်း နည်းပါးသည်။

၅။ အရင်းအမြစ်အသုံးချမှုပုံစံပြဇယား(Asset Mapping)

ကျွန်း ကြွယ်၍ ခွဲ မှုပြဇယား	
ကျား	ကျား +၈
မ	ကား
မက်တုန်းစက်	ဆိုဒ်ကယ်
ဒါး	ဘေးလုံး ကွပ်
	လယ်ကယ်
	လမ်း
	ဘုန်းကြီးကျောင်း
	တံတား
	လယ်
ကျေးကျွန်	

ကုဇ်: ဂဠုန် ထိန်း: ချုပ်ပြု ပြဿနာ:

ကျား:

၁

ကျား: ၁၈

ကား:

လား:

ဆိုက်ကယ်

တံကား:

ယက်တွန်းစက်

ယက်ကယ်

အင်း:

ဆွန်းကြိုး ကျောင်း:

စေတီ

လယ်

ကော့ကလွန်

အရှင်အမြစ်အေးဦးစိုး၏

ကျေးဇူး

- ကက၊ အိုင်ကယ်၊ လယ်စွန်စက်၊ အင်း၊ စသည်တို့ကို အမျိုးသား

အများစုကသာ ထိန်းချုပ်ကြသည်။

- ကက၊ အိုင်ကယ်၊ အောက်ကွင်း၊ အဝယ်ကယ်၊ လမ်း၊ အဖွဲ့ကြီးကျောင်း၊ စာတန်း

လယ် စသည်တို့ကို အမျိုးသားနှင့် အမျိုးသမီးများ တူတူသုံးစွဲကြသည်။

၆။ အဖွဲ့အစည်းချိတ်ဆက်မှုပြဇယား (Veen Diagram)

<p>ကျေးဇူးအတွင်းရှိအဖွဲ့အစည်းအစည်းအဝေး</p>	<p>ကျေးဇူးအပြင်ရှိအဖွဲ့အစည်းအစည်းအဝေး</p>
<ul style="list-style-type: none"> - ဆုတ်ချုပ်ရေးဌာနအဖွဲ့ - ဂျပန်ရပ်ကွက်အဖွဲ့ - လူငယ်အဖွဲ့ - ဂေါ်ဖက်အဖွဲ့ - ဓမ္မစင်္ကြံအဖွဲ့ - C D D ကော်မတီအဖွဲ့ 	<ul style="list-style-type: none"> - ဒေါ်သက်တင်အဖွဲ့ - ၇၅၀၅အဖွဲ့ - လူထုဖက်ပြုစီမံကိန်းအဖွဲ့

အဖွဲ့အစည်း ချိတ်ဆက်မှုဖြေ ဝယ်။

ကျေးဇူး - ကေတုဇာန်

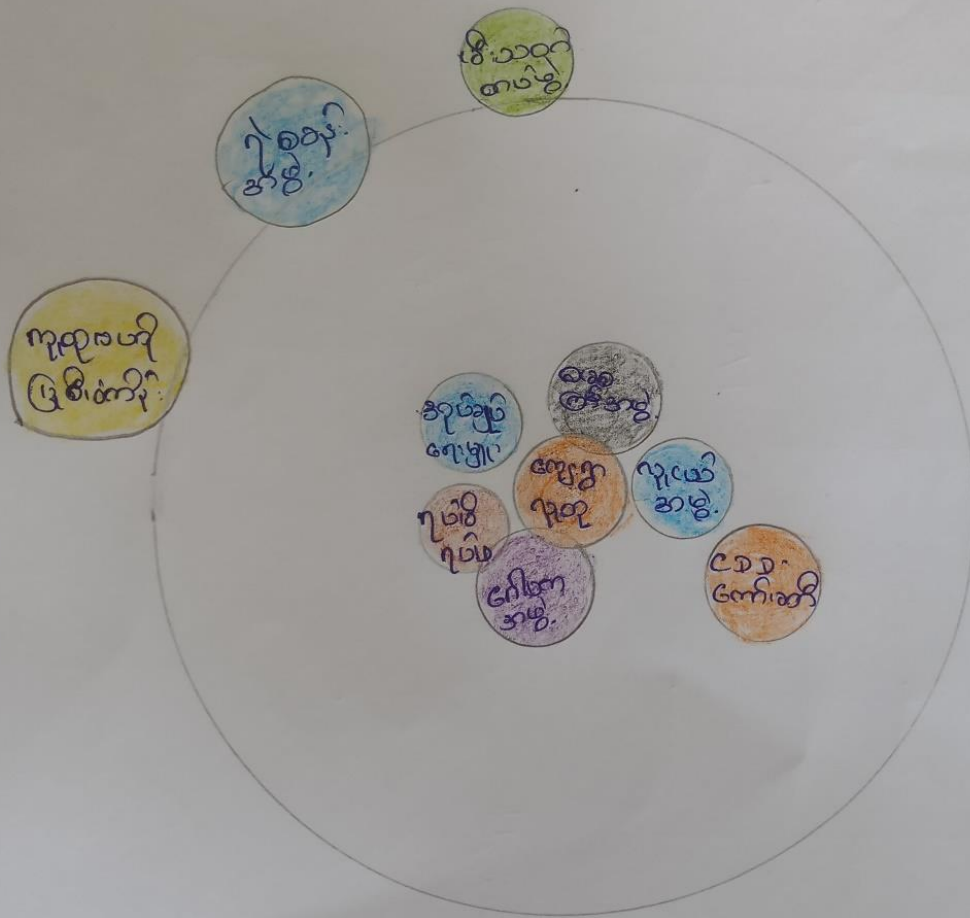

မင်း ပုံစံ ဆွေးနွေးခြင်းနှင့် ဆန်းစစ်ခြင်း

- ဟေ့ရှာတွင် အင်္ဂုလ်ဂေး၊ ဖူး၊ သင်္ဂ ဟေ့ရှာ အဖွဲ့အစည်းနှင့် ဗုဒ္ဓိဂေးတွင် အဓိကဦး ဆောင်သည်။

- အင်္ဂုလ်ဂေး၊ ဖူး၊ ၁၇၀ ဖီဂုလ် ၁၇၀၊ ဂျင်ယာအဖွဲ့ ဂေါယက အဖွဲ့ ၁ ဝတ္ထုစင်္ကြာအဖွဲ့ ဖူး သင်္ဂ သာဂေး၊ နာဂေး၊ နှင့် သာသာဂေးတွင် ပါဝင်ကြသည်။

- အင်္ဂုလ်ဂေး၊ ဖူး၊ အဖွဲ့ ၁၇၀ ဖီဂုလ် ၁၇၀၊ ဂေါယက အဖွဲ့ ဖူး၊ သင်္ဂ အမျိုး သား ဖူး ပါဝင်ကြသည်။

- ဂျင်ယာ အဖွဲ့ သင်္ဂ အမျိုး သား နှင့် အမျိုး သား ပါဝင်ကြသည်။

ကျေးဇူးတင်

၇။ ကော်မတီဝင်များရွေးချယ်ခြင်းနှင့် ကျေးရွာဖွံ့ဖြိုးရေးအစီအစဉ် ဆောင်ရွက်မှုမှတ်တမ်း



၈။ ကျေးရွာအချက်အလက်များ(PC 1)

ပုံစံ - ၈ - ၁ ကျေးရွာအခြေခံအချက်အလက်များ (Form PC 1)

လမ်းညွှန်ချက်၊ ကျေးရွာတစ်ရွာသို့ ပထမဆုံးမိတ်ဆက်ခရီးသွားရောက်သောအခါ လူထုစည်းရုံးရေးမှူးသည် ကျေးရွာခေါင်းဆောင်များအားကျေးရွာအချက်အလက်များကိုမေတ္တာရပ်ခံ၍တောင်းခံရသည်။ ဤအချက်အလက်များကိုစီမံကိန်းမိတ်ဆက်အစည်းဝေးမတိုင်မီတောင်းခံရမည်။ စီမံကိန်းမိတ်ဆက်အစည်းဝေးတွင် လူထုစည်းရုံးရေးမှူးသည် ဤအချက်အလက်များအား စစ်ဆေးပြီး မှန်ကန်အောင်ပြုလုပ်ရမည်။ ပြီးနောက်တွင် လူထုစည်းရုံးရေးမှူးမှ သတင်းအချက်အလက်ထံသို့ Tablets မှ တဆင့် ဖြည့်သွင်းရမည်။

ကျေးရွာခေါင်းဆောင် အမည် ဦးကျို	ကျေးရွာခေါင်းဆောင်၏ ဖုန်းနံပါတ် ၀၅-၂၅၅၇၀၅၀၃၇	လူထုစည်းရုံးရေးမှူး၏အမည် ဒွိုင်ဇော်မောင်
ပြည်နယ်၊ တိုင်းဒေသကြီး ကရင်	မြို့နယ် ပြင်ဆင်	ကျေးရွာအုပ်စု လှိုင်ကျို
		ကျေးရွာ ကျေးရွာ

က။ လူဦးရေ

လူမျိုးစု	အိမ်ထောင်စုအရေအတွက်	ကိုးကွယ်သည့်ဘာသာ	အိမ်ထောင်စုအရေအတွက်
လူမျိုးစု (၁) ဦးကျို	၄၉	ဘာသာ(၁) ဗုဒ္ဓ	၂၅
လူမျိုးစု (၂) ဦးကျို	၄၉	ဘာသာ(၂) ဗုဒ္ဓ	၂၅
လူမျိုးစု (၃) -----		ဘာသာ(၃) -----	
လူမျိုးစုရော -----		ဘာသာရော -----	
အခြား			
အရေအတွက်			
မသန်စွမ်းသူများ	၁		
သက်ကြီးရွယ်အိုများ (၆၅ နှစ် နှင့် အထက်)	၁၇		
စစ်ဘေးရှောင်			

	အမျိုးသား(အရေအတွက်)	အမျိုးသမီး(အရေအတွက်)	စုစုပေါင်းအရေအတွက်
လူဦးရေ	၁၅၄	၁၅၂	၃၀၆
လူမျိုးစု (၁)-ဦးကျွန်း	၁၅၄	၁၅၂	၃၀၆
လူမျိုးစု (၂)-----			
လူမျိုးစု (၃)-----			
အခြား			
အိမ်ထောင်ဦးစီး			

(ခ)အခြေခံအဆောက်အအုံ အသုံးအဆောင်များ

စာသင်ကျောင်း	အမှတ် ခြံစိမ်း	ကျန်းမာရေး	အမှတ် စင်ပါ	ဘာသာရေးအဆောက် အအုံများ	အမှတ် ခြံစိမ်း
အထက်တန်းကျောင်း	<input type="checkbox"/>	ဆေးရုံ	<input type="checkbox"/>	စေတီ	<input checked="" type="checkbox"/>
အလယ်တန်းကျောင်း	<input type="checkbox"/>	ကျန်းမာရေးဌာန	<input type="checkbox"/>	ဘုန်းကြီးကျောင်း	<input checked="" type="checkbox"/>
မူလတန်းကျောင်း	<input type="checkbox"/>	ကျန်းမာရေးဌာနခွဲ	<input type="checkbox"/>	ဟိန္ဒူဘုရားကျောင်း	<input type="checkbox"/>
မူကြိုကျောင်း	<input type="checkbox"/>	ဆေးပေးခန်း	<input type="checkbox"/>	ခရစ်ယာန်ကျောင်း	<input type="checkbox"/>
အခြား	<input type="checkbox"/>	အခြား	<input type="checkbox"/>	ဗလီ	<input type="checkbox"/>
				အခြား	<input checked="" type="checkbox"/>
မှတ်ချက်		မှတ်ချက်		မှတ်ချက် လယ်ကယံကျောင်း	

(ဂ) ကျွမ်းကျင်သူများမှတ်တမ်း (ကျေးရွာတွင်နေထိုင်သော သို့မဟုတ် တခြားရွာမှလာရောက်သောကျွမ်းကျင်သူများ)

(၁) စာသင်ကျောင်း			(၂) ကျန်းမာရေး			(၃) လက်မှုပညာရှင်		
	ရွာတွင်နေထိုင်သူ	အခြားရွာမှလာသူ		ရွာတွင်နေထိုင်သူ	အခြားရွာမှလာသူ		ရွာတွင်နေထိုင်သူ	အခြားမှလ
မူလတန်းပြဆရာ/မ	<input type="checkbox"/>	<input type="checkbox"/>	ဆရာဝန်	<input type="checkbox"/>	<input type="checkbox"/>	လက်သမား	<input type="checkbox"/>	<input type="checkbox"/>
အထက်တန်းပြဆရာ/မ	<input type="checkbox"/>	<input type="checkbox"/>	လက်ထောက်ကျန်းမာရေးမှူး	<input type="checkbox"/>	<input type="checkbox"/>	ပန်းရံ	<input type="checkbox"/>	<input type="checkbox"/>
အလယ်တန်းပြဆရာ/မ	<input type="checkbox"/>	<input type="checkbox"/>	အမျိုးသမီးကျန်းမာရေးဆရာမ	<input type="checkbox"/>	<input type="checkbox"/>	လျှပ်စစ်ကျွမ်းကျင်၊ မီးသမား	<input type="checkbox"/>	<input type="checkbox"/>
မူကြိုဆရာ/မ	<input type="checkbox"/>	<input type="checkbox"/>	သားဖွားဆရာမ	<input type="checkbox"/>	<input type="checkbox"/>	ရေပိုက်သွယ်သူ	<input type="checkbox"/>	<input type="checkbox"/>
အခြား	<input type="checkbox"/>	<input type="checkbox"/>	ပြည်သူ့ကျန်းမာရေးလုပ်သား	<input type="checkbox"/>	<input type="checkbox"/>	စက်ပြင်ဆရာ	<input type="checkbox"/>	<input type="checkbox"/>
မှတ်ချက်			မှတ်ချက်			မှတ်ချက်		

(ဃ) ကျေးရွာသို့ ရောက်ရှိနိုင်သည့်လမ်းအခြေအနေ / ကျေးရွာတစ်ရွာသည် ၎င်း၏ကျေးရွာအုပ်စုနှင့် ဆက်သွယ်ထားသော လမ်းအခြေအနေ (အောက်ပါတို့ကိုဝိုင်းပါ)

ကျောက်ကြမ်းလမ်း: ကတ္တရာလမ်း ကွန်ကရစ်လမ်း: မော်တော်ဆိုင်ကယ်လမ်း:
 ကျောက်ခင်းလမ်း: မြေသားလမ်း လူသွားလမ်း: အခြား: _____

(င) ကျေးရွာဖွံ့ဖြိုးမှုစီမံချက်

ဝိုင်းပါ

(၁) လူထုပဟိုပြုစီမံကိန်းမစတင်မီ ဤကျေးရွာတွင်ကျေးရွာဖွံ့ဖြိုးမှု စီမံချက်ရှိခဲ့ပါသလား? ရှိပါသည်/မရှိပါ/မသိပါ

(၂) ရှိခဲ့ပါလျှင် ဤစီမံချက်ကို မည်သည့် ခုနှစ်တွင်ပြင်ဆင်ခဲ့ပါသနည်း? နှစ် ၂၀၁၉/မသိပါ

(၃) ဤစီမံချက်ကို မြို့နယ်မှအတည်ပြုခဲ့ပါသလား? ပြုခဲ့ပါသည်/မပြုခဲ့ပါ /မသိပါ

(စ) ဝေဖန်အကွာအဝေး

(၁) ဤကျေးရွာ၏ပတ်ဝန်းကျင်ကျေးရွာအုပ်စု၏ပတ်ဝန်းကျင်ဆိုင်ရာမည်မျှကွာဝေးသနည်း? မိုင်--၂--/မသိပါ

(၂) ဤကျေးရွာမှ ၎င်းကျေးရွာအုပ်စု၏ပတ်ဝန်းကျင်လွှာတွင်ကြာမြင့်သည့်အချိန်။

ခြောက်သွေ့ရာသီတွင်ကြာချိန်-- ၅ နှစ် -- ထော်လာဂျီ/မော်တော်ဆိုင်ကယ်/ခြေလျင်/လား/မော်တော်ဘုတ်/

အခြား -----

မိုးရာသီတွင်ကြာချိန်-- ၁၅ နှစ် -- ထော်လာဂျီ/မော်တော်ဆိုင်ကယ်/ခြေလျင်/လား/မော်တော်ဘုတ်/

အခြား -----

(ဆ) ပတ်ဝန်းကျင်ဆိုင်ရာသဘာဝဘေးအန္တရာယ်

ဤကျေးရွာတွင်ကြီးကြီးကြီးကြီးကဲ့သို့ သဘာဝဘေးအန္တရာယ်ကျရောက်ဖူးခြင်း ရှိပါသလား။

မရှိပါ ရှိပါသည် ရှိလျှင်ဖော်ပြပါ-- မြေပြိုကျခြင်း

(ဇ) ကျေးရွာတွင် ဖွဲ့စည်းထားသော အဖွဲ့အစည်းများ

လူထုပဟိုပြုစီမံကိန်းမတိုင်မီ ဤကျေးရွာတွင် ကျေးရွာဖွံ့ဖြိုးရေးအတွက် အစိုးရ(သို့)ရွာသားများကိုယ်တိုင်(သို့) စီမံကိန်းတစ်ခုခုမှ ဖွဲ့စည်းထားသည့် အဖွဲ့အစည်းများရှိပါသလား။

(၁) World Vision

(၂) -----

(ဈ) အထွေထွေအုပ်ချုပ်ရေး ဦးစီးဌာန (GAD) မှ မှတ်တမ်းတင်ထားခြင်း

ဤကျေးရွာသည် အထွေထွေအုပ်ချုပ်ရေး ဦးစီးဌာန (GAD) မှ မှတ်တမ်းတင်ထားမှု ရှိပါသလား။

မရှိပါ ရှိပါသည်

ကျေးရွာခေါင်းဆောင်

အမည် ဦးအောင်

လက်မှတ် [Signature] နေ့စွဲ ၂၇.၅.၂၀၁၉

လူထုစည်းရုံးရေးမှူး

အမည် ဒေါ်ခင်စင်စင်

လက်မှတ် [Signature] နေ့စွဲ ၂၇.၅.၂၀၁၉

၉။ စီမံကိန်းစက်ဝန်းအချိန်ဇယား(PC 2)

ပုံစံ - ၈-၂ - စီမံကိန်းစက်ဝန်းအချိန်ဇယား (PC 2)

လုပ်ငန်းစဉ်/သက်ဆိုင်ရာလူထုစည်းရုံးရေးမှူး/လက်ထောက်နည်းပညာမှူးများမှ စီမံကိန်းစက်ဝန်းအဆင့်တစ်ခုစီပြီးစီးတိုင်းကျေးရွာနှင့် ကျေးရွာအုပ်စုအတွက် ဤပုံစံကိုဖြည့်သွင်းရမည်။

စည်းရုံးရေးမှူး/လက်ထောက်နည်းပညာရေးမှူးဝန်ထမ်း အမည် - ခွင် ၉၆၁၈၀၆

နေ့စွဲ ၇.၆.၂၀၁၉ စက်ဝန်းအားအမှတ်ခြိပ်ပါ စက်ဝန်း(၁) စက်ဝန်း(၂) စက်ဝန်း(၃) စက်ဝန်း(၄)

မြည်နယ်/တိုင်း ကျွန်း မြို့နယ် ကျွန်းဘွဲ့ ကျေးရွာအုပ်စု ကျွန်း ကျေးရွာ ကျွန်း

စီမံကိန်းဆောင်ရွက်မှုအဆင့်များ	နေ့စွဲ		အစည်းအဝေးတွင်တက်ရောက်သူအရေအတွက်					
	စတင်သည့်နေ့	ပြီးဆုံးသည့်နေ့	အမျိုးသားအရေအတွက်	အမျိုးသမီးအရေအတွက်	အိမ်ထောင်စုအရေအတွက်	လူမျိုးစုတက်ရောက်သူအရေအတွက်နှင့် လူမျိုးစုအမည်	အိမ်ထောင်စုပေါင်း	အိမ်ထောင်စု %
၁။ ကျေးရွာစီမံကိန်း စိတ်ဆက်အစည်းအဝေး	၇.၆.၁၉	၇.၆.၁၉	၂၀	၁၅	၃၅	၃၅ ကျွန်း		
၂။ ကျေးရွာဖွံ့ဖြိုးရေး စီမံချက်ရေးဆွဲခြင်းအစည်းအဝေး	၇.၆.၁၉	၇.၆.၁၉	၂၀	၁၅	၃၅	၃၅ ကျွန်း		
၃။ ကျေးရွာအုပ်စုလုပ်ငန်းဆုံးဖြတ်ချက်ချသည့်အစည်းအဝေး	၅.၇.၁၉	၅.၇.၁၉				၁		
၄။ မြို့နယ်အဆင့်စီမံကိန်းရေးဆွဲရေးနှင့်အကောင်အထောင်အမည်ဖော်ရေးကော်မတီ၏			မလို	မလို	မလို	မလို		

၈။ လူထုစီမံကိန်း၏ လာမည့် (၄)နှစ်အတွက် အကျုံးဝင်သော ဦးစားပေး ဖွံ့ဖြိုးတိုးတက်မှု လုပ်ငန်း အစီအစဉ်များအားဖော်ပြပါ။

ဦးစားပေး အဆင့် သတ်မှတ်ချက်	ကျေးရွာအတွက် ဦးစားပေး ဖွံ့ဖြိုးတိုးတက်မှု လုပ်ငန်းစဉ်များ	အဆိုပြုသူ (အမျိုးသားများ/ အမျိုးသမီးများ/အမျိုးသား+ အမျိုးသမီး)	အခန်းကဏ္ဍ	ခန့်မှန်း ကုန်ကျစရိတ်	အကျိုးခံစားခွင့်ရှိသူခန့်မှန်းခြေအရေအတွက်		
					ကျား	မ	ပေါင်း
၁	ရွာတွင်း ကွန်ကရစ်လမ်း (၁.၅မိုင်)	က + မ					
၂	ဆေးပေးခန်း	က + မ					
၃	ဆီဝေ ဖြူဖြူရုံ	က + မ					
၄	ကျေးရွာ အစားအသောက် ဝါးချိုဖြူဖြူရုံ	က + မ					
၅	ကျေးရွာ အစားအသောက် လှေကား	က + မ					

၉။ လူထုစီမံကိန်း၏ လာမည့် (၄) နှစ်အတွက် အကျုံးမဝင်သော ဦးစားပေး ဖွံ့ဖြိုးတိုးတက်မှု လုပ်ငန်း အစီအစဉ်များအားဖော်ပြပါ။

အဆင့်	ကျေးရွာအတွက် ဦးစားပေး ဖွံ့ဖြိုးတိုးတက်မှု လုပ်ငန်းစဉ်များ	အဆိုပြုသူ (အမျိုးသားများ/ အမျိုးသမီးများ/အမျိုးသား+ အမျိုးသမီး)	အခန်းကဏ္ဍ
၁	ဗိုလ်ပျို ငှက်သစ်	က	
၂			
၃			
၄			
၅			

ခေါင်းဆောင်၊ ကျေးရွာစီမံကိန်းအထောက်အကူပြုကော်မတီမှအတည်ပြုသည်။

အမည် ဒေါ်ဖုအိန် လက်မှတ် [လက်မှတ်] နေ့စွဲ ၇.၆.၂၀၁၉

၁၁။ အစည်းဝေးမှတ်တမ်းများ

အစည်းအဝေးမှတ်တမ်း

ကျေးရွာအမည် ကေကမ္ဘာန်

အမျိုး/နေ့ရက်- ၇. ၆. ၂၀၁၉

ကျေးရွာအုပ်စုအမည်- ဣပေကို

နေရာ - လယ်တယ်ကျောင်း

အစည်းအဝေးပြုလုပ်ရခြင်းအကြောင်းအရာ ပု. ဦးစွာကြိုက် အစည်းအဝေး

ဆွေးနွေးချက်နှင့် ဆုံးဖြတ်ချက်

ပဏာမဦးစွာ အစည်းအဝေးတက်ရောက်လာသူများကို (၇၀ - ၇၅) ကောက်ယူခဲ့ပါသည်။ ထို့နောက် လူထုဆုတ်ခွဲရေးမှူးက အစည်းအဝေး၏ ရည်ရွယ်ချက် ၅၅ နှစ်အိမ်ထောင်စု (၁၅) ခုကို ပြန်လည် ဦးစွာ ပြန်ခဲ့ပါသည်။ ဆက်လက်ပြီး ဆုတ်ခွဲချုပ်ချယ်ရေးမှူးက အဖွဲ့အစည်း စကားပြောကြားပါသည်။ ထို့နောက် လူထုဆုတ်ခွဲရေးမှူးက များလှသည့် ပြန်လည်ဆွေးနွေးခဲ့ကြပါသည်။ ကျေးရွာ၏ အခက်အခဲပြဿနာ၊ နေရာချိတ်ဆက် နှင့် ဖွဲ့စည်းရေး ဖယ်လမ်းစဉ်များကို ပြန်လည်ဆွေးနွေးခဲ့ပါသည်။ လက်စောက်နည်းပညာမှူးက နှစ်အိမ်ထောင်စု အကျိုးစွမ်း၊ အကျိုးယာဇာန် ဖယ်လမ်းများကို ပြန်လည် ဦးစွာ ပြန်ခဲ့ပါသည်။ ဆက်လက်ပြီး ဂေဟစနစ်များ၏ တက်များ၊ ဆောင်ရွက်၊ ရွာကျေးများကို ပြန်လည်ဦးစွာ ပြန်ပြီး ဂေဟစနစ်များကို ပြန်လည်

အလယ်ပြင်ပ.ပါသည်။ ဝါးအောက် ကျေးရွာစီစောဇာန် ၂၀၁၅ ခု
ကျေးရွာတစ်ခုကို ပြောကြားပြီး အထူးအရေးကို ပြန်လည်
ရောက်ပါသည်။

တံတားပြင်သူ - အမည် - နှင်းစင်စေ့ လက်မှတ် -  နေ့ရက် - ၇.၆.၂၀၁၈

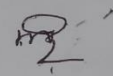
တံတားပြင်သူ - အမည် - ဦးကျော်ကျော် လက်မှတ် -  နေ့ရက် - ၇.၆.၂၀၁၈

၁၂။ ကဏ္ဍအလိုက်ဦးစားပေးဖွံ့ဖြိုးရေးလုပ်ငန်းစဉ်များ

ကဏ္ဍအလိုက်ဦးစားပေး အချုပ်အခြာ

ဧည့်သည် - ကျေးဇူးတင်

ကဏ္ဍ	ဦးစားပေးအသစ်	အချုပ်အခြာ	အချုပ်အခြာ			အထောက်အပံ့အဖွဲ့ (ဖျော်) နှုတ်	မြတ်နိုး
			က	ခ	ဂ + ခ		
ဒဂုန်ခရိုင်အထောက်အပံ့ (လက်ထောက်ကျေး (စီးဝင်ကျေး))	၁။	ဤတွင်ကျွန်ုပ်တို့ကရပ်ကွက်စာရင်းအကျဉ်းချုပ်ကို ဖြည့်စွက်ပေးပါ။			၈၂၅၀	၆၀၀	
	၂။				၂၅၅၀	၆၀၀	
	၄။				၂၅၅၀	၆၀၀	
ကျေးဇူးတင်ကျေး (လက်ထောက်ကျေး) နှင့် အထောက်အပံ့ (စီးဝင်ကျေး)	၂။	အထောက်အပံ့			၈၂၅၀	၆၀၀	
	၅။	စာရင်းအကျဉ်းချုပ် အထောက်အပံ့			၈၂၅၀	၆၀၀	
ဒဂုန်ခရိုင်အထောက်အပံ့ (စီးဝင်ကျေး)	၆။	စာရင်းအကျဉ်းချုပ်	၈				