



ပြည်ထောင်စုမြန်မာနိုင်ငံတော်အစိုးရ
 စိုက်ပျိုးရေး၊ မွေးမြူရေးနှင့် ဆည်မြောင်းဝန်ကြီးဌာ
 ကျေးလက်ဒေသဖွံ့ဖြိုးတိုးတက်ရေးဦးစီးဌာန

National Community Driven Development Project
 လူထုဗဟိုပြုစီမံကိန်း၊ လှိုင်းဘွဲ့မြို့နယ်

ကျေးရွာဖွံ့ဖြိုးရေးအစီအစဉ်



ကျုံ့ပကိုကျေးရွာအုပ်စု
 ကော့ဆွန်ဘောင်ကျေးရွာ

လှိုင်းဘွဲ့မြို့နယ်၊ ကရင်ပြည်နယ်
 ၂၀၁၉ ခုနှစ်

မာတိကာ

<u>စဉ်</u>	<u>အကြောင်းအရာ</u>	<u>စာမျက်နှာ</u>
၁။	လှိုင်းဘွဲ့မြို့နယ်အခြေပြမြေပုံ	၁
၂။	ကျေးရွာမြေပုံ (တည်နေရာ)	၂
၃။	အုပ်စုတွင်ပါဝင်သော ကျေးရွာများစာရင်း	၃
၄။	ကျေးရွာအခြေခံအချက်အလက်များ (ကျေးရွာသမိုင်းကြောင်း)	၄
၅။	လူထုပူးပေါင်းပါဝင်သော လူမှုဆန်းစစ်ခြင်းနှင့် အကဲဖြတ်ခြင်း လုပ်ငန်းစဉ် (PSA/PRA) အကျဉ်းချုပ်ဇယား	၅
၆။	ကျေးရွာဖွံ့ဖြိုးရေးအစီအစဉ်အတွက်အသုံးပြုခဲ့သော PRA tools တစ်ခုချင်းစီအတွက် သုံးသတ်ချက်များ	
	၁။ ကျေးရွာလူမှုရေးနှင့်အရင်းအမြစ်ပြမြေပုံ (Social Map)	၆-၇
	၂။ ရာသီခွင်ပြပြကွဲဒီဇိုင်း (Seasonal Cleander)	၈-၉
	၃။ ဥစ္စာနေကြွယ်ဝမှုပြဇယား (Wealth Ranking)	၁၀-၁၁
	၄။ ကျား၊မ ပင့်ကူအိမ်သုံးသပ်ခြင်း (Cob Web)	၁၂-၁၃
	၅။ အရင်းအမြစ်အသုံးချမှုပုံစံပြဇယား (Asset Mapping)	၁၄-၁၆
	၆။ အဖွဲ့အစည်းချိတ်ဆက်မှုပြဇယား (Veen Diagram).....	၁၇-၁၉
၇။	ကော်မတီဝင်များရွေးချယ်ခြင်းနှင့် ကျေးရွာဖွံ့ဖြိုးရေးအစီအစဉ် ဆောင်ရွက်မှုမှတ်တမ်း	၂၀
၈။	ကျေးရွာအချက်အလက်များ (PC 1)	၂၁-၂၄
၉။	စီမံကိန်းစက်ဝန်းအချိန်ဇယား (PC 2)	၂၅
၁၀။	ကျေးရွာဖွံ့ဖြိုးရေးဦးစားပေးအစီအစဉ် (PC 3)	၂၆-၂၇
၁၁။	အစည်းဝေးမှတ်တမ်းများ	၂၈-၂၉
၁၂။	ကဏ္ဍအလိုက်ဦးစားပေးဖွံ့ဖြိုးရေးလုပ်ငန်းစဉ်များ	၃၀

၁။ လိုင်းဘွဲ့မြို့နယ်အခြေပြမြေပုံ

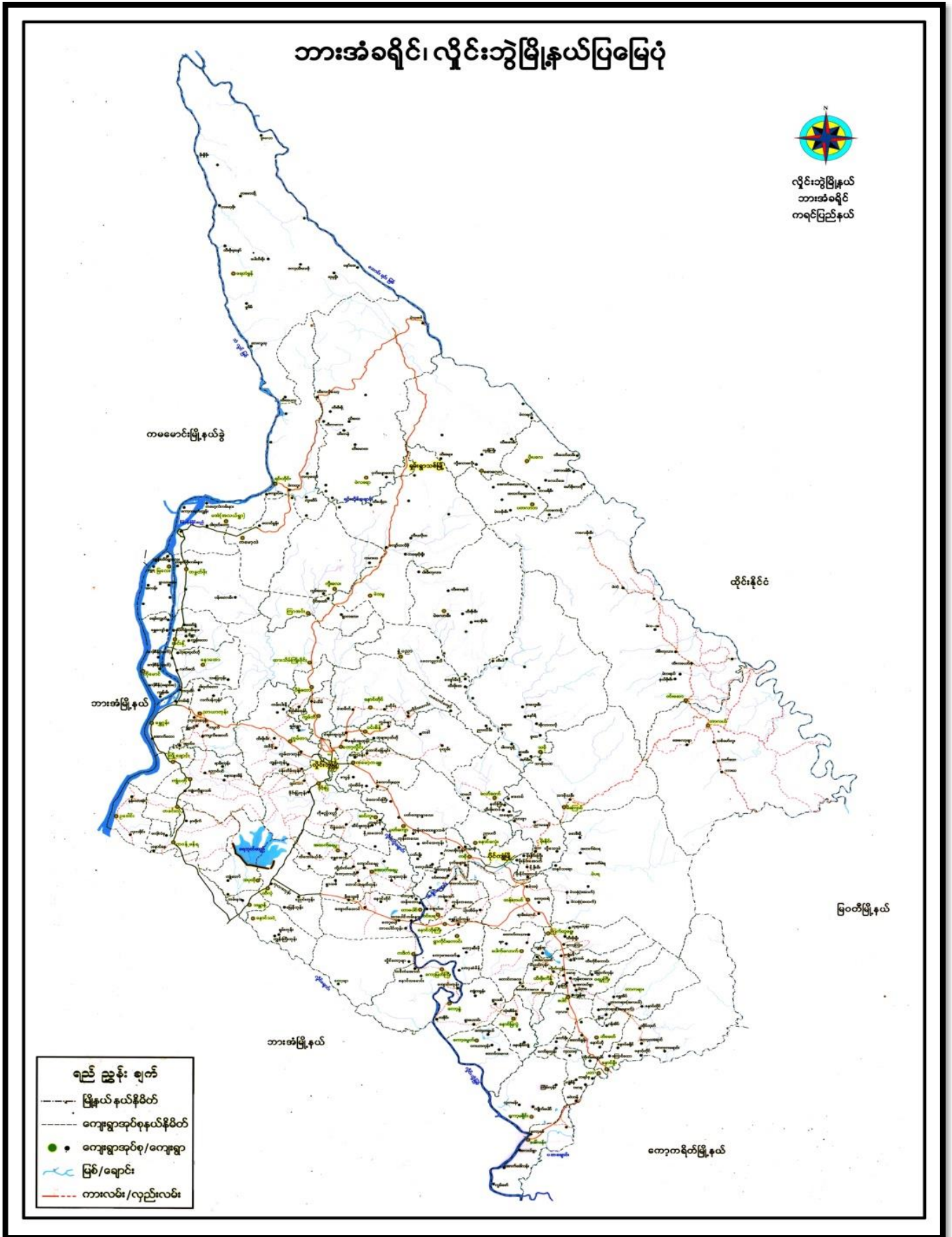

၂။ ကျေးရွာမြေပုံ (တည်နေရာ)

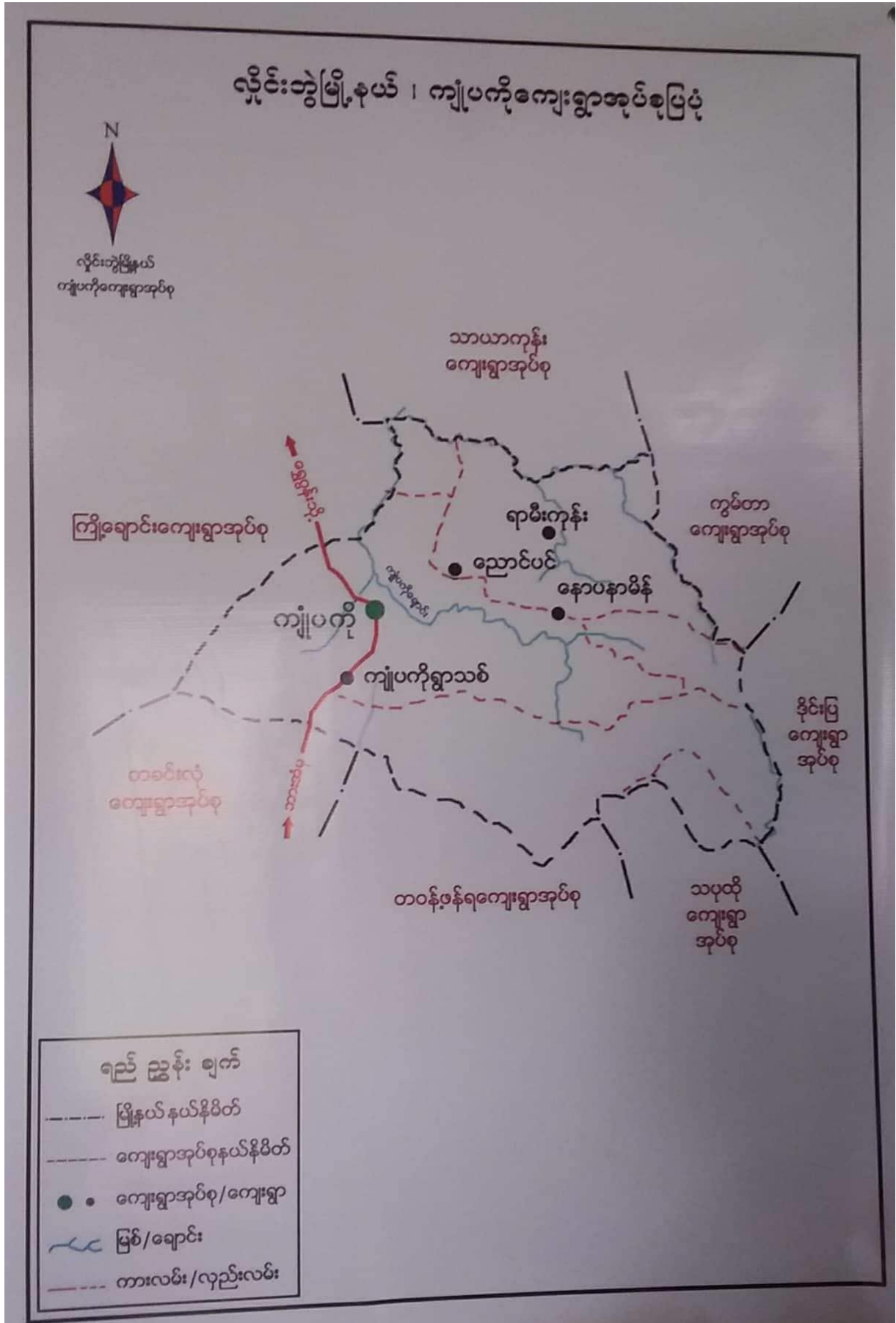

၃။ အုပ်စုတွင်ပါဝင်သော ကျေးရွာများစာရင်း

- ၁။ ကျုံပုကို
- ၂။ ကျုံပုကိုရွာသစ်
- ၃။ အုန်းနှစ်ပင်
- ၄။ ကော့ဆွန်ဘောင်
- ၅။ ကော့ကလွန်
- ၆။ ညောင်ပင်
- ၇။ သပြေကုန်း
- ၈။ နော်ပနာမီ
- ၉။ ရွှေတီကုန်း

၄။ ကျေးရွာအခြေခံအချက်အလက်များ (ကျေးရွာသမိုင်းကြောင်း)

ကျေးရွာအခြေခံအချက်အလက်များ

ထက္ကရာဇ် ၁၃၈၀ နှစ်မှစ၍လည်း၊ ငါ့ရှာဖွေအင်္ဂါနေ (၂) နှစ်ခွဲအချိန် ဖြစ်တမ်း၊
မေးထိုး ပါသည်။ ရွှေခုံသော အဖိုး၊ အဖွား၊ ဤတည်ဆောက်စဉ်က ကျေးရွာအခြေခံ
ဤအား နှိုးဖို့ ငြိမ်တည်ထောင်ခဲ့ပါသည်။ ထိုအချိန်တွင် ကျေးရွာအခြေခံ
ကျေးရွာတွင် အိမ်ခြေ ၉၅၁ အိမ်သာ ဖြစ်ပါသည်။ လက်ရှိတွင် ကျေးရွာအခြေခံ
ကျေးရွာ ၅၃ အိမ်ခြေ ၉၄၅၁ အိမ်ရှိပါသည်။

ကျေးရွာအခြေခံအချက်အလက်များ၊ အကျောက်တစ်လမ်း၊ ငှက်လမ်း၊ ဂြိုဟ်သည်၊
အနောက်ဘက်တွင် (၂) လမ်း၊ အရှေ့ဘက်တွင် (၁) လမ်း၊ ဂြိုဟ်သည်။ တောင်
ကျိုး ထိပ်ပေါ်တွင်လည်း (၁) လမ်း၊ ဂြိုဟ်သည်။ နောင်ပင်ရွာ နှစ်ကျေးရွာ
တောင်ရွာအင်္ဂါတွင် ကျွဲပျက်၊ မြေလှေစည်လမ်း၊ တစ်လမ်း၊ ဂြိုဟ်သည်။ ဝဇိုလမ်း၊
ဗြာ ကျေးရွာအခြေခံအချက်အလက်များ အဖိုး၊ အဖွား၊ ချား၊ လက်ထက်က စစ်တုံး၊ တဲကား၊
ဖြစ်ဖြိုး၊ ကေအိမ်ဆောက်တွင် ပျဉ်တဲကား၊ ဣန္ဒြီးတဲကား၊ ဖြစ်ဖြောင်း၊ လဲကာ
ခုံဖြိုး၊ ယခုအချိန်တွင် တိလမ်းခြေလမ်း၊ အဖြစ်ဖြောင်း၊ လဲကာခုံပါသည်။

နောင်ပင်ရွာ နှစ်ကျေးရွာအခြေခံအချက်အလက်များ တွင် ဖွဲ့ဖြိုးကျေး အဖြစ်
ကျေးရွာအခြေခံအချက်အလက်များကို တည်ဆောက်ခဲ့ပါသည်။ အရှေ့အချိန်ထိုးက
ကျေးရွာအခြေခံအချက်အလက်များတွင် မေတွင် တစ်တွင် သာ ဖြစ်ပြီး ယခုအချိန်
တွင် (၁၆) တွင် ဖြစ်ပါသည်။ ကျေးရွာအခြေခံအချက်အလက်များတွင် ကျေးရွာ
သတင်းကသာ (၂) ချိန် ဖြစ်ပါသည်။ ဇေယျာသာ အနုစိုင်းယပ်ဖြိုး၊ လယ်
တယ်တောသာ အချား စုကျေး၊ ကွယ်သောကျေး၊ ရွာ ဖြစ်ပါသည်။ ယခုအချိန်
တွင် ကျေးရွာအခြေခံအချက်အလက်များကို တည်ဆောက်ဖွဲ့ဖြိုးလာခဲ့ပါ
သည်။

၅။ လူထုပူးပေါင်းပါဝင်သော လူမှုဆန်းစစ်ခြင်းနှင့် အကဲဖြတ်ခြင်းလုပ်ငန်းစဉ် အကျဉ်းချုပ်ဇယား

လူထုပူးပေါင်းပါဝင်ခြင်း
လူမှုဆန်းစစ်ချက် (PRA) နှင့် သက်ဆိုင်သော အချက်အလက်များ

ကျေးဇူးတင်စာနှင့် လူမှုဆန်းစစ်ချက်
ကျေးဇူးတင်စာ - ညှိပေကို

ဆွေးနွေးခွဲ စာအုပ်အမျိုးအစား	အကြောင်းအရာများ	ဆွေးနွေးဆောင်ရွက်မှုအရေအတွက်		ပါဝင်သူ အရေအတွက်
		ကျား	မ	
၅-၆-၁၉	လူမှုဆန်းစစ်ချက် အကြောင်းအရာနှင့် ဆန်းစစ်ချက်များ	၉	၈	၁၇
၅-၆-၁၉	ဒီဂရီစနစ်ဖြင့် ဝေဖန်ဆန်းစစ်ချက်များ ဖြန့်ဖြူးခြင်းနှင့် ဆန်းစစ်ချက်များ	၉	၈	၁၇
၅-၆-၁၉	ကျေးဇူးတင်စာနှင့် အကြောင်းအရာ ပြင်ဆင်မှုနှင့် ဆန်းစစ်ချက်များ	၉	၈	၁၇
၅-၆-၁၉	ကုသီနှင့် ဖြေရှင်းရေးအဖွဲ့အစည်းနှင့် ဆန်းစစ်ချက်များ	၆	၅	၁၁
၅-၆-၁၉	ပဏာမဆန်းစစ်ချက် သတ်မှတ်ခြင်းနှင့် ဆန်းစစ်ချက်များ	၆	၅	၁၁
၅-၆-၁၉	ပဏာမဆန်းစစ်ချက် တွင် ပါဝင်မှုနှင့် ဆန်းစစ်ချက်များ	၆	၅	၁၁

အရှင်: အဖြစ်ပြခြေပုံ ဆွေးနွေးဆန်းစစ်ခြင်း

- လယ်ကုန်ပုံပန်းဖြင့်သာအဓိကအသက်မွေးကြပါသည်။
- စပါးသီးခြံဖြာအဓိကထွက်ရှိပြီး၊ ဂျာကအနည်းငယ်ထွက်ပါသည်။
- စပါးမျှတ်ပိုး၊ များကျခြင်း၊ ကြောင့်လွန်ခဲ့သော ဂျပန်ထက်စပါးထွက်နှုန်း၊ မြို့ရွာကျခဲ့ပါသည်။
- ဂယ်လီကယ်ယာအာဝတ် အဖျာရုနေထိုင်ပြီး၊ ဗုဒ္ဓဘာသာဝင်အနည်းငယ်ရှိပါသည်။
- ကျေးရွာအတွင်းအခြေအနေ၊ ဖြောင်းရွှေ့နေထိုင်သူ၊ ရှိပါ။
- ကျေးရွာတွင်မူကြဲကျောင်း၊ ကျောင်း၊ ကောလိပ်၊ ကျောင်းခြံဆင်းရှိ၊ စာသင်တိုက်ဆက်ပါသည်။

၂။ ရာသီခွင်ပြုပြင်မှုဒီဇိုင်း (Seasonal Cleander)

နှစ်စဉ် ခြေစာပြုပြင်မှု

ကျေးဇူး - ကေအိုင်အိုင်
ပါဝင်ဆောင်ရွက်မှု - ၂၀၁၅-၁၆

ရာသီဥတု	အပူချိန်	အပူ	အပူပို	အပူပို	အပူပို	အပူပို	အပူပို	အပူပို	အပူပို	အပူပို	အပူပို	အပူပို
အပူပို	-	-	☀️	☀️	☀️	☀️	☀️	☀️	☀️	☀️	☀️	☀️
အပူပို	☀️	☀️	☀️	☀️	☀️	☀️	☀️	☀️	☀️	☀️	☀️	☀️
အပူပို	☀️	☀️	☀️	☀️	☀️	☀️	☀️	☀️	☀️	☀️	☀️	☀️
အပူပို	☀️	☀️	☀️	☀️	☀️	☀️	☀️	☀️	☀️	☀️	☀️	☀️
အပူပို	☀️	☀️	☀️	☀️	☀️	☀️	☀️	☀️	☀️	☀️	☀️	☀️
အပူပို	☀️	☀️	☀️	☀️	☀️	☀️	☀️	☀️	☀️	☀️	☀️	☀️
အပူပို	☀️	☀️	☀️	☀️	☀️	☀️	☀️	☀️	☀️	☀️	☀️	☀️
အပူပို	☀️	☀️	☀️	☀️	☀️	☀️	☀️	☀️	☀️	☀️	☀️	☀️
အပူပို	☀️	☀️	☀️	☀️	☀️	☀️	☀️	☀️	☀️	☀️	☀️	☀️
အပူပို	☀️	☀️	☀️	☀️	☀️	☀️	☀️	☀️	☀️	☀️	☀️	☀️

၃။ ဥစ္စာရေးကြွယ်ဝမှုပြဇယား (Wealth Ranking)

ဥစ္စာရေးကြွယ်ဝမှုပြဇယား

ကျေးရွာ - ကော့ဆွန်ဆောင်
 ပါတီအဖွဲ့ - ၈-၉၊ ၈-၈

အဆင့်	သတ်မှတ်ချက်	အိမ်ထောင်စု အရေအတွက်	ကျိပ်ပေါက်
အကျွန်ုပ်တို့ကလေး အိမ်ထောင်စု	လယ်ဥ ဧကအထက်၊ သစ်အိမ်၊ ကား၊ ဆိုင်ကယ်၊ မျှော်၊ နွား၊ ငွေကောင်အထက်၊ TV၊ ဆိုလာ၊	၁၅	၃၃၇.
အလယ်အလတ်ဖြင့် လည်သောအိမ်ထောင်စု	ဆိုင်ကယ်၊ TV ၊ ဆိုင်ကယ်၊ မျှော်၊ နွား၊ ငွေကောင်အထက်၊ နေထုံးအလုပ်လုပ်ရခြင်း၊ သစ်အိမ်၊	၂၀	၄၄၇.
မဖြေလည်သော အိမ်ထောင်စု	ဆိုင်ကယ်၊ သစ်အိမ်လေး၊ မျှော်၊ နွား၊ အလုပ်	၁၀	၂၃၇.
		၄၅	၁၀၀၇.

ဥက္ကဋ္ဌကြွယ်ဝမှု၊ ဆွေးနွေးဆန်းစစ်ခြင်း

- ဂျေ: ဂ္ဂတွင် မဖြေလည်သော အိမ်ထောင်စု (၁၀၀) ချဉ်ပါသည်။
- အခြေခံဆိုင်ဆိုင်မှုများဖြစ်၊ လယ်ယာဝယံ၊ စားဖြစ်၊ သာယာပါကိုင်၊ ရုပ်ပုံ၊ အလုပ်အကိုင်၊ ဂျေ: ပါးခြင်း၊ စာချုပ်ရေး၊ မဖြေလည်ခြင်း ဖြစ်သည်။
- ဂျေ: ဂ္ဂတွင် ဂျီအမ်သော အခြေခံအဆောက်အအုံ၊ ဂျေ: လမ်း၊ ဂျေ: ဂျပ်ဆောင်၊ ဂျေ: ပါက အလုပ်များ ဂျေ: ဝင်ငွေကံ့ဂျေ: ထားသည်။

၄။ ကျား၊မ ပင့်ကူအိမ်သုံးသပ်ခြင်း(Cob Web)

ပင့်ကူအိမ် သုံးသပ်ခြင်း

ကျေးဇူးအုတ်စု - ကျပ်မကို

မြို့နယ် - လှိုင်ဘွဲ့

ကျေးဇူး - ကော့ဆွန်တောင်

မညာရေ:

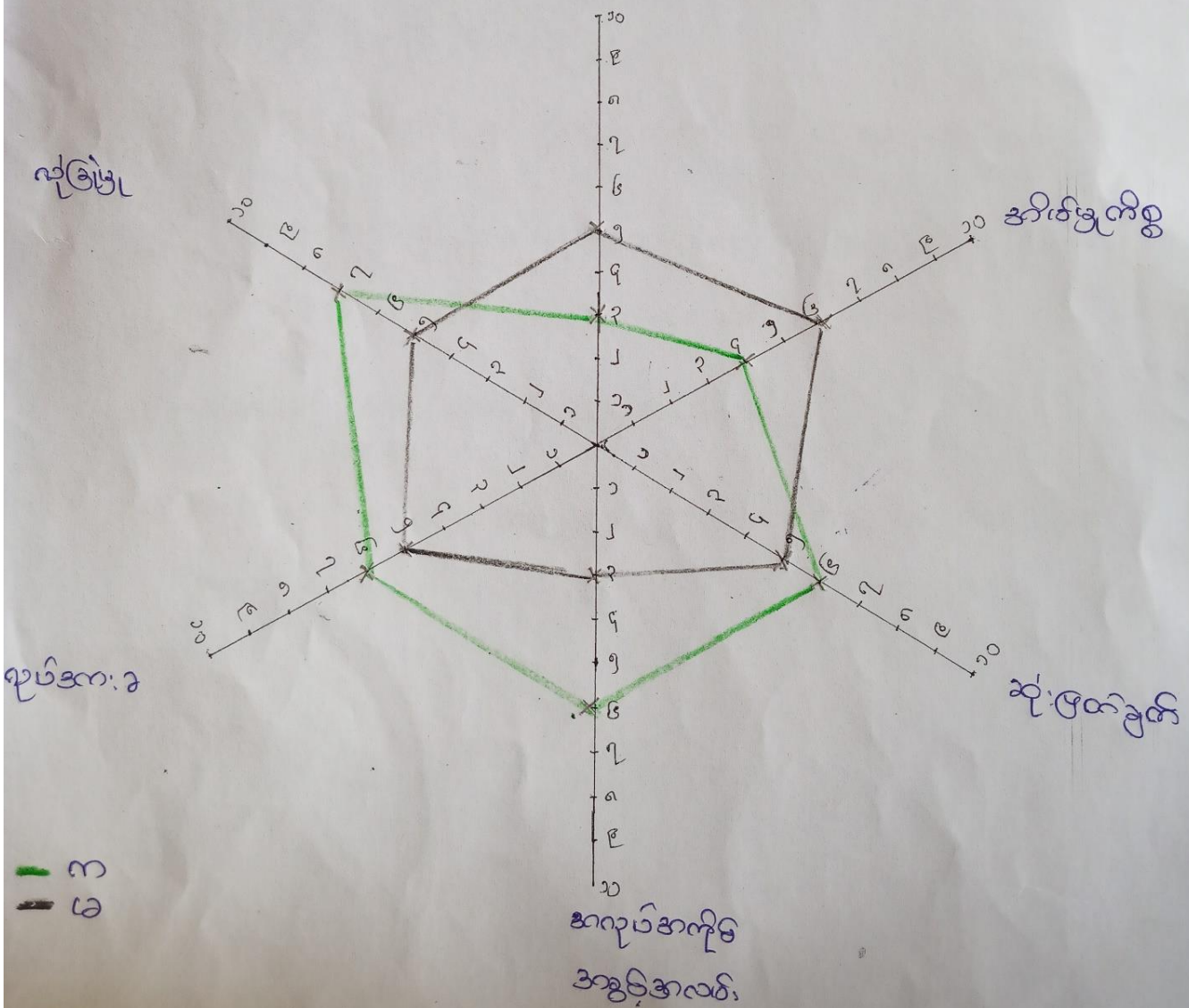

ပါဝင်ဆွေးနွေးသူများ - ကျား (၆) + မ (၅)

၅။ အရင်းအမြစ်အသုံးချမှုပုံစံပြယေား(Asset Mapping)

အရင်းအမြစ်ဆိုင်ရာ ယေား

ဇယား ၅- ကေအိုင်အိုင်

မိုင်ယူနီဂျေး- ၈-၉၊ ၁၀-၈

ကျား

၂

ကျား + ၂

ဥပဒေ

အင်အားစွမ်း

လယ်

ဆေးကုသရေး

စာ

လက်တွေ့စစ်

အောင်ကျော်

ကား

ကား

ဆောင်ရွက်ရေး

ကျေး

ဆိုင်ကယ်

ဆောင်ရွက်ရေး

အရင်းအနှစ်ထိန်းချုပ်မှုပြ ဇယား

ကျေးဇူး - ကေ့ဆွန်အောင်
ပါဝင်သူနံ: ၆၇ - ၈ - ၉ | ၆ - ၈

ကျား

မ

ကျား + မ

ရာအိမ်

အိမ်ချုပ်စက်

ကား

လယ်ကယံကျွမ်း

ဆိုင်ကယံ

လက်ထွန်းစက်

စာအုပ်ကျွမ်း

ကောလင်းကွင်း

လမ်း

လယ်

ကောင်ကျီး

ဂေ့တွင်း

စပါး

အရှင်အဖြစ်ပိုင်ဆိုင်ထိန်းချုပ်မှုအဆင့်ဆင့်ဆန်းစစ်ခြင်း

- အဖျိုးသစ်၊ ဖြားသီးသန့်သုံးစွဲသောအရှင်အဖြစ်မှာ အပ်ချုပ်စက်ဖြစ်ပါသည်။
- အဖျိုးသားဖြားသီးသန့်သုံးစွဲမှုမှာ ဂုဏ်ခြံ၊ ဂုဏ်ရုံး၊ ကွင်း၊ လက်ထွန်းစက်
- အဖျိုးသား၊ အဖျိုးသစ်၊ သုံးစွဲမှုမှာ - လယ်၊ စပါး၊ တောင်ကျီး၊ လယ်ယာ၊
ကျောင်း၊ လမ်း တို့ဖြစ်သည်။
- အဖျိုးသားသီးသန့်ထိန်းချုပ်သောအရှင်အဖြစ်မှာ - ဂုဏ်ခြံ၊
လယ်ယာကျောင်း၊ လက်ထွန်းစက် တို့ဖြစ်သည်။

၆။ အဖွဲ့အစည်းချိတ်ဆက်မှုပြဇယား (Veen Diagram)

ကျေးဇူးတင်အဖွဲ့အစည်းချိတ်ဆက်မှု	
ကျေးဇူးတင် ကျေးဇူးတင် ပါဝင်သူဦးရေ - ၈ - ၈ - ၈၅	
ကျေးဇူးတင်အဖွဲ့အစည်းများ	ကျေးဇူးတင်အဖွဲ့အစည်းများ
<ul style="list-style-type: none"> - ဂျပန်ရုပ်စာ - ကျောင်းကျောင်းဆိုင် - အုပ်ချုပ်ရေးဗဟို - ဂေါ်ပကအဖွဲ့ - လူငယ်အဖွဲ့ - CDD ကော်မတီအဖွဲ့ 	<ul style="list-style-type: none"> - ဖိသတ်အဖွဲ့ - ဂျပန် - ကျေးဇူးတင်အဖွဲ့ - လူထုတော်ကြီးစီမံကိန်း

ဗဟိုပုံစံဆွေးနွေးဆန်းစစ်ခြင်း

- လျှော့: ဣန္ဒြေအုပ်ချုပ်ရေး၊ အဖွဲ့၊ သည် လျှော့: ဣန္ဒြေအဖွဲ့အစည်း၊ ဖွဲ့၊ ဖွဲ့၊ ဖွဲ့၊ လုပ်ငန်း၊ ဖွဲ့: တွင်အဓိကပါဝင်ပါသည်။

လူငယ်အဖွဲ့တွင်အဖွဲ့: သာ: ဖွဲ့: ဖြစ်လာသည်။

လျှော့: ဣန္ဒြေအုပ်ချုပ်ရေး၊ အဖွဲ့၊ သည် လျှော့: ဣန္ဒြေအဖွဲ့အစည်း၊ ဖွဲ့၊ ဖွဲ့၊ ဖွဲ့၊ လုပ်ငန်း၊ ဖွဲ့: တွင်အဓိကပါဝင်ပါသည်။

၇။ ကော်မတီဝင်များရွေးချယ်ခြင်းနှင့် ကျေးရွာဖွံ့ဖြိုးရေးအစီအစဉ် ဆောင်ရွက်မှုမှတ်တမ်း



၈။ ကျေးရွာအချက်အလက်များ(PC 1)

ပုံစံ - ၈ - ၁ ကျေးရွာအခြေခံအချက်အလက်များ (Form PC 1)

လမ်းညွှန်ချက်။ ကျေးရွာတစ်ရွာသို့ ပထမဆုံးမိတ်ဆက်ရေးသွားရောက်သောအခါ လူထုစည်းရုံးရေးမှူးသည် ကျေးရွာခေါင်းဆောင်များအားကျေးရွာအချက်အလက်များကိုပေတ္တာရပ်ခံ၍တောင်းခံရသည်။ ဤအချက်အလက်များကိုစီမံကိန်းမိတ်ဆက်အစည်းဝေးမတိုင်မီတောင်းခံရမည်။ စီမံကိန်းမိတ်ဆက်အစည်းဝေးတွင် လူထုစည်းရုံးရေးမှူးသည် ဤအချက်အလက်များအား စစ်ဆေးပြီး မှန်ကန်အောင်ပြုလုပ်ရမည်။ ပြီးနောက်တွင် လူထုစည်းရုံးရေးမှူးမှ သတင်းအချက်အလက်ထံသို့ Tablets မှ တစ်ဆင့် ဖြည့်သွင်းရမည်။

ကျေးရွာခေါင်းဆောင် အမည် ဦးဇော်	ကျေးရွာခေါင်းဆောင်၏ ဖုန်းနံပါတ် ၀၉-၇၇၅၂၇၂၃၅၆	လူထုစည်းရုံးရေးမှူး၏အမည် ဒေါ်ခင်အောင်
ပြည်နယ်/တိုင်းဒေသကြီး ကရင်	မြို့နယ် ဖျင်ပွဲ	ကျေးရွာအုပ်စု ကျွဲတိုက်
		ကျေးရွာ ကျေးရွာအောင်

က၊ လူဦးရေ

လူမျိုးစု	အိမ်ထောင်စုအရေအတွက်	ကိုးကွယ်သည့်ဘာသာ	အိမ်ထောင်စုအရေအတွက်
လူမျိုးစု (၁) မြို့ကျွဲ	၄၅	ဘာသာ(၁) မြို့ကျွဲ	၇
လူမျိုးစု (၂) မြို့ကျွဲ	၄၅	ဘာသာ(၂) ကျွဲတိုက်	၃၈
လူမျိုးစု (၃) -----		ဘာသာ(၃) -----	
လူမျိုးစုရော -----		ဘာသာရော -----	
အခြား			
အရေအတွက်			
မသန်စွမ်းသူများ	၁		
သက်ကြီးရွယ်အိုများ (၆၅ နှစ် နှင့် အထက်)	၁၃		
စစ်ဘေးရှောင်			

	အမျိုးသား(အရေအတွက်)	အမျိုးသမီး(အရေအတွက်)	စုစုပေါင်းအရေအတွက်
လူဦးရေ	၁၇၂	၁၈၃	၃၅၅
လူမျိုးစု (၁)- မြန်မာ	၁၇၂	၁၈၃	၃၅၅
လူမျိုးစု (၂)-----			
လူမျိုးစု (၃)-----			
အခြား			
အိမ်ထောင်ဦးစီး			

(ခ)အခြေခံအဆောက်အအုံ အသုံးအဆောင်များ

စာသင်ကျောင်း	အမှတ် ခြံစိုပါ	ကျန်းမာရေး	အမှတ် စစ်ပါ	ဘာသာရေးအဆောက် အအုံများ	အမှတ် ခြံစိုပါ
အထက်တန်းကျောင်း	<input type="checkbox"/>	ဆေးရုံ	<input type="checkbox"/>	ဇေတီ	<input type="checkbox"/>
အလယ်တန်းကျောင်း	<input type="checkbox"/>	ကျန်းမာရေးဌာန	<input type="checkbox"/>	ဘုန်းကြီးကျောင်း	<input type="checkbox"/>
မူလတန်းကျောင်း	<input checked="" type="checkbox"/>	ကျန်းမာရေးဌာနခွဲ	<input type="checkbox"/>	ဟိန္ဒူဘုရားကျောင်း	<input type="checkbox"/>
မူကြိုကျောင်း	<input type="checkbox"/>	ဆေးပေးခန်း	<input type="checkbox"/>	ခရစ်ယာန်ကျောင်း	<input type="checkbox"/>
အခြား	<input type="checkbox"/>	အခြား	<input type="checkbox"/>	ဗလီ	<input type="checkbox"/>
				အခြား	<input checked="" type="checkbox"/>
မှတ်ချက်		မှတ်ချက်		မှတ်ချက် လယ်ကယ် ကျောင်း	

(ဂ) ကျွမ်းကျင်သူများမှတ်တမ်း (ကျေးရွာတွင်နေထိုင်သော သို့မဟုတ် တခြားရွာမှလာရောက်သောကျွမ်းကျင်သူများ)

(၁) စာသင်ကျောင်း			(၂) ကျန်းမာရေး			(၃) လက်မှုပညာရှင်		
	ရွာတွင်နေထိုင်သူ	အခြားရွာမှလာသူ		ရွာတွင်နေထိုင်သူ	အခြားရွာမှလာသူ		ရွာတွင်နေထိုင်သူ	အခြားမှလ
မူလတန်းပြဆရာ/မ	<input type="checkbox"/>	<input checked="" type="checkbox"/>	ဆရာဝန်	<input type="checkbox"/>	<input type="checkbox"/>	လက်သမား	<input checked="" type="checkbox"/>	<input type="checkbox"/>
အထက်တန်းပြဆရာ/မ	<input type="checkbox"/>	<input type="checkbox"/>	လက်ထောက်ကျန်းမာရေးမှူး	<input type="checkbox"/>	<input type="checkbox"/>	ပန်းရံ	<input checked="" type="checkbox"/>	<input type="checkbox"/>
အလယ်တန်းပြဆရာ/မ	<input type="checkbox"/>	<input type="checkbox"/>	အမျိုးသမီးကျန်းမာရေးဆရာမ	<input type="checkbox"/>	<input type="checkbox"/>	လျှပ်စစ်ကျွမ်းကျင်ပီးသမား	<input type="checkbox"/>	<input type="checkbox"/>
မူကြိုဆရာ/မ	<input type="checkbox"/>	<input type="checkbox"/>	သားဖွားဆရာမ	<input type="checkbox"/>	<input type="checkbox"/>	ရေပိုက်သွယ်သူ	<input type="checkbox"/>	<input type="checkbox"/>
အခြား	<input type="checkbox"/>	<input type="checkbox"/>	ပြည်သူ့ကျန်းမာရေးလုပ်သား	<input type="checkbox"/>	<input type="checkbox"/>	စက်ပြင်ဆရာ	<input type="checkbox"/>	<input type="checkbox"/>
မှတ်ချက်			မှတ်ချက်			မှတ်ချက်		

(ဃ) ကျေးရွာသို့ ရောက်ရှိနိုင်သည့်လမ်းအခြေအနေ / ကျေးရွာတစ်ရွာသည် ၎င်း၏ကျေးရွာအုပ်စုနှင့် ဆက်သွယ်ထားသောလမ်းအခြေအနေ (အောက်ပါတို့ကိုပိုင်းပါ)

ကျောက်ကြမ်းလမ်း ကတ္တရာလမ်း ကွန်ကရစ်လမ်း မော်တော်ဆိုင်ကယ်လမ်း
 ကျောက်ခင်းလမ်း မြေသားလမ်း လူသွားလမ်း အခြား _____

(င) ကျေးရွာဖွံ့ဖြိုးမှုစီမံချက်

ပိုင်းပါ

(၁) လူထုဗဟိုပြုစီမံကိန်းမစတင်မှီ ဤကျေးရွာတွင်ကျေးရွာဖွံ့ဖြိုးမှု ရှိပါသည်/မရှိပါ/မသိပါ

စီမံချက်ရှိခဲ့ပါသလား?

(၂) ရှိခဲ့ပါလျှင် ဤစီမံချက်ကို မည်သည့် ခုနှစ်တွင်ပြင်ဆင်ခဲ့ပါသနည်း? နှစ် ၂၀၁၄ / မသိပါ

(၃) ဤစီမံချက်ကို မြို့နယ်မှအတည်ပြုခဲ့ပါသလား? ပြုခဲ့ပါသည်/မပြုခဲ့ပါ / မသိပါ

(၁) ဤကျေးရွာ၏ပဟိုမှ၎င်းကျေးရွာအုပ်စု၏ပဟိုအထိခရီးခိုင်းမည်မျှကွာဝေးသနည်း? ဝိုင်-၁-၁/မသိပါ

(၂) ဤကျေးရွာမှ ၎င်းကျေးရွာအုပ်စုပဟိုအထိသွားလာရာတွင်ကြာမြင့်သည့်အချိန်၊
ခြောက်သွေ့ရာသီတွင်ကြာချိန် ၅ နာရီခွဲ ----- ထော်လာဂျီ/မော်တော်ဆိုင်ကယ်/ခြေလျှင်/လား/မော်တော်ဘုတ်/
အခြား -----

မိုးရာသီတွင်ကြာချိန် ၁၀ နာရီခွဲ ----- ထော်လာဂျီ/မော်တော်ဆိုင်ကယ်/ခြေလျှင်/လား/မော်တော်ဘုတ်/
အခြား -----

(ဆ) ပတ်ဝန်းကျင်ဆိုင်ရာသဘာဝဘေးအန္တရာယ်

ဤကျေးရွာတွင်ကြီးကြီးခြင်းကဲ့သို့ သဘာဝဘေးအန္တရာယ်ကျရောက်ဖူးခြင်း ရှိပါသလား။

မရှိပါ ရှိပါသည် ရှိလျှင်ဖော်ပြပါ ----- မကြီးကြီး

(ဇ) ကျေးရွာတွင် ဖွဲ့စည်းထားသော အဖွဲ့အစည်းများ

လူထုပဟိုပြုစီမံကိန်းမတိုင်မီ ဤကျေးရွာတွင် ကျေးရွာဖွံ့ဖြိုးရေးအတွက် အစိုးရ(သို့)ရွာသားများကိုယ်တိုင်(သို့) စီမံကိန်းတစ်ခုခုမှ
ဖွဲ့စည်းထားသည် အဖွဲ့အစည်းများရှိပါသလား။

(၁) World Vision -----

(၂) -----

(ဈ) အထွေထွေအုပ်ချုပ်ရေး ဦးစီးဌာန (GAD) မှ မှတ်တမ်းတင်ထားခြင်း

ဤကျေးရွာသည် အထွေထွေအုပ်ချုပ်ရေး ဦးစီးဌာန (GAD) မှ မှတ်တမ်းတင်ထားမှု ရှိပါသလား။

မရှိပါ ရှိပါသည်

ကျေးရွာခေါင်းဆောင်

အမည် ဦးကြီးလှ

လက်မှတ်  နေ့စွဲ ၂၇. ၅. ၂၀၁၉

လူထုစည်းရုံးရေးမှူး

အမည် ဦးစင်စင်စင်

လက်မှတ်  နေ့စွဲ ၂၇. ၅. ၂၀၁၉

၉။ စီမံကိန်းစက်ဝန်းအချိန်ဇယား(PC 2)

ပုံစံ - ၈-၂ - စီမံကိန်းစက်ဝန်းအချိန်ဇယား (PC 2)

လမ်းညွှန်ချက်၊ သက်ဆိုင်ရာလူထုစည်းရုံးရေးမှူး/လက်ထောက်နည်းပညာမှူးများမှ စီမံကိန်းစက်ဝန်းအဆင့်တစ်ခုစီပြီးစီးတိုင်းကျေးရွာနှင့် ကျေးရွာအုပ်စုအတွက် ဤပုံစံကိုဖြည့်သွင်းရမည်။

စည်းရုံးရေးမှူး/လက်ထောက်နည်းပညာရေးမှူးဝန်ထမ်း အမည် - ဒွါလ်.ဇေဇေဝေ

နေ့စွဲ ၅.၆.၂၀၁၉ စက်ဝန်းအားအမှတ်ခြံပုံပါ စက်ဝန်း(၁) စက်ဝန်း(၂) စက်ဝန်း(၃)
 စက်ဝန်း(၄)

ပြည်နယ်/တိုင်း ကရင် မြို့နယ် ဗျိုင်အွါ ကျေးရွာအုပ်စု ဗျိုင်ကျ ကျေးရွာ ကျေးရွာ

စီမံကိန်းဆောင်ရွက်မှုအဆင့်များ	နေ့စွဲ		အစည်းအဝေးတွင်တက်ရောက်သူအရေအတွက်					
	စတင်သည့်နေ့	ပြီးဆုံးသည့်နေ့	အမျိုးသားအရေအတွက်	အမျိုးသမီးအရေအတွက်	အိမ်ထောင်စုအရေအတွက်	လူမျိုးစုတက်ရောက်သူအရေအတွက်နှင့် လူမျိုးစုအမည်	အိမ်ထောင်စုပေါင်း	အိမ်ထောင်စု %
၁။ ကျေးရွာစီမံကိန်း မိတ်ဆက်အစည်းအဝေး	၅.၆.၁၉	၅.၆.၁၉	၁၂	၂၄	၃၆			
၂။ ကျေးရွာဖွံ့ဖြိုးရေး စီမံချက်ရေးဆွဲခြင်းအစည်းအဝေး	၅.၆.၁၉	၅.၆.၁၉	၁၂	၂၄	၃၆			
၃။ ကျေးရွာအုပ်စုလုပ်ငန်းဆုံးဖြတ်ချက်ချသည့်အစည်းအဝေး	၅.၇.၁၉	၅.၇.၁၉						
၄။ မြို့နယ်အဆင့်စီမံကိန်းရေးဆွဲရေးနှင့်အကောင်အထောင်ဖော်ရေးကော်မတီ၏			မလို	မလို	မလို	မလို		

၁၀။ ကျေးရွာဖွံ့ဖြိုးရေးဦးစားပေးအစီအစဉ် (PC 3)

ပုံစံ - ၈-၃ ကျေးရွာဖွံ့ဖြိုးရေး ဦးစားပေးအစီအစဉ် (Form PC 3)

လမ်းညွှန်ချက်၊ အဆင့်(၃)ကျေးရွာမှန်းချက်အစည်းအဝေးပြီးဆုံးသောအခါ ကျေးရွာစီမံကိန်း အထောက်အကူပြု ကော်မတီသည် လူထုစည်းရုံးရေးမှူးအကူအညီဖြင့် ဤပုံစံကိုပြည့်စုံအောင် ဖြည့်သွင်းရမည်။	
လူထုစည်းရုံးရေးမှူး/ဝန်ထမ်း အမည်	ဦးမြင်းစင်စေတင်
နေ့စွဲ ၅. ၆. ၂၀၁၉	စက်ဝန်းအား အမှတ်ခြစ်ပါ (✓) <input checked="" type="checkbox"/> စက်ဝန်း(၁) ဇ/စက်ဝန်း(၂) <input type="checkbox"/> စက်ဝန်း(၃) <input type="checkbox"/> စက်ဝန်း(၄) <input type="checkbox"/>
ပြည်နယ်/တိုင်း ကရင်	မြို့နယ်
ကျေးရွာအုပ်စု ကျပ်ပတို	ကျေးရွာ မြေကွဲအုပ်စု

က။ အခက်အခဲအတားအဆီးများအားဆွေးနွေးခြင်း - ယခုလက်ရှိအခြေအနေတွင်ဤကျေးရွာဖွံ့ဖြိုးတိုးတက်ရေးအတွက် အဓိကအခက်အခဲအတားအဆီးများသည် မည်သည်များဖြစ်ပါသနည်း။ (အမျိုးသား/သမီး အနည်းဆုံးအခက်အခဲ ၅ ခုစီဖော်ပြပါ)

အုပ်စုဖွဲ့ဆွေးနွေးမှုများမှ တင်ပြသောအခက်အခဲအတားအဆီးများ	
- မြို့ကုန်တွင် ဂွာတွင် လက်ချော့ ဖွဲ့စည်းပြီး ပျက်စီးသော အောက်ခြေအောက်ခြေ	<input type="checkbox"/> ကျား <input type="checkbox"/> မ <input type="checkbox"/> ကျား+မ
- ဂွာကုန်တွင် ကျော့တွင် ဖွဲ့စည်းပြီး ပျက်စီးသော အောက်ခြေအောက်ခြေ	<input type="checkbox"/> ကျား <input type="checkbox"/> မ <input type="checkbox"/> ကျား+မ
- ကျေးရွာတွင် ဆေးပေးခန်း ဖွဲ့စည်းခြင်း	<input type="checkbox"/> ကျား <input type="checkbox"/> မ <input type="checkbox"/> ကျား+မ
- ကျောင်းခြံစည်းရုံး ဖွဲ့စည်းခြင်း	<input type="checkbox"/> ကျား <input type="checkbox"/> မ <input type="checkbox"/> ကျား+မ
	<input type="checkbox"/> ကျား <input type="checkbox"/> မ <input type="checkbox"/> ကျား+မ

ခ။ မျှော်မှန်းခြင်း- နောင်လာမည့် (၅) နှစ် အတွင်း ကျေးရွာဖွံ့ဖြိုးရေး မျှော်မှန်းလျာထားချက်များအား တင်ပြပါ။

အုပ်စုဖွဲ့ဆွေးနွေးမှုများမှ တင်ပြသောအခက်အခဲအတားအဆီးများ	
- ဂွာတွင် လက်ချော့ ဖွဲ့စည်းခြင်း	<input type="checkbox"/> ကျား <input type="checkbox"/> မ <input type="checkbox"/> ကျား+မ
- စတုဂံအတွင်း ဂွာကုန်ဖွဲ့စည်းခြင်း	<input type="checkbox"/> ကျား <input type="checkbox"/> မ <input type="checkbox"/> ကျား+မ
- ဆေးပေးခန်း ဖွဲ့စည်းခြင်း	<input type="checkbox"/> ကျား <input type="checkbox"/> မ <input type="checkbox"/> ကျား+မ
- ကျောင်းခြံစည်းရုံး ဖွဲ့စည်းခြင်း	<input type="checkbox"/> ကျား <input type="checkbox"/> မ <input type="checkbox"/> ကျား+မ
	<input type="checkbox"/> ကျား <input type="checkbox"/> မ <input type="checkbox"/> ကျား+မ

ဂ။ လူထုစီမံကိန်း၏ လာမည့် (၄)နှစ်အတွက် အကျုံးဝင်သော ဦးစားပေး ဖွံ့ဖြိုးတိုးတက်မှု လုပ်ငန်း အစီအစဉ်များအားဖော်ပြပါ။

ဦးစားပေး အဆင့် သတ်မှတ်ချက်	ကျေးရွာအတွက် ဦးစားပေး ဖွံ့ဖြိုးတိုးတက်မှု လုပ်ငန်းစဉ်များ	အဆိုပြုသူ (အမျိုးသားများ/ အမျိုးသမီးများ/အမျိုးသား+ အမျိုးသမီး)	အခန်းကဏ္ဍ	ခန့်မှန်း ကုန်ကျ ဝရိတ်	အကျိုးခံစားခွင့်ရှိသူခန့်မှန်းခြေအရေအတွက်		
					ကျား	မ	ပေါင်း
၁	ရွာတွင်းကျွန်းကျွန်း	၈ + ၂					
၂	အဝီစိုတွင်း	၈ + ၂					
၃	ကျေးရွာအစားအသုံး	၈ + ၂					
၄	ကျောင်းခြံစားရုံ	၈ + ၂					
၅							

ဃ။ လူထုစီမံကိန်း၏ လာမည့် (၄) နှစ်အတွက် အကျုံးမဝင်သော ဦးစားပေး ဖွံ့ဖြိုးတိုးတက်မှု လုပ်ငန်း အစီအစဉ်များအားဖော်ပြပါ။

အဆင့်	ကျေးရွာအတွက် ဦးစားပေး ဖွံ့ဖြိုးတိုးတက်မှု လုပ်ငန်းစဉ်များ	အဆိုပြုသူ (အမျိုးသားများ/ အမျိုးသမီးများ/အမျိုးသား+ အမျိုးသမီး)	အခန်းကဏ္ဍ
၁	သုသာန်ကျောင်း	၈	
၂	ကျောင်းမဲ့ခြံစားရုံ	၈	
၃			
၄			
၅			

ခေါင်းဆောင်၊ ကျေးရွာစီမံကိန်းအထောက်အကူပြုကော်မတီမှအတည်ပြုသည်။

အမည် ဒေါ်အေးအေး လက်မှတ် [Signature] နေ့စွဲ ၅.၆.၂၀၁၉

၁၁။ အစည်းဝေးမှတ်တမ်းများ

အစည်းအဝေးမှတ်တမ်း

ကျေးရွာအမည် - လောစွန်ဆက်
 ကျေးရွာအုပ်စုအမည် - ကျွဲပကို
 အချိန်/နေ့ရက် - ၅. ၆. ၁၉
 နေရာ အုပ်ချုပ်ရေး ဖွဲ့စည်း



အစည်းအဝေးပြုလုပ်ရခြင်းအကြောင်းအရာ မှတ်တမ်းအစည်းအဝေး

ဆွေးနွေးချက်နှင့် ဆုံးဖြတ်ချက်

ပထမဦးစွာ အစည်းအဝေးတက်ရောက်လာသူများကို (၂၀ - ၂၂) ကောက်ယူခဲ့ပါသည်။ ဆို့ဖောက် လူထုအစည်းအရုံးများက အစည်းအဝေး၏ ရည်ရွယ်ချက် ၅၆ စီမံကိန်းစိစစ်ဆက် (၁၅) ချက်ကို ပြန်လည် ဂရုပြုခဲ့ပါသည်။ ဆက်လက်ပြီး အုပ်စုအုပ်ချုပ်ရေးဖွဲ့စည်းရေးအဖွဲ့အစည်း စကားပြောကြားခဲ့ပါသည်။ ဆို့ဖောက် လူထုအစည်းအရုံးများကိုလည်း ပြန်လည်ဆွေးနွေးခဲ့ပြီးပါသည်။ ကျေးရွာ၏ အခက်အခဲပြဿနာ၊ မြေဖွားချက် ၅၆ ဖွဲ့စည်းရေး ဝန်ထမ်းများကို ပြန်လည်ဆွေးနွေးခဲ့ပါသည်။ လက်ထောက်အစည်းအရုံးဖွဲ့စည်းရေး အကျိုးစီးပွား၊ အကျိုးစီးပွား ဝန်ထမ်းများကို ပြန်လည် ဂရုပြုခဲ့ပါသည်။

ဆက်လက်ပြီး ဝေဖန်စာတမ်းများ၊ တာဝန်များ၊ စောင့်ရှောက်မှုများကို ပြန်လည်ဂရုပြုပြီး ဝေဖန်စာတမ်းများကို ပြန်လည်

အထွေထွေ ပါဝင်သည်။ ။ တို့အရက် ကျေးဇူးတင်စားရန် ဥက္ကဋ္ဌ က
ကျေးဇူးတင်စားရန် ပြောကြားပြီး အထူးအဝေးကို ပိတ်သိမ်း
ရန်ပါ သည် ။

တံတံးပြုသူ - အမည် - နှိုင်းစင်မေဇ်လက်မှတ် -  ဇူလိုင် ၂၀၁၉
အထွေထွေ ပါဝင်သည် - ဦးမြတ်လှ လက်မှတ် -  ဇူလိုင် ၂၀၁၉

၁၂။ ကဏ္ဍအလိုက်ဦးစားပေးဖွံ့ဖြိုးရေးလုပ်ငန်းစဉ်များ

ကဏ္ဍ အလိုက် ဦးစားပေးအချက်များ

ကျေးဇူး - ကျေးဇူးတောင်း

ကဏ္ဍ	ဦးစားပေးအချက်	အချက်အလက်	အချက်အလက်			စီမံကိန်းအမျိုးအမည်	အမျိုးအမည်
			က	၂၀	က + ၂၀		
အခြေခံအဆောက်အအုံ၊ ကဏ္ဍ (လက်၊ ထံကား၊ ရေ၊ ဖြူရှင်းရေး၊ ဖိလပ်၊ ရေ)	၁။	ရွာတွင်းကျွန်းကျစ်လျစ်			၂၀၁၉	၂၀၁၉	
	၂။	အိမ်စိုက်ရေး			၂၀၂၀	၂၀၂၀	
ကျေးဇူးတောင်းပေးရေး၊ ကဏ္ဍ (ပညာရေး၊ ကျန်းမာရေး၊ အိမ်စိုက်ရေး၊ အထောက်အကူ)	၃။	ကျေးဇူးတောင်းပေးရေး			၂၀၂၀	၂၀၂၀	
	၄။	ကျေးဇူးတောင်းပေးရေး			၂၀၂၀	၂၀၂၀	
အခြေခံအဆောက်အအုံ၊ ကဏ္ဍ (လက်၊ ထံကား၊ ရေ၊ ဖြူရှင်းရေး၊ ဖိလပ်၊ ရေ)							
အခြေခံအဆောက်အအုံ၊ ကဏ္ဍ (လက်၊ ထံကား၊ ရေ၊ ဖြူရှင်းရေး၊ ဖိလပ်၊ ရေ)	၅။	အိမ်စိုက်ရေး	m				
	၆။	ကျေးဇူးတောင်းပေးရေး	m				