



ပြည်ထောင်စုမြန်မာနိုင်ငံတော်အစိုးရ
 စိုက်ပျိုးရေး၊ မွေးမြူရေးနှင့် ဆည်မြောင်းဝန်ကြီးဌာ
 ကျေးလက်ဝေပံ့ဖြိုးတိုးတက်ရေးဦးစီးဌာန

National Community Development Project
 လူထုဖွံ့ဖြိုးစီမံကိန်း၊ လှိုင်းဘွဲ့မြို့နယ်

ကျေးရွာဖွံ့ဖြိုးရေးအစီအစဉ်



အထက်ရေပူကျေးရွာအုပ်စု
 ထီးသောခယ်စီးကျေးရွာ

လှိုင်းဘွဲ့မြို့နယ်၊ ကရင်ပြည်နယ်
 ၂၀၂၀ခုနှစ်

မာတိကာ

<u>စဉ်</u>	<u>အကြောင်းအရာ</u>	<u>စာမျက်နှာ</u>
၁။	လှိုင်းဘွဲ့မြို့နယ်အခြေပြမြေပုံ	၁
၂။	ကျေးရွာမြေပုံ (တည်နေရာ)	၂
၃။	အုပ်စုတွင်ပါဝင်သော ကျေးရွာများစာရင်း	၃
၄။	ကျေးရွာအခြေခံအချက်အလက်များ (ကျေးရွာသမိုင်းကြောင်း)	၇
၅။	လူထုပူးပေါင်းပါဝင်သော လူမှုဆန်းစစ်ခြင်းနှင့် အကဲဖြတ်ခြင်း လုပ်ငန်းစဉ် (PSA/PRA) အကျဉ်းချုပ်ဇယား	၈
၆။	ကျေးရွာဖွံ့ဖြိုးရေးအစီအစဉ်အတွက်အသုံးပြုခဲ့သော PRA tools တစ်ခုချင်းစီအတွက် သုံးသတ်ချက်များ	
	၁။ ကျေးရွာလူမှုရေးနှင့်အရင်းအမြစ်ပြမြေပုံ (Social Map)	၁၀
	၂။ ရာသီခွင်ပြပြကွဲဒီဇိုင်း (Seasonal Cleander)	၁၂
	၃။ ဥစ္စာနေကြွယ်ဝမှုပြဇယား (Wealth Ranking)	၁၄
	၄။ ကျား၊မ ပင့်ကူအိမ်သုံးသပ်ခြင်း (Cob Web)	၁၆
	၅။ အရင်းအမြစ်အသုံးချမှုပုံစံပြဇယား (Asset Mapping)	၁၉
	၆။ အဖွဲ့အစည်းချိတ်ဆက်မှုပြဇယား (Veen Diagram).....	၂၂
၇။	ကော်မတီဝင်များရွေးချယ်ခြင်းနှင့် ကျေးရွာဖွံ့ဖြိုးရေးအစီအစဉ် ဆောင်ရွက်မှုမှတ်တမ်း	၂၃
၈။	ကျေးရွာအချက်အလက်များ (PC 1)	၂၄-၂၇
၉။	စီမံကိန်းစက်ဝန်းအချိန်ဇယား (PC 2)	၂၈
၁၀။	ကျေးရွာဖွံ့ဖြိုးရေးဦးစားပေးအစီအစဉ် (PC 3)	၃၀
၁၁။	အစည်းဝေးမှတ်တမ်းများ	၃၂
၁၂။	ကဏ္ဍအလိုက်ဦးစားပေးဖွံ့ဖြိုးရေးလုပ်ငန်းစဉ်များ	၃၃

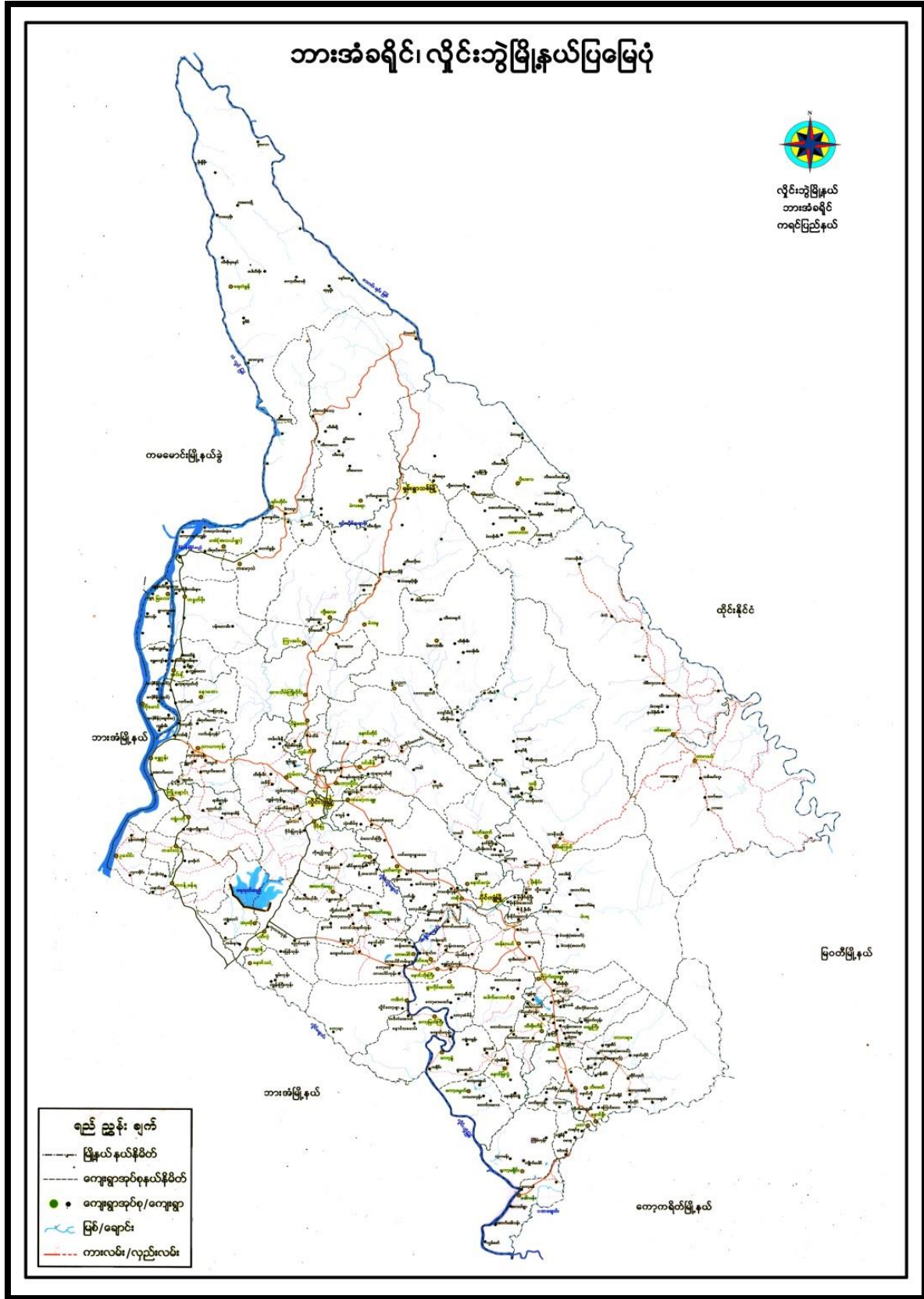

၃။ အုပ်စုတွင်ပါဝင်သော ကျေးရွာများစာရင်း

- ၁။ အထက်ရေပူ
- ၂။ ရွှေအောင်
- ၃။ ရှမ်းကလေး
- ၄။ ထီးသောခယ်ခီး
- ၅။ ကော့ဝီးစူး
- ၆။ ထီးလင်းဝင်းသာယာ

၄။ ကျေးရွာအခြေခံအချက်အလက်များ(သမိုင်းကြောင်း)

ထီးဝောဝေယံစီး ကျေးရွာ သမိုင်းအကြောင်း

⇒ ဣန္ဒြေစက်တို့ နေထိုင်သည့် ရွာ ထီးဝောဝေယံစီး ကျေးရွာ သမိုင်းအကြောင်း ပြောရလျှင် ရွာ မတည်စေမီ မည်ကတိ က အာဝေအမြေပေါ် မြေပေါ် အနေဖြင့် တံကားစောလေးဖြင့် ကယပ်၊ ကယပ်၊ ရွှေ၊ ဓွမ်း မြှာလာပြီး နေထိုင် ဟိသည့် နှစ်တွေကြာလာစေကာ သွားလာရန် ပင်မပင်၊ ဝောဝေ မြေပေါ် မြီး၊ ဓွမ်း သာမက နွေ ဟိနေ နိုင် လာခဲ့သည့် ပထမဆုံး အနေနဲ့ ဒီပီ (၁) လုံး၊ လာ နေထိုင် ပြီး နောက်ကျမှ (၄) (၅) လုံး ဒီပီ မြှာလာ ပြီး နေထိုင်လာခဲ့သည်။ သော ခုနှစ်က စပြီး ထီးဝောဝေယံစီး ကျေးရွာပင် အမည်တွင်ပြီး ကျေးရွာအနေဖြင့် စပြီး ထီးဝောဝေယံစီး ခဲ့သည်။

⇒ သော ခုနှစ် မြှာ ဣန္ဒြေစက်တို့ နေထိုင်သည့် ထီးဝောဝေယံစီး ရွာကို တိတိစာ ခဲ့သည်။ ရွာ ဇာတိ စစ်အခါ ပြောရလျှင် သော ခုနှစ် မြှာ ရွာအတွင်း လာဝင်လာပြီး နွား၊ ကျွဲ - ဝမ်းမျှားကို စို့ မပေး ကိုယ် မြေသည် အခင်းအခဲ ကို ကြိုလာသည်။ သော ခုနှစ် ကြောက်သည် အခါ အင်္ဂလိပ် စစ်သား များ စောထီး မြေ ဆွဲသော်လည်း ကြောက်လာပြီး ကုန်၊ မဝေး စစ်ကုန် မြှာ ခဲ့တော့ စစ်အခါ နေထိုင် ခဲ့သည်။ သော ခုနှစ်

ဗြာ. ဖလကဏ္ဍ လှပန် စေတနာလောကီ၊ အင်္ဂါလိင်စစ်သာ၊
ဗြာ. လို စေတနာလောကီ၊ ဗြာ. သာ၊ ဗြာ. လို စိန္တယ၊
ခိ. ပါသညာ- ဗျူဟာသီရိမစကြို. ဗြာ. ဖြစ်အခြေအနေ ဗြေဟို
ဗြေ. ဗြာ. သာ ခိ. သညာ-

=> ဗြာ. ဖြစ်အဓိက အသက်မွေးဝမ်းကြောင်း ဗြာ
လောကီ အဓိက စာအကြီး အသက်မွေးဝမ်းကြောင်း ကြံသညာ၊
စတုရယာ လိုသညာ၊ အသက်မွေးဝမ်းကြောင်း ကြံပါသညာ-
အကျော့စု ဖြစ်အသက်မွေး ဗြေဟို လောကီဖြစ် သညာ-

=> - ဗျူဟာစု ဖြစ်ဗြာ. သညာ- ကရင် ဂဠုန်၊ ဗြေဟို သာ
ဇနထိုင် ခိ. သညာ- အဓိက လို၊ ကျော် သညာ သာ-
ဗြာ. ခရစ်ယာန်ဘာသာ၊ ဗုဒ္ဓဘာသာ၊ စရိန် အ
သက်မွေးဝမ်းကြောင်း ကြံသညာ- အကျော့စု စရိန် ထိုင် သူ
က ခရစ်ယာန်ဘာသာ ဗြေဟိုကြီး ဗုဒ္ဓဘာသာ
ခွင့် စရိန် အသက် မာသာ စင်ကျော့ဗြာ ဂဠုန် နှင့် စု
ဗြေဟိုကြောင်း သညာ-

=> ဗျူဟာစု ဖြစ်အထိ. စတာ စပတ်ခိ. ဗြာ. သညာ
မျှလစာနိ. အထိ သာ ကျော့စု ဗြေ ခိ. ပါ သညာ-
ဝေဟို ခွင့် ဗြာ. ပဉ္စမသင် ခွင့် အခွင့် အကျော့ ဂဠုန်
သညာ. ခြံ ခိ. ကျော့စု အသက် မာသာ စင်ကျော့ဗြာ ဂဠုန် သညာ

မယျာ၊ ခြံ၊ ဝါ၊ သည့်။

⇒ အားလုံး (ခွဲ) ဖြီး (က) ညှိ (လျှင်) အရ (ဇ) နာနိ (ယျ) နှင့် (လျှင်) ဖြီး (အ) ရေ (အ) ရေ (က) ဝါ၊ သည့်။ မသား (လ) 1
ကျမ်း (အ) ရေ (အ) မလ် (မ) မလ် (အ) သည့်။ ဖြီး (က) ဝါ
မှန် (က) သည့် (အ) ရေ (လ) သည့်။ တို့ (လ) မလ် (အ) ရေ (အ) ရေ
ပေါ် (မ) တည့် (ဖြီး) (အ) မလ် (မ) မလ် (အ) သည့်။ တို့ (လ) မလ် (အ) ဖြီး
မှန် (က) ဝါ (အ) ရေ (ဇ) နာနိ (ယျ) နှင့် (လျှင်) တို့ (အ) မလ် (က) ဝါ
ခွဲ (သ) သည့် (အ) ရေ (လ) ဝါ (မ) သည့်။

၅။ လူထုပူးပေါင်းပါဝင်သော လူမှုဆန်းစစ်ခြင်းနှင့် အကဲဖြတ်ခြင်းလုပ်ငန်းစဉ် အကျဉ်းချုပ်ဇယား

ကျေးရွာအုပ်စု - ဝါးတောင်စွန်း

ကျေးရွာအုပ်စု - ဒီပဲတောင်

ရက်စွဲ - 26.6.2019

စဉ်	ရက်စွဲ	အကြောင်းအရာ	ကျေးရွာအုပ်စု		ပါဝင် စဉ် အရ အရက်
			အရက်	မ	
၁	26.6.19	ကျေးရွာအုပ်စုအဖွဲ့ဝင်များနှင့် ဆန်းစစ်ချက်များ	၁၀	၁၀	၂၀
၂	26.6.19	ကျေးရွာအုပ်စုအဖွဲ့ဝင်များနှင့် ဆန်းစစ်ချက်များ	၁၀	၂၀	၃၀
၃	26.6.19	ကျေးရွာအုပ်စုအဖွဲ့ဝင်များနှင့် ဆန်းစစ်ချက်များ	၁၀	၂၀	၃၀
၄	26.6.19	ကျေးရွာအုပ်စုအဖွဲ့ဝင်များနှင့် ဆန်းစစ်ချက်များ	၁၅	၂၀	၃၅
၅	26.6.19	ပင်လယ်အော်အဖွဲ့ဝင်များနှင့် ဆန်းစစ်ချက်များ	၁၀	၂၀	၃၀
၆	26.6.19	မင်းတပ်ကျေးရွာအုပ်စုအဖွဲ့ဝင်များနှင့် ဆန်းစစ်ချက်များ	၁၀	၁၀	၂၀

၆။ ကျေးရွာဖွံ့ဖြိုးရေးအစီအစဉ်အတွက်အသုံးပြုခဲ့သော PRA tools
တစ်ခုချင်းစီအတွက် သုံးသတ်ချက်များ

၁။ ကျေးရွာလူမှုရေးနှင့်အရင်းအမြစ်ပြမြေပုံ (Social Map)

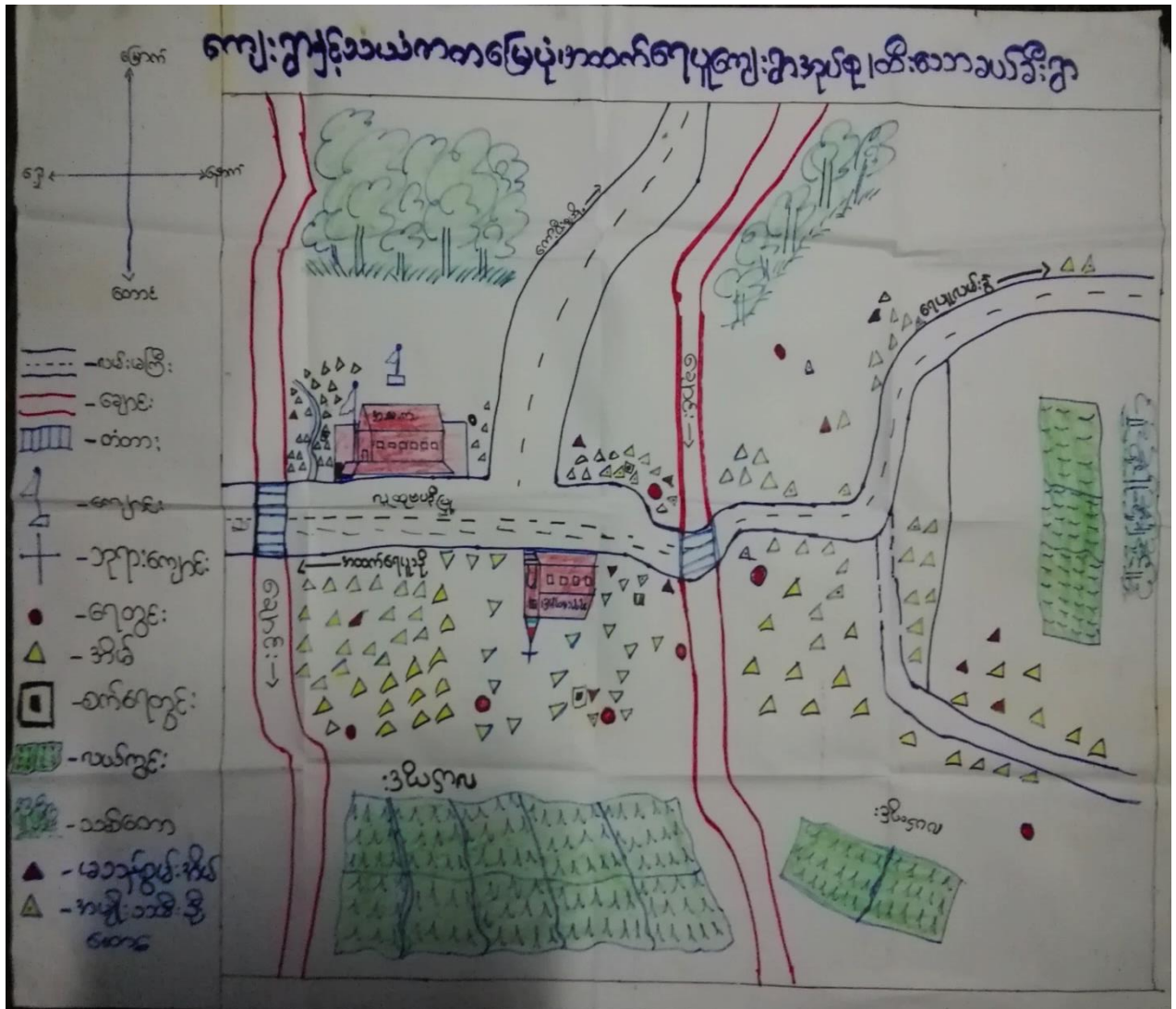

လျှောက်ရေး ခွင့်အရင်း နာမည်ပြ မြေပုံ
ဆွေးနွေးခြင်း နှင့်ဆန်းစစ်ခြင်း

ကျေးရွာအမည် - ထီးသောင်တီး၊ ကျေးရွာအုပ်စု - အထက်ကျေး၊ ၊ ရက်စွဲ - ၂၆.၆.၂၀၁၇

* ယခုရေးဆွဲထား လျှောက်ရေး ခွင့်အရင်း နာမည်ပြ မြေပုံတွင် ကျေးရွာရှိ အခြေခံအဆောက်အအုံ အားလုံး ပါရှိပါသည်။

* ကျေးရွာတွင် အဓိက အသက်မွေးဝမ်းကြောင်း လုပ်ငန်း အစုံဖြင့် လယ်ယာလုပ်ငန်း လုပ်ကိုင်လေ့ရှိပြီး အခြား သော အသက်မွေးဝမ်းကြောင်း လုပ်ငန်း များမှာ ဖက်စကက်၊ ဆိတ်ကြက်၊ ဝက်မွေးမြူရေး လုပ်ငန်း များ လုပ်ကိုင် လေ့ရှိပါသည်။

* ကျေးရွာသူ/သား များ အဓိက ကိုးကွယ် ဆုတ်ကတော်မှာ မုန့်ကတော်နှင့် ခရစ်ယာန်ကတော် ကိုးကွယ်ကြပါသည်။ အားလုံးမှာ ကရင် ဗျူမျိုး များ ဖြစ်ကြပါသည်။

* ရွာတွင် ယိုးဒယား နှင့် ထိုင်းသော အုပ်စုများ နေထိုင် ယာယီ နေထိုင်ကြပါသည်။

* အခြား အသေချို့ သွား ရောက်ရှိ အလုပ်လုပ် ကိုင်လေ့ ရှိသော ရွာ၊ မြောင်း လယ်ယာ များ နေထိုင် ဆက်လက် နေထိုင်ပါသည်။

* ပြည်သူများ အစုံဖြင့် ရွာသူ/သား များ စာလုပ်ကိုင် ခွင့်လမ်း နည်း ဝါးခြင်း ။ ဆရာ၊ ဆောင်မရှိခြင်း ၊ မီးများ မရှိခြင်း ၊ လမ်းပန်း ဆက်သွယ်ရေး မကောင်း ခြင်း ၊

ဦးဆောင် ဆွေးနွေးသူ - စာမျိုးစေတီ

ပါဝင်ဆွေးနွေးသူ - ကျား(၁၀)ဦး ၊ မ(၁၀)ဦး

၂။ ရာသီခွင်ပြပြကွဲကွဲ (Seasonal Cleander)

နေ့စွဲ- 26. 6. 2019 ရာသီခွင်ပြပြကွဲကွဲ ရှာဖွေမည် - ထို.ဘေးမယ်အိန္ဒြာ

အကြောင်းအရာ	ဇန်နဝါရီ	ဖေဖော်ဝါရီ	မတ်	ဧပြီ	မေ	ဇွန်	ဇူလိုင်	အဂ္ဂုတ်	စက်တင်ဘာ	အောက်တိုဘာ	နိုဝင်ဘာ	ဒီဇင်ဘာ
ရာသီဥတု												
ပွဲတော်												
ခိုက်ပျိုးရေး												
ဆောက်သုံးရေး ထုံလောက်ဖြူ												
လမ်းပန်းဆက်သွယ်ရေး												
ဝင်ရောက်မှု												
အားလပ်ချိန်												

ဂျပန်ဘွဲ့ပြုစာထုတ်ပေးမှုကြီးကြီးကြားကြားပြောဆိုခြင်း

ကျေးဇူးတင်အားတင်၊ ညီညွတ်စွာ၊ ကျေးဇူးတင်အားတင် - အထက်ကျေးဇူးပြု၍ - 2026.2019

* ယခုကျေးဇူးတင်အားတင် မြေပုံတွင် ဂျပန်ဘွဲ့ပြုစာထုတ်ပေးမှုကြီးကြီးကြားကြား ပြောဆိုခြင်း၊ ညီညွတ်စွာ၊ ကျေးဇူးတင်အားတင်။
ထောက်ခံခြင်း၊ ဖိတ်ခေါ်ခြင်း၊ အားတင်အားတင် ပါဝင်သည်။

* အိမ်ခြေ နှင့် ဘုံလောက် ဝယ်ယူယူရရှိမှုကြီးကြီးကြားကြား ကျေးဇူးတင်အားတင် ပြောဆိုခြင်း၊ ညီညွတ်စွာ၊ ကျေးဇူးတင်အားတင်။

* အခြားထံသို့ ရောင်းချခြင်း - ဖက်ဆက်၊ ဖက်ဆိုင်၊ ထုတ်ဝေခြင်း၊ ရောင်းချခြင်း ကြီးကြီးကြားကြား ပြောဆိုခြင်း။

* အခြားအခြား ဂျပန်ဘွဲ့ပြုစာထုတ်ပေးမှုကြီးကြီးကြားကြား ပြောဆိုခြင်း၊ ညီညွတ်စွာ၊ ကျေးဇူးတင်အားတင်။

* ထပ်မံထပ်မံ စောင့်ရှောက် ထားပြီး နောက်ဆုံး ဖြစ်ကြောင်း ပြောဆိုခြင်း ကြီးကြီးကြားကြား ပြောဆိုခြင်း၊ ညီညွတ်စွာ၊ ကျေးဇူးတင်အားတင်။

* ပြည်ပသို့ ပို့ဆောင် ထားပြီး အလုပ်အကိုင် အခြေအနေအထား (ဝင်ငွေပို့ခြင်း)

* ဘွဲ့ပြုစာထုတ်ပေးမှုကြီးကြီးကြားကြား ပြောဆိုခြင်း၊ ညီညွတ်စွာ၊ ကျေးဇူးတင်အားတင်။

* အခြားအခြား အားတင်အားတင် ထုတ်ဝေခြင်း၊ ရောင်းချခြင်း၊ ဖက်ဆက်၊ ဖက်ဆိုင်၊ ဖက်ဆိုင်၊ ဖက်ဆိုင်၊ ဖက်ဆိုင်၊ ဖက်ဆိုင်၊ ဖက်ဆိုင်။

* နောက်ဆုံး အခြေအနေအထား (အလုပ်အကိုင် ပြောဆိုခြင်း)

* ဖက်ဆိုင်၊ ဖက်ဆိုင် (အခြေအနေအထား ပြောဆိုခြင်း)

* ထပ်မံထပ်မံ စောင့်ရှောက် ထားပြီး နောက်ဆုံး ဖြစ်ကြောင်း ပြောဆိုခြင်း ကြီးကြီးကြားကြား ပြောဆိုခြင်း၊ ညီညွတ်စွာ၊ ကျေးဇူးတင်အားတင်။

* ကျေးဇူးတင်အားတင်၊ ဖက်ဆိုင်၊ ဖက်ဆိုင်၊ ဖက်ဆိုင်၊ ဖက်ဆိုင်၊ ဖက်ဆိုင်၊ ဖက်ဆိုင်၊ ဖက်ဆိုင်။

ဦးဆောင်ဆောင်ရွက်သူ - ဦးစွာဦးစွာဦးစွာ

ပါဝင်ဆောင်ရွက်သူများ - ကျေးဇူးတင်အားတင် + မ ၂၀ ၁ ဦး

၃။ ဥစ္စာရေးကြွယ်ဝမှုပြယေား (Wealth Ranking)

ဥစ္စာရေးကြွယ်ဝမှုပြယေား

ကျေးဥာ = ထီးသောသမီး
၇၆၅ = 26.639

အဆင့်	သတ်မှတ်ချက်	အိမ်ထောင်စု အရေအတွက်	ပြာခိုင်နှုန်း
ပထမဆင့်	တိုက်အိမ်၊ သစ်အိမ်၊ လယ်ဧက (၁-၁၅)၊ ကျွဲ၊ ခွား (၅)၊ ဆိတ် (၁-၁၀)၊ ဆိုင်ကယ်၊ ကား၊ လယ်ထွန်စက်၊ ခြေစက်၊ ဆန်စက်၊	၄၄	၂၇%
ဒုတိယဆင့်	သစ်အိမ်၊ လယ်ဧက (၁-၅)၊ ကျွဲ၊ ခွား၊ ဆိတ်၊ ဆိုင်ကယ်၊ လယ်ထွန်စက်၊	၇၀	၄၃%
တတိယဆင့်	သစ်ခွင်လုံး၊ ဆောက်ထားသည့်အိမ်၊ ဆိတ်၊ စက်ဘီး၊	၅၀	၃၀%
	စုစုပေါင်း =	၁၆၄	၁၀၀%

ကျေးဇူးပြု အိမ်ထောင်စုများအား ဥစ္စာဓာတ်ပိုင်ဆိုင်မှုအား မှီခိုခြင်း

ပတ်ဝန်းကျင်၊ စားနပ်ရိက္ခာနှင့် ဝတ်စုံများ

ကျေးဇူးပြုအားပေးခြင်း - ရွှေဘောင် ကျေးဇူးပြုအားပေးခြင်း - အထက်ကျေးဇူးပြု ၇၅၅-၂၇.၆.၂၀၁၇

- ၁။ ရွှေဘောင်ကျေးဇူးပြုအားပေးခြင်း (၂၃၀) ဖြစ်ပါသည်။
- ၂။ ဥစ္စာဓာတ်ပိုင်ဆိုင်မှု အဆင့်ကို အဆင့်မြှင့်တင်ပေးခြင်း၊ အလုပ် အလုပ်၊ မပြေလည်သော ဆုံးဖြတ်ချက်များ ပြန်လည်စစ်ဆေးပေးခြင်း ပါသည်။
- ၃။ အိမ်အလုပ်အလုပ်အဆင့်က အများဆုံးဖြစ်ပြီး အိမ်ထောင်စု(၅၀) ဖြစ်ပါသည်။
- ၄။ အဆင့်မြှင့်တင်ပေးခြင်းနှင့် အဆင့်မြှင့်တင်ပေးခြင်း (၃၀) ဖြစ်ပါသည်။ အဆင့်မြှင့်တင်ပေးခြင်း ဖြစ်ပြီး မှာ ကိုယ်ပိုင်ဆိုင်မှု ပွားများခြင်း၊ အလုပ်အကိုင် နည်းပါးခြင်း၊ ရေ၊ စား၊ ကျန်းမာရေး၊ ယာယီလုပ်ငန်းစား၊ ဝောက်ရလျာ ဝတ်စုံ ဖြစ်သည်။
- ၅။ အဆင့်မြှင့်တင်ပေးခြင်းများကို စီမံကိန်း လုပ်ငန်း လာရောက်အကူအညီ အထောက်အကူ ပေးခြင်း၊ ရေ၊ စား၊ ဝတ်စုံများ ပြုလုပ်ပေးခြင်း၊ ပါဝင်ဆုံးဖြတ်ချက်ပေးခြင်း ကို ပြုလုပ်ပေးခြင်း ဖြစ်သည်။
- ၆။ အခြေခံအဆောက်အအုံ လုပ်ငန်းများတွင် ပါဝင်လုပ်ငန်းစေခြင်းဖြင့် အလုပ် အလုပ် ဖြစ်ပြီး အဆင့်မြှင့်တင်ပေးခြင်း ဖြစ်ပြီး စား၊ ဝတ်စုံများ ကွက်ပိုမို အဆင့်မြှင့်တင်ပေးခြင်း ဖြစ်သည်။

ဦးစွာအားပေးခြင်းနှင့် - ချစ်မိမိများ

ပါဝင်ဆုံးဖြတ်ချက်များ ၂၃၀ (၅) ၂၃ + ၂ (၁၀) ၂၃

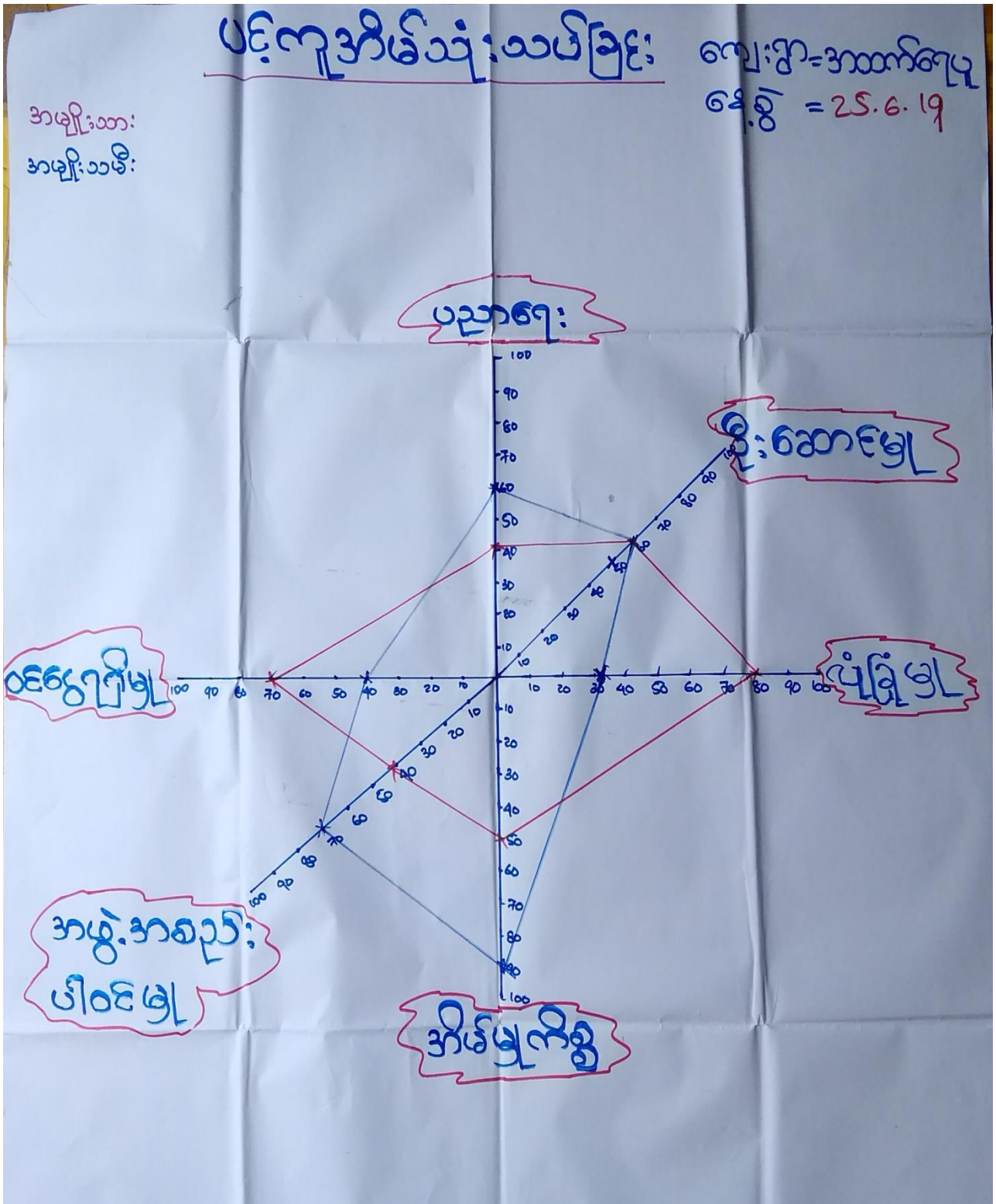

ပဋိကုဒါန်

ဆွေးနွေးခြင်း ခွင့်ဆုံး စစ်ခြင်း

ကျေးဇူး - ဆီးယားဆယ်စီး

၇၇၅ - ၂၀၁၇

* အမျိုးသားများ ပညာ ရေး တွင် အား နည်း ဂုဏ် ဖြစ် မှာ အပြစ် အလုပ် ထွက် လုပ် ၊ ကျောင်း စာစိတ် ဖဝင် စား နှိ ပညာ ရေး ထက် မှာ အား နည်း ဂုဏ် ဖြစ် ဖြစ် သည်။

* ဦး ဆောင် မှာ ကျား ၊ မတုန်း တူ ဆုံး ဖြစ် ဖြစ် ဖြီး ပျား ပေါင်း ပါဝင် လက် တွဲ ပါ သည်။

* ဝင် ရှေ့ ဂြိုဟ် တွင် အမျိုး သမီး နည်း ဂုဏ် ဖြစ် မှာ အိမ် မြက် စွဲ များ တွင် အချိန် ပို ပေး ၊ အမျိုး သမီး များ အတွက် အလုပ် ရှိ နည်း ပါ ခြင်း ကို တောင်း ဖြစ် သည်။

* အမျိုး သမီး များ ကို အိမ် တွင် မြလုပ် ငှ် ၊ မွေး မြူ ရေး လုပ် ငှ် စာ သို့ ဝင် ရှေ့ လုပ် ငှ် များ ဖြစ် ကိုး ပေး ခြင်း ဖြစ် ဖြစ် ကောင်း မှန် လာ သည်။

* အမျိုး သမီး များ လုံခြုံ မြ နည်း ဂုဏ် ဖြစ် မှာ ရပ် နှာ ဖြစ် နေ ကြောင့် ၊ အား နည်း ၊ ကြောက် တတ် ကံ စိတ် ခြိမ်း ကြောင့် အား နည်း ၊ ဂုဏ် ဖြစ် ဖြစ် သည်။

* အမျိုး သမီး များ ကို အသိ ပညာ ပေး ပေး ကြောင့် များ ၊ စွမ်း ဆောင် ရည် ဖြစ် သင့် ကျ် ပေး ခြင်း ၊ အမျိုး သမီး များ ကလေး သို့ ကူညီ ပေး ခြင်း ၊ လက် တွဲ ခေါ် ခြင်း ဖြစ် အမျိုး သမီး များ အခြေ အရာ သို့ ထက် ကောင်း မှန် လာ သည်။

ဦး ဆောင် ဆွေး နွေး သူ - နော် ပထမ အေး
ပါဝင် ဆွေး နွေး သူ - ကျား ပထမ ဦး ၊ မလော ဦး

အရင်းအမြစ်ထိန်းချုပ်မှုဇယား

ကျေးဇူး = ထီးစောင်းပင်စွဲ
နေ့စွဲ = 25.6.19



လယ်ထွန်စက်
ခြွေစက်
ဆန်စက်



အယ်ချုပ်စက်

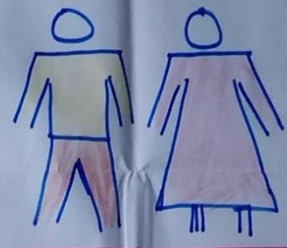

လမ်း
ရေတွင်း
အိမ်သာ
ကျောင်း
ဘုရားကျောင်း
သုဿန်
မေ့ကြိုကျောင်း
အိမ်စို
ချောင်း
ရော်ဘာခြံ
လယ်

အရင်းအမြစ်သုံးစွဲမှုဇယား

ကျေးဇူး = တီးသော်ခယ်ခါး
 ရေ.စွဲ = 26.6.19



လယ်ထွန်စက်
 ခြွေစက်
 ဆန်စက်

အပ်ချုပ်စက်

လမ်း
 ကျောင်း
 ကျောင်း
 ဘုရားကျောင်း
 သုသာန်
 မျက်နှာကျောင်း
 အိမ်
 ချောင်း
 ကျောက်ပြဲ
 လယ်စေ

သိတာ: ခုဒ္ဒန္တ ကျေး: ဒွာအာတွင်း: ဤသော ဒီဂရင်း: အာ: ယိုး: ဖွဲ့ဖြူဒုန္တ: ထိန်း: ချုပ်ဖြူ
အခြေအနေပြုစေ: ဆန်း: ခရီးယိုး: ယပ်ချက်များ:

ကျေး: ဒွာအာယုတ် - ထီး: သောဓမ္မဒီ: ကျေး: ဒွာအာယုတ် - အထက်ရှေ့ပျူ ဇူလိုင်-၂၀.၆.၂၀၁၇

အမျိုးသားများ: ယခုပင် လယ်ထွန်စက်၊ ဖြေစက်၊ ဆန်စက် များကို အသုံး: မြေမြေများ: ငြိ
အမျိုး: ယင်း: များ: က အပ်ချုပ်စက်ကို အသုံး: မြေမြေယုတ်။ လမ်း:၊ ကျေးတွင်း:၊ အိမ်သော၊ ကျေးတွင်း:၊
ဘုရား: ကျောင်း:၊ ယခုယုတ်၊ မျက်မြေကျောင်း:၊ အစိစိ၊ ချောင်း:၊ ကျောင်း:၊ လယ်စေတီ၊ မြေအမျိုး:
● ယင်း: ဒုန္တ အမျိုး: သား: ဒုန္တ: ယိုး: ယိုး: မြေမြေယုတ်။

လယ်ထွန်စက်၊ ဖြေစက်၊ ဆန်စက်ကို အမျိုး: သား: များ: ယိုး: ယိုး: ထိန်း: ချုပ်ဖြူ
အပ်ချုပ်စက်ကို အမျိုး: ယင်း: များ: ယိုး: ယိုး: ထိန်း: ချုပ်ဖြူ မြေမြေယုတ် - လမ်း:၊ ကျေးတွင်း:၊
အိမ်သော၊ ကျောင်း:၊ ဘုရား: ကျောင်း:၊ ယခုယုတ်၊ မျက်မြေကျောင်း:၊ အစိစိ၊ ချောင်း:၊ ကျောင်း:၊
ကျောင်း:၊ လယ်စေတီကို အမျိုး: ယင်း: ဒုန္တ အမျိုး: သား: ထိန်း: တူထိန်း: ချုပ်ဖြူ

ဦး: ကောင်းဆွေး: ဇွေး: ယူ - ဇန်နဝါရီလ:

ပါဝင်ဆွေး: ဇွေး: ယူ - ဇွေး: (သား: ဦး:၊ မြေမြေ) ဦး:

၆။ အဖွဲ့အစည်းချိတ်ဆက်မှုပြဇယား (Veen Diagram)

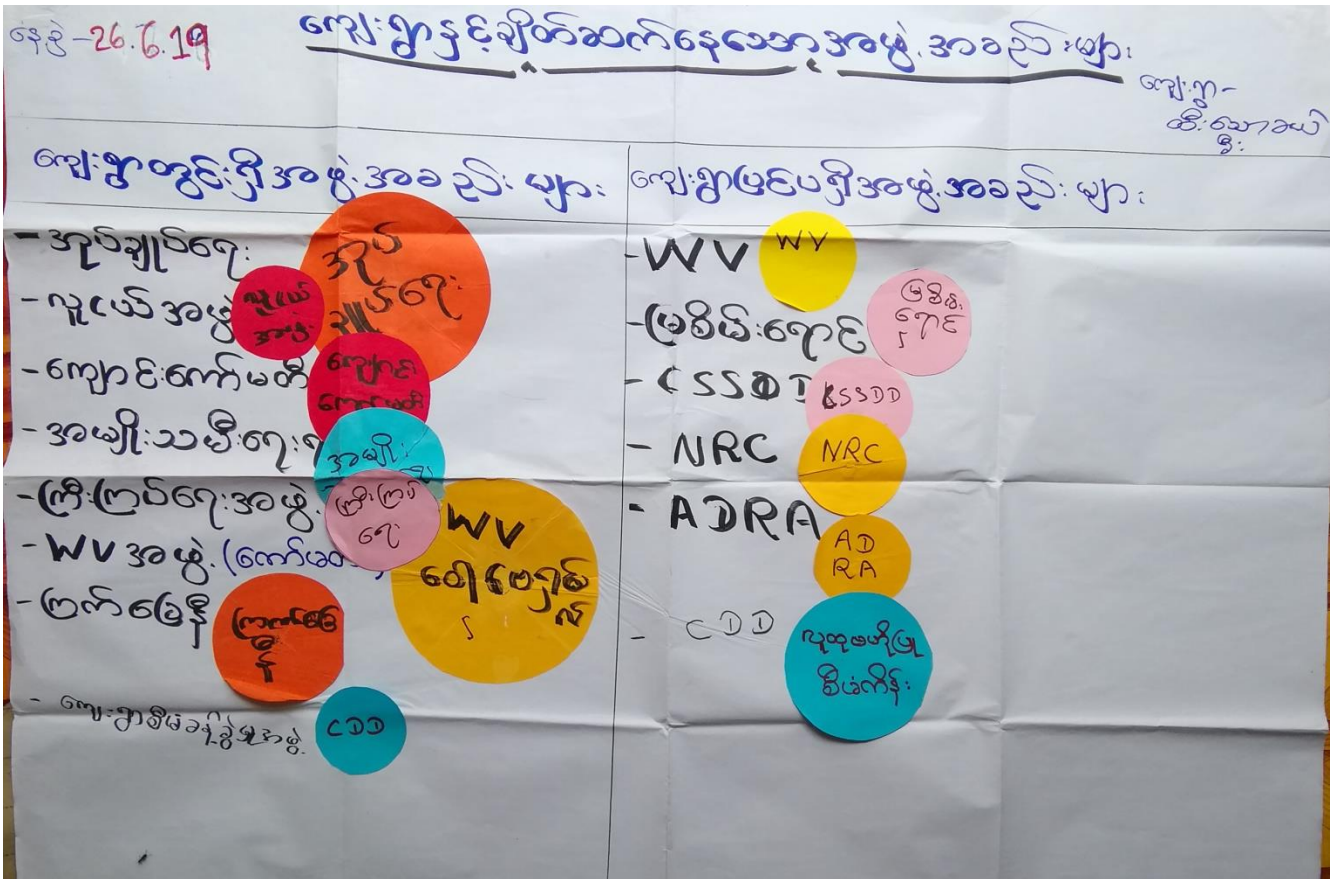

နေ့စွဲ - 26.6.19

ကျေးဇူးပြု၍ ချိတ်ဆက်နေသော အဖွဲ့များ

ကျေးဇူး-
ထိ: လာသော်ဝါ:



ဈေးနှုတ်ခွင့်ရှိ အခြေခံ အဖွဲ့အစည်းများ ချိတ်ဆက်ဆောင်ရွက်မှုအခြေအနေအထား
ဆွေးနွေးခြင်းနှင့် ဆန်းစစ်ခြင်း

ဈေးနှုတ်-ထိစောက်ချိတ်ဆက်မှု
၇ ဇူလိုင် - ၂၆.၆.၂၀၁၇

- * အုပ်ချုပ်ရေး၊ လူ့စွမ်းအား၊ ကျွေးမွေးရေး၊ အမျိုးသမီးရေးရာ၊ ဖွံ့ဖြိုးရေးအဖွဲ့၊ ဈေးနှုတ်ဆောင်ရွက်မှုအဖွဲ့ (WV)၊ ဖွဲ့စည်းပုံအခြေခံဥပဒေ၊ ဈေးနှုတ်ခွင့်ရှိ အဖွဲ့များဖြစ်သည်။
- * World Vision၊ ဖြစ်ပေါ်ရေးရာ၊ UNICEF၊ NRC၊ AARA အဖွဲ့သည် ဈေးနှုတ်ခွင့်ရှိ အဖွဲ့များဖြစ်သည်။ များစွာလုပ်ဆောင်မှုများပြုလုပ်ပြီးပါသည့် ဖွဲ့စည်းပုံအခြေခံဥပဒေအဖွဲ့အစည်းဖြစ်သည်။
- * ဂျပန်အဖွဲ့ဖြိုရေးကိစ္စကို ဈေးနှုတ်ခွင့်ဖြိုရေးအဖွဲ့က အဓိကဦးဆောင်လုပ်ဆောင်ခဲ့သည်။
- * ဈေးနှုတ်ခွင့်ရှိ အဖွဲ့အစည်းများသည် အမျိုးသမီး၊ အမျိုးသား၊ ကျား၊ မိန်းမ၊ ပါဝင်နေကြသည်။
- * အမျိုးသမီး အဖွဲ့သည် အမျိုးသားများထက် ပိုမိုဆောင်ရွက်မှုများရှိပြီး ဆောင်ရွက်မှုများအား ဖြစ်ထောင်ဆောင်ရွက်ခဲ့သည်။
- * ဈေးနှုတ်ခွင့်ရှိ အဖွဲ့အစည်းများသည် ဈေးနှုတ်ခွင့်ဖြိုရေးအဖွဲ့နှင့် ချိတ်ဆက်မှုများကို ပြုလုပ်ခဲ့သည်။

ဦးဆောင်ဆွေးနွေးသူ - စာမျက်နှာ
ပါဝင်ဆွေးနွေးသူ - ကျား (၁၀) ဦး၊ မိန်းမ (၁၀) ဦး

၇။ ကော်မတီဝင်များရွေးချယ်ခြင်းနှင့် ကျေးရွာဖွံ့ဖြိုးရေးအစီအစဉ် ဆောင်ရွက်မှုမှတ်တမ်း



၈။ ကျေးရွာအချက်အလက်များ(PC 1)

ပုံစံ - ၈ - ၁ ကျေးရွာအခြေခံအချက်အလက်များ (Form PC 1)

လမ်းညွှန်ချက်၊ ကျေးရွာတစ်ရွာသို့ ပထမဆုံးမိတ်ဆက်ခရီးသွားရောက်သော အခါ လူထုစည်းရုံးရေးမှူးသည် ကျေးရွာခေါင်းဆောင်များအား ကျေးရွာအချက်အလက်များကို မေတ္တာရပ်ခံ၍ တောင်းခံရသည်။ ဤအချက်အလက်များကို စီမံကိန်းမိတ်ဆက်အစည်းဝေးမတိုင်မီ တောင်းခံရမည်။ စီမံကိန်းမိတ်ဆက်အစည်းဝေးတွင် လူထုစည်းရုံးရေးမှူးသည် ဤအချက်အလက်များအား စစ်ဆေးပြီး မှန်ကန်အောင် ပြုလုပ်ရမည်။ ပြီးနောက်တွင် လူထုစည်းရုံးရေးမှူးမှ သတင်းအချက်အလက်ထံသို့ Tablets မှ တဆင့် ဖြည့်သွင်းရမည်။

ကျေးရွာခေါင်းဆောင် အမည် ဦးဇော်ကျော်	ကျေးရွာခေါင်းဆောင်၏ ဖုန်းနံပါတ် ၀၇၈၈၅၇၃၇၀၀၇ ၀၇၂၅၅၇၇၂၀၇၈	လူထုစည်းရုံးရေးမှူး၏ အမည် ဖုန်းဟိန်
ပြည်နယ်၊ တိုင်းဒေသကြီး ကရင်	မြို့နယ် လှိုင်ဘွဲ့	ကျေးရွာအုပ်စု အထက်ကျေး
		ကျေးရွာ ထီးဘောသယ်စို

က။ လူဦးရေ

လူမျိုးစု	အိမ်ထောင်စုအရေအတွက်	ကိုးကွယ်သည့်ဘာသာ	အိမ်ထောင်စုအရေအတွက်
လူမျိုးစု (၁)----- ခမ္ဘာကျား	164	ဘာသာ(၁)----- ဗုဒ္ဓ	30
လူမျိုးစု (၂)-----		ဘာသာ(၂)----- အခြား	134
လူမျိုးစု (၃)-----		ဘာသာ(၃)-----	
လူမျိုးစု ရော-----		ဘာသာရော-----	
အခြား			
အရေအတွက်			
မသန်စွမ်းသူများ	20 ဦး		
သက်ကြီးရွယ်အိုများ (၆၅ နှစ် နှင့် အထက်)	40 ယောက်		
စစ်ဘေးရှောင်			

	အမျိုးသား(အရေအတွက်)	အမျိုးသမီး(အရေအတွက်)	စုစုပေါင်းအရေအတွက်
လူဦးရေ			
လူမျိုးစု (၁)-----	508	557	1065
လူမျိုးစု (၂)-----			
လူမျိုးစု (၃)-----			
အခြား			
အိမ်ထောင်ဦးစီး	147	17	164

(ခ)အခြေခံအဆောက်အအုံ အသုံးအဆောင်များ

တည်ဆောက်ရေးအမျိုးအစား	အမှတ် ခြံပိ	ကျန်းမာရေး	အမှတ် ခြံပိ	ဘာသာရေးအဆောက် အအုံများ	အမှတ် ခြံပိ
အထက်တန်းကျောင်း	<input type="checkbox"/>	ဆေးရုံ	<input type="checkbox"/>	ဗေတီ	<input type="checkbox"/>
အလယ်တန်းကျောင်း	<input type="checkbox"/>	ကျန်းမာရေးဌာန	<input type="checkbox"/>	ဘုန်းကြီးကျောင်း	<input type="checkbox"/>
မူလတန်းကျောင်း	<input checked="" type="checkbox"/>	ကျန်းမာရေးဌာနခွဲ	<input type="checkbox"/>	ဟိန္ဒူဘုရားကျောင်း	<input type="checkbox"/>
မူကြိုကျောင်း	<input checked="" type="checkbox"/>	ဆေးပေးခန်း	<input type="checkbox"/>	ခရစ်ယာန်ကျောင်း	<input checked="" type="checkbox"/>
အခြား	<input type="checkbox"/>	အခြား	<input type="checkbox"/>	ဝလီ	<input type="checkbox"/>
				အခြား	<input type="checkbox"/>
မှတ်ချက်		မှတ်ချက်		မှတ်ချက်	

(ဂ) ကျွမ်းကျင်သူများမှတ်တမ်း (ကျေးရွာတွင်နေထိုင်သော သို့မဟုတ် တခြားရွာမှလာရောက်သောကျွမ်းကျင်သူများ)

(၁) စာသင်ကျောင်း			(၂) ကျန်းမာရေး			(၃) လက်မှုပညာရှင်		
	ရွာတွင်နေထိုင်သူ	အခြားရွာမှလာသူ		ရွာတွင်နေထိုင်သူ	အခြားရွာမှလာသူ		ရွာတွင်နေထိုင်သူ	အခြားရွာမှလာသူ
မူလတန်းပြဆရာ/မ	<input checked="" type="checkbox"/>	<input checked="" type="checkbox"/>	ဆရာဝန်	<input type="checkbox"/>	<input type="checkbox"/>	လက်သမား	<input checked="" type="checkbox"/>	<input type="checkbox"/>
အထက်တန်းပြဆရာ/မ	<input type="checkbox"/>	<input type="checkbox"/>	လက်ထောက်ကျန်းမာရေးမှူး	<input type="checkbox"/>	<input type="checkbox"/>	ပန်းရံ	<input checked="" type="checkbox"/>	<input checked="" type="checkbox"/>
အလယ်တန်းပြဆရာ/မ	<input type="checkbox"/>	<input type="checkbox"/>	အမျိုးသမီးကျန်းမာရေးဆရာမ	<input type="checkbox"/>	<input type="checkbox"/>	လှုပ်စစ်ကျွမ်းကျင်၊ ဖိသမား	<input type="checkbox"/>	<input checked="" type="checkbox"/>
မူကြိုဆရာ/မ	<input checked="" type="checkbox"/>	<input type="checkbox"/>	သားဖွားဆရာမ	<input type="checkbox"/>	<input type="checkbox"/>	ရေပိုက်သွယ်သူ	<input type="checkbox"/>	<input checked="" type="checkbox"/>
အခြား	<input type="checkbox"/>	<input type="checkbox"/>	ပြည်သူ့ကျန်းမာရေးလုပ်သား	<input type="checkbox"/>	<input type="checkbox"/>	စက်ပြင်ဆရာ	<input type="checkbox"/>	<input checked="" type="checkbox"/>
မှတ်ချက်			မှတ်ချက်			မှတ်ချက်		

(ဃ) ကျေးရွာသို့ ရောက်ရှိနိုင်သည့်လမ်းအခြေအနေ / ကျေးရွာတစ်ရွာသည် ၎င်း၏ကျေးရွာအုပ်စုနှင့် ဆက်သွယ်ထားသော လမ်းအခြေအနေ (အောက်ပါတို့ကိုပိုင်းပါ)

ကျောက်ကြမ်းလမ်း ကတ္တရာလမ်း ကွန်ကရစ်လမ်း မော်တော်ဆိုင်ကယ်လမ်း
 (ကျောက်ခင်းလမ်း) မြေသားလမ်း လူသွားလမ်း အခြား _____

(င) ကျေးရွာဖွံ့ဖြိုးမှုစီမံချက်

ပိုင်းပါ

(၁) လူထုပဟိုပြုစီမံကိန်းမစတင်မှီ ဤကျေးရွာတွင်ကျေးရွာဖွံ့ဖြိုးမှု စီမံချက်ရှိခဲ့ပါသလား? ရှိပါသည်/မရှိပါ/မသိပါ

(၂) ရှိခဲ့ပါလျှင် ဤစီမံချက်ကို မည်သည့် ခုနှစ်တွင်ပြင်ဆင်ခဲ့ပါသနည်း? နှစ်- 2010 / မသိပါ

(၃) ဤစီမံချက်ကို ခြုံနယ်မှအတည်ပြုခဲ့ပါသလား? (ပြုခဲ့ပါသည်/မပြုခဲ့ပါ) / မသိပါ

(စ) ခရီးအကွာအဝေး

(၁) ဤကျေးရွာ၏ပဟိုမှ၎င်းကျေးရွာအုပ်စု၏ပဟိုအထိခရီးခိုင်းမည်မျှကွာဝေးသနည်း? မိုင်-----/မသိပါ ^{၀.၅}

(၂) ဤကျေးရွာမှ ၎င်းကျေးရွာအုပ်စုပဟိုအထိသွားလာရာတွင်ကြာမြင့်သည့်အချိန်။

ခြောက်သွေ့ရာသီတွင်ကြာချိန် 10.၀၀-----ထော်လာရီ/မော်တော်ဆိုင်ကယ်/ခြေလျင်/လား/မော်တော်ဘုတ်/

အခြား-----

မိုးရာသီတွင်ကြာချိန် 10.၀၀-----ထော်လာရီ/မော်တော်ဆိုင်ကယ်/ခြေလျင်/လား/မော်တော်ဘုတ်/

အခြား-----

(ဆ) ပတ်ဝန်းကျင်ဆိုင်ရာသဘာဝဘေးအန္တရာယ်

ဤကျေးရွာတွင်ကြေးခြင်းကဲ့သို့ သဘာဝဘေးအန္တရာယ်ကျရောက်ဖူးခြင်း ရှိပါသလား။

မရှိပါ ရှိပါသည် ရှိလျှင်ဖော်ပြပါ-----

(ဇ) ကျေးရွာတွင် ဖွဲ့စည်းထားသော အဖွဲ့အစည်းများ

လူထုပဟိုပြုစီမံကိန်းမတိုင်မီ ဤကျေးရွာတွင် ကျေးရွာဖွံ့ဖြိုးရေးအတွက် အစိုးရ(သို့)ရွာသားများကိုယ်တိုင်(သို့) စီမံကိန်းတစ်ခုခုမှ ဖွဲ့စည်းထားသည့် အဖွဲ့အစည်းများရှိပါသလား။

(၁) World vision

(၂) -----

(ဈ) အထွေထွေအုပ်ချုပ်ရေး ဦးစီးဌာန (GAD) မှ မှတ်တမ်းတင်ထားခြင်း

ဤကျေးရွာသည် အထွေထွေအုပ်ချုပ်ရေး ဦးစီးဌာန (GAD) မှ မှတ်တမ်းတင်ထားမှု ရှိပါသလား။

မရှိပါ ရှိပါသည်

ကျေးရွာခေါင်းဆောင်

အမည် ဒေါ် နှင်းကလွဲ

လက်မှတ် [Signature] နေ့စွဲ 3.6.2020

လူထုစည်းရုံးရေးမှူး

အမည် ဂျော်ဟန်မျှဝေ

လက်မှတ် [Signature] နေ့စွဲ 3.6.2020

၉။ စီမံကိန်းစက်ဝန်းအချိန်ဇယား (PC 2)

ပုံစံ - ၀၂ - စီမံကိန်းစက်ဝန်းအချိန်ဇယား (PC 2)

လမ်းညွှန်ချက်၊ သက်ဆိုင်ရာလူထုစည်းရုံးရေးမှူး၊ လက်ထောက်နည်းပညာမှူးများမှ စီမံကိန်းစက်ဝန်းအဆင့်တစ်ခုပြီးစီးတိုင်းကျေးရွာနှင့် ကျေးရွာအုပ်စုအတွက် ဤပုံစံရှိပြည်တွင်းရမည်။			
စည်းရုံးရေးမှူး/လက်ထောက်နည်းပညာရေးမှူးဝန်ထမ်း အမည် - ဖျော်ဟိမာဖြူ :			
နေ့စွဲ	စက်ဝန်းအားအမှတ်ခြစ်ပါ	<input type="checkbox"/> စက်ဝန်း(၁) <input type="checkbox"/> စက်ဝန်း(၂) <input checked="" type="checkbox"/> စက်ဝန်း(၃) <input type="checkbox"/> စက်ဝန်း(၄)	
နေ့စွဲ	၂၀၁၇.၂.၂၀	စက်ဝန်းအားအမှတ်ခြစ်ပါ	
ပြည်နယ်/တိုင်း	မြို့နယ်	ကျေးရွာအုပ်စု	ကျေးရွာ
ကရင်	ဗွဲ့စည်းမှု	ဒီပဲခေါင်မြို့နယ်	ထီးတောရွာ

စီမံကိန်းဆောင်ရွက်မှုအဆင့်များ	နေ့စွဲ		အစည်းအဝေးတွင်တက်ရောက်သူအရေအတွက်					
	စတင်သည့်နေ့	ပြီးဆုံးသည့်နေ့	အမျိုးသား	အမျိုးသမီး	အိမ်ထောင်စု	လူမျိုးစုတက်ရောက်သူ အရေအတွက် နှင့် လူမျိုးစုအမည်	အိမ်ထောင်စုပေါင်း	အိမ်ထောင်စု %
၁။ ကျေးရွာစီမံကိန်း မိတ်ဆက်အစည်းအဝေး	၂၀၁၆.၂.၂၀	၂၀၁၆.၂.၂၀	၂၅	၅၈	၈၅	၈၅ စတော့ကျွန်း	၁၆၄	၅၀.၆၁%
၂။ ကျေးရွာစီမံကိန်း ပြီးစေ့ စီမံချက်ရေးဆွဲခြင်း အစည်းအဝေး	၂၀၁၆.၂.၂၀	၂၀၁၆.၂.၂၀	၂၅	၅၈	၈၅	၈၅ စတော့ကျွန်း	၁၆၄	၅၀.၆၁%
၃။ ကျေးရွာအုပ်စု လုပ်ငန်းဆုံးဖြတ်ချက်ချသည့်အစည်းအဝေး	၂၀၁၆.၂.၂၀	၂၀၁၆.၂.၂၀	၁၂	၆	၁၈	၁၈ စတော့ကျွန်း		
၄။ မြို့နယ်အဆင့်စီမံကိန်းရေးဆွဲရေးနှင့် အကောင်အထည်ဖော်ရေးကော်မတီ၏ စီမံကိန်း သုံးသပ်မှုအစည်းအဝေး			မလို	မလို	မလို	မလို		

၁၀။ ကျေးရွာဖွံ့ဖြိုးရေး ဦးစားပေးအစီအစဉ် (PC 3)

ပုံစံ - ၀-၃ ကျေးရွာဖွံ့ဖြိုးရေး ဦးစားပေးအစီအစဉ် (Form PC 3)

လမ်းညွှန်ကျက်၊ အထောက်အကူပြု	အဆင့်(၃)ကျေးရွာဖွံ့ဖြိုးရေးအစီအစဉ်အဝေးပြေးဆုံးသောအခါ ကော်မတီသည် လူထုစည်းရုံးရေးများအကူအညီဖြင့် ဤပုံစံကိုပြည့်စုံအောင် ဖြည့်သွင်းရမည်။	ကျေးရွာစီမံကိန်း	
လူထုစည်းရုံးရေးများ/ဝန်ထမ်း အမည် <u>စက်ဟင်မာဖေ</u> :			
နေ့စွဲ <u>17.6.20</u>	စက်ဝန်းအား အမှတ်ခြစ်ပါ (✓) <input checked="" type="checkbox"/> စက်ဝန်း(၁) <input type="checkbox"/> စက်ဝန်း(၂) <input type="checkbox"/> စက်ဝန်း(၃) <input type="checkbox"/> စက်ဝန်း(၄)		
ပြည်နယ်/တိုင်း <u>ကရင်</u>	မြို့နယ် <u>ဖြိုးကြီး</u>	ကျေးရွာအုပ်စု <u>စက်ဟင်မာဖေ</u>	
ကျေးရွာ <u>ဒေါ်စောမယ်</u>			

က။ အခက်အခဲအတားအဆီးများအားဆွေးနွေးခြင်း -

ယခုလက်ရှိအခြေအနေတွင်ကျေးရွာဖွံ့ဖြိုးတိုးတက်ရေးအတွက်အဓိကအခက်အခဲအတားအဆီးများသည် မည်သည့်များဖြစ်ပါသနည်း။ (အမျိုးသား/သမီး အနည်းဆုံးအခက်အခဲ ၅ ခုစီဖော်ပြပါ)

အုပ်စုဖွဲ့ဆွေးနွေးမှုများမှ တင်ပြသောအခက်အခဲအတားအဆီးများ	
၁။ လောကီတို့လက်ထောက်မှုမရှိခြင်း၊ ငွေကြေး ချို့ပါးမှု၊ များ၊ စက်ဝန်ထိစားပုံများမရှိခြင်း စသည်တို့	<input type="checkbox"/> ကျား၊ <input checked="" type="checkbox"/> မကျား
၂။ လူသားစားဝတ်အား မရှိခြင်း၊ ငွေကြေး ချို့ပါးမှု၊ လက်မှုစက်ကိရိယာများ မရှိခြင်း စသည်	<input type="checkbox"/> ကျား၊ <input checked="" type="checkbox"/> မကျား
၃။ ကျောင်းဆင်းခရီးဝေးခြင်း၊ ငွေကြေး မရှိခြင်း၊ မြို့လုပ်ရန်နေရာ မရှိခြင်း	<input type="checkbox"/> ကျား၊ <input checked="" type="checkbox"/> မကျား
၄။ မူကြိုကျောင်းထားခြင်း၊ ကျောင်းဆင်းခရီးဝေးခြင်း၊ ကျောင်းဆင်းခရီးဝေးခြင်း၊ အထောက်အကူမရှိခြင်း	<input type="checkbox"/> ကျား၊ <input checked="" type="checkbox"/> မကျား
၅။ ရွာသူ၊ ပျား၊ မြို့လုပ်ကိုင်သူများ ချို့ပါးခြင်း၊ ကျောင်းဆင်းခရီးဝေးခြင်း	<input type="checkbox"/> ကျား၊ <input checked="" type="checkbox"/> မကျား
၆။ စားနပ်ရိက္ခာများ၊ ဆေးကုသမှုများ ချို့ပါးခြင်း၊ ကျောင်းဆင်းခရီးဝေးခြင်း	<input checked="" type="checkbox"/> ကျား၊ <input type="checkbox"/> မကျား

ခ။ မျှော်မှန်းခြင်း- နောင်လာမည့် (၅) နှစ် အတွင်း ကျေးရွာဖွံ့ဖြိုးရေး မျှော်မှန်းလျာထားချက်များအား တင်ပြပါ။

အုပ်စုဖွဲ့ဆွေးနွေးမှုများမှ တင်ပြသောအခက်အခဲအတားအဆီးများ	
၀။ ကျေးရွာဖွံ့ဖြိုးရေးအတွက် မြို့လုပ်ကိုင်မှုများ၊ မြို့ရင်း ပြန်ရွာလာခြင်း	<input type="checkbox"/> ကျား၊ <input checked="" type="checkbox"/> မကျား
၂။ လူသားစားဝတ်အား မရှိခြင်း၊ ကျောင်းဆင်းခရီးဝေးခြင်း၊ ကျောင်းဆင်းခရီးဝေးခြင်း	<input type="checkbox"/> ကျား၊ <input checked="" type="checkbox"/> မကျား
၃။ ကျောင်းဆင်းခရီးဝေးခြင်း၊ ကျောင်းဆင်းခရီးဝေးခြင်း၊ ကျောင်းဆင်းခရီးဝေးခြင်း	<input type="checkbox"/> ကျား၊ <input checked="" type="checkbox"/> မကျား
၄။ မူကြိုကျောင်းဆင်းခရီးဝေးခြင်း၊ ကျောင်းဆင်းခရီးဝေးခြင်း၊ ကျောင်းဆင်းခရီးဝေးခြင်း	<input type="checkbox"/> ကျား၊ <input checked="" type="checkbox"/> မကျား
၅။ ကျောင်းဆင်းခရီးဝေးခြင်း၊ ကျောင်းဆင်းခရီးဝေးခြင်း၊ ကျောင်းဆင်းခရီးဝေးခြင်း	<input type="checkbox"/> ကျား၊ <input checked="" type="checkbox"/> မကျား
၆။ နိုင်ငံတော်အဖွဲ့အစည်းများ ချို့ပါးခြင်း၊ ကျောင်းဆင်းခရီးဝေးခြင်း	<input checked="" type="checkbox"/> ကျား၊ <input type="checkbox"/> မကျား

စက်ဝန်ထိစားပုံများ၊ စားနပ်ရိက္ခာများ ချို့ပါးမှုများ စသည်တို့ဖြစ်ပါမည်။

၀။ လူထုစီမံကိန်း၏ လာမည့် (၄) နှစ်အတွက် အကျုံးဝင်သော ဦးစားပေး ဖွံ့ဖြိုးတိုးတက်မှု လုပ်ငန်း အစီအစဉ်များအားဖော်ပြပါ။

ဦးစားပေး အဆင့် သတ်မှတ်ချက်	ကျေးရွာအတွက် ဦးစားပေး ဖွံ့ဖြိုးတိုးတက်မှု လုပ်ငန်းစဉ်များ	အဆိုပြုသူ (အမျိုးသားများ/ အမျိုးသမီးများ/ အမျိုးသား + အမျိုးသမီး)	အခန်းကဏ္ဍ	ခန့်မှန်း ကုန်ကျစရိတ်	အကျိုးခံစားခွင့်ရှိသူ ခန့်မှန်းခြေ အရေအတွက်		
					ကျား	မ	ပေါင်း
၀	စက်ကွင်း၊ ခွက်၊ အခြားစီမံခန့်ခွဲရေး လုပ်ငန်းစဉ်များ	အမျိုးသား၊ အမျိုးသမီး	ကုန်သွယ်ရေး	105 သိန်း	557	505	1062
၂	လူမှုစီမံခန့်ခွဲရေး လုပ်ငန်းစဉ်များ	"	"	30 သိန်း	557	505	1062
၃	ကျေးရွာအတွက် အခြားစီမံခန့်ခွဲရေး လုပ်ငန်းစဉ်များ	"	ပညာရေး	250 သိန်း	557	505	1062
၄	မူကြံရေး၊ စောင့်ကြည့်ရေး၊ မြှုပ်နှံရေး စီမံခန့်ခွဲရေး လုပ်ငန်းစဉ်များ	အမျိုးသား	ပညာရေး	100 သိန်း	557	505	1062
၅							
၆							

၁။ လူထုစီမံကိန်း၏ လာမည့် (၄) နှစ်အတွက် အကျုံးဝင်သော ဦးစားပေး ဖွံ့ဖြိုးတိုးတက်မှု လုပ်ငန်း အစီအစဉ်များအားဖော်ပြပါ။

အဆင့်	ကျေးရွာအတွက် ဦးစားပေး ဖွံ့ဖြိုးတိုးတက်မှု လုပ်ငန်းစဉ်များ	အဆိုပြုသူ (အမျိုးသားများ/ အမျိုးသမီးများ/ အမျိုးသား + အမျိုးသမီး)	အခန်းကဏ္ဍ
၀	အခြားစီမံခန့်ခွဲရေး လုပ်ငန်းစဉ်များ	အမျိုးသား + အမျိုးသမီး	အခြား
၂	ကျေးရွာအတွက် အခြားစီမံခန့်ခွဲရေး လုပ်ငန်းစဉ်များ	အမျိုးသား	အခြား
၃			
၄			
၅			

ခေါင်းဆောင်၊ ကျေးရွာစီမံကိန်းအထောက်အကူပြုကော်မတီမှ အတည်ပြုသည်။

အမည် ဒေါ်ခင်မာမာ လက်မှတ် [လက်မှတ်] နေ့စွဲ 19.6.20

၁၁။ အစည်းအဝေးမှတ်တမ်းများ

အစည်းအဝေးမှတ်တမ်း

ကျေးရွာအမည် - ဆီးယောခယ်ဒီး

အချိန်/နေ့ရက်- ၂၀/၂၆-၆-၁၇

ကျေးရွာအုပ်စုအမည်- အထက်ရွာ

နေရာ - ဆီးယောခယ်ဒီး-ဘုရားကျောင်း

အစည်းအဝေးပြုလုပ်ခြင်းအကြောင်းအရာ ပ-ဒို့ ကြိမ်အစည်း၊ အဝေး... မှတ်တမ်း

ဆွေးနွေးချက်နှင့် ဆုံးဖြတ်ချက်

ဟာမနီ၊ စွာ အစည်း၊ အဝေး တက် ရောက်လာသူများ စာရင်းကို
 ပါ - ၁၂ နှင့် ကောက်ယူခဲ့သည်။ ဖြိုးနောက် အစည်း၊ အဝေး ဧပြီလုပ်ငန်းခြင်း ၏
 ရည်ရွယ်ချက်ကို ရှင်းပြ ခဲ့သည်။ ဖြိုးနောက် ကျေးရွာ အုပ်ချုပ်ရေး ဗျူဟာကို
 စာ - ကျေးရွာအစည်း၊ ထောက်ပံ့မှုနှင့် မှတ်တမ်း ပြောကြား ဖြီး ပြောကြား
 ယူသည်များ မှာ မနှစ်ကယုတ်ဆောင် သွားတံစိန်ကိန်း တဖြိုးစီးပွား ဖြီး ဒီဗွီ
 အစည်း၊ အဝေး က နှုတ်ဆိုခဲ့စက်ဝန်း ကွက်ဖြင့် ဖြီး အစည်း၊ အဝေး
 ဖြီး ဆုံးသည် အထိ အတူတကွ ပူးပေါင်း ပါဝင်ပေး နေထိုင် လိုက်ကြ
 ပြောကြား ရင်း နှိုင်း ချုပ်အုပ်ပါသည် ဖြိုးနောက် လစာဝန်ထမ်း မှတ်တမ်း
 ကိန်း အထောက် ပြန်လည် ပြော စာပြော တာ ဖွဲ့စည်း ဆုံးဖြတ် များ သိရှိသူ
 မေးခြင်း ဖြစ် အပြန် အလှန် ဆွေးနွေး ခဲ့သည်။ ဖြိုးနောက် PRA တစ်
 (၆) နှစ် ကို အသေးစိတ် ပြန်လည် ဆွေးနွေး စာတမ်းပြုစု ဖြီး အခက်အခဲ ပြဿနာ

ဧည့်သည်များကို ကျား၊မ ခွဲကာ ဆွေးနွေးခဲကြသည်။ ဆွေးနွေးချက်
 များကို ကတည်း ပြုခဲကြသည်။ ဆုပေးခြင်းများကို ရွေးချယ်ကတည်းပြုခဲကြ
 သည်။ စီမံကိန်းမှကတည်းဝင်မဝင် လုပ်ငန်းများကား ဝင်ထမ်းမှ ဂွင်းလင်းတင်
 ပြခဲသည်။ ကကကကွယ် ကကြောင်းကိုလည်း အသေးစိတ်ဂွင်းလင်း
 ပြောပြပေးခဲသည်။ ကျေးရွာစီမံခန့်ခွဲမှုအဖွဲ့များ ကား ပြန်လည်ကတည်း
 ပြုခဲကြသည်။ ကျေးရွာစီမံခန့်ခွဲမှုအဖွဲ့ဝင်များ၏ ဆောင်ရွက်ခြင်း၊ ကြေးငွေပြန်
 ချက်များကို ပြောပြခဲသည်။ ပြီးနောက်ကျေးရွာစီမံဆောင်ရွက်မှု
 ကျေးဇူးတင်စကားပြောကြားပြီး မှတ်တမ်းထောက်ပံ့ရန်ကတည်းကတည်း
 ကိုကောင်းမြင်ရွာအဖွဲ့ဝင်များကိုခေါ်ခဲသည်။

မှတ်တမ်းပြုသူ - အမည် - ဇော်ဟန်မျိုးစေ့ လက်မှတ် - *[Signature]* နေ့ရက် - ၂၆.၆.၁၉
 အတည်ပြုသူ - အမည် - ဇော်စေ့စေ့ လက်မှတ် - *[Signature]* နေ့ရက် - ၂၆.၆.၁၉

၁၂။ ကဏ္ဍအလိုက်ဦးစားပေးဖွံ့ဖြိုးရေးလုပ်ငန်းစဉ်များ

ဝဏ္ဏကုလိုင် ဦးစားပေး လုပ်ငန်း ကဏ္ဍစာရင်း

ကျေးရွာ - ထီးတောဝယ်ဒါး ကျေးရွာဒုတိယ ကဏ္ဍကျေးရွာ

ဦးစားပေးအဆင့်	ဦးစားပေးအဆင့်	လုပ်ငန်းအမျိုးအစား	အဆိုပြုသူ			ခုနှစ်	ဆောက်ပုံမည်	မှတ်ချက်
			အမျိုးအစား	အမျိုးအစား	အမျိုးအစား			
အခြေခံဆောက်လုပ်ရေးလုပ်ငန်း	၁။	ရွာချင်း ဆက်သွယ်ရေး ဖြန့်ဖြူးရေး (ထီးတောဝယ်ဒါး၊ ထီးတောဝယ်ဒါး)			✓	၂၀၁၉	၁၀၀	
	၂။	မြေဖျော့ရေးလုပ်ငန်း			✓	၂၀၂၀	၁၀၀, ၁၀၀	အားလုံးအား
	၃။	စက်ကြေးမုံလုပ်ငန်း			✓	၂၀၂၀	၁၀၀, ၁၀၀	
လူမှုစီးပွားဖွံ့ဖြိုးရေး	၁။	အားလုံးကျွတ်ဆောင်ရေး			✓	၂၀၂၀	၁၀၀, ၁၀၀	
	၂။	အားလုံးကျွတ်ဆောင်ရေး			✓	၂၀၂၀	၁၀၀, ၁၀၀	အားလုံးအား
	၃။	ကျွေးမွေးရေးအဖွဲ့အစည်း						

