



ပြည်ထောင်စုမြန်မာနိုင်ငံတော်အစိုးရ  
 စိုက်ပျိုးရေး၊ မွေးမြူရေးနှင့် ဆည်မြောင်းဝန်ကြီးဌာ  
 ကျေးလက်ဝေသပွဲဖြိုးတိုးတက်ရေးဦးစီးဌာန

National Community Development Project  
 လူထုပဟိုဖြူစိမံကိန်း၊ လှိုင်းဘွဲမြို့နယ်

ကျေးရွာပွဲဖြိုးရေးအစီအစဉ်



အထက်ရေပူကျေးရွာအုပ်စု  
 ရှမ်းကလေးကျေးရွာ

လှိုင်းဘွဲမြို့နယ်၊ ကရင်ပြည်နယ်  
 ၂၀၂၀ခုနှစ်

## မာတိကာ

<u>စဉ်</u>	<u>အကြောင်းအရာ</u>	<u>စာမျက်နှာ</u>
၁။	လှိုင်းဘွဲ့မြို့နယ်အခြေပြမြေပုံ .....	၁
၂။	ကျေးရွာမြေပုံ (တည်နေရာ) .....	၂
၃။	အုပ်စုတွင်ပါဝင်သော ကျေးရွာများစာရင်း .....	၃
၄။	ကျေးရွာအခြေခံအချက်အလက်များ (ကျေးရွာသမိုင်းကြောင်း) .....	၄-၅
၅။	လူထုပူးပေါင်းပါဝင်သော လူမှုဆန်းစစ်ခြင်းနှင့် အကဲဖြတ်ခြင်း လုပ်ငန်းစဉ် (PSA/PRA) အကျဉ်းချုပ်ဇယား .....	၆
၆။	ကျေးရွာဖွံ့ဖြိုးရေးအစီအစဉ်အတွက်အသုံးပြုခဲ့သော PRA tools တစ်ခုချင်းစီအတွက် သုံးသတ်ချက်များ	
	၁။ ကျေးရွာလူမှုရေးနှင့်အရင်းအမြစ်ပြမြေပုံ (Social Map) .....	၇-၈
	၂။ ရာသီခွင်ပြပြကွဲဒီဇိုင်း (Seasonal Cleander) .....	၉-၁၀
	၃။ ဥစ္စာနေကြွယ်ဝမှုပြဇယား (Wealth Ranking) .....	၁၁-၁၂
	၄။ ကျား၊မ ပင့်ကူအိမ်သုံးသပ်ခြင်း (Cob Web) .....	၁၃-၁၄
	၅။ အရင်းအမြစ်အသုံးချမှုပုံစံပြဇယား (Asset Mapping) .....	၁၅-၁၇
	၆။ အဖွဲ့အစည်းချိတ်ဆက်မှုပြဇယား (Veen Diagram).....	၁၈-၂၀
၇။	ကော်မတီဝင်များရွေးချယ်ခြင်းနှင့် ကျေးရွာဖွံ့ဖြိုးရေးအစီအစဉ် ဆောင်ရွက်မှုမှတ်တမ်း .....	၂၁
၈။	ကျေးရွာအချက်အလက်များ (PC 1) .....	၂၂-၂၅
၉။	စီမံကိန်းစက်ဝန်းအချိန်ဇယား (PC 2) .....	၂၆
၁၀။	ကျေးရွာဖွံ့ဖြိုးရေးဦးစားပေးအစီအစဉ် (PC 3) .....	၂၇-၂၈
၁၁။	အစည်းဝေးမှတ်တမ်းများ .....	၂၉-၃၀
၁၂။	ကဏ္ဍအလိုက်ဦးစားပေးဖွံ့ဖြိုးရေးလုပ်ငန်းစဉ်များ .....	၃၁

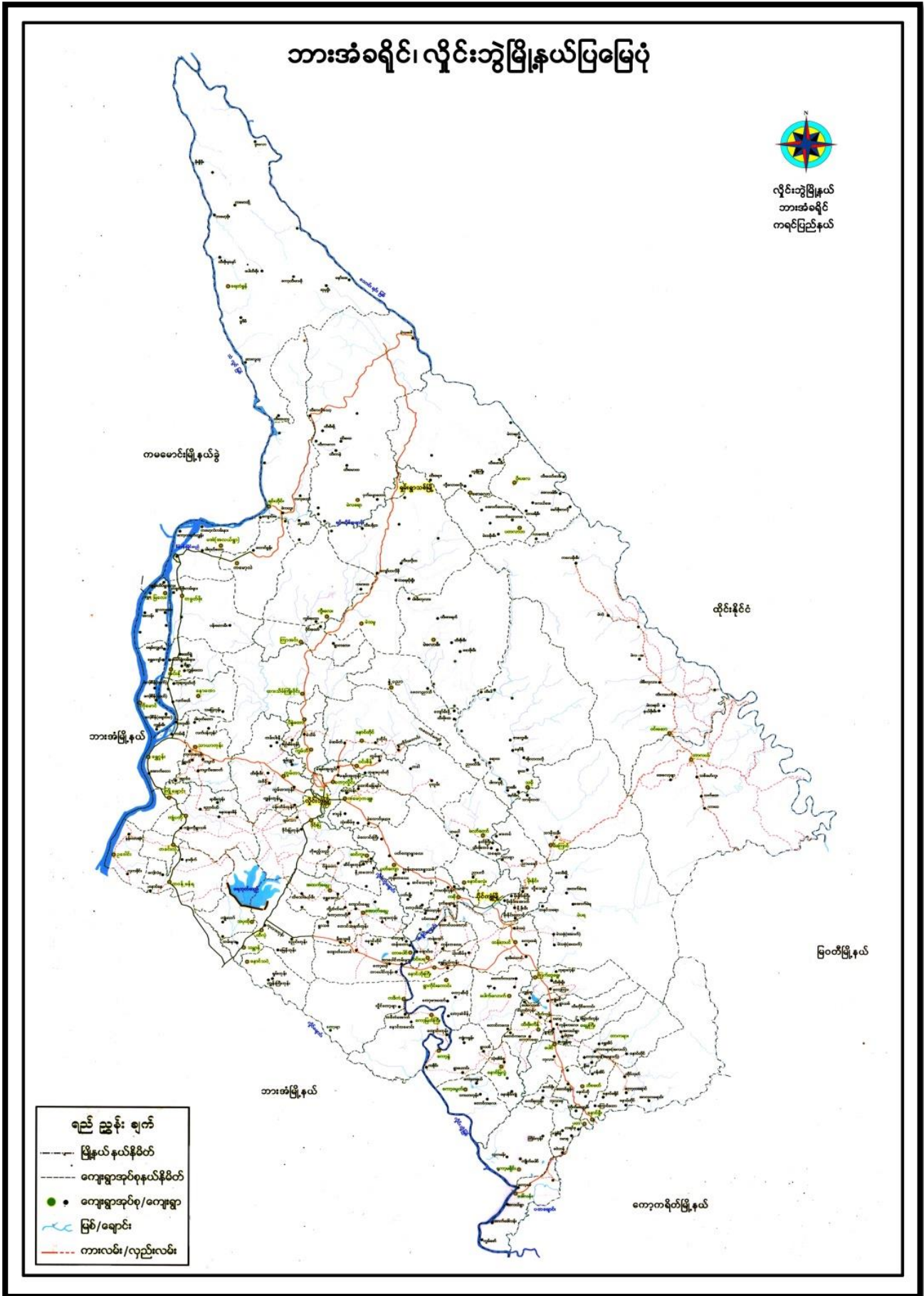



## ၃။ အုပ်စုတွင်ပါဝင်သော ကျေးရွာများစာရင်း

- ၁။ အထက်ရေပူ
- ၂။ ရွှေအောင်
- ၃။ ရှမ်းကလေး
- ၄။ ထီးသောခယ်စီး
- ၅။ ကော့ဝီးစူး
- ၆။ ထီးလင်းဝင်းသာယာ

## ၄။ ကျေးရွာအခြေခံအချက်အလက်များ(သမိုင်းကြောင်း)

ကျေးဇူးသမိုင်းကြောင်း -

- ဣလိုသာကြောင့်ရှမ်းကလေး၊ နယ်ခြားလှိုင်း၏သမီး

- ကျေးဇူးကမည်သည့်နယ်ခြားကျေးဇူးဖြစ်ပါသည်။ ရှမ်းကလေးဟုခေါ်ဆိုခြင်းမှာ ဣလိုသာနယ်ခြားကွဲလွဲစတင်နေထိုင်သည် ဦးရှမ်းကလေးအမည်ရှိဖခင်၏ အမည်ကိုအစွဲပြုပြီး ရှမ်းကလေးဟုခေါ်ဆိုခြင်းဖြစ်သည်။

- ဣလိုသာကိစ္စကယ်လောက်နဲ့ ခြေတင်တည်လာခဲ့သလဲ ?

- ဣလိုသာ ဦးရှမ်းကလေး၏မိသားစုဝင်ကိစ္စကယ်လောက်သာ (၁၀) အိမ်ဆုံးသာစတင်ဖြစ်တည်လာခဲ့ပါသည်။

- ဆုံးဖြတ်ပေးရန် ၂ နှစ်ကစတင်သည်လဲ ?

- ၁၉၅၇ ခုနှစ်ကစတင်ခဲ့သည်ဟုဆိုပြီးဖြေဆိုပါသည်။

- အခက်အခဲ၊ စစ်ကေးကျွတ်ရတာတွေရှိသလား ?

- အခက်အခဲနှင့် စစ်ကေးကျွတ်ရတာတွေရှိခဲ့ဖူးပါသည်။ ဖြစ်ခဲ့စဉ် ၁၉၅၇ ခုနှစ် အရေးအခင်းဖြစ်ပြီး နောက်တပ်မတော်နှင့် KNU တို့၏ပဋိပက္ခကြားကျေးဇူးကွဲလွဲသည့် နေရာတွင် ဖခင်၏ ဖြစ်ရပ်တွေကို ခုန့် ခွာပြီး တခြားကျေးဇူးအတွင်းသွားရောက်နေထိုင်ခဲ့ခြင်း၊ ကျေးဇူးလုံးကွဲလွဲစောင်းကျနေထိုင်ခဲ့ခြင်း၊ များစွာရှိခဲ့ဖူးပါသည်။

- ကျေးဇူးရဲ့အိမ်ကအသက်မွေးဝမ်းကြောင်းက ဘာတွေလဲ ? တခြားလုပ်ငန်း

- ကျေးဇူးရဲ့အိမ်ကအသက်မွေးဝမ်းကြောင်းက ချီးတံ၊ မိသားစုအဖွဲ့၊ ဥဒါတ်၊ ခွာဖြစ်သည့်အတွက် အငှား၊ ကောက်စိုက်၊ များစွာ၊ ကောက်ခိုက်ခြင်းဖြစ်ပါတယ်။ တခြားလုပ်ငန်းကတော့ ရာသီဥတုမကောင်းတာကြောင့်၊ မြစ်ချိုးခြင်း၊ စားကျွတ်မှုများလုပ်ကိုင်နေရပါတယ်။

- ဣလိုသာကယ်အတန်းကျောင်းရှိသလဲ၊ ကယ်နှစ်ကစတင်ထောင်လဲ။

- ဣလိုသာ မူလတန်းအထိကျောင်းရှိပါသည်။ ယခင်ကလုပ်ကားသောအထက်တန်း

ပြီးကျေးဇူးသူ့သားများပညာသင်ခဲ့ရပါသည်။ အစိုးရကျောင်းကို ၁၉၈၆ ခုနှစ်ကစတင်



၅။ လူထုပူးပေါင်းပါဝင်သော လူမှုဆန်းစစ်ခြင်းနှင့် အကဲဖြတ်ခြင်းလုပ်ငန်းစဉ် အကျဉ်းချုပ်ဇယား

ကျေးရွာပြုစာမူပုံ - ၅၆.ကလေး

ကျေးရွာမူပုံ - ဒဏ္ဍကိရေပူ

ရက်စွဲ 24.6.19

စဉ်	ဆွေးနွေး ခဲ့သော ရက်စွဲ	အကြောင်းအရာ	ဆွေးနွေးသော ရက်စွဲသော ပုဂ္ဂိုလ်/အဖွဲ့		ပါဝင် ခဲ့သူ အရေ အတွက်
			ဦးရေ	မ	
၁	24.6.19	ကျေးရွာအုပ်စုအဖွဲ့အစည်းအဖွဲ့ဝင်များနှင့် ဆန်းစစ်ချက်များ	၁၀	၂၅	၃၅
၂	24.6.19	ကျေးရွာအုပ်စုအဖွဲ့အစည်းအဖွဲ့ဝင်များနှင့် ဆန်းစစ်ချက်များ	၁၀	၁၅	၂၅
၃	24.6.19	ကျေးရွာအုပ်စုအဖွဲ့အစည်းအဖွဲ့ဝင်များနှင့် ပိုင်ဆိုင်ရွာများအဖွဲ့အစည်းနှင့် စီမံခန့်ခွဲမှုအဖွဲ့အစည်းနှင့် ဆန်းစစ်ချက်များ	၅	၁၀	၁၅
၄	24.6.19	ကျေးရွာအုပ်စုအဖွဲ့အစည်းအဖွဲ့ဝင်များနှင့် ဆန်းစစ်ချက်များ	၂၀	၂၀	၄၀
၅	24.6.19	ပင်လယ်အော်အဖွဲ့အစည်းနှင့် ဆန်းစစ်ချက်များ	၁၀	၁၅	၂၅
၆	24.6.19	မင်းပိုင် (ကျေးရွာအုပ်စုအဖွဲ့အစည်းအဖွဲ့ဝင်များနှင့် ဆန်းစစ်ချက်များ)	၁၀	၁၅	၂၅





ကျေးဇူးတင်ပေးရန်နှင့် အရေးအကြံပြုခြင်း

ဆန်းစစ်ချက်အရ

ကျေးဇူးတင်ပေးရန် ဖြစ်ကလေး၊ ကျေးဇူးတင်ပေးရန် - ကထာဝရကျမ်း၊ ၂၀၁၉၊ ၂၄.၆.၁၉

\* ယခုရေးဆွဲထားသောကျမ်းရေးနှင့်ဆက်စပ်၍ ကြီးကြပ်ရေးမှူးချုပ်က နည်းဥပဒေနှင့် ကိုက်ညီစေရန် အကြံပြုပေးပါသည်။

\* ကျေးဇူးတင်ပေးရန် အကျဉ်းချုပ်အားဖြင့် အောက်ဖော်ပြပါအတိုင်း ဖြစ်ပေါ်လာနိုင်ပါသည်။ အခြားသော အကျဉ်းချုပ်အားဖြင့် အောက်ဖော်ပြပါအတိုင်း ဖြစ်ပေါ်လာနိုင်ပါသည်။

\* ကျေးဇူးတင်ပေးရန် အကျဉ်းချုပ်အားဖြင့် အောက်ဖော်ပြပါအတိုင်း ဖြစ်ပေါ်လာနိုင်ပါသည်။ အကျဉ်းချုပ်အားဖြင့် အောက်ဖော်ပြပါအတိုင်း ဖြစ်ပေါ်လာနိုင်ပါသည်။

\* ဤကွဲပြားခြားနားမှုများကို အောက်ဖော်ပြပါအတိုင်း ဖြစ်ပေါ်လာနိုင်ပါသည်။

\* အခြားသောအချက်အလက်များကို အောက်ဖော်ပြပါအတိုင်း ဖြစ်ပေါ်လာနိုင်ပါသည်။

\*

ဦးစွာအရေးအကြံပြုခြင်း - ကထာဝရကျမ်း  
ပါဝင်အချက်အလက်များကို အောက်ဖော်ပြပါအတိုင်း ဖြစ်ပေါ်လာနိုင်ပါသည်။

၂။ ရာသီခွင်ပြုပြင်မှု (Seasonal Cleander)

နေ့စွဲ - 24.6.2019

ရာသီခွင်ပြုပြင်မှု ရှာဖွေရေး - နယ်စပ် (၅၅၀၀၀၀)

အကြောင်းအရာ	ဇန်နဝါရီ	ဖေဖော်ဝါရီ	မတ်	ဧပြီ	မေ	ဇွန်	ဇူလိုင်	ဇူလိုင်	စက်တင်ဘာ	အောက်တိုဘာ	နိုဝင်ဘာ
စိုက်ပျိုးရေး											
ရာသီဥတု											
ဘာသာရေးအား နှိုးဆော်ပေး											
မွဲတော်											
ဝင်ငွေ	\$	\$	\$	\$ \$	\$ \$	\$	\$ \$ \$	\$ \$	\$ \$	\$ \$	\$ \$
ထွက်ငွေ	\$ \$	\$	\$ \$	\$ \$	\$	\$ \$ \$	\$	\$ \$ \$	\$	\$ \$	\$ \$
အားလပ်ရက်											



၃။ ဥစ္စာနေကြွယ်ဝမှုပြဇယား (Wealth Ranking)

အဆင့်	သတ်မှတ်ချက်	အိမ်ထောင်စုအရေအတွက်	ရာခိုင်နှုန်း
အဆင့်-၂၄.၆.၁၇	<u>ဥစ္စာနေကြွယ်ဝမှုပြဇယား</u>		
အဆင့်			
အဆင့်ပြေစောအုပ်စု	အိမ်ရှင်ထပ်သွယ်မိုး၊ ကား၊ ဆီဇက်ကယ်၊ လယ်၊ နွား၊ ထွန်စက်	၆	၈.၅၇%
အလယ်အလတ်အုပ်စု	သစ်အိမ်သွယ်မိုး၊ ဆီဇက်ကယ်၊ နွား၊ ဆိတ်၊ ဝက်။	၃၀	၄၂.၈၅%
မပြေလည်စောအုပ်စု	သစ်အိမ်ပက်မိုး၊ ရေယူပုံရေစား၊ ကြက်။	၃၄	၄၈.၅၇%
	စုစုပေါင်း	၇၀	၁၀၀%



၄။ ကျားမ ပင့်ကူအိမ်သုံးသပ်ခြင်း (Cob Web)

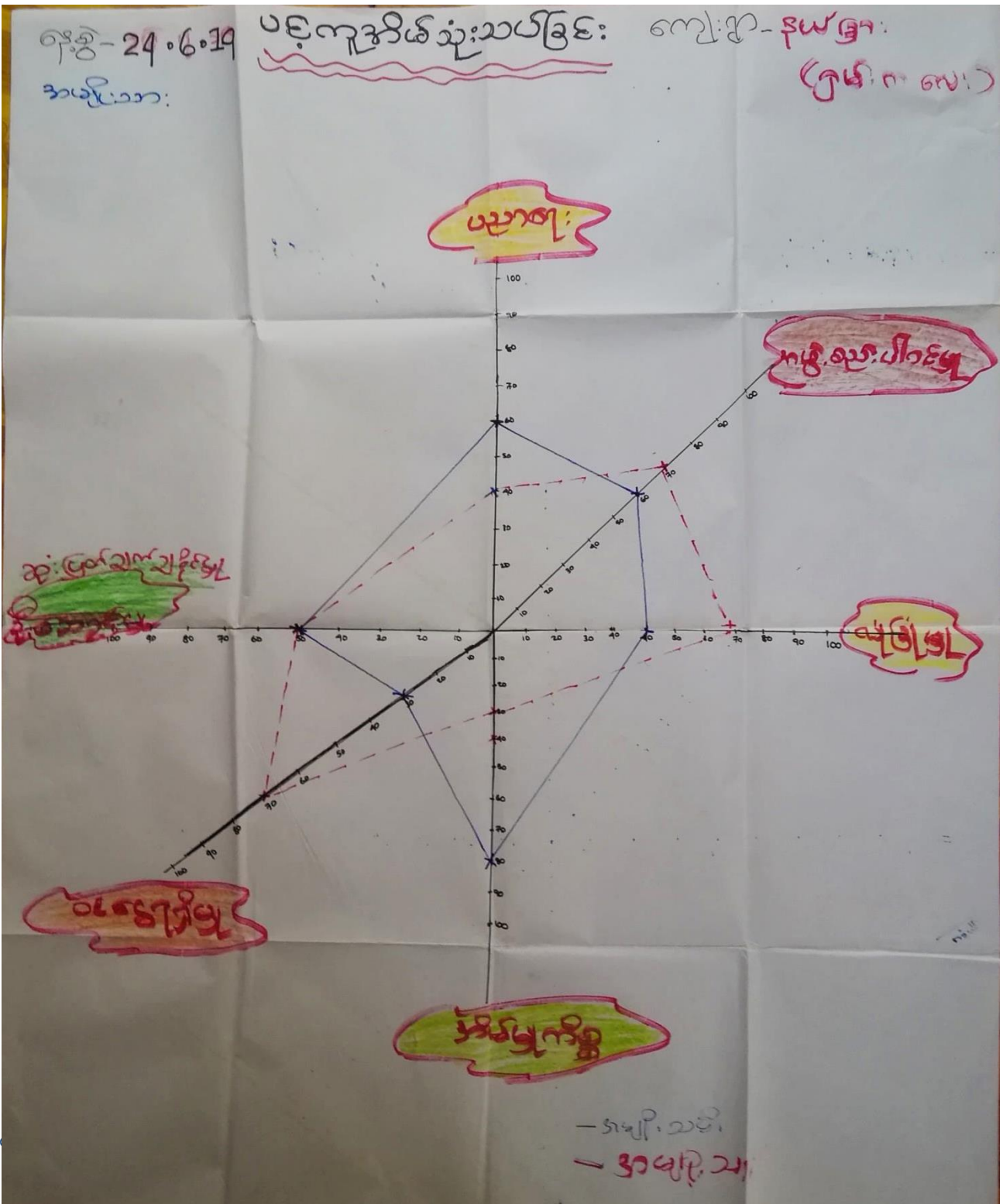

အမျိုးသားအမျိုးသမီးများ၏ အခွင့်အရေးနှင့် အခြေအနေအထားပင်လျှင်ဖြည့်သွင်းပေးခြင်း။

ဈေးနှုန်းအမျိုးမျိုး - ငှားကမ်း၊ ဈေးနှုန်းအမျိုးမျိုး - ကထာဂရုဗျူ ရက်စွဲ - 24.6.19

- \* အမျိုးသားများ ပညာရေးတွင် အားနည်းခြင်းမှာ အပြစ်အယုတ်ထက် ဖြစ်နိုင်သည်။ ကျောင်းဆက်တင်စားခြင်းတို့ဖြင့်ဖြည့်ဆည်းပေးရမည်။
- \* ဆုံးဖြတ်ချက်ချနိုင်မှုမှာ ကျား၊မတိုင်းဆုံးဖြတ်ပေးပေးပါစေပါရန်ဖြစ်သည်။
- \* အဖွဲ့ခွဲပါဝင်မှုနှင့် ဝင်ရောက်မှုတွင် အမျိုးသမီးများ အားနည်းခြင်းမှာ အိမ်ထောင်ရေးများတွင် အချိန်ပေးရသောအခါ အားနည်းခြင်းဖြစ်ပါသည်။
- \* အမျိုးသမီးများ လုံခြုံမှု အားနည်းခြင်းမှာ ဖြစ်နိုင်ခြေရှိစေရန်၊ အားနည်းခြင်း၊ လောကီအကျိုးရှိခြင်းဖြင့်ဖြည့်ဆည်းပေးရမည်။
- \* အမျိုးသမီးများကို အသိပညာပေးစောင့်ရှောက်မှုများ၊ နှစ်ဆောင်ရွက်ခြင်းဖြင့်၊ အမျိုးသားများကလေးများကိုလည်း ဖြည့်ဆည်းပေးခြင်း၊ လက်ထွက်ခြင်းဖြင့် အမျိုးသားများ အခြေအနေ ဖြည့်ဆည်းပေးရန် တက်ကြွစေရန် ဖွဲ့စည်းပေးရမည်။

ဦးဆောင်ဆွေးနွေးသူ - စောစောစောသက်စို၊  
ပါဝင်ဆွေးနွေးသူများ - ကျား (၁၀၂၃ + ၁၂၅) ၇၃



အရင်းအမြစ်အသုံးချမှုပုံစံပြဇယား

ကျေးဇူး = ရှမ်းကလေး

ကျား

လယ်ထွက်စက်  
ထော်လာကျ

မ

အင်အားစက်

ကျား+မ

လမ်း  
ကျောင်း  
ကျေးဇူး  
ထံတား  
ဆိုင်ကယ်  
ကား  
ကျပ်  
လယ်

အရှင်အာဒြစ်ထိန်းချုပ်မြတ်ဗျာဠာပုံစံပြုစာပေ

ကျေးဇူး = ဂြမ်းကလေး  
ဇနီး = 24.6.19

ကျား

မ

ကျား + မ

ပယ်ထွန်းစက်  
ထော်လာကျ  
ကား

အယ်ချုပ်စက်

ပယ်

ကျောင်း

ကျောင်း

စာတား

ကျပ်

ပယ်

ဆိုင်ကယ်

ပိဋကတ်တို့၏အကျဉ်းချုပ်တွင်ရှိသော အရင်းအမြစ်များအားနှင့်စွဲမြဲနိုင်ရေးအတွက်  
အခြေအနေပြုစေရန်အတွက်အချက်အလက်များ

ကျေးဇူးတင်အဖွဲ့- ဦးစီးဌာန : ကရင်ပြည်နယ်၊ ကရင်အမျိုးသားအဖွဲ့ချုပ် - ကရင်ပြည်နယ်၊ ရန်ကင်း - 24.6.19

အမျိုးသားများက လယ်ထွက်စက်၊ ထွက်လာ၍ ကိုအိုးသုံးစွဲကြပါသည်။  
အမျိုးသမီးများ၏ အိုးသုံးစွဲမှု မရှိပါ။ လယ်၊ ကျောင်း၊ ကျောင်း၊  
တံတား၊ ကရင်၊ လယ်၊ ကျောင်း၊ ကားအိမ်ကယ်တို့ကို အမျိုးသမီးနှင့်အမျိုး  
သားတို့တို့အားစွဲကြပါသည်။

လယ်ထွက်စက်၊ ကော်ဖီ၊ ချိုအိမ်၊ ကားတို့ကိုအမျိုးသားများ  
အိုးသုံးစွဲကြပါသည်။ အမျိုးသမီးများ၏ အိုးသုံးစွဲမှု မရှိပါ။  
လယ်၊ ကျောင်း၊ ကျောင်း၊ တံတား၊ ကရင်၊ လယ်၊ ကျောင်းတို့ကိုအမျိုးသမီး  
နှင့်အမျိုးသားများတို့အားစွဲကြပါသည်။

ဦးစီးဌာနအဖွဲ့ချုပ် - ကရင်ပြည်နယ်  
ပိဋကတ်အဖွဲ့ချုပ် : ကရင် (၅) ဦး + ၁၂၀ ဦး

၆။ အဖွဲ့အစည်းချိတ်ဆက်မှုပြဇယား (Veen Diagram)



# ကျေးဇူး နှင့် ချိတ်ဆက်နေသော အဖွဲ့များ



ကျေးဇူးတင်အတွက်/ ဖြစ်ပွား အဖွဲ့အစည်းများ ဦးစီးဆောင်ရွက်မှု အခြေအနေဖြင့်  
ဆန်းစစ်သုံး သပ်ချက်များ

ကျေးဇူးတင်အဖွဲ့ - ရှမ်းကလေး ကျေးဇူးတင်အဖွဲ့ - ဆထက်ရေးရာ ဇာနည် - 24.6.19

- အုပ်ချုပ်ရေးဗဟို၊ ကျောင်းဆက်ဆံ၊ ရွေးကောက်ပွဲအဖွဲ့၊ ကော်မတီအဖွဲ့ သည် ကျေးဇူးတင်အဖွဲ့အဖွဲ့များဖြစ်သည်။
- World vision (ဝေါ်လ်ဗျီရှင်း)၊ Mettအဖွဲ့၊ ထူးခြားမှုအဖွဲ့အဖွဲ့များသည် ကျေးဇူးတင်အဖွဲ့အဖွဲ့များဖြစ်သည်။ ဗဟိုဌာနအဖွဲ့အဖွဲ့များသည် ဖြစ်ပွားမှုအဖွဲ့အဖွဲ့များ ဖြစ်သည်။
- ဂုဏ်ထူးဆောင်များ၊ ကျေးဇူးတင်အဖွဲ့အဖွဲ့များ၊ ကျောင်းဆက်ဆံ၊ ဖွဲ့စည်းရေးအဖွဲ့များက ဆက်ဆံပေးပါသည်။
- ကျေးဇူးတင်အဖွဲ့အဖွဲ့များသည် အဖွဲ့အဖွဲ့များ၊ အဖွဲ့အဖွဲ့များ၊ အဖွဲ့အဖွဲ့များ ဖြစ်သည်။
- ကျေးဇူးတင်အဖွဲ့အဖွဲ့များသည် ကျေးဇူးတင်အဖွဲ့အဖွဲ့များ ဖြစ်သည်။

ဦးစောင့်ရွေးကောက်ပွဲ - အဖွဲ့အဖွဲ့  
ပိုင်ဆိုင်ရွေးကောက်ပွဲများ (၁) ဦး + ၁ (၁၅) ဦး

၇။ ကော်မတီဝင်များရွေးချယ်ခြင်းနှင့် ကျေးရွာဖွံ့ဖြိုးရေးအစီအစဉ် ဆောင်ရွက်မှုမှတ်တမ်း



၈။ ကျေးရွာအချက်အလက်များ(PC 1)

ပုံစံ - ၈ - ၁ ကျေးရွာအခြေခံအချက်အလက်များ (Form PC 1)

လမ်းညွှန်ချက်။ ကျေးရွာတစ်ရွာသို့ ပထမဆုံးမိတ်ဆက်ခရီးသွားရောက်သောအခါ လူထုစည်းရုံးရေးမှူးသည် ကျေးရွာခေါင်းဆောင်များအား ကျေးရွာအချက်အလက်များကို မေတ္တာရပ်ခံ၍ တောင်းခံရသည်။ ဤအချက်အလက်များကို စီမံကိန်းမိတ်ဆက်အစည်းဝေးပတ်ဝင်မိတောင်းခံရမည်။ စီမံကိန်းမိတ်ဆက်အစည်းဝေးတွင် လူထုစည်းရုံးရေးမှူးသည် ဤအချက်အလက်များအား စစ်ဆေးပြီး မှန်ကန်အောင် ပြုလုပ်ရမည်။ ပြီးနောက်တွင် လူထုစည်းရုံးရေးမှူးမှ သတင်းအချက်အလက်ထံသို့ Tablets မှ တဆင့် ဖြည့်သွင်းရမည်။

ကျေးရွာခေါင်းဆောင် အမည် ဦး ဇေယျာဝတော	ကျေးရွာခေါင်းဆောင်၏ ဖုန်းနံပါတ်	လူထုစည်းရုံးရေးမှူး၏ အမည် ဇော်ဟန်မျတ်
ပြည်နယ်၊ တိုင်းဒေသကြီး ကရင်	မြို့နယ် ပျဉ်းကွဲ	ကျေးရွာအုပ်စု ဒုတိယကျေးရွာ
		ကျေးရွာ ၅၂၆ ဇေယျာဝတော

က။ လူဦးရေ

လူမျိုးစု	အိမ်ထောင်စုအရေအတွက်	ကိုးကွယ်သည့်ဘာသာ	အိမ်ထောင်စုအရေအတွက်
လူမျိုးစု (၁)----- စကောကရင်	75	ဘာသာ(၁)----- ဗုဒ္ဓ	51
လူမျိုးစု (၂)-----		ဘာသာ(၂)----- ခရစ်ယာန်	24
လူမျိုးစု (၃)-----		ဘာသာ(၃)-----	
လူမျိုးစုရော-----		ဘာသာရော-----	
အခြား			
	အရေအတွက်		
မသန်စွမ်းသူများ	6 ဦး		
သက်ကြီးရွယ်အိုများ (၆၅ နှစ် နှင့် အထက်)	28 ဦး		
စစ်ဘေးရှောင်			



	အမျိုးသား(အရေအတွက်)	အမျိုးသမီး(အရေအတွက်)	စုစုပေါင်းအရေအတွက်
လူဦးရေ			
လူမျိုးစု (၁)----- ခက်ကရင်	265	282	547
လူမျိုးစု (၂)-----			
လူမျိုးစု (၃)-----			
အခြား			
အိမ်ထောင်ဦးစီး	55	20	75

(ခ)အခြေခံအဆောက်အအုံ အသုံးအဆောင်များ

စာသင်ကျောင်း	အမှတ် ခြံပိ	ကျန်းမာရေး	အမှတ် ခြံပိ	ဘာသာရေးအဆောက် အအုံများ	အမှတ် ခြံပိ
အထက်တန်းကျောင်း	<input type="checkbox"/>	ဆေးရုံ	<input type="checkbox"/>	ဗေတီ	<input type="checkbox"/>
အလယ်တန်းကျောင်း	<input checked="" type="checkbox"/>	ကျန်းမာရေးဌာန	<input type="checkbox"/>	ဘုန်းကြီးကျောင်း	<input type="checkbox"/>
မူလတန်းကျောင်း	<input type="checkbox"/>	ကျန်းမာရေးဌာနခွဲ	<input type="checkbox"/>	ဟိန္ဒူဘုရားကျောင်း	<input type="checkbox"/>
မူကြိုကျောင်း	<input type="checkbox"/>	ဆေးပေးခန်း	<input type="checkbox"/>	ခရစ်ယာန်ကျောင်း	<input checked="" type="checkbox"/>
အခြား	<input type="checkbox"/>	အခြား	<input type="checkbox"/>	ဗလီ	<input type="checkbox"/>
				အခြား	<input type="checkbox"/>
မှတ်ချက်		မှတ်ချက်		မှတ်ချက်	

(ဂ) ကျွမ်းကျင်သူများမှတ်တမ်း (ကျေးရွာတွင်နေထိုင်သော သို့မဟုတ် တခြားရွာမှလာရောက်သောကျွမ်းကျင်သူများ)

(ခ) စာသင်ကျောင်း			(၂) ကျန်းမာရေး			(၃) လက်မှုပညာရှင်		
	ရွာတွင်နေထိုင်သူ	အခြားရွာမှလာသူ		ရွာတွင်နေထိုင်သူ	အခြားရွာမှလာသူ		ရွာတွင်နေထိုင်သူ	အခြားရွာမှလာသူ
မူလတန်းပြဆရာ/မ	<input type="checkbox"/>	<input type="checkbox"/>	ဆရာဝန်	<input type="checkbox"/>	<input type="checkbox"/>	လက်သမား	<input checked="" type="checkbox"/>	<input checked="" type="checkbox"/>
အထက်တန်းပြဆရာ/မ	<input type="checkbox"/>	<input type="checkbox"/>	လက်ထောက်ကျန်းမာရေးမှူး	<input type="checkbox"/>	<input type="checkbox"/>	ပန်းရံ	<input checked="" type="checkbox"/>	<input checked="" type="checkbox"/>
အလယ်တန်းပြဆရာ/မ	<input checked="" type="checkbox"/>	<input checked="" type="checkbox"/>	အမျိုးသမီးကျန်းမာရေးဆရာမ	<input type="checkbox"/>	<input type="checkbox"/>	လျှပ်စစ်ကျွမ်းကျင်၊ မီးသမား	<input type="checkbox"/>	<input checked="" type="checkbox"/>
မူကြိုဆရာ/မ	<input type="checkbox"/>	<input type="checkbox"/>	သားဖွားဆရာမ	<input type="checkbox"/>	<input type="checkbox"/>	ရေပိုက်သွယ်သူ	<input type="checkbox"/>	<input checked="" type="checkbox"/>
အခြား	<input type="checkbox"/>	<input type="checkbox"/>	ပြည်သူ့ကျန်းမာရေးလုပ်သား	<input type="checkbox"/>	<input type="checkbox"/>	စက်ပြင်ဆရာ	<input type="checkbox"/>	<input checked="" type="checkbox"/>
မှတ်ချက်			မှတ်ချက်			မှတ်ချက်		

(ဃ) ကျေးရွာသို့ ရောက်ရှိနိုင်သည့်လမ်းအခြေအနေ / ကျေးရွာတစ်ရွာသည် ၎င်း၏ကျေးရွာအုပ်စုနှင့် ဆက်သွယ်ထားသောလမ်းအခြေအနေ (အောက်ပါတို့ကိုပိုင်းပါ)

ကျောက်ကြမ်းလမ်း: ကတ္တရာလမ်း      ကွန်ကရစ်လမ်း:      မော်တော်ဆိုင်ကယ်လမ်း:  
 ကျောက်ခင်းလမ်း:      မြေသားလမ်း:      လူသွားလမ်း:      အခြား: \_\_\_\_\_

(င) ကျေးရွာဖွံ့ဖြိုးမှုစီမံချက်

ပိုင်းပါ

- (၁) လူထုဗဟိုပြုစီမံကိန်းမစတင်မှ ဤကျေးရွာတွင်ကျေးရွာဖွံ့ဖြိုးမှု စီမံချက်ရှိခဲ့ပါသလား? ရှိပါသည်/မရှိပါ/မသိပါ
- (၂) ရှိခဲ့ပါလျှင် ဤစီမံချက်ကို မည်သည့် ခုနှစ်တွင်ပြင်ဆင်ခဲ့ပါသနည်း? ၂၀၁၅ ခုနှစ်-----/မသိပါ
- (၃) ဤစီမံချက်ကို မြို့နယ်မှအတည်ပြုခဲ့ပါသလား? ပြုခဲ့ပါသည်/မပြုခဲ့ပါ/မသိပါ

(စ) ခရီးအကွာအဝေး

(၁) ဤကျေးရွာ၏ ဗဟိုမှ ငင်းကျေးရွာအုပ်စု၏ ဗဟိုအထိ ခရီးခိုင်းမည်မျှ ကွာဝေးသနည်း? ခိုင်း-----/မသိပါ

(၂) ဤကျေးရွာမှ ငင်းကျေးရွာအုပ်စု ဗဟိုအထိ သွားလာရာတွင် ကြာမြင့်သည့် အချိန်။

ခြောက်သွေ့ရာသီတွင် ကြာချိန် ၁၅ မိနစ် ----- ထော်လာဂျီ/မော်တော်ဆိုင်ကယ်/ခြေလျင်/လား/မော်တော်ဘုတ်/

အခြား -----

မိုးရာသီတွင် ကြာချိန် ၁၅ မိနစ် ----- ထော်လာဂျီ/မော်တော်ဆိုင်ကယ်/ခြေလျင်/လား/မော်တော်ဘုတ်/

အခြား -----

(ဆ) ပတ်ဝန်းကျင်ဆိုင်ရာ သဘာဝဘေးအန္တရာယ်

ဤကျေးရွာတွင် ရေကြီးခြင်းကဲ့သို့ သဘာဝဘေးအန္တရာယ် ကျရောက်ဖူးခြင်း ရှိပါသလား။

မရှိပါ  ရှိပါသည် ရှိလျှင် ဖော်ပြပါ-----

(ဇ) ကျေးရွာတွင် ဖွဲ့စည်းထားသော အဖွဲ့အစည်းများ

လူထုဗဟိုပြုစီမံကိန်းမတိုင်မီ ဤကျေးရွာတွင် ကျေးရွာဖွံ့ဖြိုးရေးအတွက် အစိုးရ(သို့)ရွာသားများက ဖွဲ့စည်းထားသည့် အဖွဲ့အစည်းများ ရှိပါသလား။

(၁) World vision

(၂) ဦးလင်းရွှေ၊ ကော်မတီ၊ ကျေးရွာ၊ ကော်မတီ

(ဈ) အထွေထွေအုပ်ချုပ်ရေး ဦးစီးဌာန (GAD) မှ မှတ်တမ်းတင်ထားခြင်း

ဤကျေးရွာသည် အထွေထွေအုပ်ချုပ်ရေး ဦးစီးဌာန (GAD) မှ မှတ်တမ်းတင်ထားမှု ရှိပါသလား။

မရှိပါ  ရှိပါသည်

ကျေးရွာခေါင်းဆောင်

အမည် ဦးစောသာတော

လက်မှတ်  နေ့စွဲ ၃-၆-၂၀

လူထုစည်းရုံးရေးမှူး

အမည် ခက်မာမာ

လက်မှတ်  နေ့စွဲ ၃-၆-၂၀

## ၉။ စီမံကိန်းစက်ဝန်းအချိန်ဇယား(PC 2)

ပုံစံ - ၀-၂ - စီမံကိန်းစက်ဝန်းအချိန်ဇယား (PC 2)

လမ်းညွှန်ချက်၊ သက်ဆိုင်ရာလူထုစည်းရုံးရေးမှူး၊ လက်ထောက်နည်းပညာရေးမှူးများမှ စီမံကိန်းစက်ဝန်းအဆင့်တစ်ခုစီပြီးစီးတိုင်းကျေးရွာနှင့် ကျေးရွာအုပ်စုအတွက် ဤပုံစံကိုဖြည့်သွင်းရမည်။			
စည်းရုံးရေးမှူး/လက်ထောက်နည်းပညာရေးမှူးဝန်ထမ်း အမည် - <b>ဇော်ဟန်မျှဝေ</b>			
နေ့စွဲ <b>၂၀၂၁.၀၆.၂၀</b>	စက်ဝန်းအားအမှတ်ခြစ်ပါ <input type="checkbox"/> စက်ဝန်း(၁) <input type="checkbox"/> စက်ဝန်း(၂) <input checked="" type="checkbox"/> စက်ဝန်း(၃) <input type="checkbox"/> စက်ဝန်း(၄)		
ပြည်နယ်/တိုင်း <b>ကရင်</b>	မြို့နယ် <b>မြို့မြို့</b>	ကျေးရွာအုပ်စု <b>ဗာသက်ရွာ</b>	ကျေးရွာ <b>၅၆-ကလေး</b>

စီမံကိန်းဆောင်ရွက်မှုအဆင့်များ	နေ့စွဲ		အစည်းအဝေးတွင်တက်ရောက်သူအရေအတွက်					
	စတင်သည့်နေ့	ပြီးဆုံးသည့်နေ့	အမျိုးသား	အမျိုးသမီး	အိမ်ထောင်စု	လူမျိုးစုတက်ရောက်သူ အရေအတွက် နှင့် လူမျိုးစုအမည်	အိမ်ထောင်စုပေါင်း	အိမ်ထောင်စု %
၁။ ကျေးရွာစီမံကိန်း မိတ်ဆက်အစည်းအဝေး	၅.၆.၂၀	၅.၆.၂၀	၂၀	၄၅	၆၅	၆၅   စကောကျွန်း	၇၅	၉၆.၆၇%
၂။ ကျေးရွာဖွံ့ဖြိုးရေး စီမံချက်ရေးဆွဲခြင်း အစည်းအဝေး	၅.၆.၂၀	၅.၆.၂၀	၂၀	၄၅	၆၅	၆၅   စကောကျွန်း	၇၅	၉၆.၆၇%
၃။ ကျေးရွာအုပ်စု လုပ်ငန်းဆုံးဖြတ်ချက်ချသည့်အစည်းအဝေး	၅.၆.၂၀	၅.၆.၂၀	၁၂	၆	၁၈	၁၈   စကောကျွန်း		၂၄.၀၀%
၄။ မြို့နယ်အဆင့်စီမံကိန်းရေးဆွဲရေးနှင့် အကောင်အထည်ဖော်ရေးကော်မတီ၏ စီမံကိန်း သုံးသပ်မှုအစည်းအဝေး			မလို	မလို	မလို	မလို		

၁၀။ ကျေးရွာဖွံ့ဖြိုးရေးဦးစားပေးအစီအစဉ် (PC 3)

ပုံစံ - ၁-၃ ကျေးရွာဖွံ့ဖြိုးရေး ဦးစားပေးအစီအစဉ် (Form PC 3)

လမ်းညွှန်ရွက်၊ အထွေထွေ(၃)ကျေးရွာမှူးမှန်ချက်အစည်းအဝေးပြီးဆုံးသောအခါ ကျေးရွာစီမံကိန်း အထောက်အကူပြု ကော်မတီသည် လူထုစည်းရုံးရေးမှူးအကူအညီဖြင့် ဤပုံစံကိုပြည့်စုံအောင် ဖြည့်သွင်းရမည်။
လူထုစည်းရုံးရေးမှူး/ဝန်ထမ်း အမည် <u>၆၄၇၇၇၇၇၇၇၇</u>
နေ့စွဲ <u>19.6.20</u> စက်ဝန်းအား အမှတ်ခြစ်ပါ (V) <input type="checkbox"/> စက်ဝန်း(၁) <input type="checkbox"/> စက်ဝန်း(၂) <input checked="" type="checkbox"/> စက်ဝန်း(၃) <input type="checkbox"/> စက်ဝန်း(၄) <input type="checkbox"/>
ပြည်နယ်/တိုင်း <u>ကရင်</u> မြို့နယ် <u>ပျဉ်းကျွန်း</u> ကျေးရွာအုပ်စု <u>အောက်ကျေးယု</u> ကျေးရွာ <u>၅၆၆-ကလေး</u>

က။ အခက်အခဲအတားအဆီးများအားဆွေးနွေးခြင်း -  
ယခုလက်ရှိအခြေအနေတွင်ကျေးရွာဖွံ့ဖြိုးတိုးတက်ရေးအတွက်အခက်အခဲအတားအဆီးများသည် မည်သည့်များဖြစ်ပါသနည်း။ (အမျိုးသား/သမီး အနည်းဆုံးအခက်အခဲ ၅ ခုစီဖော်ပြပါ)

အုပ်စုဖွံ့ဖြိုးရေးမှူးများမှ တင်ပြသောအခက်အခဲအတားအဆီးများ	
၅။ ရွာတွင်းလမ်းဖွဲ့စည်းရေးကုန်ကျစရိတ်များ မြင့်မားခြင်း၊ ရွာတွင်းရေရရှိရေးအတွက် စီမံကိန်းမပြုလုပ်ခြင်း။	<input type="checkbox"/> ကျား <input checked="" type="checkbox"/> မကျား + မ
၂။ ကျေးရွာခြံစည်းရုံးရေးအတွက် လိုအပ်သည့် ဝန်ထမ်းများ မလုံလောက်ခြင်း၊ ရွာတွင်းရေရရှိရေးအတွက် စီမံကိန်းမပြုလုပ်ခြင်း။	<input type="checkbox"/> ကျား <input checked="" type="checkbox"/> မကျား + မ
၃။ ရွာတွင်းရေရရှိရေးအတွက် လိုအပ်သည့် ဝန်ထမ်းများ မလုံလောက်ခြင်း၊ ကျေးရွာတွင်း အခြေအနေအထား မကောင်းမွန်ခြင်း။	<input type="checkbox"/> ကျား <input checked="" type="checkbox"/> မကျား + မ
၄။ အလုပ်အကိုင် အခွင့်အလမ်း မရရှိခြင်း၊ ကျေးရွာအတွင်း အခြေအနေအထား မကောင်းမွန်ခြင်း။	<input type="checkbox"/> ကျား <input checked="" type="checkbox"/> မကျား + မ
ဝတ်စုံစားဆင်ယင်ရေးအတွက် အခက်အခဲရှိခြင်း။	<input type="checkbox"/> ကျား <input type="checkbox"/> မကျား + မ
	<input type="checkbox"/> ကျား <input type="checkbox"/> မကျား + မ

ခ။ မှန်ကန်ခြင်း- နောင်လာမည့် ( ၅ )နှစ် အတွင်း ကျေးရွာဖွံ့ဖြိုးရေး မျှော်မှန်းချက်များအား တင်ပြပါ။

အုပ်စုဖွံ့ဖြိုးရေးမှူးများမှ တင်ပြသောအခက်အခဲအတားအဆီးများ	
၀။ ရွာတွင်းလမ်းဖွဲ့စည်းရေးအတွက် လိုအပ်သည့် ဝန်ထမ်းများ မလုံလောက်ခြင်း၊ ရွာတွင်းရေရရှိရေးအတွက် စီမံကိန်းမပြုလုပ်ခြင်း။	<input type="checkbox"/> ကျား <input checked="" type="checkbox"/> မကျား + မ
၂။ ကျေးရွာခြံစည်းရုံးရေးအတွက် လိုအပ်သည့် ဝန်ထမ်းများ မလုံလောက်ခြင်း၊ ရွာတွင်းရေရရှိရေးအတွက် စီမံကိန်းမပြုလုပ်ခြင်း။	<input type="checkbox"/> ကျား <input checked="" type="checkbox"/> မကျား + မ
၃။ ကလေးများ စာတတ်မြောက်ရေးအတွက် အခြေအနေအထား မကောင်းမွန်ခြင်း၊ ကျေးရွာအတွင်း အခြေအနေအထား မကောင်းမွန်ခြင်း။	<input type="checkbox"/> ကျား <input checked="" type="checkbox"/> မကျား + မ
၄။ အလုပ်အကိုင် အခွင့်အလမ်း မရရှိခြင်း၊ ကျေးရွာအတွင်း အခြေအနေအထား မကောင်းမွန်ခြင်း။	<input type="checkbox"/> ကျား <input checked="" type="checkbox"/> မကျား + မ
	<input type="checkbox"/> ကျား <input type="checkbox"/> မကျား + မ
	<input type="checkbox"/> ကျား <input type="checkbox"/> မကျား + မ

၈။ လူထုစီမံကိန်း၏ လာမည့် (၄) နှစ်အတွက် အကျုံးဝင်သော ဦးစားပေး ဖွံ့ဖြိုးတိုးတက်မှု လုပ်ငန်း အစီအစဉ်များအားဖော်ပြပါ။

ဦးစားပေး အဆင့် သတ်မှတ်ချက်	ကျေးရွာအတွက် ဦးစားပေး ဖွံ့ဖြိုးတိုးတက်မှု လုပ်ငန်းစဉ်များ	အဆိုပြုသူ(အမျိုးသားများ/အမျိုးသမီးများ/အမျိုးသား+အမျိုးသမီး)	အခန်းကဏ္ဍ	ခန့်မှန်း ကုန်ကျစရိတ်	အကျိုးခံစားခွင့်ရှိသူ ခန့်မှန်းခြေ အရေအတွက်		
					ကျား	မ	ပေါင်း
၁	ရွာတွင်း ကျွန်းကျွန်းလမ်းခင်း ဖြန့်ဖြူးမှု	အမျိုးသမီး + အမျိုးသား	လမ်းပန်းဆက်သွယ်ရေး	၃၀၀	၃၆၅	၃၆၃	၅၂၈
၂	ကျေးရွာတွင်း မြေဧည့်စားခန်းများ ဖြန့်ဖြူးမှု	။	ယူဆာရေး	၃၀၀	၃၆၅	၃၆၃	၅၂၈
၃	မူလကျေးရွာတွင်း စက်မှုလုပ်ငန်း ဖြန့်ဖြူးမှု	အမျိုးသမီး	ယူဆာရေး	၃၅၀	၃၆၅	၃၆၃	၅၂၈
၄							
၅							
၆							

၉။ လူထုစီမံကိန်း၏ လာမည့် (၄) နှစ်အတွက် အကျုံးမဝင်သော ဦးစားပေး ဖွံ့ဖြိုးတိုးတက်မှု လုပ်ငန်း အစီအစဉ်များအားဖော်ပြပါ။

အဆင့်	ကျေးရွာအတွက် ဦးစားပေး ဖွံ့ဖြိုးတိုးတက်မှု လုပ်ငန်းစဉ်များ	အဆိုပြုသူ (အမျိုးသားများ/အမျိုးသမီးများ/အမျိုးသား+အမျိုးသမီး)	အခန်းကဏ္ဍ
၁	ရွာတွင်း မြေဧည့်စားခန်းများ ဖြန့်ဖြူးမှု	အမျိုးသမီး + အမျိုးသား	အခြား
၂			
၃			
၄			
၅			

ခေါင်းဆောင်၊ ကျေးရွာစီမံကိန်းအထောက်အကူပြုကော်မတီမှအတည်ပြုသည်။

အမည် ဒေါ်ဇော်စု လက်မှတ် [Signature] နေ့စွဲ 19.6.20



၁၁။ အစည်းဝေးမှတ်တမ်းများ

ဓမ္မာဗျားဥက္ကဋ္ဌများကို ကျား၊ မ၊ ခွဲကာ ဆွေးနွေးခဲ့ကြသည်။ ဆွေးနွေးဥက္ကဋ္ဌများကို ကတည်း မြှင့်ကြသည်။ လျှောက်ဆိုများကို ဧည့်သည်များက ဖြေဆိုကြသည်။ စီမံကိန်းမှတစ်ဆင့် စစ်ဆေးလျက်ရှိပြီး ကျား၊ မ၊ ဝန်ထမ်းမှ ဂွမ်းလင်းတင်ပြခဲ့သည်။ ကဏကကွယ် အကြောင်းကိုလည်း အထူးစိတ်ရှင်းလင်းပြောပြပေးခဲ့သည်။ ကျေးဇူးတင်အောင် ခွင့်ပြုရန် များ ကျား၊ မ၊ ဖြေဆိုကတည်း ပြုခဲ့ကြသည်။ ကျေးဇူးတင်အောင် ခွင့်ပြုရန် စောင့်ရှောက်ကြည့်ရန် ဥက္ကဋ္ဌများကို ပြောပြခဲ့သည်။ ပြီးနောက်ကျေးဇူးတင်ထောက်ခံမှုမှ ကျေးဇူးတင်စကား ပြောကြားပြီး မှတ်တမ်းထပ်မံစစ်ဆေးရေးအဖွဲ့ကို အစည်းအဝေး ဖြစ်စည်းပေးခဲ့သည်။

မှတ်တမ်းပြုစုသူ - အမည် - ရန်ဟိမ္မာစေ : လက်မှတ်- *[Signature]* : နေ့ရက်- 24.6.19  
အတည်ပြုသူ - အမည် - ဦးဖြူသိန်း : လက်မှတ်- *[Signature]* : နေ့ရက်- 24.6.19



၁၂။ ကဏ္ဍအလိုက်ဦးစားပေးဖွံ့ဖြိုးရေးလုပ်ငန်းစဉ်များ

ဝတ္ထုအလိုက် ဦးစားပေးလုပ်ငန်းစဉ်များ

စဉ်	ဦးစားပေးဆောင်ရွက်ရမည့်အရာ	လုပ်ငန်းအမျိုးအစား	ဆောင်ရွက်ရမည့်အရာ		အခွင့်အလမ်း	အထောက်အပံ့ပေးမည့်အရာ (လျှောက်လွှာ၊ ငွေကြေး)	အခြားအရာ
			အမျိုးအစား	အခြားအရာ			
ဝတ္ထုအလိုက် အထောက်အပံ့ပေးခြင်း (လုပ်ငန်းစဉ်အစဉ်အဆက်အတိုင်း)	၁.	ပျော်ရွှင်စရာ၊ ငွေကြေးလုပ်ငန်း		✓	၂၀၁၀	၂၀၁၀	
	၂.	အထောက်အပံ့ပေးခြင်း၊ ငွေကြေးလုပ်ငန်း		✓	၂၀၂၀	၂၀၁၀၊ ၂၀၁၅	
		အထောက်အပံ့ပေးခြင်း					
လုပ်ငန်းစဉ်အစဉ်အဆက်အတိုင်း အထောက်အပံ့ပေးခြင်း	၁.	ကျောင်းအထောက်အပံ့ပေးခြင်း		✓	၂၀၂၀	၂၀၁၀၊ ၂၀၁၅	
	၂.	အထောက်အပံ့ပေးခြင်း၊ ငွေကြေးလုပ်ငန်း	✓		၂၀၂၀	၂၀၁၀၊ ၂၀၁၅	
	၃.	ကျောင်းအထောက်အပံ့ပေးခြင်း	✓		၂၀၂၀	၂၀၁၀၊ ၂၀၁၅	
အထောက်အပံ့ပေးခြင်း	၁.	အထောက်အပံ့ပေးခြင်း		✓	၂၀၂၀	၂၀၁၅	







