



ပြည်ထောင်စုမြန်မာနိုင်ငံတော်အစိုးရ  
 စိုက်ပျိုးရေး၊ မွေးမြူရေးနှင့် ဆည်မြောင်းဝန်ကြီးဌာ  
 ကျေးလက်ဒေသဖွံ့ဖြိုးတိုးတက်ရေးဦးစီးဌာန

National Community Development Project  
 လူထုဖွံ့ဖြိုးစီမံကိန်း၊ လှိုင်းဘွဲ့မြို့နယ်

ကျေးရွာဖွံ့ဖြိုးရေးအစီအစဉ်



အောက်ရေပူကျေးရွာအုပ်စု  
 ကော့သေးဝေကျေးရွာ

## မာတိကာ

<u>စဉ်</u>	<u>အကြောင်းအရာ</u>	<u>စာမျက်နှာ</u>
၁။	လှိုင်းဘွဲ့မြို့နယ်အခြေပြမြေပုံ .....	၁
၂။	ကျေးရွာမြေပုံ (တည်နေရာ) .....	၂
၃။	အုပ်စုတွင်ပါဝင်သော ကျေးရွာများစာရင်း .....	၃
၄။	ကျေးရွာအခြေခံအချက်အလက်များ (ကျေးရွာသမိုင်းကြောင်း) .....	၄
၅။	လူထုပူးပေါင်းပါဝင်သော လူမှုဆန်းစစ်ခြင်းနှင့် အကဲဖြတ်ခြင်း လုပ်ငန်းစဉ် (PSA/PRA) အကျဉ်းချုပ်ဇယား .....	၇
၆။	ကျေးရွာဖွံ့ဖြိုးရေးအစီအစဉ်အတွက်အသုံးပြုခဲ့သော PRA tools တစ်ခုချင်းစီအတွက် သုံးသတ်ချက်များ	
	၁။ ကျေးရွာလူမှုရေးနှင့်အရင်းအမြစ်ပြမြေပုံ (Social Map) .....	၈
	၂။ ရာသီခွင်ပြပြကွဲဒီဇိုင်း (Seasonal Cleander) .....	၁၀
	၃။ ဥစ္စာနေကြွယ်ဝမှုပြဇယား (Wealth Ranking) .....	၁၂
	၄။ ကျား၊မ ပင့်ကူအိမ်သုံးသပ်ခြင်း (Cob Web) .....	၁၄
	၅။ အရင်းအမြစ်အသုံးချမှုပုံစံပြဇယား (Asset Mapping) .....	၁၆
	၆။ အဖွဲ့အစည်းချိတ်ဆက်မှုပြဇယား (Veen Diagram).....	၁၉
၇။	ကော်မတီဝင်များရွေးချယ်ခြင်းနှင့် ကျေးရွာဖွံ့ဖြိုးရေးအစီအစဉ် ဆောင်ရွက်မှုမှတ်တမ်း .....	၂၂
၈။	ကျေးရွာအချက်အလက်များ (PC 1) .....	၂၃
၉။	စီမံကိန်းစက်ဝန်းအချိန်ဇယား (PC 2) .....	၂၇
၁၀။	ကျေးရွာဖွံ့ဖြိုးရေးဦးစားပေးအစီအစဉ် (PC 3) .....	၂၈
၁၁။	အစည်းဝေးမှတ်တမ်းများ .....	၃၀
၁၂။	ကဏ္ဍအလိုက်ဦးစားပေးဖွံ့ဖြိုးရေးလုပ်ငန်းစဉ်များ .....	၃၂

# ၁။ လှိုင်းဘွဲ့မြို့နယ်အခြေပြမြေပုံ

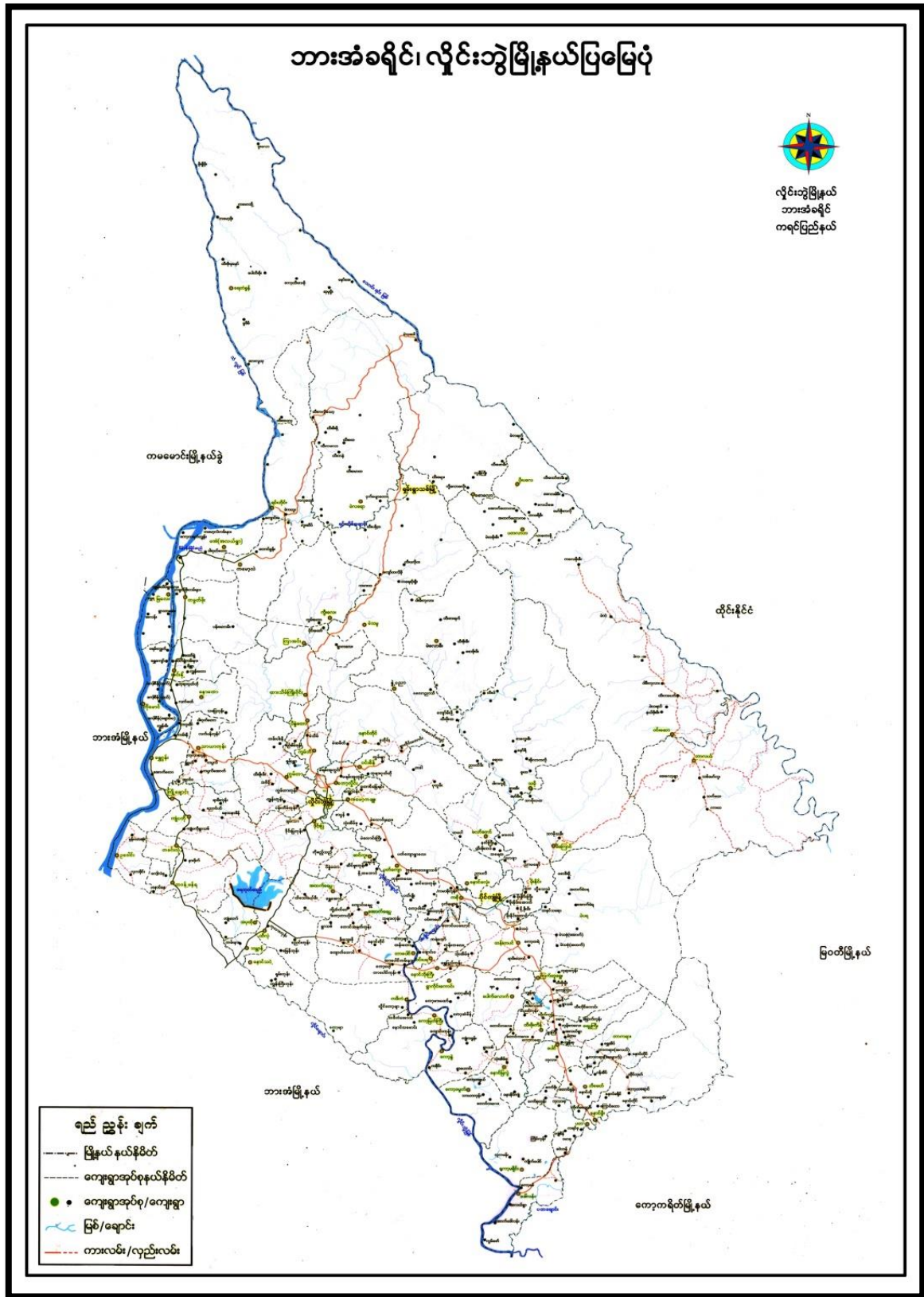

၂။ ကျေးရွာမြေပုံ (တည်နေရာ)

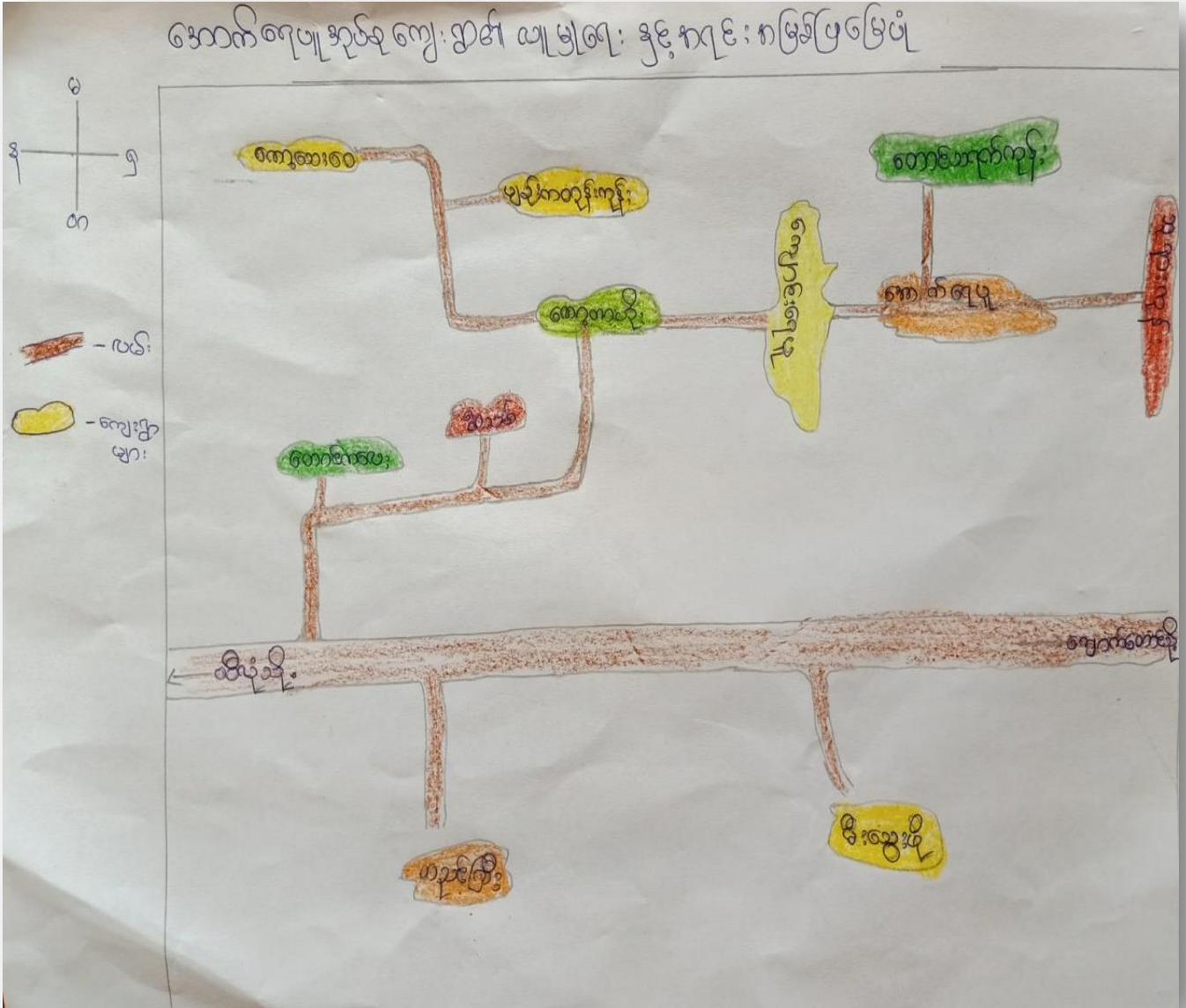

## ၃။ အုပ်စုတွင်ပါဝင်သော ကျေးရွာများစာရင်း

- ၁။ အောက်ရေပူ
- ၂။ ကော့တာဟိုး
- ၃။ ကော့သေးဝေ

၄။ ကျေးရွာအခြေခံအချက်အလက်များ (ကျေးရွာသမိုင်းကြောင်း)

ကျေးသေးဝေကျေးရွာသမိုင်း

၇၈၈၅ ၃၀.၆.၂၀၁၈

၁။ ကျေးသေးဝေရွာဟူ၍သည်တွင်လောပုံ  
 ရှေးမှီနောက်မှီလူကြီးများ၏မြေမြေမြေမြေအရ လွန်ခဲ့သော  
 ခုနှစ်ပေါင်း ၁၆၀၀ ကျော် ၂၀၀ ခန့်ကျော်တွင် သောဇာပင်များ ပေါက်သော  
 နေရာအရေ မြင့်သာရှိခဲ့ပါသည်။ နောက်မှီသေးဝေပင် ကို အကြောင်းပြု၍  
 ကျေးသေးဝေလွန်းမှ ကျေးသေးဝေရွာဟူ၍ ဟုမည်တွင်လာသည်။  
 ကေ ကို ကရင်ဘာ မြင့် ကသံထွက်သည် ဖန်ဆင်းမှုဖြင့် စော ဟူ၍အစွဲပြား  
 ရပါသည်။

၂။ ထိုအချိန်တွင် ရွာသူများ ဖြစ်သော ဦးစီးတို၊ ဦးဖိုးချစ်လေး၊ ဦးလှရွှေ  
 တို့သည် အစဉ်အဆက် ဒုဂပ်ချုပ်ခဲ့ပါသည်။ ရွာဘာ များမှာ လယ်ယာ လုပ်ကိုင်  
 ရှိနေထိုင်ခဲ့သည်။ သေးဝေကေတွင် တဲအဖြစ်သာ ဆောက်လုပ် ခင်းပေးစားပင်  
 များချိတ်ဖျိုးခြင်းလုပ်ယာလုပ်ကိုင်ခြင်းများ ဖြစ် ကသာအံ့ဖြေ ခင်းကြောင့်မြေ  
 ကာ ရေထိုင်ခဲ့သည်။ သားသမီး များတွန်းကားလာသော ကခါ ခါးဖျား  
 ဆောက်လုပ် အတည်တကျ ရေထိုင် လာကြသည်။ ထို အချိန်တွင် အိမ်ခြေ  
 ပေါင်း (၁၀) ကျော်သာ ရှိခဲ့ပါသည်။ ယခု အချိန်တွင် အိမ်ခြေ (၇၆) ကျော်ရှိပါသည်။

၃။ ခရစ်သက္ကရာဇ် ၁၉၈၃ - ၈၄ တွင် ဘိလပ်မြေစက်မှု မြင်ကွင်းကန်တို့  
 နှိုယာဖန်၊ အေဒ်ဒ်တို့ H.N.U စက္ကနားခေါ်ဆောင်သွားရာ မှ စ၍ လျှို့ဝှက်  
 မြို့နယ်ပေါ် ရ ကောင်ကို အခြေမြေပျံ စစ်ဆင်ရေးများ များ ဆင်နွှဲလာခဲ့သည်။  
 ရေယူကျေးရွာ ဒုဂပ်တွင် ဖွဲ့စည်းဖန်တီး နည်းများအဖြစ် ၁၂၃, ၄၅၆, ၇၈၉  
 စစ်တပ်စနစ် များ ဝဘလားလှုပ်ရှားလျက်ရှိသည်။ ထိုအချိန်တွင် ကောင်စီ  
 ခေတ်ဖြစ် လေသည်။ ရွာတိုင်းတွင် ခရစ်မိုး များခေတ်ထားရသည်။ ဥာသာက  
 ကင်းစောင့်ရသည်။ ရွာဘာ များမှာ ဗမာစကားလုံးများလဲအ ဗမာစကားလုံး  
 မြေတက် သဖြင့် အခက်အခဲ များစွာ ဖြစ်ပေါ်ခဲ့ပါသည်။ အချို့သော  
 ရွာဘာ များမှာ ထိုလုံးရွာ ဘာကံဖြင့်၊ သာမည၊ စလံတက စသော အသံများ

၁၅. စစ်ဘေးရှောင်ခိုခန်းများနှင့် အစားအကွက်များ တည်ဆောက်ရေး၊ ကျန်းမာရေး  
ဆောင်ရွက်ရေးများမှာ အဓိကထားပြီး ဖြစ်ရမည်။

၁၆. အသက်မွေးဝမ်းကြောင်းအခြေအနေ၊  
ရွာသားများမှာ လုပ်ငန်းများ လုပ်ကိုင်စားသောက်ခြင်း၊ ကျန်းမာရေး၊  
ဝတ်စုံများ လုပ်ကိုင်ခြင်း၊ အားမွေးဝမ်းကြောင်း၊ အစားအကွက်များကို စီးပွားဖြစ်ပေးပို့ပေး  
ကိုင်ကိုင် စီမံကိန်းများဖြင့်သာ ဖြစ်ရမည်။

၁၇. ရေ၊ မီး၊ စားသောက်စာ၊ ကျန်းမာရေးဆိုင်ရာ သားများ သားတို့ကို ထိန်း  
စောင့်ရှောက်ပေးရန် အရေးကြီးပါသည်။

၁၈. ပညာရေး - စာသင်ကျောင်းများ၊ မြို့ပေါ် ကလေးများသည် စိန်ခံစား  
ရရှိရန် ကားဖြင့် ၁၅ မိနစ်မျှ နေထိုင်ရသော စာသင်ကျောင်း (ပွဲ) ကျောင်း  
ကျောင်းများကို သားတို့၏ အခြေအနေအထားကို စောင့်ရှောက်ပေးရမည်။ စာသင်ကျောင်း  
များ၊ ကျောင်းသား / သားများအနေဖြင့် စာသင်စာခံမရှိသော သားများ၊ မူလကျောင်း ကလေး  
များ စာတွက်များမှာ စာသင်စာခံ ဖြစ်ရမည်။

ကျန်းမာရေး - အေးပေးဆေးဆေးများဖြင့် အေးအေးအေးအေး ပေးပေး  
ဆေးဆေးရန် အရေးကြီးပါသည်။ စားရေး၊ နေထိုင်ရေးများ  
ရှိသည့် အားစား (သို့မဟုတ်) ဖြစ်ပြီး သားတို့၏ ကျန်းမာရေးကို စောင့်ရှောက်ရမည်။

၁၉. လမ်းပန်းဆက်သွယ်ရေး -  
မြေခိုလှောင်ခန်းများကို သားတို့၏ အခြေအနေအထားကို စောင့်ရှောက်ပေးရမည်။  
ကျန်းမာရေးဆိုင်ရာ သားများကို စောင့်ရှောက်ပေးရမည်။

၂၀. ရွာ၏ အခြေအနေအထား -  
ပညာရေးနှင့် အခြေအနေအထားကို စောင့်ရှောက်ပေးရမည်။  
ကျန်းမာရေးဆိုင်ရာ သားများကို စောင့်ရှောက်ပေးရမည်။  
ကျန်းမာရေးဆိုင်ရာ သားများကို စောင့်ရှောက်ပေးရမည်။

ဤတွင် ဦးစွာ အဖွဲ့အစည်းများ၊ ဖွဲ့စည်းပုံများဖြင့် ဆောင်ရွက်ပြီး ဝန်ထမ်းများဖြင့် ပိုမိုထား  
သည့် စီးပွားရေး စာရင်းမင်္ဂလာများ၊ ဖွဲ့စည်းပုံများ၊ ဖွဲ့စည်းပုံများကို စိစစ်သည့် ဖွဲ့စည်းပုံကို စိစစ်  
ဆောင်ရွက်သည့် စိစစ်မှုများကို ရေတွက်စာတင်ရန်သာ ဆောင်ရွက်ပေးရမည် ဖြစ်ပါသည်။

ဆိုသော် နိုင်ငံတော် စာရင်း ၄ ဖွဲ့ ၂၀၁၄-၂၀၁၅ စာအုပ် ဖြစ်ပွားရေတွင်  
စွမ်းထွက်-ကျေးပေး ခဲ့ပါသည်။ ၂၀၁၆-၂၀၁၇ စာအုပ် ဖြစ်ပွားကျေးပေးလက်ခံသ  
ည့် စီးပွားရေး ဖွဲ့စည်းပုံ ကျပ် (၁၀.၅၀) သန်းဖြင့် အကျဉ်း (၄ လက်မ) စစ်ရေတွက်  
(စွမ်းထွက်) စာရင်းကျေးပေး ခဲ့ပါသည်။

၉။ ဤစာရင်းအုပ်စုများ

ကုန်စည်ရောင်းဝယ်ရေးများ ရေတွက်စာတင်သဖြင့် ကုန်စည် ဖွဲ့စည်းပုံ

ကျေးပေး ဖွဲ့စည်းပုံ စာရင်းများ ဖြစ်ပါသည်။

ပုံစံများ ရေတွက်စာတင်လျှင် လိုက်နာဆောင်ရွက်ရမည့် အချက်များ

အောက်ဖော်ပြပါအတိုင်း ဖြစ်ကြသဖြင့် ဤစာရင်းအုပ်စုများ ကျေးပေး ခဲ့ပါသည်။



၅။ လူထုပူးပေါင်းပါဝင်သော လူမှုဆန်းစစ်ခြင်းနှင့် အကဲဖြတ်ခြင်းလုပ်ငန်းစဉ် အကျဉ်းချုပ်ဇယား

ကျေးရွာအုပ်စု - ကောသလ

ကျေးရွာအုပ်စု - ကောက်ရေငါ

ရက်စွဲ - ၆.၁.၆.၂၀

စဉ်	ဆွေးနွေး ခဲ့သော ရက်စွဲ	အကြောင်းအရာ	ဆွေးနွေးဖွဲ့စည်း ပြုလုပ်ခဲ့သော အဖွဲ့/အဖွဲ့		ပါဝင် ရက် အရေ အတွက်
			အဖွဲ့	အရေ	
၁		ကျေးရွာအုပ်စုအဖွဲ့အစည်းပြုလုပ်ခြင်း ဆန်းစစ်ချက်များ	၅	၁၀	၅၅
၂		အဖွဲ့အစည်းအဖွဲ့အစည်းအဖွဲ့အစည်း ဆန်းစစ်ချက်များ	၅	၁၀	၅၅
၃		ကျေးရွာအုပ်စုအဖွဲ့အစည်း ပိုင်ဆိုင်မှုအဖွဲ့အစည်းအဖွဲ့အစည်း စီမံခန့်ခွဲမှုအဖွဲ့အစည်းအဖွဲ့အစည်း ဆန်းစစ်ချက်များ	၅	၁၀	၅၅
၄		ရပ်ကွက်အဖွဲ့အစည်းအဖွဲ့အစည်း ဆန်းစစ်ချက်များ	၁၅	၂၀	၃၅
၅		ပင်လယ်အဖွဲ့အစည်းအဖွဲ့အစည်း ဆန်းစစ်ချက်များ	၁၅	၂၅	၃၀
၆		မင်းပုခဲ (ကျေးရွာအုပ်စု) အဖွဲ့အစည်းအဖွဲ့အစည်း စီမံခန့်ခွဲမှုအဖွဲ့အစည်း ဆန်းစစ်ချက်များ	၅	၁၀	၅၅

၁။ ကျေးရွာလူမှုရေးနှင့်အရင်းအမြစ်ပြမြေပုံ(Social Map)

၆။ ကျေးရွာဖွံ့ဖြိုးရေးအစီအစဉ်အတွက်အသုံးပြုခဲ့သော PRA tools တစ်ခုချင်းစီအတွက် သုံးသတ်ချက်များ

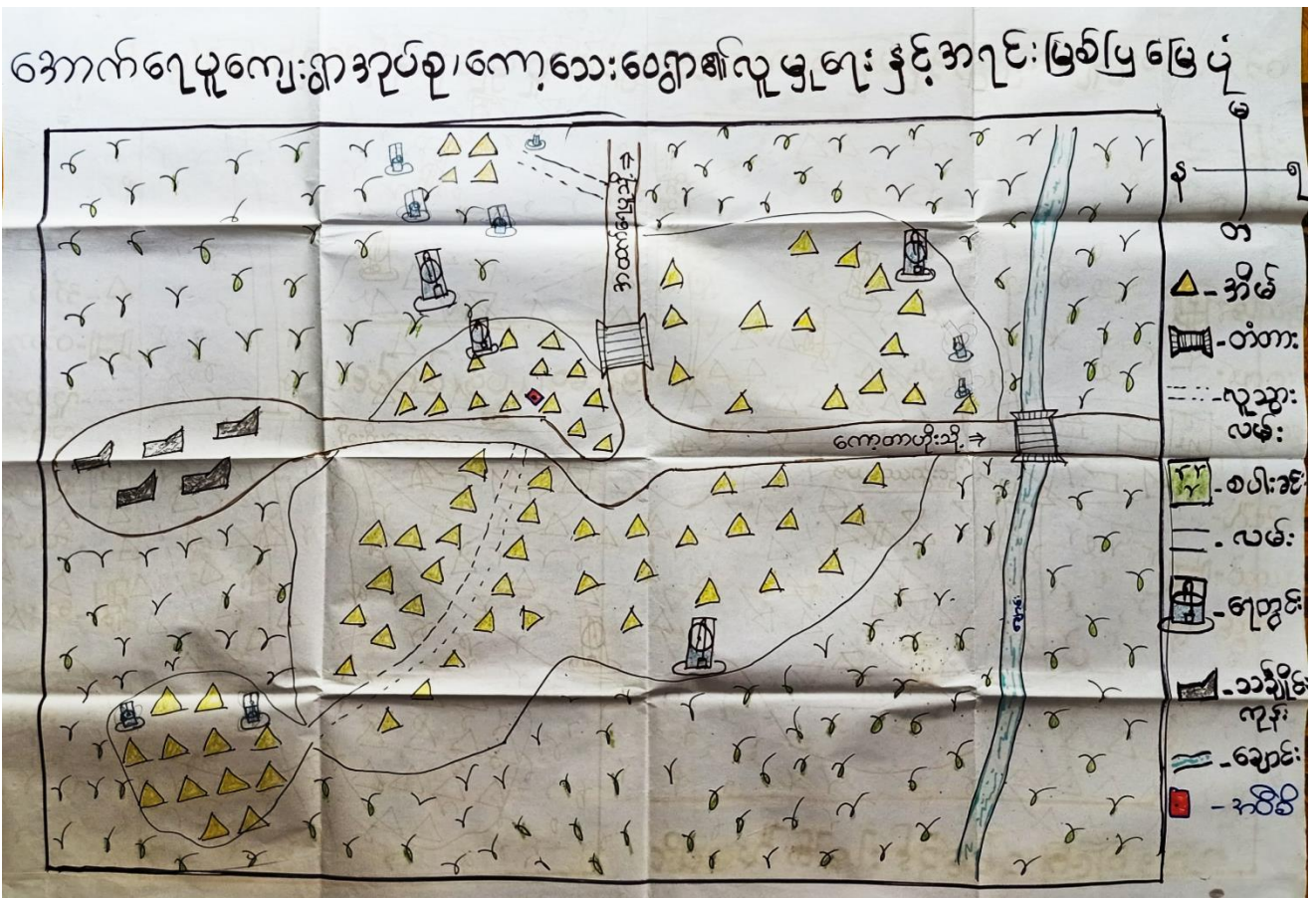

ကျေးဇူးတင်ပေးရန်နှင့် အရေးအကြီးအကဲဖြင့်

ဆန်းစစ်ခြင်းအပ်ချက်များ

ကျေးဇူးတင်ပေးရန် - ကျေးဇူးတင်ပေးခြင်း - အောက်ကျေ ဂုဏ်စွဲ . ၆.၆.၂၀၁၉

\* ယခုရေး ဆွဲထားသော လူမျိုးရေး နှင့် အရေး ကြိမ်မြောက်ပုံစံတွင် ကျေးဇူးတင်ပေးခြင်းနှင့် အောက်အဖွဲ့အစည်းများ ပါရှိပါသည်။

\* ကျေးဇူးတင်ပေးခြင်းအရ ကမ္ဘာတစ်ဝန်းရှိ လူမျိုးရေးနှင့် အရေး ကြိမ်မြောက်ပုံစံတွင် ကျေးဇူးတင်ပေးခြင်းနှင့် အောက်အဖွဲ့အစည်းများ ပါရှိပါသည်။

\* ကျေးဇူးတင်ပေးခြင်းအရ ကမ္ဘာတစ်ဝန်းရှိ လူမျိုးရေးနှင့် အရေး ကြိမ်မြောက်ပုံစံတွင် ကျေးဇူးတင်ပေးခြင်းနှင့် အောက်အဖွဲ့အစည်းများ ပါရှိပါသည်။

\* ဤတွင် အရေးကြီးသော အချက်များကို ဖော်ပြပါသည်။

\* အရေးကြီးသော အချက်များကို ဖော်ပြပါသည်။

\* ပြဿနာများကို ဖော်ပြပါသည်။

ဦးစောစောစောစော - အောက်ကျေ

ပါဝင်ဆောင်ရွက်ခြင်းများကို (၅) ဦး + (၁၀) ဦး

၂။ ရာသီခွင်ပြပြကွဲဒီနီ (Seasonal Cleander)

ရက်စွဲ-6.6.19	ရာသီခွင်ပြပြကွဲဒီနီ							ရွာဒေသမည်-ကော့လေးဝေ				
အစပြုအရာ	မိုး	မိုး	မိုး	မိုး	မိုး	မိုး	မိုး	မိုး	မိုး	မိုး	မိုး	မိုး
ရာသီခွင်												
စိုက်ပျိုးရေး												
ကျွမ်းမာရေး												
လမ်းပျံဆက်သွယ်ရေး												
ရေအရှိမှု												
ဝင်ငွေ												
အားလပ်ချိန်												

ကုသိစ္စ ဖြစ်ပေါ်မှု  
ဆွေးနွေးခြင်း နှင့် ဆန်းစစ်ခြင်း

ကျေးဇူးတင်အောင် ကျေးဇူးတင် - အောက်ဖော်ပြပါ ဂုဏ်စွဲ - ၆.၆.၂၀၁၉

\* ယခုရေးဆွဲထားသော ဖြေပုံတွင် ကုသိစ္စကု ပွဲထောက်များ၊ စီမံကိန်း၊ သီးခြားလမ်း၊ ပန်းဆန်သွယ်ရေး၊ ဝယ်ယူရေး၊ ဝေငွေပြုမှု သဘာဝထား၊ အန္တရာယ်ခံသော အချက်များ ဖြစ်ပေါ်သည်။

\* ကျေးဇူးတင်အောင် အဓိကရင်းနှီးမြှုပ်နှံမှုများ၊ ဖြစ်ပြီး၊ အခြားဝေငွေရရင်းနှီးမြှုပ်နှံမှု ဖက်ကောက်၊ ဖက်ထိုး၊ ရောင်း၊ ထမ်း၊ ရောင်း၊ ဝက်ကိစ္စ၊ ဖွဲ့စည်းမှု၊ ရေး။

\* ကျေးဇူးတင်အောင် အိမ်ခြံ ပုံပုံ၊ ပုံပုံ လောက် လက်ယာရင်းနှီးမြှုပ်နှံမှု၊ ကျင့်သုံးခြင်းများ ကျွမ်းကျင်၊ ရေး၊ ရောင်း၊ ရင်းနှီးမြှုပ်နှံမှု။

\* ဝေငွေ မလုံလောက် အချိန်တွင် အားပေး၊ ဝေငွေ ခန့်မှန်း ဖြေရှင်း ဖြစ်သည်။

\* စင်၊ အထွက်နှုန်းကောင်း (ဒုတိယ)

\* အမျိုးမျိုး၊ သမီး၊ များ၊ အသက်မွေးဝမ်းကြေး၊ များ - ကောက်ခံခြင်း၊ ကောက်ခံခြင်း၊ ဖက်ထိုး၊ ထမ်း၊ ရောင်း၊ ရောင်း၊ တိုးမြှင့်ခြင်း။

\* အမျိုးမျိုး၊ ဝမ်း၊ နှစ်တန်းတူ၊ လုပ်အား၊ သူ။

\* အမျိုးမျိုး၊ သမီး၊ အရင်းနှီးမြှုပ်နှံမှု၊ ပါး (ဝေငွေရရင်းနှီးမြှုပ်နှံမှု၊ စုစည်းပေးခြင်း)

\* မိုးရာသီတွင် လမ်းမကောင်း ဖြစ်ပေါ်ခြင်း။ " ဖြေ၊ ဝေငွေရရင်းနှီးမြှုပ်နှံမှု၊ ပါး။ " ဝယ်ယူရေး၊ သုံး၊ ရေး၊ ရောင်း။

\* စင်၊ များ၊ စီမံကိန်းတွင် ဝေငွေရရင်းနှီးမြှုပ်နှံမှု။

\* ပွဲထောက်များ၊ သောကြာနေ့၊ ထွက်ခွာသည်။ များ။

\* ပြုစုသည့် သွား၊ ကျောက် အရင်းနှီးမြှုပ်နှံမှု၊ ပါး (ဝေငွေရရင်းနှီးမြှုပ်နှံမှု)

\* ကျင့်သုံးခြင်း၊ ဝေငွေရရင်းနှီးမြှုပ်နှံမှု၊ မှတ်၊ ဖြေရှင်းမှု၊ အားလုံးပါးများ။

ဦးဆောင်ဆွေးနွေးသူ - ဦးစွာ၊ ဝေငွေရရင်းနှီးမြှုပ်နှံမှု  
ပါဝင်အောင် ဆွေးနွေးမှု - ကျေးဇူးတင် အားပေးခြင်း။

၃။ ဥစ္စာရေးကြွယ်ဝမှုပြယေား (Wealth Ranking)

ဇူ.၈-၆.၆.၁၇      ဥစ္စာရေးကြွယ်ဝမှု ပြယေား      ဦးစွာဆွဲ-ကျေးသေးမ

ပထမဆင့်	သစ်အိမ်၊ လယ်ဧက(၁-၁၀)၊ ကား၊ ဆီဇက်၊ ဇွာ(၁၀)၊ ကျွဲ(၁၀)၊ ဆိတ်၊ လယ်ထွန်စက်။	၃၀	၃၇% (၁၇.၆)
ဒုတိယဆင့်	သစ်နှင့် ဖက်အိမ်သေးလေး၊ လက်၊ ကြောက်၊ စက်ဘီး၊ ဆိတ်။	၅၀	၆၂.၅%
		၈၀	၁၀၀%

ဥစ္စာပုံ ပိုင်ဆိုင်မှု အဆင့် ခွဲခြားသတ်မှတ်ခြင်း

ကျေးဇူး - ကေ၊ သေ၊ စေ

ဆွေးနွေးခြင်း နှင့် ဆန်းစစ်ခြင်း

၇၇၅ - ၁၆.၆.၂၀၁၉

\* ကေ၊ သေ၊ စေ ကျေးဇူးတွင် အိမ်ထောင်စု (၇၆) ဖြစ်ပါသည်။

\* ဥစ္စာပုံ ပိုင်ဆိုင်မှု အဆင့်ကို ပထမဆင့် နှင့် ဒုတိယဆင့် ဖြစ် ခွဲခြားသတ်မှတ်ထားပါသည်။

\* ဒုတိယ ဒုတိယ အဆင့်က အများဆုံး ဖြစ်ပြီး အိမ်ထောင်စု (၅၀) ဖြစ်ပါသည်။

\* ပထမ အဆင့်က အိမ်ထောင်စု (၂၆) ဖြစ်ပြီး ဒုတိယ အများဆုံး ဖြစ်ပါသည်။

\* ဒုတိယ ဆင့်များ ဖြစ်ပြီးမှာ အလုပ်ကို စွန့်ခွာပြီး နည်းပါးခြင်း၊ အငွေအငွေ၊ ဖွဲ့ခြင်း၊ တို့ကြောင့် ဖြစ်သည်။ အိမ်ကို တွင် ဖာအောင် အစား အစား တက်ခြင်း ဖြစ်ပြီး၊

၇၇၅ ပေးခြင်း၊ ပါဝင်ဆုံးဖြတ်ခြင်းတို့ဖြင့် ဖြစ်ပေါ်လာသည်။

\* အခြေခံအဆောက်အအုံ လုပ်ငန်းများတွင် ပါဝင်လုပ်ကိုင်ခြင်းဖြင့် အလယ်အလတ် နှင့် အဆင့် မပြည့်များ ဝင်ရောက်လာခြင်းပါသည်။

ဦးစောလေးဆွေးနွေးသူ - ဇော်မာမာ

ပါဝင်ဆွေးနွေးသူ - ဟော (၅)၊ ၁၆ (၁၀)

၄။ ကျား၊မ ပင့်ကူအိမ်သုံးသပ်ခြင်း(Cob Web)

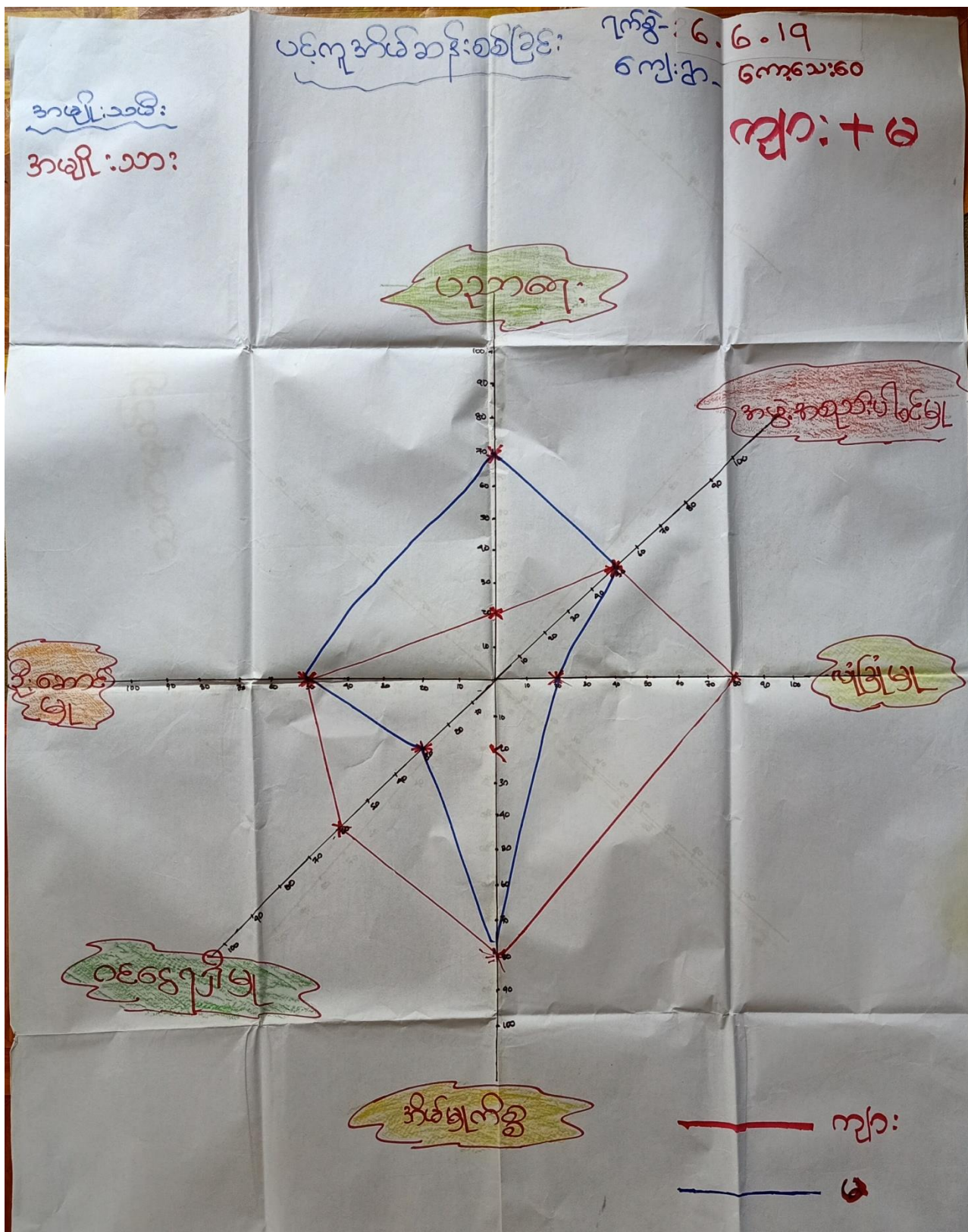



ပဋိတူအိမ်

ကျေးဇူး - ကေတုဝေးဝေ

ဆွေးနွေးခြင်းနှင့် ဆန်းစစ်ခြင်း

၇က်စွဲ - ၉.၆.၂၀၁၉

- \* အချို့သားများ သဘာဝရေးတွင် အားနည်း ဂုဏ်မြင့်မှာ အပြစ်ကလေးထွက်ယုတ်ခြင်း၊ ကျောင်း၊ စာအိတ်မဝစားခြင်း ၊
- \* ဦးဆောင်မှု ၊ အဖွဲ့ အစည်း ၊ ပါဝင်မှု နှင့် အိမ်ထုပ်စွဲတွင် ကျား၊ မတော်၊ တူညီ ဖြစ်ပြီး၊ ပူးပေါင်းပါဝင် လက်တွဲ ဖြစ်သည်။
- \* ဝေငွေပြုမိမိတွင် အမျိုးသမီး နည်း ဂုဏ်မြင့်မှာ အမျိုးသမီးများ ကလေးထိန်း ၊ ကလေးကိုင် နည်းပါးခြင်း ကို ဖြောင့် ဖြစ်သည်။
- \* အမျိုးသမီးများ ယုံကြည်မှုနည်း ဂုဏ်မြင့်မှာ ဂုဏ်ရှား ဖြောင့်ဖြောင့် ၊ အားနည်း ၊ ဖြောင့်တတ်စိတ်ရှိခြင်းကို ဖြောင့် ဖြစ်သည် ၊
- \* အချို့သားများကို အသိမညာ ပေးပေးမကပြောပွဲများ ၊ စွမ်းဆောင် ရှည်မြင့်သတိ၊ ပေးခြင်း ၊ အမျိုးသားများကလေး ၊ ကျွန်ုပ်ပေးခြင်း ၊ လက်တွဲခြင်း ဖြင့် အမျိုးသမီးများ အခြေအရာ ဒို့ဒို့ကို ထက် ကောင်း ဖွင့်လာမည်။

ဦးဆောင်ဆွေးနွေးသူ - ဇော်ဟိမ္မာစေ၊  
 ပါဝင်ဆွေးနွေးသူများ - ကျား (၈၅) + မ (၁၅)

ဧ.စွ. - 6.6.19

ကျေးရွာ - ကော့သေးမေ

အာရှင်း: အမြစ်ထိန်း: ချုပ်နှောင်မှုပုံစံပြုလောင်း?



လယ်ထွန်စက်  
ကား  
မြွေစက်

အယ်ချုပ်စက်

တံတား  
လမ်း  
လယ်  
ကျောင်း  
သင်္ချိုင်း

ဆိုင်ကယ်  
အိမ်  
ချောင်း

နေ့စွဲ - 6.6.19

ကျေးဇူး - ကော့သေးပေ

အာရင်: အမြစ်ပြုသုံးစွဲမှုပုံစံပြဏဏာ:



အုပ်ချုပ်စက်

လယ်ထွန်စက်  
ခြေစက်

တံတား  
လမ်း  
လယ်  
ကျွန်း  
သင်္ချိုင်း  
ချောင်း  
ကား  
ဆိုင်ကယ်  
အိမ်

အရှင်ကမ္ဘာသုံးစွဲမှုနှင့်တိုင်းချုပ်ချယ်မှုပုံစံပြဿနာ၊

ကျေးဇူး - ကော့စတေးထေ

ဆွေးနွေးခြင်းနှင့်ဆန်းစစ်ခြင်း၊

၇က်စွဲ - ၆.၆.၂၀၁၉

\* အမျိုးသားများက လယ်ထွက်စက် နှင့် ဖြေစက်ကို သီးသန့်သုံးစွဲကြပါ သည့်အပြင် အပူချိန်စက် အမျိုးသမီးများက သီးသန့်သုံးစွဲကြသည်။ ဝက်ကား၊ လယ်၊ လယ်၊ ဧကတွင်း၊ သန့်ရှင်း၊ ချောင်း၊ ကား၊ ဆိုင်ကယ်၊ ကစီစီတို့မှ အမျိုးသားနှင့် အမျိုးသမီးတိုင်းတို့ သုံးစွဲကြပါသည်။

\* လယ်ထွက်စက်၊ ဖြေစက်၊ ကားကို အမျိုးသားများ သီးသန့်တိုင်းချုပ်ကြပြီး ကပ်ချပ်စက်ကို အမျိုးသမီးများ သီးသန့်တိုင်းချုပ်ကြပါသည်။ ဝက်ကား၊ လယ်၊ လယ်၊ ဧကတွင်း၊ သန့်ရှင်း၊ ဆိုင်ကယ်၊ ကစီစီ၊ ချောင်းတို့ကို အမျိုးသားနှင့် အမျိုးသမီးတိုင်းတို့ သုံးစွဲကြပါသည်။

ဦးဆောင်ဆွေးနွေးသူ - ရော်ဟံချစ်

ပါဝင်ဆွေးနွေးသူ - ကျား (၅)၊ မ (၁၀)

၆။ အဖွဲ့အစည်းချိတ်ဆက်မှုပြဇယား (Veen Diagram)

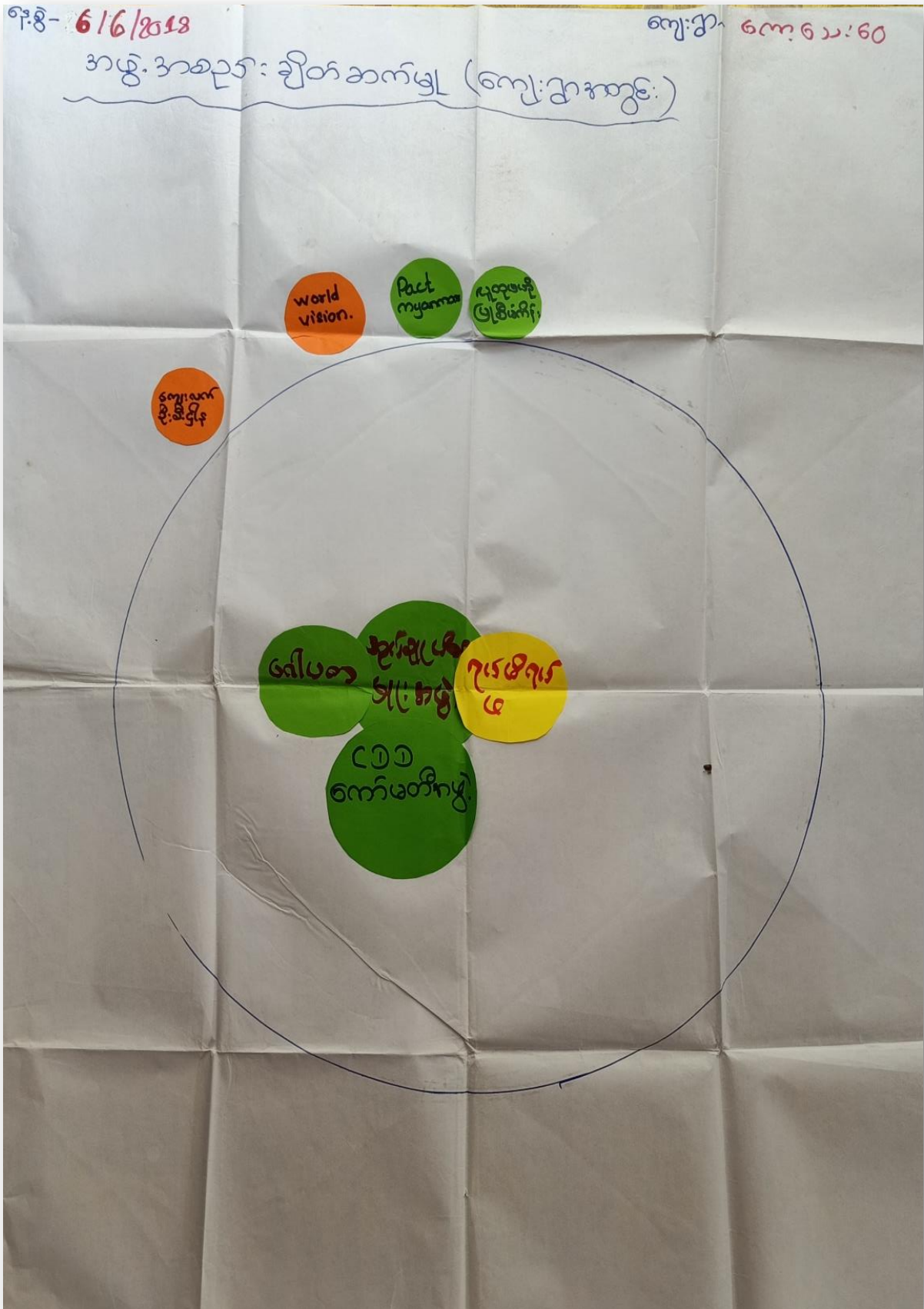

ကျေးဇူးတင်ချက်ဆက်နေသော အဖွဲ့အစည်းများ

ပြာတွင်းအဖွဲ့အစည်း:

ပြာပြင်ပအဖွဲ့အစည်း:

အောင်ချက်  
ရေးမှူးအဖွဲ့

ရေပိဏ

ရယ်ရယ်

world  
vision

ရေပိဏ  
အဖွဲ့

Paet  
ကျေးဇူးတင်

ငွေ  
ရေပိဏ  
အဖွဲ့

ကျေးဇူးတင်အတွက်/ ဖြစ်ပွား အဖွဲ့အစည်းများ ချိတ်ဆက်ထားပြီး အခြေအနေဖြင့်  
ဆန်းစစ်သုံး သပ်ချက်များ

ကျေးဇူးတင်အဖွဲ့ - ကော့စားဝေ ကျေးဇူးတင်အဖွဲ့ - အောက်ကျေ ၇၈၅ - ၆.၆.၂၀၁၉

- အုပ်ချုပ်ရေး၊ အဖွဲ့၊ ဂေါ်ပက အဖွဲ့၊ ဂုဏ်ထူးဆောင်အဖွဲ့တို့သည် ကျေးဇူးတင်အဖွဲ့တို့ အဖွဲ့ အစည်း များဖြစ်သည်။ World Vision ( ဝေါ်လ်ဒီရှင်း )၊ ကျေးဇူးတင်အဖွဲ့တို့ ကျေးဇူးတင်အဖွဲ့ ပြင်ပ အဖွဲ့ အစည်း များဖြစ်သည်။ လူထုပူးပေါင်းဆောင်ရွက်မှုနှင့် ပတ်သက်၍ အဖွဲ့အစည်းသည် ပြင်ပ အဖွဲ့ အစည်းဖြစ်သည်။  
- ဂုဏ်ထူးဆောင် အဖွဲ့တို့ ကျေးဇူးတင်အဖွဲ့ အဖွဲ့အစည်းတို့ ဆောင်ရွက်ပါသည်။
- ကျေးဇူးတင်အဖွဲ့တို့ အဖွဲ့ များသည် အမျိုးမျိုး ဖွဲ့စည်းထားပြီး အမျိုးမျိုး တူညီစွာ ဖြစ်သည်။
- ကျေးဇူးတင်အဖွဲ့တို့ အဖွဲ့ အစည်း များသည် ကျေးဇူးတင်အဖွဲ့တို့ အဖွဲ့နှင့် ပတ်သက်၍ ဖွဲ့စည်းထားပြီး ဖြစ်သည်။

ဒီဇင်ဘာလကော်မရှင်များ - အောက်ကျေ  
ပိုင်ဆိုင်ဆွေးနွေးချက်များ ( ၅ ) ဦး + ၁ ( ၁၀ ) ဦး

၇။ ကော်မတီဝင်များရွေးချယ်ခြင်းနှင့် ကျေးရွာဖွံ့ဖြိုးရေးအစီအစဉ် ဆောင်ရွက်မှုမှတ်တမ်း





# ၈။ ကျေးရွာအချက်အလက်များ (PC 1)

ပုံစံ - ၈ - ၁ ကျေးရွာအခြေခံအချက်အလက်များ (Form PC 1)

လမ်းညွှန်ချက်၊ ကျေးရွာတစ်ရွာသို့ ပထမဆုံးမိတ်ဆက်ရေးသွားရောက်သော အခါ လူထုစည်းရုံးရေးမှူးသည် ကျေးရွာခေါင်းဆောင်များအား ကျေးရွာအချက်အလက်များကို မေတ္တာရပ်ခံ၍ တောင်းခံရသည်။ ဤအချက်အလက်များကို စီမံကိန်းမိတ်ဆက်အစည်းဝေးပတ်ိုင်မီ တောင်းခံရမည်။ စီမံကိန်းမိတ်ဆက်အစည်းဝေးတွင် လူထုစည်းရုံးရေးမှူးသည် ဤအချက်အလက်များအား စစ်ဆေးပြီး မှန်ကန်အောင် ပြုလုပ်ရမည်။ ပြီးနောက်တွင် လူထုစည်းရုံးရေးမှူးမှ သတင်းအချက်အလက်ထဲသို့ Tablets မှ တဆင့် ဖြည့်သွင်းရမည်။

ကျေးရွာခေါင်းဆောင် အမည် <del>နန်းတင်ကျွန်း</del> ဦးစားအေး	ကျေးရွာခေါင်းဆောင်၏ ဖုန်းနံပါတ် ၀၅၇၇၅၅၅၈၉၆၃	လူထုစည်းရုံးရေးမှူး၏ အမည် ဇော်ပက်မျှစ်
ပြည်နယ်၊ တိုင်းဒေသကြီး ကရင်	မြို့နယ် ပျဉ်းတူ	ကျေးရွာအုပ်စု အောက်ကျေး
		ကျေးရွာ ကျေးရွာ: ၆၀

**ကား လူဦးရေ**

လူမျိုးစု	အိမ်ထောင်စုအရေအတွက်	ကိုးကွယ်သည့်ဘာသာ	အိမ်ထောင်စုအရေအတွက်
လူမျိုးစု (၁)-----	၆၀	ဘာသာ(၁)----- ဗုဒ္ဓ	၆၀
လူမျိုးစု (၂)-----		ဘာသာ(၂)-----	
လူမျိုးစု (၃)-----		ဘာသာ(၃)-----	
လူမျိုးစုရော-----		ဘာသာရော-----	
အခြား			
	အရေအတွက်		
မသန်စွမ်းသူများ	၄		
သက်ကြီးရွယ်အိုများ (၆၅ နှစ် နှင့် အထက်)	၃၆		
စစ်ဘေးရှောင်			

	အမျိုးသား(အရေအတွက်)	အမျိုးသမီး(အရေအတွက်)	စုစုပေါင်းအရေအတွက်
လူဦးရေ	၂၃၆	၄၃၆	၆၇၂
လူမျိုးစု (၁)-----	၈၇၆	၈၇၆	
လူမျိုးစု (၂)-----			
လူမျိုးစု (၃)-----			
အခြား			
အိမ်ထောင်ဦးစီး	၆၈	၁၂	၈၀

(ခ)အခြေခံအဆောက်အအုံ အသုံးအဆောင်များ

စာသင်ကျောင်း	အမှတ် ခြံမပါ	ကျန်းမာရေး	အမှတ် မပါ	ဘာသာရေးအဆောက် အအုံများ	အမှတ် ခြံမပါ
အထက်တန်းကျောင်း	<input type="checkbox"/>	ဆေးရုံ	<input type="checkbox"/>	ဇေတီ	<input type="checkbox"/>
အလယ်တန်းကျောင်း	<input type="checkbox"/>	ကျန်းမာရေးဌာန	<input type="checkbox"/>	ဘုန်းကြီးကျောင်း	<input type="checkbox"/>
မူလတန်းကျောင်း	<input type="checkbox"/>	ကျန်းမာရေးဌာနခွဲ	<input type="checkbox"/>	ဟိန္ဒူဘုရားကျောင်း	<input type="checkbox"/>
မူကြိုကျောင်း	<input type="checkbox"/>	ဆေးပေးခန်း	<input type="checkbox"/>	ရေစက်ယာန်ကျောင်း	<input type="checkbox"/>
အခြား	<input type="checkbox"/>	အခြား	<input type="checkbox"/>	ဇလီ	<input type="checkbox"/>
				အခြား	<input type="checkbox"/>
မှတ်ချက်		မှတ်ချက်		မှတ်ချက်	

(ဂ) ကျွမ်းကျင်သူများမှတ်တမ်း (ကျေးရွာတွင်နေထိုင်သော သို့မဟုတ် တခြားရွာမှလာရောက်သောကျွမ်းကျင်သူများ)

(၁) စာသင်ကျောင်း			(၂) ကျန်းမာရေး			(၃) လက်မှုပညာရှင်		
	ရွာတွင်နေထိုင်သူ	အခြားရွာမှလာသူ		ရွာတွင်နေထိုင်သူ	အခြားရွာမှလာသူ		ရွာတွင်နေထိုင်သူ	အခြားမှလ
မူလတန်းပြဆရာ/မ	<input type="checkbox"/>	<input type="checkbox"/>	ဆရာဝန်	<input type="checkbox"/>	<input type="checkbox"/>	လက်သမား	<input checked="" type="checkbox"/>	<input checked="" type="checkbox"/>
အထက်တန်းပြဆရာ/မ	<input type="checkbox"/>	<input type="checkbox"/>	လက်ထောက်ကျန်းမာရေးမှူး	<input type="checkbox"/>	<input type="checkbox"/>	ပန်းရုံ	<input checked="" type="checkbox"/>	<input checked="" type="checkbox"/>
အလယ်တန်းပြဆရာ/မ	<input type="checkbox"/>	<input type="checkbox"/>	အမျိုးသမီးကျန်းမာရေးဆရာမ	<input type="checkbox"/>	<input type="checkbox"/>	လျှပ်စစ်ကျွမ်းကျင်ပီးသမား	<input type="checkbox"/>	<input type="checkbox"/>
မူကြိုဆရာ/မ	<input type="checkbox"/>	<input type="checkbox"/>	သားဖွားဆရာမ	<input type="checkbox"/>	<input type="checkbox"/>	ရေပိုက်သွယ်သူ	<input type="checkbox"/>	<input type="checkbox"/>
အခြား	<input type="checkbox"/>	<input type="checkbox"/>	ပြည်သူ့ကျန်းမာရေးလုပ်သား	<input type="checkbox"/>	<input type="checkbox"/>	စက်ပြင်ဆရာ	<input type="checkbox"/>	<input type="checkbox"/>
မှတ်ချက်			မှတ်ချက်			မှတ်ချက်		

(ဃ) ကျေးရွာသို့ ရောက်ရှိနိုင်သည့်လမ်းအခြေအနေ / ကျေးရွာတစ်ရွာသည် ၎င်း၏ကျေးရွာအုပ်စုနှင့် ဆက်သွယ်ထားသောလမ်းအခြေအနေ (အောက်ပါတို့ကိုစိုင်းပါ)

ကျောက်ကြမ်းလမ်း      ကတ္တရာလမ်း      ကွန်ကရစ်လမ်း      မော်တော်ဆိုင်ကယ်လမ်း  
ကျောက်ခင်းလမ်း      မြေသားလမ်း      လူသွားလမ်း      အခြား \_\_\_\_\_

(င) ကျေးရွာဖွံ့ဖြိုးမှုစီမံချက်

ပိုင်းဝါ

(၁) လူထုဗဟိုပြုစီမံကိန်းမစတင်မီ ဤကျေးရွာတွင်ကျေးရွာဖွံ့ဖြိုးမှုစီမံချက်ရှိခဲ့ပါသလား?

ရှိပါသည် / မရှိပါ / မသိပါ

(၂) ရှိခဲ့ပါလျှင် ဤစီမံချက်ကို မည်သည့် ခုနှစ်တွင်ပြင်ဆင်ခဲ့ပါသနည်း?

နှစ် 2016 / မသိပါ

(၃) ဤစီမံချက်ကို မြို့နယ်မှအတည်ပြုခဲ့ပါသလား?

ပြုခဲ့ပါသည် / မပြုခဲ့ပါ / မသိပါ

(စ) ခရီးအကွာအဝေး

(၁) ဤကျေးရွာ၏ပဟိုမှ၎င်းကျေးရွာအုပ်စု၏ပဟိုအထိခရီးမိုင်မည်မျှကွာဝေးသနည်း? မိုင်-----/မသိပါ

၁.၅

(၂) ဤကျေးရွာမှ ၎င်းကျေးရွာအုပ်စုအထိသွားလာရာတွင်ကြာမြင့်သည့်အချိန်။

ခြောက်သွေ့ရာသီတွင်ကြာချိန်-----၁၅၈:၆-----ထော်လာရီ/မော်တော်ဆိုင်ကယ်/ခြေလျင်/လား/မော်တော်ဘုတ်/

အခြား-----

မိုးရာသီတွင်ကြာချိန်-----၁၅၈:၆-----ထော်လာရီ/မော်တော်ဆိုင်ကယ်/ခြေလျင်/လား/မော်တော်ဘုတ်/

အခြား-----

(ဆ) ပတ်ဝန်းကျင်ဆိုင်ရာသဘာဝဘေးအန္တရာယ်

ဤကျေးရွာတွင်ကြေးခြင်းကဲ့သို့ သဘာဝဘေးအန္တရာယ်ကျရောက်ဖူးခြင်း ရှိပါသလား။

မရှိပါ       ရှိပါသည်      ရှိလျှင်ဖော်ပြပါ-----

(ဇ) ကျေးရွာတွင် ဖွဲ့စည်းထားသော အဖွဲ့အစည်းများ

လူထုပဟိုပြုစီမံကိန်းမတိုင်မီ ဤကျေးရွာတွင် ကျေးရွာဖွံ့ဖြိုးရေးအတွက် အစိုးရ(သို့)ရွာသားများကိုယ်တိုင်(သို့) စီမံကိန်းတစ်ခုခုမှ ဖွဲ့စည်းထားသည့် အဖွဲ့အစည်းများရှိပါသလား။

(၁) ကျေးရွာဖွံ့ဖြိုးရေး ကော်မတီအဖွဲ့

(၂) -----

(ဈ) အထွေထွေအုပ်ချုပ်ရေး ဦးစီးဌာန (GAD) မှ မှတ်တမ်းတင်ထားခြင်း

ဤကျေးရွာသည် အထွေထွေအုပ်ချုပ်ရေး ဦးစီးဌာန (GAD) မှ မှတ်တမ်းတင်ထားမှု ရှိပါသလား။

မရှိပါ       ရှိပါသည်

ကျေးရွာခေါင်းဆောင်

အမည် နှိုသောခါ

လက်မှတ် ခါး      နေ့စွဲ ၅.၆.၂၀

လူထုစည်းရုံးရေးမှူး

အမည် ဂျော်ဖန်မာဝေ

လက်မှတ်      နေ့စွဲ ၅.၆.၂၀

## ၉။ စီမံကိန်းစက်ဝန်းအချိန်ဇယား(PC 2)

ပုံစံ - ၀-၂ - စီမံကိန်းစက်ဝန်းအချိန်ဇယား (PC 2)

လမ်းညွှန်ချက်၊ သတ်မှတ်ရာလူထုစည်းရုံးရေးမှူး၊ လက်ထောက်နည်းပညာမှူးများမှ စီမံကိန်းစက်ဝန်းအဆင့်တစ်ခုစီဖြင့် စီမံကိန်းကော်မရှာနှင့် ကျေးရွာအုပ်စုအတွက် ညွှန်ပုံစံကို ဖြည့်သွင်းရမည်။

စည်းရုံးရေးမှူး/လက်ထောက်နည်းပညာရေးမှူးဝန်ထမ်း အမည် - **ရှာဟိန်ကျော်**

နေ့စွဲ  စက်ဝန်းအားအမှတ်ခြစ်ပါ  စက်ဝန်း(၁)  စက်ဝန်း(၂)  စက်ဝန်း(၃)  စက်ဝန်း(၄)

ပြည်နယ်/တိုင်း	မြို့နယ်	ကျေးရွာအုပ်စု	ကျေးရွာ
ကရင်	ပျဉ်းတူ	အောက်ကျေး	ကျေးရွာ ၆၀

စီမံကိန်းဆောင်ရွက်မှုအဆင့်များ	နေ့စွဲ		အစည်းအဝေးတွင် တက်ရောက်သူအရေအတွက်						
	စတင်သည့်နေ့	ပြီးဆုံးသည့်နေ့	အမျိုးသား	အမျိုးသမီး	အိမ်ထောင်စု	လူမျိုးစုတက်ရောက်သူ အရေအတွက် နှင့် လူမျိုးစုအမည်	အိမ်ထောင်စုပေါင်း	အိမ်ထောင်စု %	
၁။ ကျေးရွာစီမံကိန်း မိတ်ဆက်အစည်းအဝေး	၂၀.၆.၂၀	၂၀.၆.၂၀	၁၅	၂၅	၃၀	၄၀	၁ စကော့ ကရင်	၈၀	၅၀.၀၀%
၂။ ကျေးရွာဖွံ့ဖြိုးရေး စီမံချက်ရေးဆွဲခြင်း အစည်းအဝေး	၂၀.၆.၂၀	၂၀.၆.၂၀	၁၅	၂၅	၄၀	၄၀	၁ စကော့ ကရင်	၈၀	၅၀.၀၀%
၃။ ကျေးရွာအုပ်စု လုပ်ငန်းစဉ်ဖြတ်ချက်ချသည့်အစည်းအဝေး	၂.၇.၂၀	၂.၇.၂၀							
၄။ မြို့နယ်အဆင့်စီမံကိန်းရေးဆွဲရေးနှင့် အကောင်အထည်ဖော်ရေးကော်မတီ၏ စီမံကိန်း သုံးသပ်မှုအစည်းအဝေး			မလို	မလို	မလို	မလို			





၁၁။ အစည်းဝေးမှတ်တမ်းများ

ကျေးဇူး - ကျေးဇူးတင်

အုပ်စု - အောက်စု

ဖွဲ့စည်း - ဖွဲ့စည်း

အချိန် (ရက်) - ၁၀:၀၀ AM / ၆.၆. ၂၀၁၇

နေရာ - ရွာကျေးအိမ် (အိမ်အနီးပတ်)

အကြောင်းအရာ - ပ-၃ အကြိမ်ကျေးဇူးအစည်းအဝေး

ဆွေးနွေးခြင်းနှင့် ဆုံးဖြတ်ခြင်း

- ၁၀:၀၀ နီးရွာ အစည်းအဝေး တက်ရောက်သူစာ ဖြစ်ကြောင်း ယူဆသည်။
- CP နှင့် IF က ဖက်ဆက်ကြပြီး CP က အစည်းအဝေး၏ ရည်ရွယ်ချက်နှင့် စီမံကိန်းဖတ်စာ (၆) ချက်ကို အသေးစိတ် ဖြေလည်စွာဖြင့် ဆွေးနွေးခဲ့ကြသည်။
- ဦးစားရေးလုပ်ငန်း အစီအစဉ်များနှင့် ဖွဲ့စည်းပုံများကို အကြောင်းအရာအရ လုပ်ငန်းအကြောင်း၊ ရာ - ၁၀ တန်းတို့၏ အကြောင်း၊ ပွင့်လင်း ဖွဲ့စည်းခြင်း အကြောင်း၊ ကော်ပီဝင်များနှင့် ကော်ပီထုတ်များ၊ ကော်ပီ ယူခြင်း / ကော်ပီခွင့်ပြုခြင်း၊ စာရေးခြင်း၊ ဝယ်ယူရေးနှင့် ထုတ်ဝေရေး / ဝယ်ယူရေး ပုံစံ အကြောင်း၊ စီမံကိန်းစာတမ်းအကြောင်းများကို ဖြေဆိုသည်။
- ရွာအား များ ပေါင်း ပါဝင်မှု ပိုမိုအားကောင်းလာစေရန် ကြိုးစားသည်။
- အုပ်စုဖွဲ့စည်းရေးအတွက် ပုံစံဖွဲ့စည်းခြင်းနှင့် နှစ်ပတ်နှစ်စာ စာတမ်းတို့ ပုံနှိပ်ထုတ်ဝေရေးအကြောင်း ဖြေဆိုသည်။
- ပထမနှစ်စာတမ်းထုတ်ဝေရေး ကျွမ်းကျင်ရေး၊ စောင့်ရှောက်ရေး (ဒုတိယအကြိမ်) ဖြစ်လျှင် ရွေးချယ်ပြီး ကားလွှဲသောတို့ ဖြစ်သည်။



- ဝယ်ယူရေး ဆက်ကော်မတီ ကိုကန့်သတ် စွဲ: ချုပ်ချုပ်ဆိုရင်း: ဖြန့်လှည့်ရေး: ချုပ်ချုပ်ဆိုရင်း
- ဂျပန်ပတ်စပို့: သိမ်းရေး: ဆက်ကော်မတီ ကို ဖျက်သိမ်းရေး: ချုပ်ချုပ်ဆိုရင်း: ဖြန့်လှည့်ရေး: ချုပ်ချုပ်ဆိုရင်း
- စောင်စည်းကြီးကြပ်ရေး: ဆက်ကော်မတီ ကျူးသိမ်း: ကို ကရင်နှင့် ကတိုင်: ဖြန့်ဖြူး: ကရီး: သာ: က
- အသစ် (ဖွဲ့: ဖြန့်စည်း ) ကို စွဲ: ချုပ်ချုပ်ဆိုရင်း
- ဈေး: ဥပဒေရေး: ကိုစီ၊ ဝေပင်ကမ္ဘာ့မြေကိုဝေးကမ်းကရင်နှင့် ကတိုင်: ဖြန့်လှည့်ရေး: ချုပ်ချုပ်ဆိုရင်း
- ARA tools (6) ၃

. PRA တစ်ခု ခြောက်ခုကို ဖြန့်လှည့် ဆိုပြီး လိုက်နာချက်များနှင့် ထိခိုက်လာမှုများကို ထပ်မံရေးဆွဲ ဖြန့်ဖြူးစွက်ခဲ့သည်။

ဖြန့်ဖြူးရေး: ဥပဒေရေး: များ: ထပ်မံရေး: လာသည်။

အောက်ကဲ့သို့ ဖြန့်ဖြူး: ချက် , လုပ်ငန်း: ဆွဲများကို ပထမနှစ် က အစီအစဉ်နှင့် ထားသည်ကိုတိုင် ဖြန့်ဖြူးရေး: ဆွဲ: ဖြန့်ဖြူး: ခဲ့သည်။

- ဦးစား: လ: ဟဲကို လျှပ်စစ်ဖိုလင်စာ လုပ်ငန်း: အား: ရုံး: အစာတူစွဲ: ဆစ်: လိုက်: သည်။
- ဦးစား: လ: (၁) တိုင်: ဆောင်: ဖြန့်ဖြူး:

- ဦးစား: လ: (၂) အခြေ: ဖြန့်ဖြူး ( ဂရပ်: ၂၅၀၀၀၀၀ )
- ဦးစား: လ: (၃) ဥပဒေရေး: ကိုစီ: ကရင်: ဆွဲ: ဖြန့်ဖြူး ( ၄၀၀၀၀ )
- ဦးစား: လ: (၄) ဥပဒေရေး: ကိုစီ: ကရင်: ဆွဲ: ဖြန့်ဖြူး ( ၃၀' x ၃၀' )

စာဆို: လုပ်ငန်း: များ: ကို အစီအစဉ် ချုပ်ချုပ်ဆိုရင်း: သည်။

CFM အစည်းအဝေး: ကိုအဖွဲ့အစည်း: ချုပ်ချုပ်ဆိုရင်း: သည်။

အစီအစဉ်: ဆွဲ

အစီအစဉ်: ဆွဲ: ကိုစီ: ကရင်: ဆွဲ: ဖြန့်ဖြူး: ၂၀၁၉ ခုနှစ် - ၆-၆-၂၀၁၉

၁၂။ ကဏ္ဍအလိုက်ဦးစားပေးဖွံ့ဖြိုးရေးလုပ်ငန်းစဉ်များ

ဝတ္ထုအလိုက် ဦးစားပေးလုပ်ငန်းစဉ်များ အကျဉ်းချုပ်ဖော်ပြခြင်း

ကျေးရွာ - ကော့ယော့ - ၆၀

ကျေးရွာအုပ်စု - အောက်ကျေးရွာ

စဉ်	ဦးစားပေးဆောင်ရွက်ရမည့်	လုပ်ငန်းအမျိုးအစား	အဆိုပြုသူ			အရက်ပုံစံ	ဆောင်ရွက်ပုံစံ	မှတ်ချက်
			အမျိုးအစား	အရက်ပုံစံ	အရက်ပုံစံ			
အခြေခံစီမံကိန်းအစီအစဉ် (လမ်း၊ တံတား၊ ရေအေးစနစ်၊ မီးရောင်စိုက်ပျိုးရေး)	၁။	အခြေခံစီမံကိန်းအစီအစဉ်			✓	၂၀၁၀	၂၀၁၀, ၂၀၁၁	
	၂။	အခြေခံစီမံကိန်းအစီအစဉ်	✓			၂၀၁၀	၂၀၁၀, ၂၀၁၁	
	၃။	အခြေခံစီမံကိန်းအစီအစဉ်			✓	၂၀၁၀	၂၀၁၀, ၂၀၁၁	
	၄။							
အခြေခံစီမံကိန်းအစီအစဉ် (လမ်း၊ တံတား၊ ရေအေးစနစ်၊ မီးရောင်စိုက်ပျိုးရေး)	၁။	အခြေခံစီမံကိန်းအစီအစဉ်			✓	၂၀၁၀	၂၀၁၀	
အခြေခံစီမံကိန်းအစီအစဉ် (လမ်း၊ တံတား၊ ရေအေးစနစ်၊ မီးရောင်စိုက်ပျိုးရေး)	၁။	အခြေခံစီမံကိန်းအစီအစဉ်			✓	၂၀၁၀	၂၀၁၀	

အခြေခံစီမံကိန်းအစီအစဉ် (လမ်း၊ တံတား၊ ရေအေးစနစ်၊ မီးရောင်စိုက်ပျိုးရေး) အစီအစဉ်အောက်တွင် အခြေခံစီမံကိန်းအစီအစဉ်များကို ဖော်ပြထားပါသည်။





