



ပြည်ထောင်စုမြန်မာနိုင်ငံတော်အစိုးရ
စိုက်ပျိုးရေး၊ မွေးမြူရေးနှင့် ဆည်မြောင်းဝန်ကြီးဌာ
ကျေးလက်ဒေသဖွံ့ဖြိုးတိုးတက်ရေးဦးစီးဌာန

National Community Driven Development Project
လူထုဗဟိုပြုစီမံကိန်း၊ လှိုင်းဘွဲ့မြို့နယ်

ကျေးရွာဖွံ့ဖြိုးရေးအစီအစဉ်



ကျေးပြည်ကျေးရွာအုပ်စု
အုန်းနှစ်ပင်ကျေးရွာ

လှိုင်းဘွဲ့မြို့နယ်၊ ကရင်ပြည်နယ်
၂၀၁၉ ခုနှစ်

မာတိကာ

<u>စဉ်</u>	<u>အကြောင်းအရာ</u>	<u>စာမျက်နှာ</u>
၁။	လှိုင်းဘွဲ့မြို့နယ်အခြေပြမြေပုံ	၁
၂။	ကျေးရွာမြေပုံ (တည်နေရာ)	၂
၃။	အုပ်စုတွင်ပါဝင်သော ကျေးရွာများစာရင်း	၃
၄။	ကျေးရွာအခြေခံအချက်အလက်များ (ကျေးရွာသမိုင်းကြောင်း)	၄-၅
၅။	လူထုပူးပေါင်းပါဝင်သော လူမှုဆန်းစစ်ခြင်းနှင့် အကဲဖြတ်ခြင်း လုပ်ငန်းစဉ် (PSA/PRA) အကျဉ်းချုပ်ဇယား	၆
	ကျေးရွာဖွံ့ဖြိုးရေးအစီအစဉ်အတွက်အသုံးပြုခဲ့သော PRA tools	
	တစ်ခုချင်းစီအတွက် သုံးသတ်ချက်များ	
	၁။ ကျေးရွာလူမှုရေးနှင့်အရင်းအမြစ်ပြမြေပုံ (Social Map)	၇-၈
	၂။ ရာသီခွင်ပြပြကွဲဒီဇိုင်း (Seasonal Cleander)	၉-၁၀
	၃။ ဥစ္စာနေကြွယ်ဝမှုပြဇယား (Wealth Ranking)	၁၁-၁၂
	၄။ ကျား၊မ ပင့်ကူအိမ်သုံးသပ်ခြင်း (Cob Web)	၁၃-၁၄
	၅။ အရင်းအမြစ်အသုံးချမှုပုံစံပြဇယား (Asset Mapping)	၁၅-၁၇
	၆။ အဖွဲ့အစည်းချိတ်ဆက်မှုပြဇယား (Veen Diagram).....	၁၈-၂၀
၇။	ကော်မတီဝင်များရွေးချယ်ခြင်းနှင့် ကျေးရွာဖွံ့ဖြိုးရေးအစီအစဉ် ဆောင်ရွက်မှုမှတ်တမ်း	၂၁
၈။	ကျေးရွာအချက်အလက်များ (PC 1)	၂၂-၂၄
၉။	စီမံကိန်းစက်ဝန်းအချိန်ဇယား (PC 2)	၂၅
၁၀။	ကျေးရွာဖွံ့ဖြိုးရေးဦးစားပေးအစီအစဉ် (PC 3)	၂၆-၂၇
၁၁။	အစည်းဝေးမှတ်တမ်းများ	၂၈-၂၉
၁၂။	ကဏ္ဍအလိုက်ဦးစားပေးဖွံ့ဖြိုးရေးလုပ်ငန်းစဉ်များ	၃၀

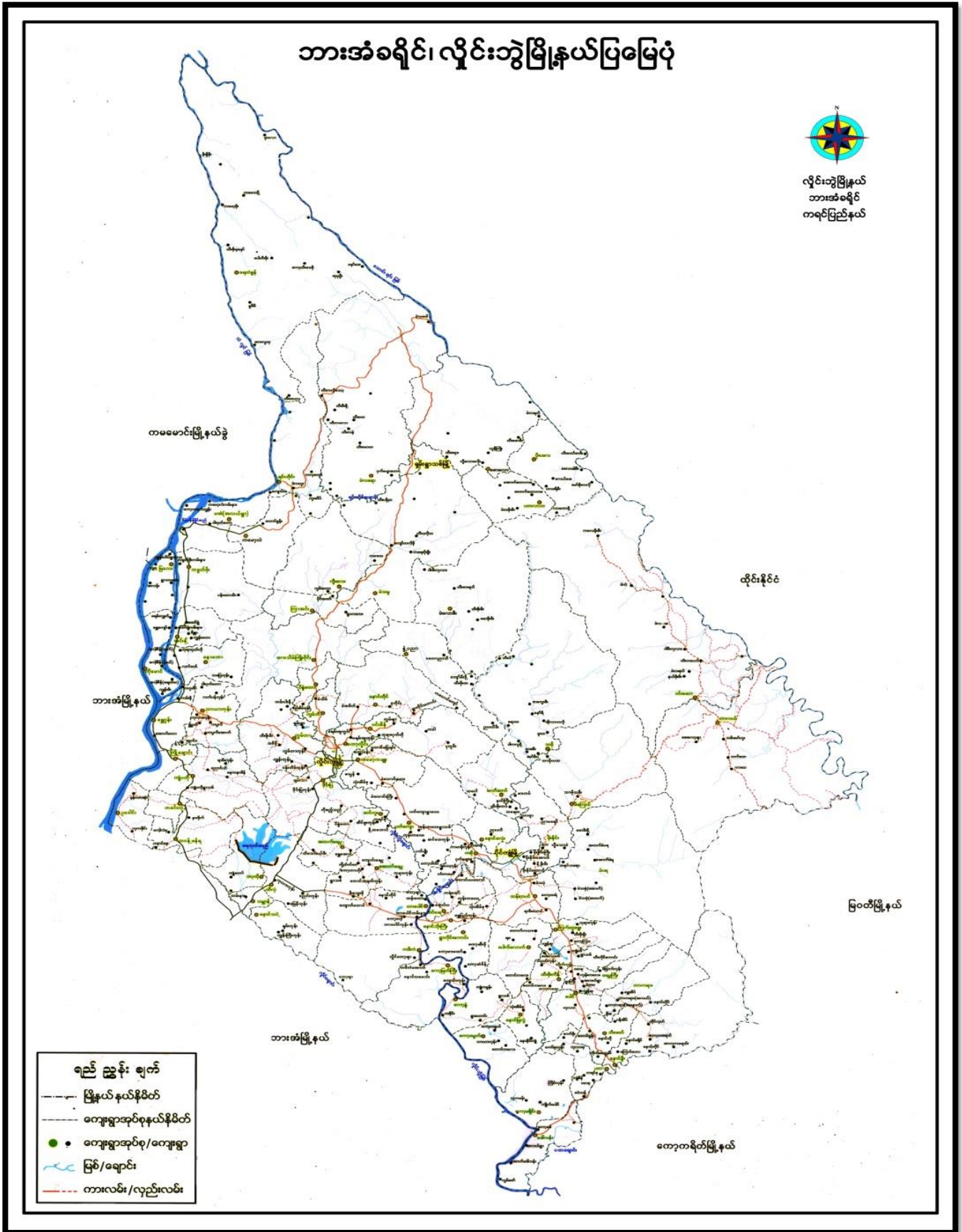

၃။ အုပ်စုတွင်ပါဝင်သော ကျေးရွာများစာရင်း

- ၁။ ကျုံပကို
- ၂။ ကျုံပကိုရွာသစ်
- ၃။ အုန်းနှစ်ပင်
- ၄။ ကော့ဆွန်ဘောင်
- ၅။ ကော့ကလွန်
- ၆။ ညောင်ပင်
- ၇။ သပြေကုန်း
- ၈။ နော်ပနာမီ
- ၉။ ရွှေတီကုန်း

အုန်းနှစ်ပင်ကျေးရွာ သမိုင်းကြောင်း

အုန်းနှစ်ပင်ကျေးရွာကို ၁၉၈၃ ခုနှစ်တွင် စတင် တည်ထောင်ခဲ့ပါသည်။ အုန်းနှစ်ပင်ရွာ ဖြစ်ရခြင်း သမိုင်းမှာ ယခင်အုန်းနှစ်ပင်ရွာ မဖြစ်ခင်ကတည်းက အုန်းနှစ်ပင်ရွာသူရွာသားများသည် နေပန်းစုံရွာတွင် စုရောင်းပေးထိုင်ခဲ့ကြပါသည်။ ထိုအချိန်တွင် နယ်မြေမစား ချမ်း သည်ကော ဖြစ်သည်အတွက် ရောင်း နေပန်းစုံရွာ၊ ရွာကြီးရွာ၊ စေတီကျိုရွာတို့ သည် သစ်တောကြီးပိုင်းဒေသ နီးစပ်သည် ဖြစ်၍ သူပျိုးစပ်ရွာ၊ ဒိုအောင်း၊ ဒေသသည် ဟုဆိုပြီး ပါတီကောင်စီ ဥက္ကဋ္ဌ၊ စေတီအဖွဲ့အစည်း ဖြစ်ပြီး ဦးခိုင်စံပါသည်။ ထိုအချိန်တွင် ဂုဏ်ဒေသ အချိန်သတ်၊ ဖြစ်ပြီး အဖွဲ့ကြောင်း ပွေ့ရမည်ဟု အဖွဲ့ပေးက ဂေဇာဏ်ကျွန်း၊ ရာသီ၊ ဖြောင်းပွေ့ ခံကြပါသည်။ ထိုသို့ ဖြောင်းပွေ့ရာတွင် ဦးစည်ရာ စေတီ တည်ရာ သို့ အစွဲကြပါသည်။ ထိုသို့ ဖြောင်းပွေ့ရာတွင် ၂၂၂ နှစ်ကျော် တိုင်ကြာခဲ့ပြီး ဣပြုထောက်ပံ့ ပေးပို့ရာမှ ရွာသားများသည် အုန်းနှစ်ပင်ရွာ တွင် စည်စည် ရုံးရုံးဒေသ အဖွဲ့တိုင်ပင်ပြီး ကျေးရွာပါတီ ကောင်စီပူး ဖြစ်ပြီး ဖြစ်ထိုင်စာရင်း အပါအဝင် အုန်းနှစ်ပင်ရွာ အဖြစ်တည်ထားခဲ့ပါသည်။

ထိုနောက် နယ်မြေမစား ချမ်း သည်ကောတွင် ဖြောင်းပွေ့ကြရာထာ ကျေးရွာတို့သည် ဟုဆိုပြီး ကျေးရွာသို့ ဖြစ်လာခြင်း ပွေ့ပေးထိုင်ခဲ့ကြပါသည်။ ထိုကြောင့် အုန်းနှစ်ပင်ရွာ ဒေသ နေပန်းစုံရွာ အဖွဲ့အစည်း ဖြစ်ပြီး ၂၂၂ နှစ် ဖြစ်ခဲ့ပါသည်။ နေပန်းစုံရွာ ဒေသ အုန်းနှစ်ပင်ရွာသည် ယခုထိရှိနေပါသည်။

အုန်းနှစ်ပင်ကျေးရွာသည် နယ်မြေမစား ချမ်း သည်ကောတွင် ဖြောင်းပွေ့ ရွာ၊ ရတနာတစ်ပျို၊ ဖြောင်းပွေ့ ရတနာတစ်ပျို တို့တွင် တည်ထိုင်

၅။ လူထုပူးပေါင်းပါဝင်သော လူမှုဆန်းစစ်ခြင်းနှင့် အကဲဖြတ်ခြင်းလုပ်ငန်းစဉ် အကျဉ်းချုပ်ဇယား

လူထု ဗဟိုပြုခြင်းများ
လူမှုဆန်းစစ်ချက် (PRA) နှင့် သက်ဆိုင်သော အချက်အလက်များ
ဈေးကွက်စနစ်-ဒဂုံ၊ ၂၀၁၆
ဈေးကွက်စနစ်-ကျွန်းပေါ်

စဉ်	ဆွေးနွေးခဲ့သည့် အကျက်စွဲ	အကြောင်းအရာများ	ဆွေးနွေးဆောင်ရွက်ခဲ့သော သူများ ဝါးအဖွဲ့		ပါဝင်ခဲ့သူအရေအတွက်
			ကျား	မ	
၁။	၁၃.၆.၁၉	လူမှုစနစ် အခြေခံ အမြင်နှင့် ဆန်းစစ်ချက်များ	၁၀	၁၅	၂၅
၂။	၁၃.၆.၁၉	ဒီဂရီစနစ်ဖြင့် ဝေဖန်ဆန်းစစ်ခြင်း ဖြစ်ပေါ်ခဲ့သည့် ဆန်းစစ်ချက်များ	၁၂	၁၇	၂၉
၃။	၁၃.၆.၁၉	ဈေးကွက် စနစ် အခြေခံ ပြင်ဆင်မှုနှင့် ပတ်သက်သည့် ဆန်းစစ်ချက်များ	၁၂	၀၇	၂၉
၄။	၁၃.၆.၁၉	ကုန်ဆိုင် ဖြစ်ပေါ်ခြင်းနှင့် ဆန်းစစ်ချက်များ	၁၀	၁၅	၂၅
၅။	၁၃.၆.၁၉	ပစ္စည်းကိစ္စများ သတ်မှတ်ခြင်းနှင့် ဆန်းစစ်ချက်များ	၁၀	၁၅	၂၅
၆။	၁၃.၆.၁၉	ပတ်ဝန်းကျင် (ဈေးကွက်စနစ်) အခြေခံ အမြင်နှင့် ဆန်းစစ်ချက်များ	၁၂	၁၇	၂၉

ကျေးဇူးဖြေပုံဆွဲရေးဖြင့် နှစ်ဆန်းစစ်ခြင်း

- ကျေးဇူးတင် အဓိကအားဖြင့် နှစ်ဆန်းစစ်ခြင်းဖြင့် ကျောင်း ဖြစ်ပါသည်။
- ကျေးဇူး အခြေခံစာတမ်းအရင်း အခြေခံ အခြေခံ ဖြစ်ပါသည်။
- ကျေးဇူးအရ နှစ်ဆန်းစစ်ခြင်းဖြင့် ကျောင်းအရင်းအမြစ်အရ ဖြစ်ပါသည်။
- ကျေးဇူးအရ နှစ်ဆန်းစစ်ခြင်းဖြင့် ကျောင်းအရင်းအမြစ်အရ ဖြစ်ပါသည်။
- ကျေးဇူးအရ နှစ်ဆန်းစစ်ခြင်းဖြင့် ကျောင်းအရင်းအမြစ်အရ ဖြစ်ပါသည်။
- ကျေးဇူးအရ နှစ်ဆန်းစစ်ခြင်းဖြင့် ကျောင်းအရင်းအမြစ်အရ ဖြစ်ပါသည်။

၂။ ရာသီခွင်ပြပြကွဲဒီနီ (Seasonal Cleander)

ရာသီခွင်ပြပြကွဲဒီနီ

ကျေးဇူး - ဒဂုန် ၂၆၀၆
ပါးလေးကုမ္ပဏီ - ၈၀၅
၈-၁၀

ရာသီခွင်	အောက်	အောက်	အောက်	အောက်	အောက်	အောက်	အောက်	အောက်	အောက်	အောက်	အောက်	အောက်
အောက်	အောက်	အောက်	အောက်	အောက်	အောက်	အောက်	အောက်	အောက်	အောက်	အောက်	အောက်	အောက်
အောက်	အောက်	အောက်	အောက်	အောက်	အောက်	အောက်	အောက်	အောက်	အောက်	အောက်	အောက်	အောက်
အောက်	အောက်	အောက်	အောက်	အောက်	အောက်	အောက်	အောက်	အောက်	အောက်	အောက်	အောက်	အောက်
အောက်	အောက်	အောက်	အောက်	အောက်	အောက်	အောက်	အောက်	အောက်	အောက်	အောက်	အောက်	အောက်

ဣသိဒ္ဓါဝိသုဒ္ဓိ

ဧည့်ရှု - အပိုင်း ၁၀

- ဧည့်ရှုရှင်အသက်မွေးဝမ်းကြောင်းအနေဖြင့် ရာဇဝင်တိုင်းကို အဓိကထား လုပ်ကိုင်ကြပါသည်။
- ဣသိဒ္ဓါတို့ မကြာခင်က ဧည့်ရှုပါသည်။
- တနင်္ဂနွေ၊ ကဆုန်၊ တပို့တွဲ၊ ထပ်ပေါင်း၊ ဝါပြန်၊ သည်အား ကပ်စွာဖြင့် မှတ်ကြပါသည်။
- ဧည့်ရှုရှင်တို့ ဝမ်းသာစရာ ဖြစ်ပါသည်။

၃။ ဥစ္စာရေးကြွယ်ဝမှုပြယော: (Wealth Ranking)

ဥစ္စာရေးကြွယ်ဝမှုပြယော:

ကျေးဇူး - ဆန်းဒစ်မင်
ပါးစုံညှိ - ၈ - ၁၀
၉ - ၁၅

အဆင့်	သတ်မှတ်ချက်	အိမ်ထောင်စု အရေအတွက်	ရာခိုင်နှုန်း:
မြေလှေဆောင်အိမ် ထောင်စု	၈၈၊ ဆိုင်ကယ်၊ လယ် (၄ ဧက အောက်)၊ ရေစိုက်၊ အုတ်ညှပ်အိမ်၊ ဖုန်း၊ TV၊ စေ့လင်း၊ ဆီလာ၊ ရွာ၊ နေအိမ် အောက်)	၃၀	၄၀%
မြေလှေဆောင် အိမ်ထောင်စု	ဆိုင်ကယ်၊ လယ် (၂ ဧက အောက်)၊ ယက်ချိုး၊ အိမ်၊ ဆီလာအောက်၊ နေအိမ်၊ ရွာ၊ နေအိမ်၊ ဆီလာအောက်၊ နေအိမ်၊ ရွာ၊ နေအိမ်၊	၄၅	၆၀%
		၇၅	၁၀၀%

ဥစ္စာနှင့်အထွတ်အမြတ်ဆွေးနွေးခြင်း

- လျှော့ပစ္စည်းများဖြင့်လုပ်ငန်းဆောင်ရွက်ခြင်းကို အားပြုပါသည်။
- ကိုယ်ပိုင်အလုပ်များကိုဖြင့်၊ နေ့စဉ်အလုပ်များသာလုပ်နေခြင်း၊ အောင်မြင်မှုများကိုပါဖြင့်ဖြစ်သည်။
- အကယ်၍ အဖွဲ့အစည်းများလုပ်ငန်းများကိုသာမက လူမှုရေးများ၊ အလုပ်များကိုလည်း ဆောင်ရွက်နိုင်ရန်အတွက် စီစဉ်ရန်ဖြစ်သည်။

၄။ ကျား၊မ ပင့်ကူအိမ်သုံးသပ်ခြင်း(Cob Web)

ပင့်ကူအိမ် သုံးသပ်ခြင်း

ကျေးဇူးအပူစု - ကျပ်တို
 ကျေးဇူး - ဆူး၊ ဖြစ်

မြို့နယ် - ပျဉ်းဘွဲ့
 ရက်စွဲ -

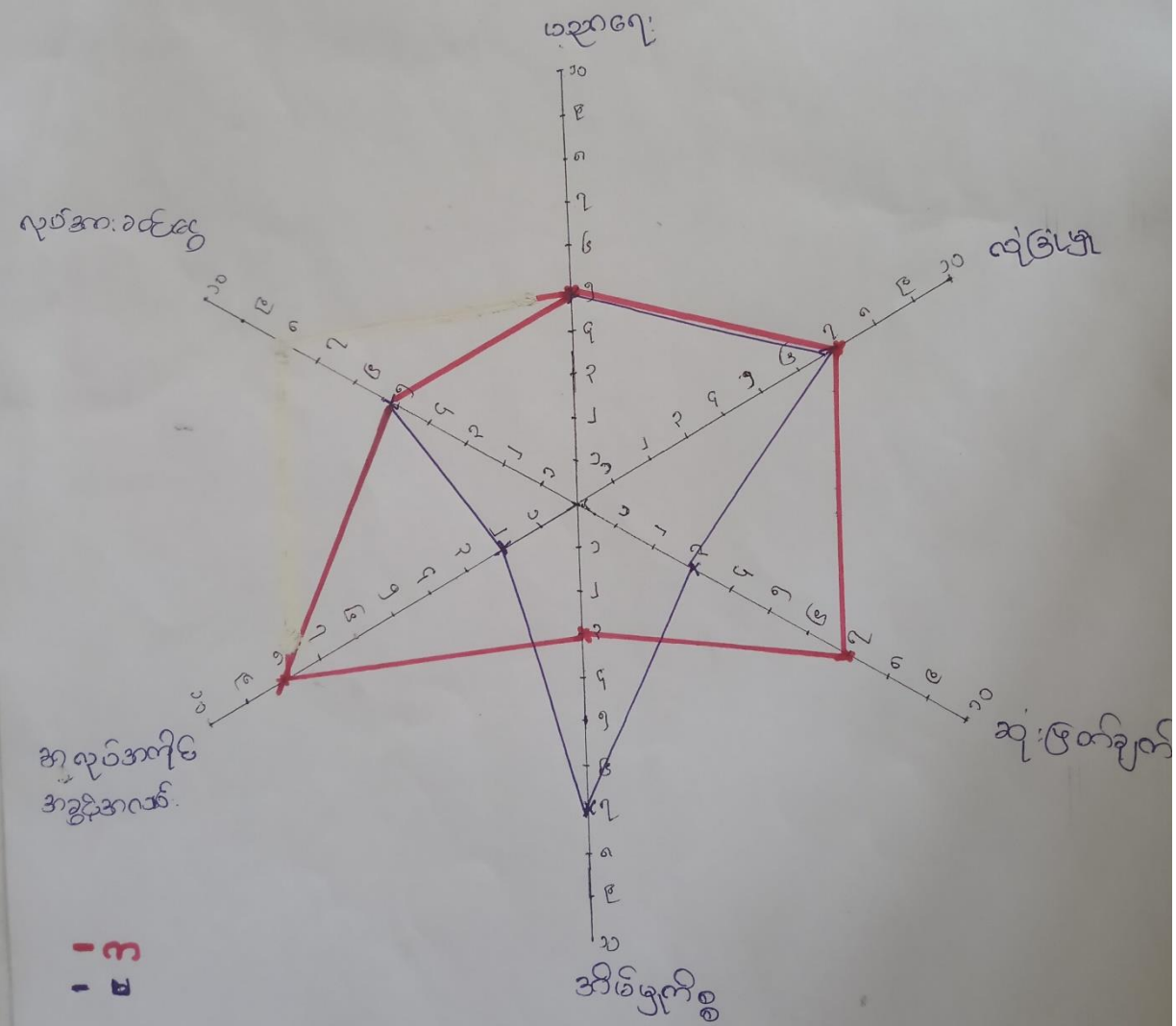

ပဋိကုကိမ် အေးစွေးခြင်း နှင့် ဆန်းစစ်ခြင်း
အချိန်ပင်

- လုပ်အားခ ဝင်ငွေ နှင့် ပညာရေးပိုင်ဆိုင်မှုတွင် အမျိုးသား၊
အမျိုးသမီးတန်းတူရှိပါသည်။

- လုံခြုံမှုပိုင်ဆိုင်မှုတွင် အမျိုးသားများထက် အမျိုးသမီးပို
နည်းရှင်၊ မြန်မာ အမျိုးသားများ၏ ထက် အားနည်းခြင်း
အောင်မြင်စေရန်။

အမျိုးသမီးများသည် အမျိုးသားများထက် မဟုတ်သော နည်း
နည်းသော ငွေကြေး ဆုံးဖြတ်ချက်တွင် မကျေမနပ်ပါ။

အမျိုးသားများသည် ဝင်ငွေ ၅ ရသော ငွေကြေး ခန့် မှုကိစ္စ
တွင် ပါဝင်မှု နည်းပါးပါသည်။

အမျိုးသမီးများသည် အမျိုးသားများထက် အလုပ်မလုပ်
နိုင်သောကြောင့် အလုပ်ကိုင် အခွင့်အလမ်း နည်းပါး
ပါသည်။

၅။ အရင်းအမြစ်အသုံးချမှုပုံစံပြဇယား (Asset Mapping)

အရင်းအမြစ်ပိုင်ဆိုင်မှုပုံစံပြဇယား

<u>ကျား</u>	<u>မ</u>	<u>ကျား + မ</u>
က. ဆိုင်ကယ်	အင်အားစွမ်းစွမ်း	လယ်ကယံကျောင်း လမ်း တံတား လယ် စပါး မြေ

အရှင်အဖြစ်ထိန်းချုပ်မှုဖြင့် ယောဂ

ကျေးဇူး - အညွှန်းစာပေ
ပါဝင်အချိန် - ၈-၁၂
၁၃-၁၇

ကျား

မ

ကျား + မ

လက်ထွန်းစက်

အပ်ချုပ်စက်

မြေ

ကား

လယ်

ဆိုင်ကယ်

စပါး

လယ်ကယ်ကျောင်း

ရေ

စပါး

လက်

ထံထာ

ပိုမိုဆွဲဆောင်ခြင်း နှင့် ဆုံးဖြတ်ခြင်း

အိုးနှစ်ပင်

- ကမ္ဘာ့သား သီးသန့် သုံးစွဲမှုများ လက်တွေ့စစ်၊ ကား၊ ဆိုင်ကယ်

- ကမ္ဘာ့ သမီး သီးသန့် သုံးစွဲမှုများ ဆုံးဖြတ်မှုများ ကပ်ချပ်စက်

- ဂြိုဟ်စု သုံးစွဲမှုများ လေ့ကျင့်ရေး၊ လမ်း၊ ကံကား၊ ယာဉ်၊

လယ်စိုက်

- ဂြိုဟ်စု ဆုံးဖြတ်မှုများ စင်၊ ယာဉ်၊ စပျစ်

၆။ အဖွဲ့အစည်းချိတ်ဆက်မှုပြဇယား (Veen Diagram)

ဇယား: ကွန်ပရက်စ်အဖွဲ့အစည်းချိတ်ဆက်မှု

ကျေးဇူး - အချိန်စာတမ်း
ပါဝင်သူ: ဦးကျော်စွာ - ၀၂၊ ၁၂၊ ၁၆ - ၁၇

ဇယား: ကွန်ပရက်စ်အဖွဲ့အစည်းချိတ်ဆက်မှု	ဇယား: ကွန်ပရက်စ်အဖွဲ့အစည်းချိတ်ဆက်မှု
<ul style="list-style-type: none"> - အုပ်ချုပ်ရေးဌာန - ရုပ်စီရင်စု - ကျေးဇူးအဖွဲ့ - ကုမ္ပဏီအဖွဲ့အစည်း 	<ul style="list-style-type: none"> - ဝန်ထမ်းအဖွဲ့ - ရုံးစာရင်းအဖွဲ့ - ဝန်ထမ်းအဖွဲ့ - အစီအစဉ်ရေးအဖွဲ့ - ကုမ္ပဏီအဖွဲ့အစည်း

အဖွဲ့ အစည်း ချိတ်ဆက်မှုပြုစေထား

ကျေးဇူး - အချိုး နှစ်ယ်

ပိတ်ချာ - ၈ - ၁၂, ၁၂ - ၁၇

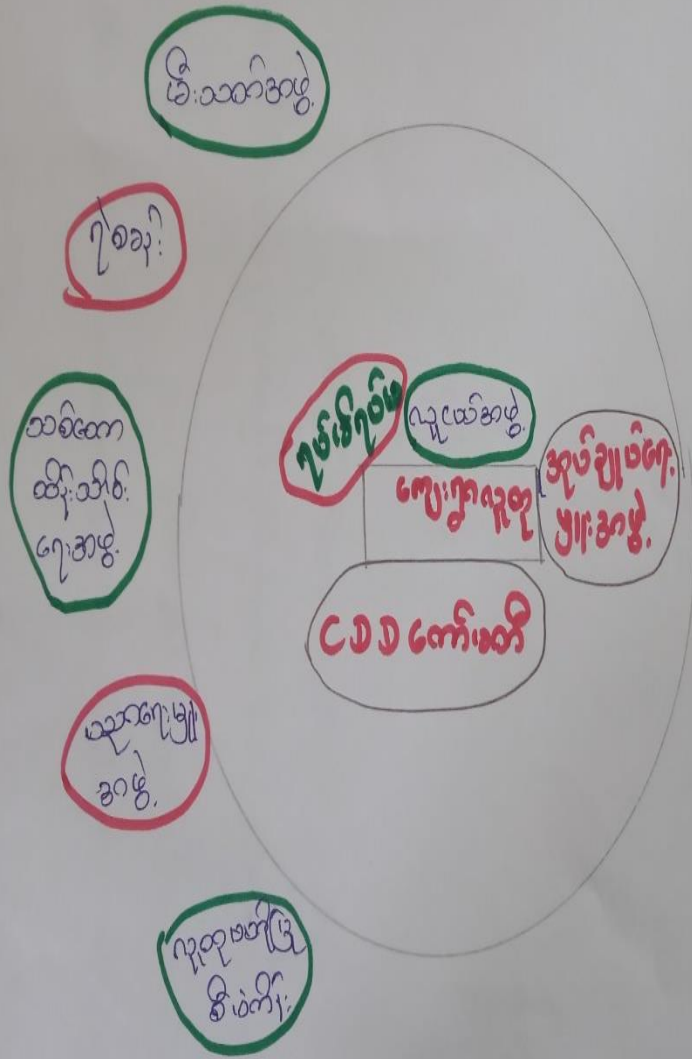

မင်းယုံဝဲဆွဲမွေးဆင်းစစ်ခြင်း

ကျေးဇူး - အပျို နှစ်ပင်

- ကျေးဇူးအိမ်ရှင်မိရပ်ဖအဖွဲ့သည်ကျေးဇူးဗုဒ္ဓဖြူတိုးတက်ရေးဝတ္ထ အဓိကဦးစေဝင်ကြပါသည်။
- ကျွယ်အဖွဲ့သည်အဖျိုးထားဖွားသာဖြစ်သည်။
- ရုပ်မိ၊ ရုပ်ဖ၊ ဒဂုတ်ချုပ်ရေးဖြူး၊ ကျွယ်အဖွဲ့ ဖွားသည်-စာရေး၊ နှာရေး၊ နှစ်ဝတ္ထာရေးတွင်ပါဝင်ကြသည်။
- လူထုဗဟိုပြုစီမံကိန်း၊ ကော်မတီဝင်ဖွား တွင်ကျား၊။ အဖျိုးဦးစွာပါဝင်ပါသည်။

၇။ ကော်မတီဝင်များရွေးချယ်ခြင်းနှင့် ကျေးရွာဖွံ့ဖြိုးရေးအစီအစဉ် ဆောင်ရွက်မှုမှတ်တမ်း



၈။ ကျေးရွာအချက်အလက်များ(PC 1)

ပုံစံ - ၈ - ၁ ကျေးရွာအခြေခံအချက်အလက်များ (Form PC 1)

လမ်းညွှန်မှုကိ်း ကျေးရွာတစ်ရွာသို့ ပထမဆုံးမိတ်ဆက်ခရီး သွားရောက်သောအခါ လူထုစည်းရုံးရေးမှူးသည် ကျေးရွာ ခေါင်းဆောင်များအား ကျေးရွာအချက်အလက်များကို မေတ္တာရ ဝန်ပိုင် တောင်းခံရသည်။ ဤအချက်အလက်များကို စီမံကိန်း မိတ်ဆက်အစည်းပေးတိုင်ပင်တောင်းခံရမည်။ စီမံကိန်းမိတ်ဆက်အစည်းပေးတွင် လူထုစည်းရုံးရေးမှူးသည် ဤအချက်အလက် များအား စစ်ဆေးပြီး မှန်ကန်အောင်ပြုလုပ်ရမည်။ ပြီးနောက်တွင် လူထုစည်းရုံးရေးမှူးမှ သတင်းအချက်အလက်ထဲသို့ Tablets မှ တဆင့် ခြုံငုံတွင်းရမည်။

ကျေးရွာခေါင်းဆောင် အမည် ခင်အောင်	ကျေးရွာခေါင်းဆောင်၏ ဖုန်းနံပါတ် ၀၉၅ ၈ ၃၅၅ ၆၇၄၅	လူထုစည်းရုံးရေးမှူး၏ အမည် ဦးမြတ်သူဇာ
ပြည်နယ်၊တိုင်းဒေသကြီး ကံလွန် ချို့နယ်	ကျေးရွာအုပ်စု ကျိုပတို	ကျေးရွာ အုပ်စု အုပ်စု

က။ လူဦးရေ

လူမျိုးစု	အိမ်ထောင်စု အရေအတွက်	ကိုးကွယ်သည့်ဘာသာ	အိမ်ထောင်စု အရေအတွက်
လူမျိုးစု (၁) - ကလေးငယ် (၂) :	၅၅	ဘာသာ (၁) - ခုနစ်	၁၂၅
လူမျိုးစု (၂) -----		ဘာသာ (၂) -----	
လူမျိုးစု (၃) -----		ဘာသာ (၃) -----	
လူမျိုးစုရော -----		ဘာသာရော -----	
အခြား	အရေအတွက်	လက်ကမဲ့	(၅)
ပထမဦးစွာ သားများ	၅		
သက်ကြီးရွယ်အိုများ (၆၅ နှစ် နှင့် အထက်)	၃		
စစ်ဘေးရှောင်			

	အမျိုးသား (အရေအတွက်)	အမျိုးသမီး (အရေအတွက်)
လူဦးရေ	၁၄၉	၁၂၄
လူမျိုးစု (၁) - ကလေးငယ် (၂) :		
လူမျိုးစု (၂) -----		
လူမျိုးစု (၃) -----		
အခြား		
အိမ်ထောင်စုဦးစီး	၆၄	၉

(ခ) အခြေခံအထောက်အအံ့ အသုံးအဆောင်များ

စာသင်ကျောင်း	အမှတ် ခြံပိ	ကျန်းမာရေး	အမှတ် ခြံပိ	ဘာသာရေး အထောက် အအံ့များ	အမှတ် ခြံပိ
မူကြိုကျောင်း	<input type="checkbox"/>	တိုက်နယ်ဆေးရုံ	<input type="checkbox"/>	ဓဇတီ	<input type="checkbox"/>
မူလတန်းကျောင်း	<input type="checkbox"/>	ကျန်းမာရေးဌာန	<input type="checkbox"/>	ဘုန်းကြီးကျောင်း	<input type="checkbox"/>
မူလွန်ကျောင်း	<input type="checkbox"/>	ကျန်းမာရေးဌာနခွဲ	<input type="checkbox"/>	ဟိန္ဒူဘုရားကျောင်း	<input type="checkbox"/>
အလယ်တန်းကျောင်း	<input type="checkbox"/>	ဆေးပေးခန်း	<input type="checkbox"/>	ခရစ်ယာန်ကျောင်း	<input type="checkbox"/>
လယ်လွန်ကျောင်း	<input type="checkbox"/>	အခြား	<input type="checkbox"/>	ဗလီ	<input type="checkbox"/>
အထက်တန်းကျောင်း	<input type="checkbox"/>			အခြား	<input checked="" type="checkbox"/>
အခြား	<input type="checkbox"/>				
မှတ်ချက်		မှတ်ချက်		မှတ်ချက် လက်လှည့်ကျောင်း	

(ဂ) ကျွမ်းကျင်သူများမှတ်တမ်း (ကျေးရွာတွင်နေထိုင်သော သို့မဟုတ် တခြားရွာမှလာရောက်သော ကျွမ်းကျင်သူများ)

(၁) စာသင်ကျောင်း			(၂) ကျန်းမာရေး			(၃) လက်မှုညာရှင်		
	ရွာတွင်နေ ထိုင်သူ	အခြားရွာမှ လာသူ		ရွာတွင်နေ ထိုင်သူ	အခြား ရွာမှ လာသူ		ရွာတွင် နေထိုင်သူ	အခြားရွာ မှလာသူ
မူလတန်းပြဆရာ/မ	<input type="checkbox"/>	<input type="checkbox"/>	ဆရာဝန်	<input type="checkbox"/>	<input type="checkbox"/>	လက်သမား	<input checked="" type="checkbox"/>	<input type="checkbox"/>
အထက်တန်းပြဆရာ/မ	<input type="checkbox"/>	<input type="checkbox"/>	လက်ထောက် ကျန်းမာရေးပူး	<input type="checkbox"/>	<input type="checkbox"/>	ပန်းရံ	<input checked="" type="checkbox"/>	<input type="checkbox"/>
အလယ်တန်းပြဆရာ/မ	<input type="checkbox"/>	<input type="checkbox"/>	အမျိုးသမီးကျန်းမာရေး ဆရာမ	<input type="checkbox"/>	<input type="checkbox"/>	လျှပ်စစ်ကျွမ်းကျင် မီးသမား	<input type="checkbox"/>	<input type="checkbox"/>
မူကြိုဆရာ/မ	<input type="checkbox"/>	<input type="checkbox"/>	သားရွာဆရာမ	<input checked="" type="checkbox"/>	<input type="checkbox"/>	ရေပိုက်သူယ်သူ	<input type="checkbox"/>	<input type="checkbox"/>
အခြား	<input type="checkbox"/>	<input type="checkbox"/>	ပြည်သူ့ကျန်းမာရေးလုပ်သား	<input type="checkbox"/>	<input type="checkbox"/>	စက်ပြင်ဆရာ	<input checked="" type="checkbox"/>	<input type="checkbox"/>
မှတ်ချက်	အတွေ့ရသူ လူ ၄ သား		မှတ်ချက်			မှတ်ချက်		

(ဃ) ကျေးရွာသို့ ရောက်ရှိနိုင်သည့် လမ်းအခြေအနေ / ကျေးရွာတစ်ရွာသည် ၎င်း၏ ကျေးရွာအုပ်စုနှင့် ဆက်သွယ်ထားသော လမ်းအခြေအနေ (အောက်ပါပုဒ်ကို ဝိုင်းပါ)

ကျောက်ကြမ်းလမ်း ကတ္တရာလမ်း ကွန်ကရစ်လမ်း မော်တော်ဆိုင်ကယ်လမ်း
 ကျောက်ခင်းလမ်း မြေသားလမ်း လှသွားလမ်း အခြား _____

(င) ကျေးရွာဖွံ့ဖြိုးမှုစီမံချက်

- (၁) လူထုပဟိုပြုစီမံကိန်းမစတင်မှီ ဤကျေးရွာတွင် ကျေးရွာဖွံ့ဖြိုးမှု စီမံချက်ရှိခဲ့ပါသလား? ဝိုင်းပါ
 ရှိပါသည်/မရှိပါ/မသိပါ
- (၂) ရှိခဲ့ပါလျှင် ဤစီမံချက်ကို မည်သည့် ခုနှစ်တွင်ပြင်ဆင်ခဲ့ပါသနည်း? နှစ်-----/မသိပါ
- (၃) ဤစီမံချက်ကို ဖြန့်နယ်မှအတည်ပြုခဲ့ပါသလား? မြဲခဲ့ပါသည်/မမြဲခဲ့ပါ /မသိပါ

(၈) ဝေးအကွာအဝေး

(၁) ဤကျေးရွာ၏ပတ်ဝန်းကျင်မှ ၎င်းကျေးရွာအုပ်စု၏ပတ်ဝန်းကျင်မှ ဝေးဆုံးမိုင်ပယ်မျှကွာဝေးသနည်း? မိုင် ၁၅၆၆ / မသိပါ

(၂) ဤကျေးရွာမှ ၎င်းကျေးရွာအုပ်စု၏ပတ်ဝန်းကျင်မှ သွားလာရာတွင်ကြာမြင့်သည့်အချိန်

ခြောက်သွေ့ရာသီတွင်ကြာချိန် ၁၀.၁၅၆ ဝတ်လာဖို့/မော်တော်ဆိုင်ကယ်/မြေလျှင်/လာဖို့/မော်တော်တုတ်/အခြား

မိုးရာသီတွင်ကြာချိန် ၁၀.၁၅၆ ဝတ်လာဖို့/မော်တော်ဆိုင်ကယ်/မြေလျှင်/လာဖို့/မော်တော်တုတ်/အခြား

(၉) ပတ်ဝန်းကျင်ဆိုင်ရာ သဘာဝဘေးအန္တရာယ်

ဤကျေးရွာတွင် ရေကြီးခြင်းကိုသို့ သဘာဝဘေးအန္တရာယ်ကူးရောက်ဖူးခြင်း ရှိပါသလား။

မရှိပါ ရှိပါသည် ရှိလျှင်ဖော်ပြပါ

(၁) ကျေးရွာတွင် ဖွဲ့စည်းထားသော အဖွဲ့အစည်းများ

လူထုပတ်ဝန်းကျင်စီမံကိန်းမတိုင်မီ ဤကျေးရွာတွင် ကျေးရွာဖွံ့ဖြိုးရေးအတွက် အစိုးရ (သို့) ရွာသားများကိုယ်တိုင် (သို့) စီမံကိန်းတစ်ခုခုမှ ဖွဲ့စည်းထားသည့် အဖွဲ့အစည်းများရှိပါသလား။

(၁) _____

(၂) _____

(၁၀) အထွေထွေအုပ်ချုပ်ရေး ဦးစီးဌာန (GAD) မှ မှတ်တမ်းတင်ထားခြင်း

ဤကျေးရွာသည် အထွေထွေအုပ်ချုပ်ရေး ဦးစီးဌာန (GAD) မှ မှတ်တမ်းတင်ထားမှု ရှိပါသလား။

မရှိပါ ရှိပါသည်

ကျေးရွာခေါင်းဆောင်

အမည်

ဦး ရတနာဖြူ

လက်မှတ်

Myat ၀၄.၅ ၂၀-၅-၂၀၁၈

လူထုစည်းရုံးရေးမှူး

အမည်

နန်းဖြူ

လက်မှတ်

Myat ၀၄.၅ ၂၀-၅-၂၀၁၈

၉။ စီမံကိန်းစက်ဝန်းအချိန်ဇယား(PC 2)

ပုံစံ - ၈-၂ - စီမံကိန်းစက်ဝန်းအချိန်ဇယား (PC 2)

လမ်းညွှန်ချက်၊ သက်ဆိုင်ရာလူထုစည်းရုံးရေးမှူး/လက်ထောက်နည်းပညာမှူးများမှ ကျေးရွာအုပ်စုအတွက် ဤပုံစံကိုဖြည့်သွင်းရမည်။ စီမံကိန်းစက်ဝန်းအဆင့်တစ်ခုစီပြီးစီးတိုင်းကျေးရွာနှင့် ကျေးရွာအုပ်စုအတွက် ဤပုံစံကိုဖြည့်သွင်းရမည်။

စည်းရုံးရေးမှူး/လက်ထောက်နည်းပညာရေးမှူးဝန်ထမ်း အမည် - သိင်္ဂါ ဇင်အောင်

နေ့စွဲ ၁၃.၆.၂၀၁၉ စက်ဝန်းအားအမှတ်ခြစ်ပါ စက်ဝန်း(၁) စက်ဝန်း(၂) စက်ဝန်း(၃) စက်ဝန်း(၄)

ပြည်နယ်/ခရိုင် ကရင် မြို့နယ် ကျွန်းဘွဲ့ ကျေးရွာအုပ်စု ကျွန်းဘွဲ့ ကျေးရွာ ဒဂုံ

စီမံကိန်းဆောင်ရွက်မှုအဆင့်များ	နေ့စွဲ		အစည်းအဝေးတွင်တက်ရောက်သူအရေအတွက်					
	စတင်သည့်နေ့	ပြီးဆုံးသည့်နေ့	အမျိုးသားအရေအတွက်	အမျိုးသမီးအရေအတွက်	အိမ်ထောင်စုအရေအတွက်	လူမျိုးစုတက်ရောက်သူအရေအတွက်နှင့် လူမျိုးစုအမည်	အိမ်ထောင်စုပေါင်း	အိမ်ထောင်စု %
၁။ ကျေးရွာစီမံကိန်း မိတ်ဆက်အစည်းအဝေး	၁၃.၆.၁၉	၁၃.၆.၁၉	၉	၂၉	၃၈	၃၈ ကရင်		
၂။ ကျေးရွာဖွံ့ဖြိုးရေး စီမံချက်ရေးဆွဲခြင်း အစည်းအဝေး	၁၃.၆.၁၉	၁၃.၆.၁၉	၉	၂၉	၃၈	၃၈ ကရင်		
၃။ ကျေးရွာအုပ်စု လုပ်ငန်းဆုံးဖြတ်ချက်ချသည့်အစည်းအဝေး						၁		
၄။ မြို့နယ်အဆင့်စီမံကိန်းရေးဆွဲရေးနှင့်အကောင်အထည်ဖော်ရေးကော်မတီ၏			မလို	မလို	မလို	မလို		

၈။ လူထုစီမံကိန်း၏ လာမည့် (၄) နှစ်အတွက် အကျိုးဝင်သော ဦးစားပေး ဖွံ့ဖြိုးတိုးတက်မှု လုပ်ငန်း အစီအစဉ်များအားဖော်ပြပါ။

ဦးစားပေး အဆင့် သတ်မှတ်ချက်	ကျေးရွာအတွက် ဦးစားပေး ဖွံ့ဖြိုးတိုးတက်မှု လုပ်ငန်းစဉ်များ	အဆိုပြုသူ (အမျိုးသားများ/ အမျိုးသမီးများ/ အမျိုးသား+ အမျိုးသမီး)	အခန်းကဏ္ဍ	ခန့်မှန်း ကုန်ကျ စရိတ်	အကျိုးခံစားခွင့်ရှိသူ ခန့်မှန်း မှန်းခြေအရေအတွက်		
					ကျား	မ	ပေါင်း
၁	စတားရှင်ကျောင်းဆောက်လုပ်ရေး	ကျား ၁၂					
၂	ရွာလှည့် ကျေးဇူးတင်	ကျား ၁၂					
၃	လှည့်စစ်ရေး	ကျား ၁၂					
၄	အစားအသောက်	ကျား ၁၂					
၅							

၉။ လူထုစီမံကိန်း၏ လာမည့် (၄) နှစ်အတွက် အကျိုးမဝင်သော ဦးစားပေး ဖွံ့ဖြိုးတိုးတက်မှု လုပ်ငန်း အစီအစဉ်များအားဖော်ပြပါ။

အဆင့်	ကျေးရွာအတွက် ဦးစားပေး ဖွံ့ဖြိုးတိုးတက်မှု လုပ်ငန်းစဉ်များ	အဆိုပြုသူ (အမျိုးသားများ/ အမျိုးသမီးများ/ အမျိုးသား+ အမျိုးသမီး)	အခန်းကဏ္ဍ
၁			
၂			
၃			
၄			
၅			

ခေါင်းဆောင်၊ ကျေးရွာစီမံကိန်းအထောက်အကူပြုကော်မတီမှအတည်ပြုသည်။

အမည် ဒေါ်စုစု လက်မှတ် စုစုစု နေ့စွဲ ၁၃.၆.၁၉

၁၁။ အစည်းဝေးမှတ်တမ်းများ

အစည်းဝေးမှတ်တမ်း

ကျေးရွာအမည် - အုတ်၊ ၂၆၂၀၆

အချိန်/နေ့ရက် - ၁၃.၆.၉၀

ကျေးရွာအုပ်စုအမည် - ကျွဲပင်



နေရာ - လက်ကယ်လှေကင်း

အစည်းဝေးပြုလုပ်ရခြင်းအကြောင်းအရာ ... ပ.န. ဦးစွာကြိုက် သို့မဟုတ် ...

ဆွေးနွေးချက်နှင့် ဆုံးဖြတ်ချက်

ပကာမဦးစွာ အစည်းဝေးတက်ရောက်လာသူများကို (၇၀ - ၇၅) ကောက်ယူခဲ့ပါသည်။ ထို့နောက် လူထုဆိုင်ရာများကို အစည်းဝေး၏ ရည်ရွယ်ချက် ၅၆ စီမံကိန်းမိတ်ဆက် (၁၅) ချက်ကို ပြန်လည် ဂရုပြုခဲ့ပါသည်။ ဆက်လက်ပြီး ဆုပ်ကိုင်ဆောင်ရွက်ရေးများကို အဖွဲ့အစည်း စကားပြောကြားပါသည်။ ထို့နောက် လူမှုဆန်းစစ်ခြင်းများကိုလည်း ပြန်လည်ဆွေးနွေးခဲ့ကြပါသည်။ ကျေးရွာ၏ အခက်အခဲများကိုလည်း ဖော်ပြချက် ၅၆ ဖွဲ့စည်းရေး ဝန်ထမ်းများကို ပြန်လည်ဆွေးနွေးခဲ့ပါသည်။ လက်စောက်နည်းပညာများကို စီမံကိန်း၏ အကျိုးစီးပွားအကျိုးစီးပွားများကို ပြန်လည် ဂရုပြုခဲ့ပါသည်။ ဆက်လက်ပြီး ကော်မတီဝင်များ၏ တာဝန်များ၊ ဆောင်ရွက်ရမည့် အရာများကို ပြန်လည်ဂရုပြုပြီး ကော်မတီဝင်များကို ပြန်လည်

ဒါကတော့ပြင်ပ.ပါ.အသံ "တို့အောင် ကျေးဇူးတင်စာပို့ပေးရမယ်
ကျေးဇူးတင်စာပို့ပေးရမယ် ပြောကြားပြီး အဆုံးအမေးကို ပိတ်သိမ်း
ရောက်ပါ သည် "

တမ်းတမ်းပြုစုသူ - အမည် - အ.အ.အ.အ. လက်မှတ် -  နေ့ရက် - ၁၃.၆.၁၉
တမ်းတမ်းပြုစုသူ - အမည် - အ.အ.အ.အ. လက်မှတ် -  နေ့ရက် - ၁၃.၆.၁၉

၁၂။ ကဏ္ဍအလိုက်ဦးစားပေးဖွံ့ဖြိုးရေးလုပ်ငန်းစဉ်များ

စဉ်	အမျိုးအမည်	အမျိုးအမည်	အမျိုးအမည်			စာရင်းအကျဉ်းချုပ်	အခြား
			အမျိုးအမည်	အမျိုးအမည်	အမျိုးအမည်		
၁။	အခြေခံအဆောက်အအုံ (အခြေခံအဆောက်အအုံ)	၀၁	လက်ဖြူဖြူရောင်အိမ်		၀၀၀	၂၀၀၀	C.D.D
		၀၂	အဆောက်အအုံ	၀		၂၀၀၀	C.D.D
		၀၃	အခြေခံအဆောက်အအုံ			၂၀၀၀	
၂။	အခြေခံအဆောက်အအုံ	၀၁	အခြေခံအဆောက်အအုံ			၂၀၀၀	C.D.D
		၀၂	အခြေခံအဆောက်အအုံ				
၃။	အခြေခံအဆောက်အအုံ	၀၁	အခြေခံအဆောက်အအုံ			၂၀၀၀	C.D.D
		၀၂	အခြေခံအဆောက်အအုံ				