



ပြည်ထောင်စုသမ္မတ မြန်မာနိုင်ငံတော်အစိုးရ
 စိုက်ပျိုးရေး၊ မွေးမြူရေးနှင့် ဆည်မြောင်းဝန်ကြီးဌာန
 ကျေးလက်ဒေသဖွံ့ဖြိုးတိုးတက်ရေးဦးစီးဌာန
 Community Driven Development Project
 လူထုဗဟိုပြုစီမံကိန်း

ကျေးရွာဖွံ့ဖြိုးရေးအစီအစဉ်



ဝါးဂုတ္တောကျေးရွာ သာယာကုန်းကျေးရွာအုပ်စု

လှိုင်းဘွဲ့မြို့နယ်၊ ကရင်ပြည်နယ်။

၂၀၂၀ ခုနှစ်

မာတိကာ

စဉ်	အကြောင်းအရာ	စာမျက်နှာ
၁။	လှိုင်းဘွဲ့မြို့နယ်အခြေပြမြေပုံ	3
၂။	ကျေးရွာသမိုင်းကြောင်း.....	4
၃။	လူထုပူးပေါင်းပါဝင်သော လူမှုဆန်းစစ်ခြင်းနှင့်အကဲဖြတ်ခြင်း လုပ်ငန်းစဉ်အကျဉ်းချုပ်ဇယား။	5
၄။	ကျေးရွာဖွံ့ဖြိုးရေးအစီအစဉ်အတွက်အသုံးပြုခဲ့သော PRA tools တစ်ခုချင်းစီအတွက်သုံးသပ်ချက်များ။	6
၁။	ကျေးရွာလူမှုရေးနှင့်အရင်းအမြစ်ပြမြေပုံ(Social Map)	6
၂။	ရာသီခွင်ပြပြကွဲကွဲ(Seasonal Cleander).....	8
၃။	ဥစ္စာနေကြွယ်ဝမှုပြဇယား (Wealth Ranking).....	10
၄။	ကွေးမ ပင့်ကူအိမ်သုံးသပ်ခြင်း(Cob Web).....	12
၅။	အရင်းအမြစ်အသုံးစွဲမှုပုံစံပြဇယား(Asset Mapping).....	14
၆။	အဖွဲ့အစည်းချိတ်ဆက်မှုပြဇယား (Veen Diagram).....	17
၅။	စီမံခန့်ခွဲမှုအထောက်အကူပြုကော်မတီဝင်များစာရင်း.....	20
၆။	ကျေးရွာအချက်အလက်များ(PC 1).....	21
၇။	စီမံကိန်းစက်ဝန်းအချိန်ဇယား(PC 2).....	25
၈။	ကျေးရွာဖွံ့ဖြိုးရေးဦးစားပေးအစီအစဉ် (PC 3)	26
၉။	ကျေးရွာပထမအကြိမ်အစည်းအဝေးမှတ်တမ်း။.....	34
၁၀။	ကျေးရွာဒုတိယအကြိမ်အစည်းအဝေးမှတ်တမ်း။	36
၁၁။	ကျေးရွာဖွံ့ဖြိုးရေးအစီအစဉ်ရေးဆွဲခြင်း လှုပ်ရှားမှုပုံရိပ်များ	39
၁၂။	ကဏ္ဍအလိုက်ဦးစားပေးလုပ်ငန်းချုပ်ဇယား.....	41

LIFT ၏နည်းပညာအကူအညီဖြင့်ရေးဆွဲထားသောကျေးရွာ ဖွံ့ဖြိုးရေးအစီအစဉ်မှ အချက်အလက်များကို
ကိုးကားအသုံးပြုထားပါသည်။

၁။ လှိုင်းဘွဲ့မြို့နယ်အခြေပြမြေပုံ

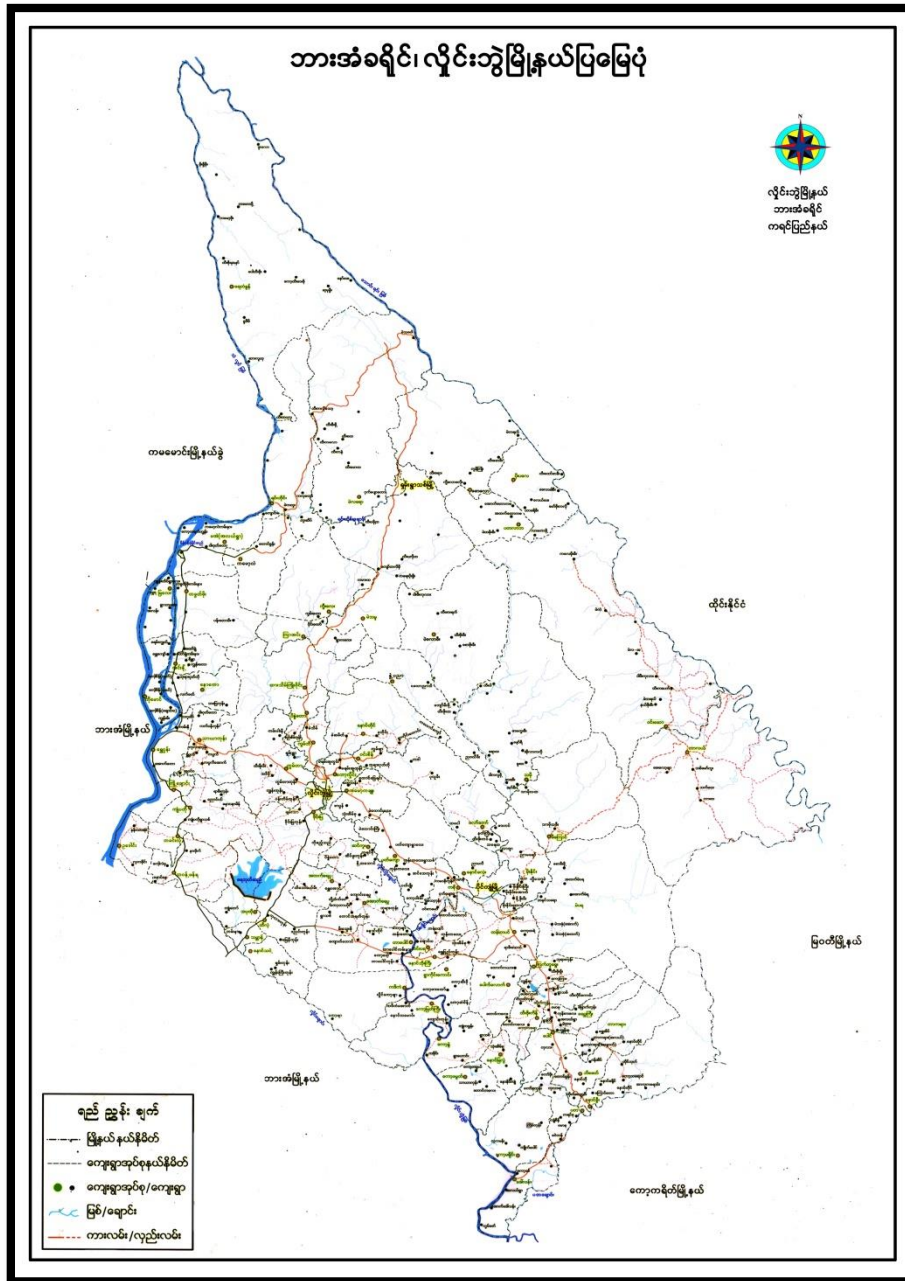

ဝါးဂုတ္တောကျေးရွာသမိုင်း

ဝါးဂုတ္တောကျေးရွာသည် ကရင်ပြည်နယ်၊ နွဲ့မြို့နယ် ၃၆ အနောက်ဘက်ခြမ်းတွင် တည်ရှိပြီး သာယာကျွန်း အုပ်စုတွင် ပါဝင်ပါသည်။ နယ်၊ ကိုင်း၊ မွေးမြူရေးလုပ်ငန်းအားဖြင့် အဓိကအသက်မွေးဝမ်းကြေးမြူကြပါသည်။ ဤကျေးရွာတွင် မုဒ္ဒတာသာကို ကွယ်သူများဖြင့် အဓိက အာဘာဝင်များသည် နေထိုင်ကြပါသည်။

ဝါးဂုတ္တောကျေးရွာ ဖြစ်ပေါ်လာပုံမှာ ဝါးပင်တွေပေါ်များသော ကြောင့် ဝါးပင်တွေကို အစွဲမြူပြီး ဝါးဂုတ္တောဆိုခေါ်သွင်းရခြင်းဖြစ်ပါသည်။ ဤတည်ထောင်ရာကမ္ဘာမှာ ဒစ်ပေါင်း ၂၅၀၀၂ ကျော်လောက် ရှိပါသည်။ ဤတည်ထောင်ခါစမှာ အိမ်ထောင်စု ၂၀၀၀ ခန့်သာ ရှိခဲ့ပါသည်။ ယခုအချိန်တွင် ကျေးရွာနှင့် ငှက်ထွေး ၂၅၀၂ နှင့် ကျေးလက်ဒေသဖွံ့ဖြိုးတိုးတက်ရေးဦးစီးဌာနမှ အစီစီတွင်း လာလုံးလုပ်ပေးပါသည်။ ၂၀၀၇ ခုနှစ်တွင် World vision မှ မူကြိုကောင်းကောင်းပေးပါသည်။ ယခုအချိန်တွင် ကျေးရွာတွင် အဖွဲ့အစည်းများဝင်ရောက်လာသဖြင့် အသိပညာ မဟုတ်တော့ အနည်းငယ် ရှိလာပါသည်။

၃။ လူထုပူးပေါင်းပါဝင်သော လူမှုဆန်းစစ်ခြင်းနှင့်အကဲဖြတ်ခြင်း လုပ်ငန်းစဉ်အကျဉ်းချုပ်ဇယား။

စဉ်	အသုံးပြုခဲ့သော PRA tools များ	ဦးတည်အုပ်စုများ	အစည်းအဝေး		အဓိကတွေ့ရဆုံးရက်များ
			ကျား	မ	
၁	ကျေးရွာအရင်းအမြစ်ပြမြေပုံ (Social Map)	ရပ်မိရပ်ဖ၊ ကော်မတီဝင်များ၊ ကျေးရွာလူထုများအားလုံး။	၂၅	၆၃	အခြေခံအဆောက်အအုံများ၊ လမ်းပန်းဆက်သွယ်ရေးအခြေအနေ၊ လယ်ယာမြေများ၊ ကျေးရွာရှိသဘာဝအရင်းအမြစ်များ။
၂	ရာသီခွင်ပြပြကွဲဒီဇိုင်း (Seasonal Cleander)	ကော်မတီဝင်များ၊ အမျိုးသား/အမျိုးသမီး၊ ဆင်းရဲနွမ်းပါးသူများ။	၂၅	၆၃	စိုက်ပျိုး၊ ရိတ်သိမ်းကာလ (တောင်ယာ၊ လယ်ယာ)၊ စီးပွားရေးပင်စေ့ရရှိမှု၊ ပွဲတော်ချိန်၊ ရာသီဥတု၊ ကျန်းမာရေးဆိုင်ရာရေရရှိမှု။
၃	ဥစ္စာနေကြွယ်ဝမှုပြဇယား (Wealth Ranking)	ချမ်းသာ၊ အလယ်အလတ်၊ နွမ်းပါးစသော အုပ်စုများ	၂၅	၆၃	ကျေးရွာလူမှုစီးပွားရေးအခြေအနေကို ခြုံငုံသတ်မှတ်နိုင်ရေးအတွက် အခြေခံစံနှုန်းများ သတ်မှတ်ရန် လူထုအားလုံး သဘောတူသတ်မှတ်ခြင်း။
၄	ကျား၊ မ ပင်ကူအိမ်သုံးသင်ခြင်း (Cob Web)	ကျေးရွာရှိ အမျိုးသားနှင့် အမျိုးသမီး များ	၂၄	၆၃	အမျိုးသားနှင့် အမျိုးသမီးများ တန်းတူအခွင့်အရေးရရှိမှုနှင့် မရရှိသည့်အကြောင်း အရင်းများကို ဖော်ထုတ်ဆွေးနွေးခြင်း။
၅	အရင်းအမြစ်အသုံးချမှုပုံစံပြဇယား (Asset Mapping)	ကျေးရွာလူထုအားလုံး။	၂၅	၆၃	ကျေးရွာရှိ သဘာဝအရင်းအမြစ်များနှင့် လူမှုဆိုင်ရာအရင်း အမြစ်များအား မည်သူက အသုံးပြုပြီး မည်သူက ထိန်းချုပ်ထားရှိခြင်း
၆	အဖွဲ့အစည်းချိတ်ဆက်မှုပြဇယား (Veen Diagram)	ကျေးရွာအုပ်ချုပ်ရေးအဖွဲ့၊ ကျေးရွာဖွံ့ဖြိုးရေးလုပ်ဆောင်နေသည့် အဖွဲ့၊ ကျေးရွာလူထု	၂၄	၈၇	ကျေးရွာအတွင်းရှိ အဖွဲ့အစည်းများနှင့် မည်သို့သော လုပ်ငန်းများအတွက် မည်သည့်အဖွဲ့များနှင့် ချိတ်ဆက်လုပ်ကိုင်ဆောင်ရွက်မှုရှိခြင်း။
၇	ကျေးရွာအခြေခံအချက်အလက် (PC 1)	အမျိုးသား၊ အမျိုးသမီးနှင့် ကျေးရွာလူထုအားလုံး	၇၄	၁၈၉	အိမ်ခြေလူဦးရေ၊ လူမျိုး၊ ဘာသာစသော ကျေးရွာ အခြေခံအချက်အလက်များ ဖော်ထုတ်ခြင်း။
၈	အခက်အခဲများ၊ မျှော်မှန်းချက်များ၊ ကျေးရွာဖွံ့ဖြိုးရေးဦးစားပေးလုပ်ငန်းများဖော်ထုတ်ခြင်း။ (PC 3)	အမျိုးသား၊ အမျိုးသမီးနှင့် ကျေးရွာလူထုအားလုံး	၆၉	၂၀၅	ကျေးရွာတွင်းရင်ဆိုင်နေရသော အခက်အခဲများ၊ ကျေးရွာလူထု၏ မျှော်မှန်းချက်များ၊ ကျေးရွာဖွံ့ဖြိုးရေးအတွက် ဦးစားပေးလုပ်ငန်းများဖော်ထုတ်နိုင်ရန်။

ယိုးဒယားနှင့် အခြား အခြားပြည်

ဆွေးနွေးချက်နှင့်ဆန်းစစ်ချက်

- လယ် ကိုင်း လုပ်ငန်းနှင့် အဓိက အသက်မွေးဝမ်းကျောင်း ပြုကြသည်။
- မိုးကုန်သွင်းသောက်သုံးရေ ဖြည့်ပြီး နေရာ ဆီကွင်း သောက်သုံး ရေလုံလောက်မှာ မရှိပါ။
- ဤကျေးရွာတွင် ယူတိုးစား ပေါင်းစုံနေထိုင် ကြသည်။ ဗုဒ္ဓဘာသာ ကိုးကွယ်သူများ ပြီး အခြား ဘာသာဝင်များလည်း နေထိုင်ကြသည်။

တိုးတက်ရန် လိုအပ်သော အချက်များ

- * လျှပ်စစ်မီး ဂျီဂျီ
- * ဆွဲချင်း ဆက်သွယ် များ ကောင်း မြှင့်လာရန်
- * စိုက်ပျိုးရေး နည်းပညာများ ဂျီဂျီ

၂။ ရာသီခွင်ပြပြကွဲဒိန် (Seasonal Cleander)

ရာသီခွင်ပြပြကွဲဒိန်

ကျေးဇူးတင်အားဖြင့်

ရက်စွဲ-၁၃.၇.၂၀၁၈

အကြောင်းအရာ	ဧပြီလ	မေလ	ဇွန်လ	ဇူလိုင်လ	အဂ္ဂုတ်လ	စက်တင်ဘာလ	အောက်တိုဘာလ	နိုဝင်ဘာလ	ဒီဇင်ဘာလ	ဇန်နဝါရီလ	ဖေဖော်ဝါရီလ	မတ်လ
ရာသီဥတု												
ပွဲတော်												
အားလပ်ရက်		-	-	-		-	-		-		-	
ရေရရှိမှု												
ဝမ်းနည်း / ထွက်ခွာ	 	- 	- 	- 	- 	- 	 	 	 	 	 	

ဥစ္စာနေကြွယ်ဝမှုပြုဇယားဆွေးနွေးခြင်းနှင့်ဆန်းစစ်ခြင်း

ကျေးဇူး - ဝါ. ဂုဏ်ထူး
“ ဥစ္စာနေကြွယ်ဝမှုပြုဇယား ဆွေးနွေးချက်နှင့် ဆန်းစစ်ချက် ”

- အဖြေလည်ဆွဲ အိမ်ထောင်စု (၆၀) ခုဖြင့် ရှာဖွေ နှိုင်းနှိုင်း အားဖြင့် (၁၁.၄) % ရှိသည်။
အဖြေလည်ဆွဲ အိမ်ထောင်စုများသည် လယ်ဧက (၃၀)၊ ကိုင်းဧက (၂၀)၊ ကျွဲအကောင် (၃၀)၊
နွားအကောင် (၂၀)၊ ကံနှင့် ဆိုင်ကယ် (၂) စီး ခန့် ရှိသည်။
- ဖြေလည်ဆွဲ အိမ်ထောင်စုများသည် လယ် (၁၅) ဧကခန့်၊ ကိုင်း (၁၀ ဧက)၊ ကျွဲ (၁၅) ကောင်၊
နွား (၁၀) ကောင်နှင့် ဆိုင်ကယ် (၁) စီး ရှိသည်။ ဖြေလည်ဆွဲ အိမ်ထောင်စု (၁၅၀) ခန့် ဖြစ်ပြီး
(၅၅.၅) % ခန့် ရှိသည်။
- အလယ်အလတ် ဖြေလည်ဆွဲ အိမ်ထောင်စု (၂၀၀) ခုဖြင့် လယ် (၅ ဧက)၊ ကိုင်း (၂ ဧက)၊
ကျွဲ (၂) ကောင်၊ နွား (၂) ကောင်၊ ဆိုင်ကယ်နှင့် ဝက်ဘီထိုးပိုင်ဆိုင်ကြသည်။ (၃၅) %
ရှိသည်။
- မဖြေလည်ဆွဲ အိမ်ထောင်စု (၁၁၆) ခု ဖြစ်ပြီး လယ်မရှိ၊ ကိုင်းလည်း မရှိဆဲ ဖြောင့်
အလှူလုပ်ကိုင် ဖြစ်သည်။ အချို့ဆွဲ အိမ်ထောင်စုများတွင် ဝက်ဘီထိုးပိုင်ဆိုင်မှုရှိသည်။
ကျွဲပန်းလုပ်ကိုင်သူများသည် ရင်းနှီးငွေ မရှိခြင်း နှင့် အလုပ်ကိုင် ရှားပါးခြင်းကြောင့်
ကျွဲပန်းလုပ်ကိုင်သူ များ ၅ ဖြစ်နေသည်။

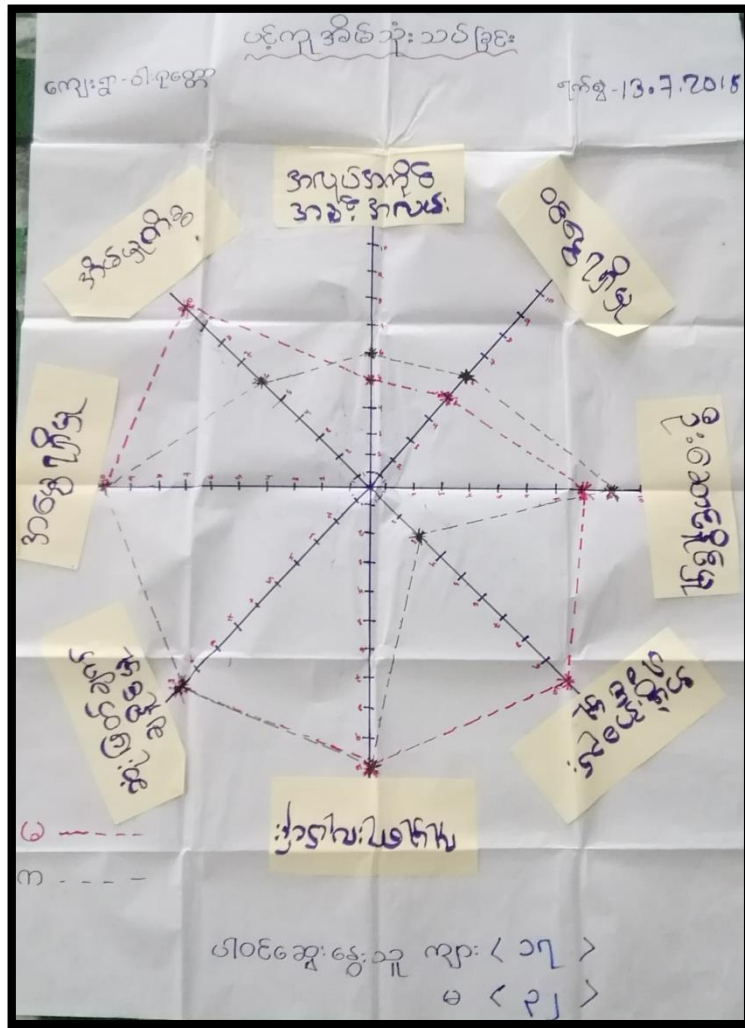

၄။ ကျား၊မ ပင့်ကူအိမ်သုံးသပ်ခြင်း(Cob Web)

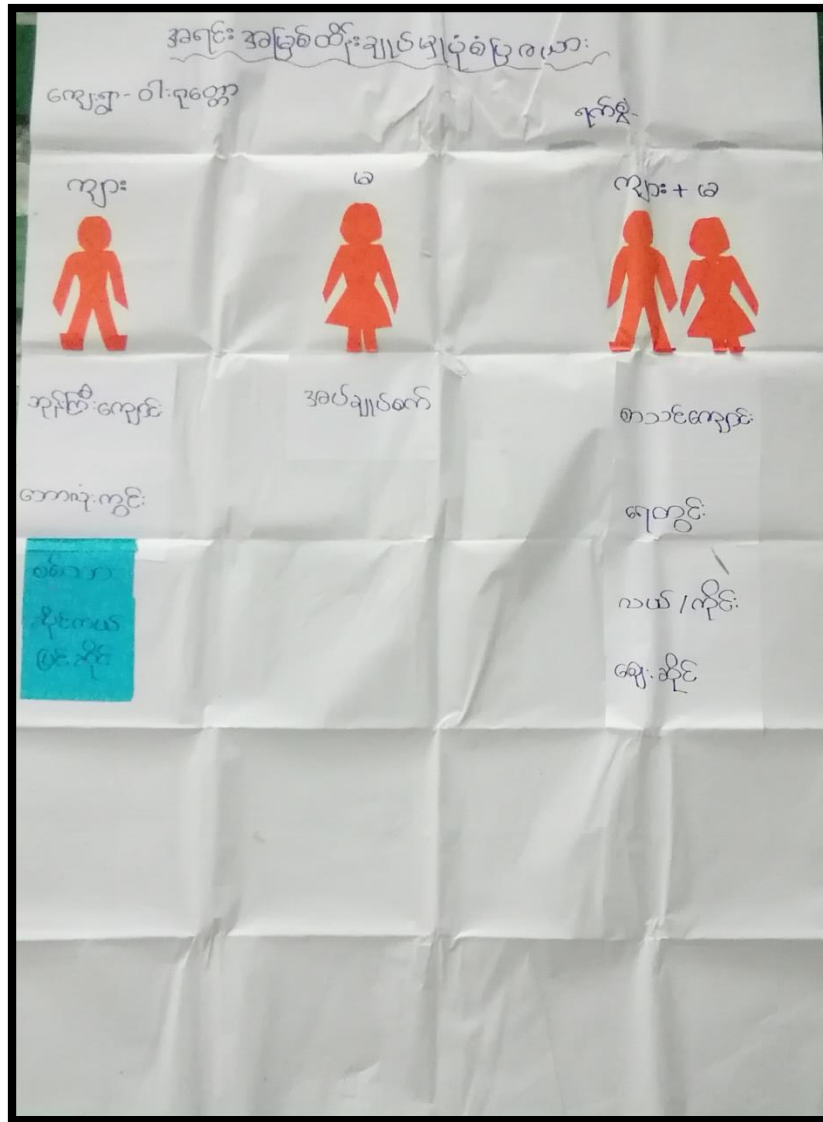

၅။ အရင်းအမြစ်အသုံးချမှုပုံစံပြဇယား (Asset Mapping)



အရင်းအမြစ်သုံးစွဲမှုပုံစံများ

ကျား	မ	ကျား + မ
		
စစ်ဘက်	အုပ်ချုပ်ရေး	ကျေးဇူးတင်ရေး
ဆိုင်ကယ်ပြင်ဆိုင်		စာသင်တန်း
		ကျေးဇူး
		ကောလိပ်
		ကယ် / ကို
		ဆေးဆိုင်

ပိတောက်-စွဲ-သူ-အား < ၂၅
မ < ၆၃

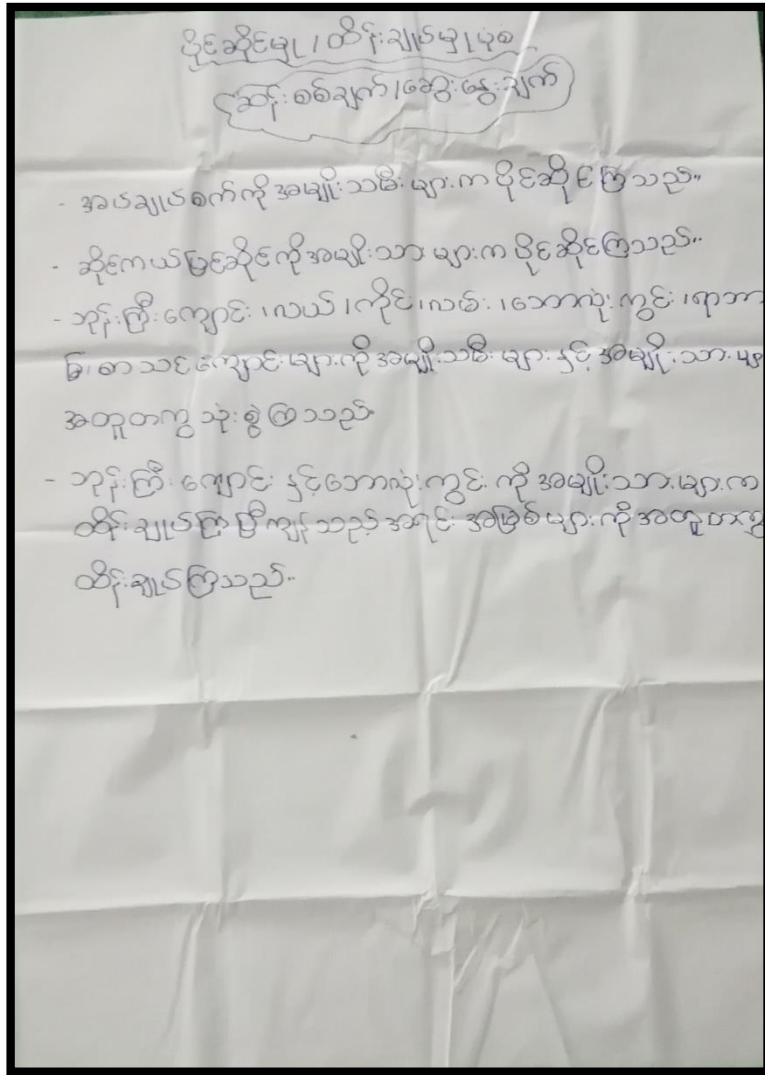

၆။အဖွဲ့အစည်းချိတ်ဆက်မှုပြဇယား (Veen Diagram)

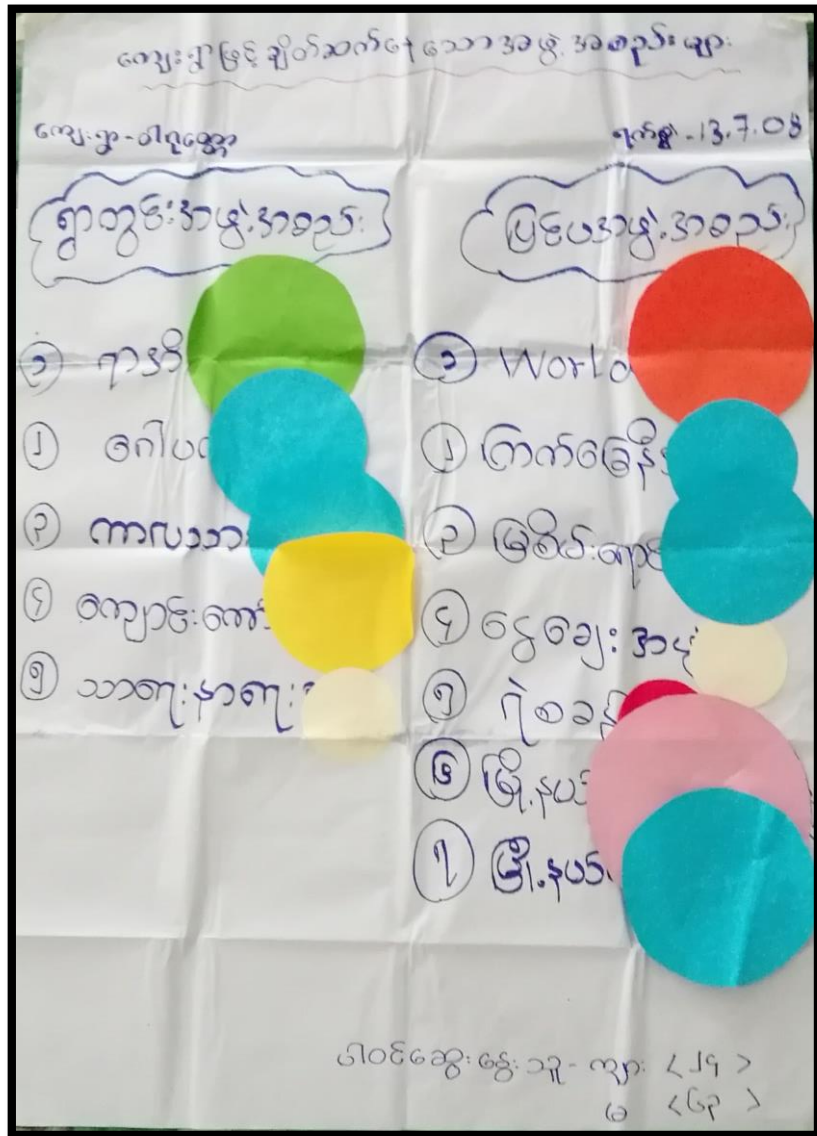

အဖွဲ့အစည်းချိတ်ဆက်မှုပြဇယား (Veen Diagram)

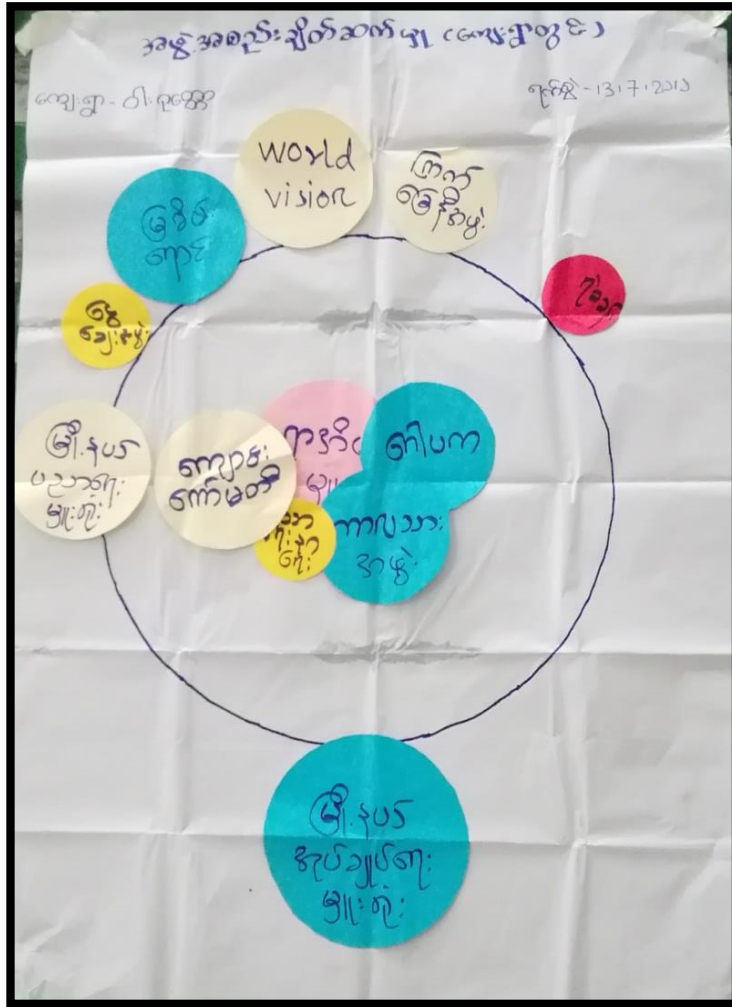

အဖွဲ့အစည်းချိတ်ဆက်မှုပြဇယား ဆွေးနွေးခြင်းနှင့်ဆန်းစစ်ခြင်း

ကျေးဇူးပြု၍ ချိတ်ဆက်မှု သော့ခတ်မှု အစဉ်များ

ဆိုင်ခတ်ခြင်း နှင့် ဆွေးနွေးခြင်း

⇒ ဂျာနယ်များသည် ကျေးဇူးပြု၍ ဖွဲ့စည်းပေးသော ကျွန်ုပ်တို့၏ အဖွဲ့အစည်းများနှင့် ချိတ်ဆက်ခြင်း နှင့် ကိုယ်စားပြုခြင်း စေတနာရှိသည်။

⇒ ဖော်ပြချက်၊ စာအုပ်များ၊ အချက်အလက်များနှင့် အဖွဲ့အစည်းများသည် ဤအချက်အလက်များနှင့် ကိုက်ညီမှု ရှိစေရန် အားပေးပါ။

⇒ ကျေးဇူးပြု၍ စာအုပ်များကို ကျွန်ုပ်တို့၏ အဖွဲ့အစည်းများနှင့် ချိတ်ဆက်ပါ။

⇒ မြန်မာ့ကျေးဇူးပြုချက်၊ world vision စာအုပ်များကို အဖွဲ့အစည်းများနှင့် ချိတ်ဆက်ပါ။

⇒ ဂျာနယ်များ၊ ကတိအစီအစဉ်များ၊ အဖွဲ့အစည်းများသည် ဖွဲ့စည်းပေးသော အဖွဲ့အစည်းများနှင့် ချိတ်ဆက်ပါ။

⇒ စာအုပ်များနှင့် ချိတ်ဆက်ခြင်း ဖြစ်ပေါ်စေရန် အဖွဲ့အစည်းများနှင့် ချိတ်ဆက်ပါ။

၅။စီမံခန့်ခွဲမှုအထောက်အကူပြုကော်မတီဝင်များစာရင်း

ကျေးရွာကော်မတီဝင်များ စာရင်း

စဉ်	အမည်	ကျေးရွာ	ကျား/မ	ရုယု/တာဝန်
၁	ဦးစောညိုမိုးလှိုင်	ဝါးဂုတ္တော	က	ကျေးရွာစီမံကိန်းဦးစီး
၂	ဒေါ်အေးမြင့်	ဝါးဂုတ္တော		မ ကျေးရွာစီမံကိန်းဦးစီး
၃	ဒေါ်မဝင်းခင်	ဝါးဂုတ္တော		မ ကျေးရွာမတနာပုံတစ်
၄	ဦးစောဝင်းစို	ဝါးဂုတ္တော	က	ကျေးရွာမတနာပုံတစ်
၅	ဦးချစ်မိုင်း	ဝါးဂုတ္တော	က	ဝယ်ယူရေးဆောင်ရွက်မတီ
၆	ဒေါ်စိန်သန်းဗွေ	ဝါးဂုတ္တော		မ ဝယ်ယူရေးဆောင်ရွက်မတီ
၇	ဦးချစ်ဦး	ဝါးဂုတ္တော	က	ဝယ်ယူရေးဆောင်ရွက်မတီ
၈	ဦးအောင်ဝင်းထွတ်	ဝါးဂုတ္တော	က	ကျေးရွာငွေစာရင်းကိုင်
၉	ဒေါ်သန်းမြင့်အေး	ဝါးဂုတ္တော		မ လည်ပတ်ရေးနှင့်မြင်ကွင်းဆောင်ရွက်မတီ
၁၀	ဦးသိန်းမေမြင့်	ဝါးဂုတ္တော	က	လည်ပတ်ရေးနှင့်မြင်ကွင်းဆောင်ရွက်မတီ
၁၁	ဒေါ်မိုးလှိုင်ဦး	ဝါးဂုတ္တော		မ လည်ပတ်ရေးနှင့်မြင်ကွင်းဆောင်ရွက်မတီ
၁၂	ဒေါ်မေခင်မေ	ဝါးဂုတ္တော		မ စောင့်ကြည့်ကြီးကြပ်ရေးဆောင်ရွက်မတီ
၁၃	ဦးဒါးဝါး	ဝါးဂုတ္တော	က	စောင့်ကြည့်ကြီးကြပ်ရေးဆောင်ရွက်မတီ
၁၄	ဒေါ်မြင့်မြင့်ထွတ်	ဝါးဂုတ္တော		မ စောင့်ကြည့်ကြီးကြပ်ရေးဆောင်ရွက်မတီ
၁၅	ဦးချစ်ကလေး	ဝါးဂုတ္တော	က	ဝေဖန်အကဲဖြတ်ခြင်းကော်မတီဝင်
၁၆	ဒေါ်မေခင်အေး	ဝါးဂုတ္တော		မ ဝေဖန်အကဲဖြတ်ခြင်းကော်မတီဝင်

	အမျိုးသား(အရေအတွက်)	အမျိုးသမီး(အရေအတွက်)	စုစုပေါင်းအရေအတွက်
ပုဂ္ဂိုလ်ရေ စေကာ	၁၅၉၅	၁၂၂၅	၂၈၂၀
လူမျိုးစု (၁).....			
လူမျိုးစု (၂).....			
လူမျိုးစု (၃).....			
အခြား			
အုပ်စုစာရင်းစိစစ်	၄၇၃	၆၇	၅၄၀

(ခ) အခြေခံအဆောက်အအုံ အသုံးအဆောင်များ

စာသင်ကျောင်း	အမှတ် ခြံပိ	ကျန်းမာရေး	အမှတ် ခြံပိ	တာဝန်ခံရေးအဆောက် အအုံများ	အမှတ် ခြံပိ
အထက်တန်းကျောင်း	<input type="checkbox"/>	ဆေးရုံ	<input type="checkbox"/>	စေတီ	<input type="checkbox"/>
အလယ်တန်းကျောင်း	<input checked="" type="checkbox"/>	ကျန်းမာရေးဌာန	<input type="checkbox"/>	ဘုန်းကြီးကျောင်း	<input checked="" type="checkbox"/>
မူလတန်းကျောင်း	<input checked="" type="checkbox"/>	ကျန်းမာရေးဌာနခွဲ	<input checked="" type="checkbox"/>	ဟိန္ဒူဘုရားကျောင်း	<input type="checkbox"/>
မူကြိုကျောင်း	<input checked="" type="checkbox"/>	ဆေးပေးခန်း	<input type="checkbox"/>	ခရစ်ယာန်ကျောင်း	<input type="checkbox"/>
အခြား	<input type="checkbox"/>	အခြား	<input type="checkbox"/>	ဝလီ	<input type="checkbox"/>
				အခြား	<input type="checkbox"/>
မှတ်ချက်		မှတ်ချက်		မှတ်ချက်	

(ဂ) ကျွမ်းကျင်သူများမှတ်တမ်း (ကျေးရွာတွင်နေထိုင်သော သို့မဟုတ် တခြားရွာမှလာရောက်သော ကျွမ်းကျင်သူများ)

(ခ) စာသင်ကျောင်း			(င) ကျန်းမာရေး			(ခု) လက်မှုပညာရှင်	
	ရွာတွင်နေထိုင်သူ	အခြားရွာမှလာသူ		ရွာတွင်နေထိုင်သူ	အခြားရွာမှလာသူ	ရွာတွင်နေထိုင်သူ	အခြား
ပုလဲတန်းပြဆရာ/မ	<input checked="" type="checkbox"/>	<input checked="" type="checkbox"/>	ဆရာဝန်	<input type="checkbox"/>	<input type="checkbox"/>	လက်သမား	<input checked="" type="checkbox"/>
အထောက်တန်းပြဆရာ/မ	<input type="checkbox"/>	<input type="checkbox"/>	လက်ထောက်ကျန်းမာရေးမှူး	<input checked="" type="checkbox"/>	<input type="checkbox"/>	ပန်းချီ	<input type="checkbox"/>
အလယ်တန်းပြဆရာ/မ	<input checked="" type="checkbox"/>	<input checked="" type="checkbox"/>	အမျိုးသမီးကျန်းမာရေးဆရာမ	<input checked="" type="checkbox"/>	<input type="checkbox"/>	လျှပ်စစ်ကျွမ်းကျင်၊ မီးသမား	<input type="checkbox"/>
မူကြိုဆရာ/မ	<input checked="" type="checkbox"/>	<input type="checkbox"/>	သားမွေးဆရာမ	<input type="checkbox"/>	<input type="checkbox"/>	ခဲနွဲ့ကိုင်သွယ်သူ	<input type="checkbox"/>
အခြား	<input type="checkbox"/>	<input type="checkbox"/>	ပြည်သူ့ကျန်းမာရေးလုပ်သား	<input type="checkbox"/>	<input type="checkbox"/>	စက်ပြင်ဆရာ	<input type="checkbox"/>
မှတ်ချက်				မှတ်ချက်			

(ဃ) ကျေးရွာသို့ ရောက်ရှိနိုင်သည့်လမ်းအခြေအနေ / ကျေးရွာတစ်ရွာသည် ၎င်း၏ကျေးရွာအုပ်စုနှင့် ဆက်သွယ်ထားသော လမ်းအခြေအနေ (အောက်ပါတို့ကို ဝိုင်းပါ)

- အကုတ်ကြမ်းလမ်း
- ကတ္တရာလမ်း
- ကွန်ကရစ်လမ်း
- မော်တော်ဆိုင်ကယ်လမ်း
- ကျောက်ခင်းလမ်း
- မြေသားလမ်း
- လူသွားလမ်း
- အခြား _____

(င) ကျေးရွာတွင် မြို့ပုံစံချက်

ဝိုင်းပါ

(၁) လူထုပတ်ဝန်းကျင်ထိခိုက်မှုမရှိစေရန် ဤကျေးရွာတွင် ကျေးရွာတွင် မြို့ပုံစံချက် ဝိုင်းပါသလား?

ဝိုင်းပါသည် / မဝိုင်းပါ

(၂) မြို့ပုံစံချက် ဤဝိုင်းပတ်ကို မည်သည့် ခုနှစ်တွင် ပြင်ဆင်ခဲ့ပါသနည်း?

နှစ် 2011 / မသိပါ

(၃) ဤဝိုင်းပတ်ကို မြို့နယ်မှ အတည်ပြုခဲ့ပါသလား?

ပြုခဲ့ပါသည် / မပြုခဲ့ပါ / မသိပါ

(၈) ဝန်ထမ်းအသေး

(၁) ဤကျေးရွာ၏ ဝန်ထမ်းအသေးအကျွန်ုပ်တို့အသိုက်အဝန်းရှိ ပညာရေးအဖွဲ့အစည်း? မိမိ / မသိပါ

၂) ဤကျေးရွာမှ ဝန်ထမ်းအသေးအကျွန်ုပ်တို့အသိုက်အဝန်းရှိ ပညာရေးအဖွဲ့အစည်းအဖွဲ့အစည်း

မြောက်ဘက်၊ ရာသီတွင်ကြားရန် ၁၂.၀၀၀ - ဝတ်လား/မော်တော်ဆိုင်ကယ်/မြေလွင်/လား/မော်တော်ဆိုင်/

အခြား _____

ရိုးရာသီတွင်ကြားရန် ၁၂.၀၀၀ - ဝတ်လား/မော်တော်ဆိုင်ကယ်/မြေလွင်/လား/မော်တော်ဆိုင်/

အခြား _____

(၁၁) ဝတ်စုံအတွက်ဆိုင်ရာသဘာဝပတ်ဝန်းကျင်အခြေအနေအထား

ဤကျေးရွာတွင် ရေကြီးခြင်းကို သဘာဝပတ်ဝန်းကျင်အခြေအနေအထားအရ ဆုံးဖြတ်နိုင်ပါသလား။

မသိပါ နှိပ်သည် ရှိလျှင် ခေါ်ပြပါ ရေကြီးခြင်း

(၁၂) ကျေးရွာတွင် ခွဲ၊ ညည်းထားသော အဖွဲ့အစည်းများ

လူထုဝန်ထမ်းအဖွဲ့အစည်းများသည် ဤကျေးရွာတွင် ကျေးရွာဖွံ့ဖြိုးရေးအတွက် အရေးကြီးသော အဖွဲ့အစည်းများကို ဖွဲ့စည်းထားပြီး (သို့) စီမံကိန်းတင်ပြမှုမှ ခွဲ၊ ညည်းထားသည့် အဖွဲ့အစည်းများရှိပါသလား။

(၁) ကျေးဇူးတင်အဖွဲ့

(၂) အထွေထွေအုပ်ချုပ်ရေး ဦးစီးဌာန (GAD) မှ မှတ်တမ်းတင်ထားခြင်း

ဤကျေးရွာသည် အထွေထွေအုပ်ချုပ်ရေး ဦးစီးဌာန (GAD) မှ မှတ်တမ်းတင်ထားမှု ရှိပါသလား။

မသိပါ နှိပ်သည်

ကျေးရွာခေါင်းဆောင်

အမည် ဦး ဂျော့ဂျော့ဂျော့

လက်မှတ် [Signature] နေ့စွဲ ၅.၅.၂၀၂၀

လူထုဝန်ထမ်းအဖွဲ့များ

အမည် အောင်ကျော်လင်း

လက်မှတ် [Signature] နေ့စွဲ ၅.၅.၂၀

၇။ စီမံကိန်းစက်ဝန်းအချိန်ဇယား(PC 2)

၀-၂ - စီမံကိန်းစက်ဝန်းအချိန်ဇယား (PC 2)

လမ်းညွှန်ခွာမ်း သက်ဆိုင်ရာလုပ်ငန်းစဉ်နှင့်ဆိုင်ရာများ/လက်ထောက်နှုန်းပညာရေးများ
 စီမံကိန်းစက်ဝန်းအဆင့်တစ်ခုစီအတွက်စီမံကိန်းဇယားနှင့် ကျေးဇူးတင်ပေးသောစက်ဝန်းစီမံကိန်းဇယားများ
 စည်းမျဉ်းစည်းကမ်း/လက်ထောက်နှုန်းပညာရေးစီမံကိန်း အမည် - **အေးသွေးကျေးဇူး**
 ဖုန်း ၁၆.၆.၇၀ စက်ဝန်းအဆင့်စီမံကိန်း ဝ စက်ဝန်း(၁) ဝ စက်ဝန်း(၂) မ စက်ဝန်း(၃)
 ဝ စက်ဝန်း (၄)
 ပြင်ဆင်/တိုင်း **ကဏ်** **ဦးနှစ် လှိုင်ကျ** **ကျေးဇူးတင်ပေးသူ ဘာသာကျ:** **ကျေးဇူး ခါးကျဇွန်**

စီမံကိန်းအဆင့်အမျိုးအမည်များ	ဖုန်း		အစည်းအဝေးတွင်တက်ရောက်သူအရေအတွက်					
	စတင်သည့် ဖု.	ပြီးဆုံးသည့် ဖု.	အမျိုးသား အရေအတွက်	အမျိုးသမီး အရေအတွက်	စီမံကိန်းအဖွဲ့ဝင် အရေအတွက်	လူမှုစီးပွားဝန်ထမ်းများနှင့် လူမှုအဖွဲ့အစည်း	စီမံကိန်းအဖွဲ့ဝင်	စီမံကိန်း %
၁။ ကျေးဇူးစီမံကိန်း မိတ်ဆက်အစည်းအဝေး	၁၆.၆.၇၀	၁၆.၆.၇၀	၁၇၀	၁၆၅	၇၈၅	၇၈၅	၁၇၀	၅၂.၇၈
၂။ ကျေးဇူးစီမံကိန်း စီမံကိန်းအဖွဲ့ဝင် အစည်းအဝေး	၁၆.၆.၇၀	၁၆.၆.၇၀	၁၇၀	၁၆၅	၇၈၅	၇၈၅	၁၇၀	၅၂.၇၈
၃။ ကျေးဇူးအဖွဲ့ဝင် လုပ်ငန်းဆိုင်ရာစီမံကိန်းအစည်းအဝေး								
၄။ ဦးနှစ်လှိုင်ကျ စီမံကိန်းအဖွဲ့ဝင်နှင့် အကောင်အထည်ဖော်ရေးအဖွဲ့ဝင်စီမံကိန်း သုံးသပ်အစည်းအဝေး			မရှိ	မရှိ	မရှိ	မရှိ		

	အမျိုးသား(အရေအတွက်)	အမျိုးသမီး(အရေအတွက်)	စုစုပေါင်းအရေအတွက်
လူဦးရေ စေကာ	၁၅၉၅	၁၂၂၅	၂၈၂၀
လူမျိုးစု (၁)-----			
လူမျိုးစု (၂)-----			
လူမျိုးစု (၃)-----			
အခြား			
အုပ်စုစာရင်းစိစစ်	၄၇၃	၆၇	၅၄၀

(ခ)အခြေခံအဆောက်အအုံ အသုံးအဆောင်များ

စာသင်ကျောင်း	အမှတ် ခြံပါ	ကျန်းမာရေး	အမှတ် ခြံပါ	တာဝန်ခံရေးအဆောက် အအုံများ	အမှတ် ခြံပါ
အထက်တန်းကျောင်း	<input type="checkbox"/>	ဆေးရုံ	<input type="checkbox"/>	စေတီ	<input type="checkbox"/>
အလယ်တန်းကျောင်း	<input checked="" type="checkbox"/>	ကျန်းမာရေးဌာန	<input type="checkbox"/>	ဘုန်းကြီးကျောင်း	<input checked="" type="checkbox"/>
မူလတန်းကျောင်း	<input checked="" type="checkbox"/>	ကျန်းမာရေးဌာနခွဲ	<input checked="" type="checkbox"/>	ဟိန္ဒူဘုရားကျောင်း	<input type="checkbox"/>
မူကြိုကျောင်း	<input checked="" type="checkbox"/>	ဆေးပေးခန်း	<input type="checkbox"/>	ခရစ်ယာန်ကျောင်း	<input type="checkbox"/>
အခြား	<input type="checkbox"/>	အခြား	<input type="checkbox"/>	ဗလီ	<input type="checkbox"/>
				အခြား	<input type="checkbox"/>
မှတ်ချက်		မှတ်ချက်		မှတ်ချက်	

၈။ လူထုစီမံကိန်း၏ လာမည့် (၄) နှစ်အတွက် အကျုံးမဝင်သော ဦးစားပေး ဖွံ့ဖြိုးတိုးတက်မှု လုပ်ငန်း အစီအစဉ်များအားဖော်ပြပါ။

ဦးစားပေး အဆင့် သတ်မှတ်ချက်	ကျေးရွာအတွက် ဦးစားပေး ဖွံ့ဖြိုးတိုးတက်မှု လုပ်ငန်းစဉ်များ	အဆိုပြုသူ (အမျိုးသားများ/ အမျိုးသမီးများ/ အမျိုးသား+ အမျိုးသမီး)	အခန်းကဏ္ဍ	ခန့်မှန်း ကုန်ကျစရိတ်	အကျိုးခံစားခွင့်ရှိသူ ခန့်မှန်းခြေအရေအတွက်		
					ကျား	မ	ပေါင်း
၁	ရွာတွင်း ကွန်ကရစ်လမ်း ခြံစိုက်ရေး	ကျား + ၆	လမ်းပို့ဆက်ရေး	၂၁၀၀၀၀၀	၁၅၅	၁၆၅	၃၂၀
၂	အဝီစိတွင်း နေရာခွဲ တည်ဆောက်ခြင်း	ကျား + ၆	ရေပေးစနစ်		၁၅၅	၁၆၅	၃၂၀
၃	လှူကတောလမ်း ကွန်ကရစ်ခြံစိုက်ခြင်း	ကျား + ၆	လမ်းပို့ဆက်ရေး		၁၅၅	၁၆၅	၃၂၀
၄	စာသင်ကျောင်း ခြံစိုက်ခြင်း		အခြေခံအဆောက်အအုံ		၁၅၅	၁၆၅	၃၂၀
၅							

၉။ လူထုစီမံကိန်း၏ လာမည့် (၄) နှစ်အတွက် အကျုံးမဝင်သော ဦးစားပေး ဖွံ့ဖြိုးတိုးတက်မှု လုပ်ငန်း အစီအစဉ်များအားဖော်ပြပါ။

အဆင့်	ကျေးရွာအတွက် ဦးစားပေး ဖွံ့ဖြိုးတိုးတက်မှု လုပ်ငန်းစဉ်များ	အဆိုပြုသူ (အမျိုးသားများ/ အမျိုးသမီးများ/ အမျိုးသား+ အမျိုးသမီး)	အခန်းကဏ္ဍ
၁	ချိတ်ယူရေး နေရာ ခြံစိုက်ခြင်း	ကျား + ၆	ချိတ်ယူရေး
၂	အသက်မွေးဝမ်းကျောင်း ပညာ သင် ကျောင်း	ကျား + ၆	အခြေခံ
၃			
၄			
၅			

ခေါင်းဆောင်၊ ကျေးရွာစီမံကိန်းအထောက်အကူပြုကော်မတီမှအတည်ပြုသည်။

အမည် ဦးစောငြိမ်းမြင့် လက်မှတ် မြင့် နေ့စွဲ ၂၀၂၀.၀၅.၂၀

ပုံစံ - ၈ - ၃ ကျေးရွာခွဲ၊ မြို့ဝေး ဦးစားဓပေးအစီအစဉ် (Form PC 3)

လယ်ယာနှင့်ရွာကမ်း အသင့်(၃) ကျေးရွာပျော်ပန်းချီအစည်းအဝေး ပြီးဆုံးသောအခါ ကျေးရွာစီမံကိန်း အထောက်အကူပြု
 ကော်မတီသည် လူထုစည်းရုံးရေးမှူးအကူအညီဖြင့် ဤပုံစံကိုပြည့်စုံအောင် ဖြည့်သွင်းရမည်။

လူထုစည်းရုံးရေးမှူး/ဝန်ထမ်း အမည် ဒေါ်လှိုင်နီ

နေ့စွဲ ၁၄.၇.၂၀၁၈ ဝက်ဝန်းအား အမှတ်ခြစ်ပါ (✓) ဝက်ဝန်း(၁)
 ဝက်ဝန်း(၂) ဝက်ဝန်း(၃) ဝက်ဝန်း(၄)

ပြည်နယ်/တိုင်း ကရင် မြို့နယ် ပျဉ်းခွဲ ကျေးရွာအုပ်စု သာယာလှိုင် ကျေးရွာ ဂါး ရုက္ခေ

က၊ အကော်အခဲအတားအဆီးများအားထွေးထွေးခြင်း - ယခုလက်ရှိအခြေအနေတွင် ဤကျေးရွာခွဲ၊ မြို့ဝေးတက်ရေးအတွက်
 အဓိက အကော်အခဲအတားအဆီးများသည် မည်သည့်များဖြစ်ပါသနည်း။ (အမျိုးသား/သမီး အနည်းဆုံးအကော်အခဲ ၅ ခုစီဖော်ပြပါ)

အမျိုးသား အဖွဲ့မှ တင်ပြသောအကော်အခဲအတားအဆီးများ	အမျိုးသမီး အဖွဲ့မှတင်ပြသောအကော်အခဲအတားအဆီးများ
၁ မိုးရာသီတွင် တွေ့ရသည့် လမ်း၊ များ၊ မကောင်း၊ သေဆုံးသွား၊ လာရန်ခက်ခဲခြင်း	၁ ဂါး ရုက္ခေနှင့် သာယာလှိုင် ဆက်ထားသော လမ်း၊ မကောင်း၊ သေဆုံးသွား၊ လာရန်ခက်ခဲခြင်း
၂ ကျေးရွာအား ပေးစား၊ များ၊ မကောင်း၊ သေဆုံးသွား၊ လာရန်ခက်ခဲခြင်း	၂ ရွှေပျို၊ နှစ်ဝါး၊ ရုက္ခေ ကားဆက်သွယ်ထားသော လမ်း၊ မကောင်း၊ သေဆုံးသွား၊ လာရန်ခက်ခဲခြင်း
၃ လွှတ်တော်နှင့် ဂါး ရုက္ခေ ကားလမ်း၊ မကောင်း၊ သေဆုံးသွား၊ လာရန်ခက်ခဲခြင်း	၃ ကျေးရွာသား၊ ဦး၊ ရေ၊ များ၊ သောကောင့်စာသင်ဆောင် မလုံလောက်ခြင်း
၄ မိုးရာသီတွင် ရေခဲ၊ သေဆုံးသွား၊ လာရန်ခက်ခဲခြင်း	၄ လွှတ်တော်လမ်း၊ မိုးရာသီတွင် မွက်ထဲသောကောင့်သွား၊ လာရန်ခက်ခဲခြင်း
၅ အထက်တန်း ကျောင်း၊ မရှိသဖြင့် ကလေး၊ များ၊ ကျောင်းအိမ်များ ခက်ခဲခြင်း	၅ မိုးရာသီတွင် ရေခဲ၊ သေဆုံးသွား၊ လာရန်ခက်ခဲခြင်း
၆	၆
၇	၇
၈	၈
၉	၉
၁၀	၁၀

၁။ မျှော်မှန်းခြင်း - နောင်လာမည့် (၅) နှစ် အတွင်း ကျေးရွာဖွံ့ဖြိုးရေး မျှော်မှန်းလျာထားချက်များအား တင်ပြပါ။

အမျိုးသားအဖွဲ့မှ တင်ပြသော မျှော်မှန်းချက်များ	အမျိုးသမီးအဖွဲ့မှ တင်ပြသော မျှော်မှန်းချက်များ
၁။ လမ်းပန်းဆက်သွယ်ရေးလျှောက် လာပြီး သွားလာရအဆင်ပြေ လာမည်။	၁။ လမ်းပန်းဆက်သွယ်ရေး ကောင်းလာ မည်။
၂။ လျှော့စားပေးခန်း ချိတ်လာပြီး လျှော့စားပေးခန်း ချိတ်လာမည်။	၂။ စာသင်ခန်း လှုံ့လောက်စွာ ချိတ်လာပြီး ကလေးများ စာသင်ရာတွင် အဆင်ပြေ လာမည်။
၃။ နေ့ရှာသိ တွင် ရေလုံလောက်စွာ ရရှိလာမည်။	၃။ အပူစိတ်တွင် ရရှိလာပြီး နေ့ရှာသိတွင် ရေလုံလောက်စွာ ချိတ်လာမည်။
၄။ အထက်တန်း ကျောင်း ချိတ်လာပြီး ကလေးများ ကျောင်းတက်မှု အ ဆင်ပြေလာမည်။	၄။ ဆေးပေးခန်း ချိတ်လာ လျှင် အရေးပေါ် ရရှိလာ များ အချိန် မြို့ကုသ နိုင်မည်။
၅။	

ယ၊ လူထုစီမံကိန်း၏ လာမည့် (၄) နှစ်အတွက် အကျိုးပင်စော ဦးစားပေး ပို့ချတိုးတက်မှု လုပ်ငန်း အစီအစဉ်များအားဖော်ပြပါ။

အဆင့်	ကျေးရွာအတွက် ဦးစားပေး ပို့ချတိုးတက်မှု လုပ်ငန်းစဉ်များ	အဆိုပြုသူ (အမျိုးသားများ/အမျိုးသမီးများ/အမျိုးသား+အမျိုးသမီး)	အခန်းကဏ္ဍ
၁			
၂			
၃			
၄			
၅			

ခေါင်းစောင်၊ ကျေးရွာစီမံကိန်းအထောက်အကူပြုကော်မတီမှ အတည်ပြုသည်။

အမည် ဦးကျော်စိုး လက်မှတ် [Signature] ဇူလိုင် ၂၀၂၀

အဝီအစဉ် (၅)။

ကျေးဇူးတော်တို့ထမ်းရွေးချယ်ရာတွင် တော်တော်
ထမ်းဆောင်ခြင်းဝတ္တရားများကိုဖြင့်လည်း ဖြစ်
ကျေးဇူးတော်တို့ကား ဝါး၊ မုန့်၊ ကိုအစိုပြုပြင်
ပြီးလျှင် ဖွတ်မဲ နေခြင်းကား ဝါး၊ မုန့်ကို
အတည်ပြုဖြင့်လည်း ရွေးချယ်ကြပါသည်။

အဝီအစဉ် (၆)။

ကျေးဇူးတော်၊ စစ်ခြင်း၊ ပြုလုပ်ရာတွင် အုပ်စုမှာ စုစည်း
ကြပြီး ကျေးဇူးတော်၊ စစ်ခြင်း၊ ပြုလုပ်ခြင်း၊ နေရာတို့တွင်
ချက်ကို ဖြစ်ပြီး ကျေးဇူးတော် ကျေးဇူးတော် အားလုံး တက်ကြွ
စွာ ပူးပေါင်းပါဝင် ဆွေးနွေး နှစ်ကြပါသည်။ ကျေး
ဇူးတော်၊ စစ်ချက်များကိုဖြင့်လည်း တစ်ပြိုင်နက်
တိုင်း ပြုကိုယ်စား ကျယ် ဝါး၊ စိမ်းရွေးချယ်ကြပါ
သည်။

အပိတ်ဆောင်
ဥက္ကဋ္ဌ

ကတော်လျှင် တစ် ဗွတက်ရောက် ကာသို့များ
အား အချိန်ပေးပြီး အစည်းဝေး တက်ရောက်ပေး
သည့် အတွက်ကျေးဇူးတင်စကားပြောကြားပြီး
နောက်နေ့တွင်လည်း တက်ကြွစွာ ပါဝင်ပေးပါရန်
နှိုးဆော်ပြီး ကျေးဇူးတင်စကားအစည်းဝေးကို
ပြန်လည် (၄) ရက်တွင် အောက်ဖွဲ့စည်းပုံ ပြုပါသည်။

မှတ်တမ်းပြုသူ - အမည် - ဒေါ်လှိုင်၊ လက်မှတ် - [Signature] နေ့ရက် - ၁၃.၇.၂၀၁၈

အတည်ပြုသူ - အမည် - ဦးစောကျော်အေး၊ လက်မှတ် - [Signature] နေ့ရက် - ၁၃.၇.၂၀၁၈

အစည်းအဝေးမှတ်တမ်း

ကျေးရွာအမည် - ဝါးဂူရွာ

အချိန်/နေ့ရက်- ၁၄. ၇. ၂၀၁၈ / ၇: ၀၀ AM

ကျေးရွာအုပ်စုအမည်- သာသနာ့ကွင်း

နေရာ - ဘုန်းကြီးမုလှတောင်

အစည်းအဝေးပြုလုပ်ရခြင်းအကြောင်းအရာ - ဒိုက်၊ သံ၊ ကြေး၊ အစည်းအဝေး၊ မြေဥပဒေ၊ မြေဥပဒေ

ဆွေးနွေးချက်နှင့် ဆုံးဖြတ်ချက်

အစီအစဉ် (၁၁)။ ။ တက်ရောက်လာသူ များ နှင့် စုစည်းပြီး မြေ ဖြန့်ဖြူးပေးရန် အတွက် အစည်းအဝေး အကျင်းလင်း ဆောင်ရွက်ရန် ဆုံးဖြတ်ခဲ့သည်။ အဖွဲ့တိုင်း မှ ရွေးချယ်ထားသော ကိုယ်စားလှယ် များ မှ လူမှုဆိုင်ရာ စစ်ချက်များကိုဖြန့်ဖြူးပေးရန် ဆုံးဖြတ်ခဲ့သည်။

အစီအစဉ် (၂)။ ။ အမျိုးသားများ (၁၁) ဖွဲ့၊ အမျိုးသမီး (၁၁) ဖွဲ့ ဖွဲ့ပြီး နောက်အစက်အစဲပြုသည့်အတွက် အဖွဲ့မှ နောက်ဆုံးအစည်းအဝေး ဖြစ်အတွက် မျှော်မှန်းချက်များ နှင့် ဖွဲ့စည်းရေးလုပ်ငန်း ခွဲများကို ဆွေးနွေးကြပါသည်။ မြေအမျိုးသား အဖွဲ့မှ ကိုယ်စားတစ်ဦး ၃ ယောက်၊ အမျိုးသားများ အစက် အစဲများ နှင့် မျှော်မှန်းချက်များကို ဖြန့်ဖြူးပေးရန် ဆုံးဖြတ်ခဲ့သည်။ အမျိုးသမီး အဖွဲ့မှ ကိုယ်စားလှယ် တစ်ဦး ၃ ယောက်၊ အမျိုးသမီးများ အစက် အစဲများ နှင့် မျှော်မှန်းချက်များကို ဖြန့်ဖြူးပေးရန် ဆုံးဖြတ်ခဲ့သည်။

အစီအစဉ် (၃၁)။ " ဦးစားပေး ဖွံ့ဖြိုးရေး လုပ်ငန်းများ သတ်မှတ်ရာတွင် အမျိုး
သားများ မှတစ်ပြေးလာသော လုပ်ငန်း ခွဲများ ဖွဲ့စည်းပေးသည့် အမျိုးသမီးများ
မှတစ်ပြေးလာသော လုပ်ငန်း ခွဲများ ကို ဖြင့် ပေါင်းပြီး လျှို့ဝှက်မဲ
စနစ်ဖြင့် ကျေးဇူး ဖွံ့ဖြိုးရေး နှင့် အတွက် ဦးစားပေးလုပ်ငန်း ခွဲ
များ ကို သတ်မှတ်ကြပါသည်။ "

အစီအစဉ် (၃၂)။ " ကျေးဇူး စီမံခန့်ခွဲရေး အဖွဲ့ ခွဲချယ်ကြရာတွင်
ကော်မတီဝင်များ စေတနာ့ဝန်ထမ်းများ ကို ဖွဲ့စည်းပြီး
နောက်ကျေးဇူး လျှို့ဝှက်မှု အဆိုပြုစာတင်ခြင်း၊ ရင်းနှီး
ကို လျှို့ဝှက်မဲ စနစ်ဖြင့် အပ်ကော်မတီ အဖွဲ့ချယ်
ကြပါသည်။ ခွဲချယ်ခံရသူများ ကမည်း သဘောတူ
ကြသဖြင့် ကော်မတီဝင်များ ဆောင်ရွက် ဖွဲ့စည်းရန်အချက်
များ ကို ဖွဲ့စည်းပြီး အားလုံး သဘောတူလက်မှတ်ရေးထိုးကြ
သည်။ "

အစီအစဉ် (၃၃)။ " လက်ထောက်နည်းပညာ များ ခေါ်သရင်း အစားပြုရာတွင်
မဟုတ်ဘဲ စီမံကိန်းတွင် အကျိုးဝင်သော စီမံကိန်း များ ဖွဲ့စည်း
အကျိုးမဝင်သော လုပ်ငန်း ခွဲများ ကို အသေ စိတ် ဖွဲ့စည်း
ပါသည်။ "

အစီအစဉ် (၃၄)။ " လက်ထောက်နည်းပညာ များ ခေါ်သရင်း အစားပြုရာတွင်
မဟုတ်ဘဲ လျှင် အကာ အကွယ် များ ဖွဲ့စည်း လျှို့ဝှက် အကာအကွယ်
အကြောင်း ကို အသေ စိတ် ဖွဲ့စည်းပါသည်။ "

မှတ်တမ်းပြုစုသူ - အမည် - ဒေါ်လှစိုးလှိုင် လက်မှတ် - *Lsh* နေ့ရက် - ၁၄.၇.၂၀၁၈

အတည်ပြုသူ - အမည် - ဦးစောကျော်အေး လက်မှတ် - *Tin* နေ့ရက် - ၁၄.၇.၂၀၁၈
တစ်

၁၁။ ကျေးရွာဖွံ့ဖြိုးရေးအစီအစဉ်ရေးဆွဲခြင်း လှူငှားမှုပုံရိပ်များ





၁၂။ ကဏ္ဍအလိုက်ဦးစားပေးလုပ်ငန်းချုပ်ဇယား

ကဏ္ဍအလိုက်ဦးစားပေးလုပ်ငန်းချုပ်ဇယား

ကျေးရွာအုပ်စုအမည် သာယာကုန်း

ကျေးရွာအမည် ဝါးဂုဏ္ဍာ

ကဏ္ဍ	ဦးစားပေးအဆင့်	လုပ်ငန်းအမျိုးအစား	အဆိုပြုသူ			ခန့်မှန်း	ထောက်ပံ့သည့်အဖွဲ့အစည်း (သို့) ဌာန	မှတ်ချက်
			ကျား	မ	ကျား+မ			
အခြေခံအဆောက်အအုံကဏ္ဍ (လမ်း၊ တံတား၊ ရေရရှိရေး၊ မီးလင်းရေး)	၁	ရွာတွင်းကွန်ကရစ်လမ်းခင်းခြင်း			✓	၂၀၂၀	Cdd , DRD	
	၂	လှူကတောလမ်း ကွန်ကရစ်ခင်းခြင်း			✓	၂၀၂၁	Cdd , DRD	
	၃	အဝီစိတွင်းနှင့် ရေစင်တည်ဆောက်ခြင်း			✓	၂၀၂၁	Cdd , DRD	
လူမှုရေး၊ စီးပွားရေး၊ ကျန်းမာရေးနှင့်ဆိုင်သော လိုအပ်ချက်အဆောင်	၄	စာသင်ကျောင်းတိုးချဲ့တည်ဆောက်ခြင်း			✓	၂၀၂၁	Cdd , DRD	
သက်ပမ်းကျောင်းကဏ္ဍကျန်းမာရေးနှင့်ဆိုင်သော	၅	စိုက်ပျိုးရေးနည်းပညာ သင်တန်းကျင်းပခြင်း			✓	၂၀၂၁	Cdd , DRD	
	၆	သက်မွေးသင်တန်းကျင်းပခြင်း			✓	၂၀၂၁	Cdd , DRD	
အခြားကဏ္ဍ (ဌာနဆိုင်ရာများ လွှဲပြောင်းနိုင်ခြင်းနှင့်ဆိုင်သော)								