



လူထုဗဟိုပြုစီမံကိန်း
လှိုင်းသွေ့မြို့နယ်



ပြည်ထောင်စုသမ္မတ မြန်မာနိုင်ငံတော်အစိုးရ

စိုက်ပျိုးရေး၊ မွေးမြူရေးနှင့် ဆည်မြောင်းဝန်ကြီးဌာန

ကျေးလက်ဒေသဖွံ့ဖြိုးတိုးတက်ရေးဦးစီးဌာန

Community Driven Development Project

လူထုဗဟိုပြုစီမံကိန်း

ကျေးရွာဖွံ့ဖြိုးရေးအစီအစဉ်

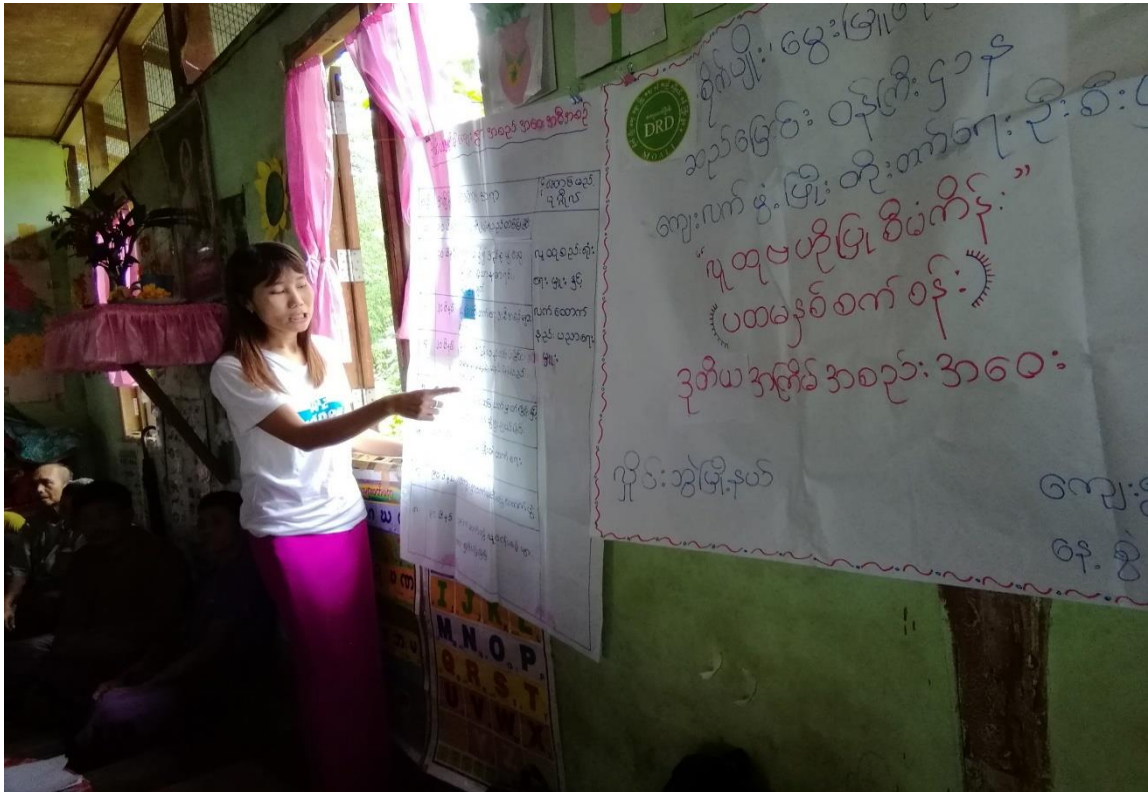

သာယာကုန်းရွာ၊ သာယာကုန်းကျေးရွာအုပ်စု

လှိုင်းသွေ့မြို့နယ်၊ ကရင်ပြည်နယ်။

၂၀၂၀ ခုနှစ်



လူ့ထူထပ်မှုပြုစီမံကိန်း
လှိုင်းဘွဲ့မြို့နယ်
မာတိကာ



စဉ်အကြောင်းအရာ

စာမျက်နှာ

၁။ လှိုင်းဘွဲ့မြို့နယ်အခြေပြမြေပုံ 3

၂။ ကျေးရွာသမိုင်းကြောင်း 4

၃။ လူထုပူးပေါင်းပါဝင်သော လူမှုဆန်းစစ်ခြင်းနှင့်အကဲဖြတ်ခြင်း လုပ်ငန်းစဉ်အကျဉ်းချုပ်ဇယား။ 5

၄။ ကျေးရွာဖွံ့ဖြိုးရေးအစီအစဉ်အတွက်အသုံးပြုခဲ့သော PRA tools တစ်ခုချင်းစီအတွက်သုံးသပ်ချက်များ။ 6

 ၁။ ကျေးရွာလူမှုရေးနှင့်အရင်းအမြစ်ပြမြေပုံ (Social Map) 6

 ၂။ ရာသီခွင်ပြပြကွဲကွဲ (Seasonal Cleander) 8

 ၃။ ဥစ္စာနေကြွယ်ဝမှုပြဇယား (Wealth Ranking) 10

 ၄။ ကျား၊မ ပင့်ကူအိမ်သုံးသပ်ခြင်း (Cob Web) 12

 ၅။ အရင်းအမြစ်အသုံးပြုမှုပြဇယား (Asset Mapping) 14

 ၆။ အဖွဲ့အစည်းချိတ်ဆက်မှုပြဇယား (Veen Diagram) 17

၅။ စီမံခန့်ခွဲမှုအထောက်အကူပြုကော်မတီဝင်များ 20

၆။ ကျေးရွာအချက်အလက်များ (PC 1) 21

၇။ စီမံကိန်းစက်ဝန်းအချိန်ဇယား (PC 2) 25

၈။ ကျေးရွာဖွံ့ဖြိုးရေးဦးစားပေးအစီအစဉ် (PC 3) 26

၉။ ကျေးရွာပထမအကြိမ်အစည်းအဝေးမှတ်တမ်း။ 34

၁၀။ ကျေးရွာဒုတိယအကြိမ်အစည်းအဝေးမှတ်တမ်း။ 36

၁၁။ ကျေးရွာဖွံ့ဖြိုးရေးအစီအစဉ်ရေးဆွဲခြင်း လှုပ်ရှားမှုပုံရိပ်များ 38

၁၂။ ကိုးကားချက်များ 40

၁၃။ သာယာကုန်းရွာကဏ္ဍအလိုက်ဦးစားပေးလုပ်ငန်းချုပ်ဇယား 43

LIFT ၏နည်းပညာအကူအညီဖြင့်ရေးဆွဲထားသောကျေးရွာ ဖွံ့ဖြိုးရေးအစီအစဉ်မှ အချက်အလက်များကို ကိုးကားအသုံးပြုထားပါသည်။



လူ့ထူထပ်မှုနှင့် ပတ်ဝန်းကျင် ထိန်းသိမ်းရေး ဝန်ကြီးဌာန
 လှိုင်းဘွဲ့ဖြန့်ဖြူးရေး ဝန်ကြီးဌာန



၂။ ကျေးရွာသမိုင်းကြောင်း

သာယာကုန်းကျေးရွာ၏အချိန်ပြကျေးရွာနောက်ခံသမိုင်း

သာယာကုန်းကျေးရွာသည်ကရင်ပြည်နယ် လှိုင်းဘွဲ့ဖြန့်ဖြူးရေးဝန်ကြီးဌာန(၁၀)ရပ်ကွက်တွင်တည်ရှိပါသည်။ရွာ၏အရှေ့ဘက်တွင် လယ်ကွင်းနှင့်ရွာ၏အနောက်ဘက်တွင် ကိုင်းမြေနှင့်လယ်မြေရှိပါသည်။ရွာ၏တောင်ဘက်တွင်ကပ္ပလီရွာရှိပြီး မြောက်ဘက်တွင်ဝါးကုတ္တောကျေးရွာရှိပါသည်။

သာယာကုန်းကျေးရွာဟု ခေါ်ရခြင်းအကြောင်းအရင်းမှာ ရွှေစွန်းမှကြည့်လျှင် သာယာလှပပြီးပိမ်းလန်းစိုပြေကာကုန်းကလေးသဖွယ်မြင်နေရသောကြောင့် သာယာကုန်းကျေးရွာဟုခေါ်ဆိုခြင်းဖြစ်ပါသည်။ ကျေးရွာစတင်တည်ထောင်သည်ကလေးစဉ် ယနေ့တိုင်နယ်ပေါင်း(၂၀၀)ကျော် ကြာမြင့်ပြီဖြစ်ပါသည်။ သာယာကုန်းကျေးရွာစတင်တည်ရှိစဉ် အိမ်ထောင်စုသုံးစုသာရှိသည်ဖြစ်ခဲ့ပါသည်။ ယင်းအိမ်ထောင်စုသုံးစုမှာ ဦးရွှေပုလဲ၊ ဦးစောရွှေဟံ၊ နှင့် ဦးစောဟိုယွာ တို့ပင်သာစွာရှိကြပါသည်။ ကျေးရွာအိမ်ထောင်စုဦးရေများလာသောအခါ သာယာကုန်းဘုန်းတော်ကြီးကျောင်းတိုက်ကို တည်ထောင်လာခဲ့ကြပါသည်။ ထိုအချိန်ကာလ၌ ဦးရွှေပုလဲ၏ သမီး နော်မိယုံ၏ခင်ပွန်း ဦးစောလောကဖိုးက ကျေးရွာသူကြီးအဖြစ်တာဝန်ယူခဲ့ပါသည်။ သာယာကုန်းကျေးရွာ၏ လူဦးရေ(၉၀)ရာခိုင်နှုန်းမှာ ဗုဒ္ဓဘာသာဝင်များဖြစ်ပြီး ကျန်သော(၁၀)ရာခိုင်နှုန်းမှာ အခြားဘာသာဝင်များဖြစ်ကြပါသည်။ သာယာကုန်းကျေးရွာတွင် ရှေ့ယခင်က စစ်တပ်စခန်းရှိခဲ့ဖူးပါသည်။ စစ်တပ်စခန်းရှိစဉ်ကာလတွင် ရွာသားများသည် စခန်းမှ လုပ်အားပေးခေါ်ခြင်း ညလုံးပေါက်ကင်းစောင့်ရှောက်ကြောင့်စာဝတ်နေရေးအတွက် ရုန်းကန်ရန်အချိန်မရဘဲဖြစ်ရခြင်း၊ ၎င်းပြင်ယင်းကာလ၌ စစ်တပ်နှင့်ကရင်လက်နက်ကိုင်တော်လှန်ရေးအကြား စစ်ပွဲမကြာခဏပစ်တိုက်ခိုက်ခဲ့ကြပါသည်။ ရွာသားများအနေဖြင့် ဝေးရာလုံခြုံရာနေရာကိုရှာပြီးထွက်ပြေးတိမ်းရှောင်ခဲ့ကြရပါသည်။ တိုက်ပွဲဖြစ်ပြီးနောက်ပိုင်းမိုးလက်ကျန်များရင်းရာတွင် မိုးလက်ကျန်တစ်လုံး ပေါက်ကွဲသောကြောင့် လူ(၃)ဦးထိခိုက်ကာ (၂)ဦးမှာဒဏ်ရာပြင်းထန်စွာရရှိခဲ့ပြီး ကျန်တစ်ဦးမှာ ချက်ခြင်းသေဆုံးခဲ့ရပါသည်။ စစ်တပ်ကပေါ်တစ်ဖမ်းခြင်း၊ ကရင် လက်နက်ကိုင်တော်လှန်ရေးဘက်မှလည်း လုပ်အားပေးခေါ်ခြင်းများကြောင့် အမျိုးသားများသာမက အမျိုးသမီးများကပါ ထွက်ပြေးတိမ်းရှောင်ခဲ့ကြရပါသည်။ စစ်တပ်များ ရွာအတွင်းဝင်လာသောအခါ ဒေသခံများကို ကရင်လက်နက်ကိုင်တော်လှန်ရေးများ ဟူ၍လည်းကောင်း၊ ကရင်လက်နက်ကိုင်တော်လှန်ရေးများ ဝင်လာသောအခါများတွင်လည်း အစိုးရစစ်တပ်နှင့် ပူးပေါင်းသောသူလျှို့ဝှက်များဟူ၍လည်းကောင်း သံသယဖြစ်ခြင်းခံရပြီး သေနတ်သံပေါက်ကွဲခြင်းတစ်ချက်ကြားပါက ဒေသခံများ၏ဝက်တစ်ကောင်သေပြီဖြစ်ကြောင်းသိရပါသည်။ ယင်းသို့ဖြစ်ရခြင်းမှာ နှစ်ဖက်လက်နက်ကိုင်များမှာ လျှို့ဝှက်ကြေးဒဏ်ကြေးအဖြစ်လုပ်လေ့လုပ်ထရှိကြောင်းသိရပါသည်။ ကျေးရွာအတွင်း စစ်ပွဲမကြာခဏဖြစ်ခြင်းကြောင့် ကျောင်းမကြာခဏပိတ်ရသောကြောင့်လည်းပညာရေးကိုကောင်းမွန်စွာသင်ယူခဲ့ရခြင်းမရှိပါ။ ထို့ကြောင့် ယင်းစစ်ဒဏ်များကြောင့် ကျေးရွာ၏ ပညာရေး၊ စားဝတ်နေရေး၊ စီးပွားရေး စသည့်အဖက်ဖက်မှလက်လှမ်းမီမှုအခွင့်အရေးဆုံးရှုံးခဲ့ရပါသည်။ ၁၉၉၄-၉၅ ခုနှစ်တွင် ကရင်လက်နက်ကိုင်တော်လှန်ရေးမှ ခွဲထွက်သော တိုးတက်သော ကရင်ဗုဒ္ဓဘာသာအဖွဲ့ ဝင်



လူ့ထူထပ်မှုပြုစီမံကိန်း
လှိုင်းသုံးမြို့နယ်



၄။ ကျေးရွာဖွံ့ဖြိုးရေးအစီအစဉ်အတွက်အသုံးပြုခဲ့သော PRA tools တစ်ခုချင်းစီအတွက်သုံးသပ်ချက်များ။

၁။ ကျေးရွာလူမှုရေးနှင့်အရင်းအမြစ်ပြမြေပုံ (Social Map)

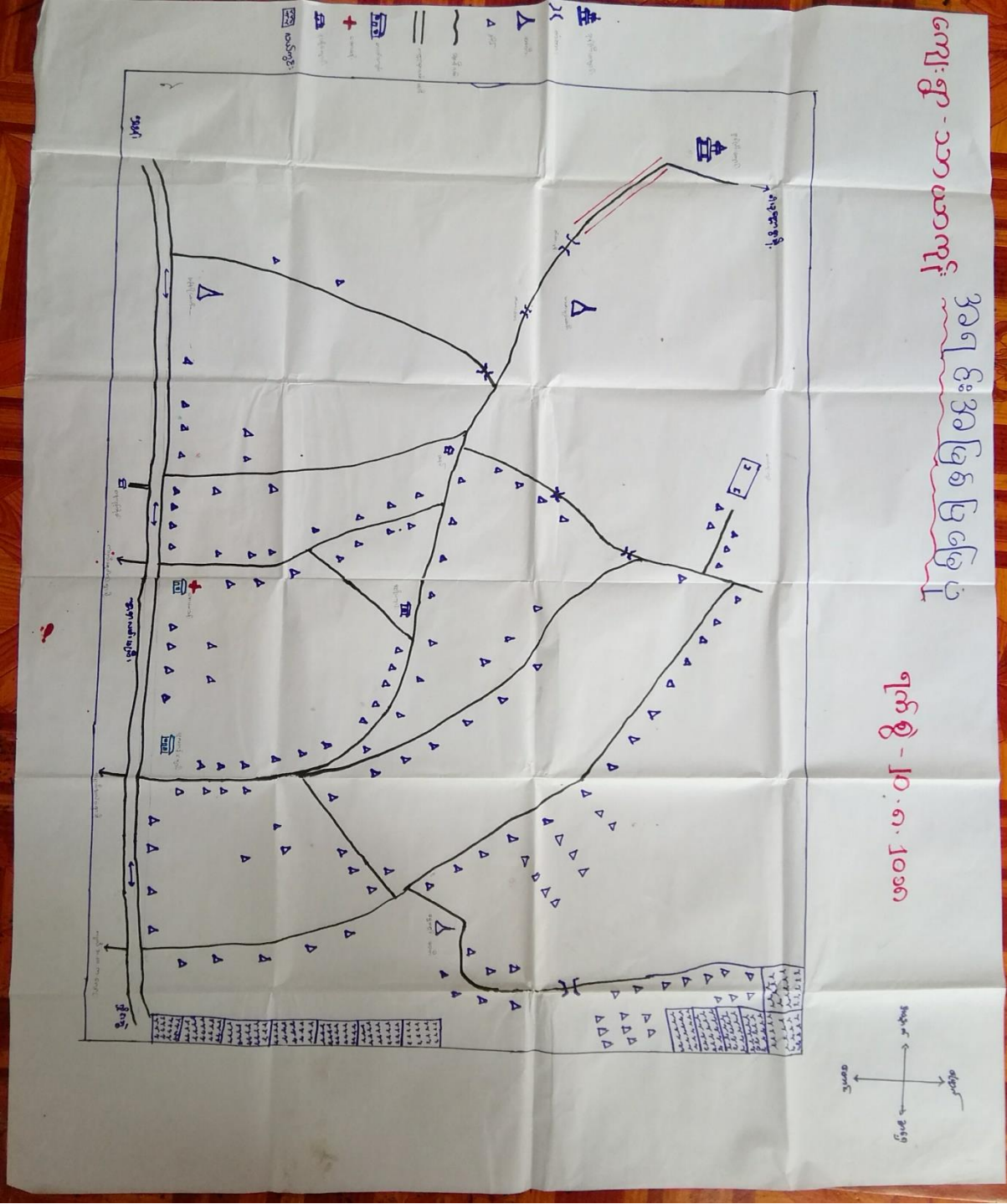



လူ့ထူထပ်မှုနှင့်သစ်တောရေးရာဌာန



လှိုင်းဘွဲ့ဖြန့်ဖြူးရေး

ကျေးရွာလူမှုရေးနှင့်အရင်းအမြစ်ပြုပြင်ဆန်းစစ်ချက်နှင့်ဆွေးနွေးချက်များ

လှူဒါန်းရေးနှင့် အရင်းအမြစ်ပြုပြင်ခြင်း

ဆွေးနွေးခြင်းနှင့် ဆန်းစစ်ခြင်း

ကျေးရွာ - သာယာကုန်း

ရက်စွဲ - ၂၀.၈.၂၀၁၈

- Δ ဤကျေးရွာတွင် နယ်ယား၊ သစ်တော၊ မွေးမြူရေး၊ ရာဘာခြံ၊ တောတောင်များကို မြို့နယ်၊ အသက်မွေးဝမ်းကျောင်းဖြင့် ဖြည့်စွက်သည်။
- Δ သောက်စားရုံ၊ လုံခြုံရေးစောင့်ရှောက်ရေး ဖွဲ့စည်းထားသည်။
- Δ ကျေးရွာအတွင်းတွင် လူတိုင်း စားပေးရန် ချော့ချော့ နေထိုင်ကြသည်။
- Δ မုန့်အာသာကိုးကွယ်သူ အများဆုံးဖြစ်ပြီး အခြားဘာသာကိုးကွယ်သူများလည်း ရှိကြသည်။
- Δ တိုးတက်ရေးအဖွဲ့အစည်းများ
 - နစ်နာမှုဆိုင်ရာ အဖွဲ့အစည်းများ
 - လူမှုစစ်ဆေးရေးအဖွဲ့
 - စိုက်ပျိုးရေးနှင့် ယဉ်ကျေးရေးအဖွဲ့များ



လူ့ထူထောင်ရေးနှင့် ဖွံ့ဖြိုးရေး ဝန်ကြီးဌာန



လှိုင်းဆွဲပုံပြန်

၂။ ရာသီခွင်ပြပြကွဲကွဲ (Seasonal Cleander)

ရာသီခွင်ပြပြကွဲကွဲ

ကျေးဇူး - ဘာသာရေး

ရက်စွဲ - ၁၀.၅.၂၀၁၈

အကြောင်းအရာ	ဇူလိုင်	ဇူလိုင်	ဇူလိုင်	ဇူလိုင်	ဇူလိုင်	ဇူလိုင်	ဇူလိုင်	ဇူလိုင်	ဇူလိုင်	ဇူလိုင်	ဇူလိုင်	ဇူလိုင်
စိုက်ပျိုးရေး (ပဲပင်)												
ဝင်ငွေ												
ရာသီဥတု												
ရေပူပေးမှု												



၂။ ရာသီခွင်ပြုပြင်မှုနှင့် ဆွေးနွေးခြင်းနှင့်ဆန်းစစ်ခြင်း

ရာသီခွင်ပြုပြင်မှုနှင့် ဆွေးနွေးခြင်း

ဆွေးနွေးခြင်း ဖြစ်ပေါ်စေခြင်း

- △ စိုက်ပျိုးရေး နယ်ယာ ဖွဲ့စည်းပုံကို အဓိကထားပြီး စိုက်ပျိုးရေး နယ်ယာ အသက်မွေးဝမ်းကြောင်း နှင့် နယ်ယာ စိုက်ပျိုးရေး နယ်ယာ အသက်မွေးဝမ်းကြောင်း နှင့် ဆွေးနွေးခြင်း ဖြစ်ပေါ်စေခြင်း ဖြစ်သည်။
- △ ဝေငွေက (ကိုယ်ပိုင်) စိုက်ပျိုးရေး နယ်ယာ ဖွဲ့စည်းပုံကို အဓိကထားပြီး စိုက်ပျိုးရေး နယ်ယာ အသက်မွေးဝမ်းကြောင်း နှင့် ဆွေးနွေးခြင်း ဖြစ်ပေါ်စေခြင်း ဖြစ်သည်။
- △ ရာသီခွင်ပြုပြင်မှု နှင့် ဆွေးနွေးခြင်း ဖြစ်ပေါ်စေခြင်း ဖြစ်သည်။
- △ နေရာသီခွင် ပြုပြင်ရေး နှင့် ဆွေးနွေးခြင်း ဖြစ်ပေါ်စေခြင်း ဖြစ်သည်။
- △ အလုပ် ပုံစံ မရှိသော နေရာ နှင့် ဆွေးနွေးခြင်း ဖြစ်ပေါ်စေခြင်း ဖြစ်သည်။
- △ ကျား၊ ငှက်၊ တိရစ္ဆာန် နှင့် ဆွေးနွေးခြင်း ဖြစ်ပေါ်စေခြင်း ဖြစ်သည်။



လူ့ထူထောင်ရေးနှင့် သစ်တောရေးရာ ဝန်ကြီးဌာန



လှိုင်ဘွဲ့မြို့နယ်

၃။ ဥစ္စာရေးကြွယ်ဝမှုပြဇယား (Wealth Ranking)

ဥစ္စာရေးကြွယ်ဝမှုပြဇယား

ကျေးရွာ - သာယာကျိုင်း

ရက်စွဲ - ၂၃.၇.၂၀၁၈
၂၀.၇

အဆင့်	သတ်မှတ်ချက်	အိမ်ထောင်စု အရေအတွက်	ရာခိုင်နှုန်း
အဆင့်မြေသော အုပ်စု	သစ်သား အိမ် ၁၅၅ ဧက၊ ကား ၁၀၀၀၀၀ နွား ၁၅၀၀၀ ဧက	၁၈	၇.၂%
အလယ်အလတ် ရှိသော အုပ်စု	သစ်သား အိမ် ၁ နယ်၊ ဧက ၁၀၀၀၊ ဆိုင်ကယ်၊ ထောက်လှမ်း နွား ၄၀၀၀ ဧက	၁၀၀	၄၀%
မမြေလှည့် သော အုပ်စု	ဂါး အိမ်၊ သစ်သား အိမ်၊ ပက်စီ၊ လယ်မရှိ၊ ရက်အိမ်	၁၃၂	၅၂.၈%

ပါဝင်ဆွေးနွေးသူ - ကျား (၈) > မ(၈) >



လူ့ထူထောင်ရေးနှင့် သယံဇာတ ထိန်းသိမ်းရေး ဝန်ကြီးဌာန



လှိုင်ဘွဲ့ဖြူနယ်

ဥစ္စာနေကြွယ်ဝမှုပြုလုပ်ရေးအတွက် နေရာချိတ်ဆက်ရေးစာရွက်

ဥစ္စာနေကြွယ်ဝမှုပြုလုပ်ရေး အသေးစား

အေးမြစေရေးနှင့် နေရာချိတ်ဆက်ရေး

ကျေးရွာ - သာယာကျွန်း

ရက်စွဲ - ၂၀.၈.၂၀၁၈

⇒ ကျေးရွာတွင် အဆင်မပြေသော အုပ်စု (၁၃၂) အိမ်ထောင်စု ရှိကြသည်။

⇒ အဆင်မပြေသည့်အကြောင်းမှာ သာယာ အရပ်၊ အမြစ်မရှိသဖြင့် နေ့စား၊ ကျား၊ နှင်း၊ လှေ၊ သာ လှေကိုင်ကြသဖြင့် ပုံမှန်ဝင်ငွေမရရှိခြင်းကြောင့်ဖြစ်သည်။

⇒ စီမံကိန်းတွင် အစီအစဉ်များ ပေးအပ်ရာတွင် သူတို့၏ အားလပ်ရက်များတွင် အစီအစဉ်များ ပေးအပ်ပြီး တစ်ပြိုင်နက် အစီအစဉ်များကို အစားထိုးပေးခြင်းဖြင့် စီမံကိန်းတွင် ပါဝင်လာအောင် အားပေးနိုင်မည် ဖြစ်သည်။

⇒ လုပ်အားခများ တိုးတူပေး ပေးခြင်းဖြင့် ပုံမှန်ဝင်ငွေများ ရရှိလာမည်။



ကျား၊မ ပင့်ကူအိမ်သုံးသပ်ခြင်း ဆွေးနွေးခြင်းနှင့်ဆန်းစစ်ခြင်း

ပြင်ပကုန်အိမ် သုံး သပ်ခြင်း

ဆွေးနွေးခြင်း ဖြင့် ဆုံး စစ်ခြင်း

- Δ အမျိုးသမီး များ ဇနီးမောင်နှံများနှင့် ဦးဆောင် မှုတွေမှာ အားနည်းနေသည်။ အမျိုးသား များက အများအားဖြင့် ဦးစီး ဦးဆောင် လုပ်ကိုင်နေကြသည်။
- Δ အလုပ်အကိုင် ဖြင့် ဝင်ငွေရရှိ မှုမှာ အမျိုးသမီး တွေက အမျိုးသား တွေထက် သာသည်။
- Δ အဖွဲ့အစည်း ခွဲခြား အဖွဲ့အစည်း တွင် ဝင် မှု မှု ဆုံးဖြတ်ချက် ချ ခြင်း မှု မှု အတူတူ ဖြစ်သည်။
- Δ အမျိုးသမီး တွေက အိမ် မှု ကိစ္စ တွေမှာ စွမ်းဆောင်ရည် မြင့်မား လုပ်ကိုင်ကြ ပြီး အမျိုးသား များက အားရ ခိုင်ခံ့ လုပ်ပေး ကြပါသည်။
- Δ ကျေးဇူးတင် ဖွဲ့စည်း ရေး လုပ် ငှား တွေ မှု အမျိုးသား / အမျိုးသမီး တို့ တူညီ လုပ်ကိုင် ကြပါသည်။



လူ့ထူထပ်မှုပြုစီမံကိန်း



လှိုင်းဆွဲခြေနည်း

၅။ အရင်းအမြစ်အသုံးချမှုပုံစံပြဇယား (Asset Mapping)

အရင်းအမြစ်အသုံးချမှု ပုံစံပြဇယား

ကျေးရွာ - သာယာကျိုင်း

ရက်စွဲ - ၂၀၂၀.၀၅.၂၀



		
သိမ်ကျောင်း	အပ်ချုပ်စက်	ကမ်း/တံတား စာသင်ကျောင်း ကန်/ယာ ဘုန်းကြီးကျောင်း ရေတွင်း ကားဆွဲကွင်း ချွေးဆွဲ

၂၀၂၀.၀၅.၂၀ ရက်စွဲ



အရင်းအမြစ်ထိန်းချုပ်မှုအဖွဲ့အစည်း

ကျေးရွာ - သာယာကုန်း ရက်စွဲ - ၂၀-၇-၂၀၁၈

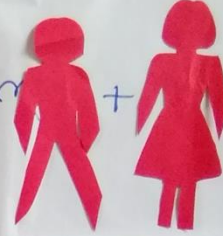
		
<p>လက်/ထက်</p> <p>အုပ်စု/ကျေးရွာ</p> <p>ဘေးကင်းကွင်း</p> <p>သိမ်းကျွမ်း</p>	<p>ရွေးဆိုင်း</p> <p>အုပ်ချုပ်ရေး</p>	<p>လက်/ထက်</p> <p>စာသင်ကျောင်း</p> <p>ရေတွင်း</p>



အရင်းအမြစ်အသုံးချမှုပုံစံပြဇယား ဆွေးနွေးခြင်းနှင့်ဆန်းစစ်ခြင်း

အရင်းအမြစ်သုံးစွဲမှု မြှင့်တင်ရေး၊ သို့မဟုတ် မြှင့်တင်ရေး နည်းလမ်း

ဆွေးနွေးချက် နှင့် ဆန်းစစ်ချက်

ရက်စွဲ - ၂၀၁၈.၁၀.၁၀

အ.စ. - သာယာကုန်း

၁။ လမ်း၊ ကားလမ်း၊ ရေကန်၊ လယ်၊ ကျွန်း၊ စာသင်ကျောင်း၊ အစရှိသော အရင်းအမြစ်များကို အတူတကွ သုံးစွဲပြီး ထိန်းသိမ်းမှုများကို လိုက်နာရမည်။

၂။ သစ်တောများကို အမျိုးသားများက သုံးစွဲပြီး ထိန်းသိမ်းမှုများကို လိုက်နာရမည်။

၃။ ရေ၊ ဆီ၊ အစားအသောက် စသည် အရင်းအမြစ်များကို အမျိုးသမီးများက သုံးစွဲပြီး ထိန်းသိမ်းမှုများကို လိုက်နာရမည်။

၄။ အိမ်တွင်းရေး၊ ကိစ္စများတွင် အတူတကွ ဆုံးဖြတ်ချက်ချရမည်။ ရပ်ရေး၊ ချွေးရေး၊ ကိစ္စများတွင် အမျိုးသမီးအဖွဲ့များ ပါဝင်စေရမည်။



အဖွဲ့အစည်းချိတ်ဆက်မှုပြုလုပ်ရေး ဆွေးနွေးခြင်းနှင့်ဆန်းစစ်ခြင်း

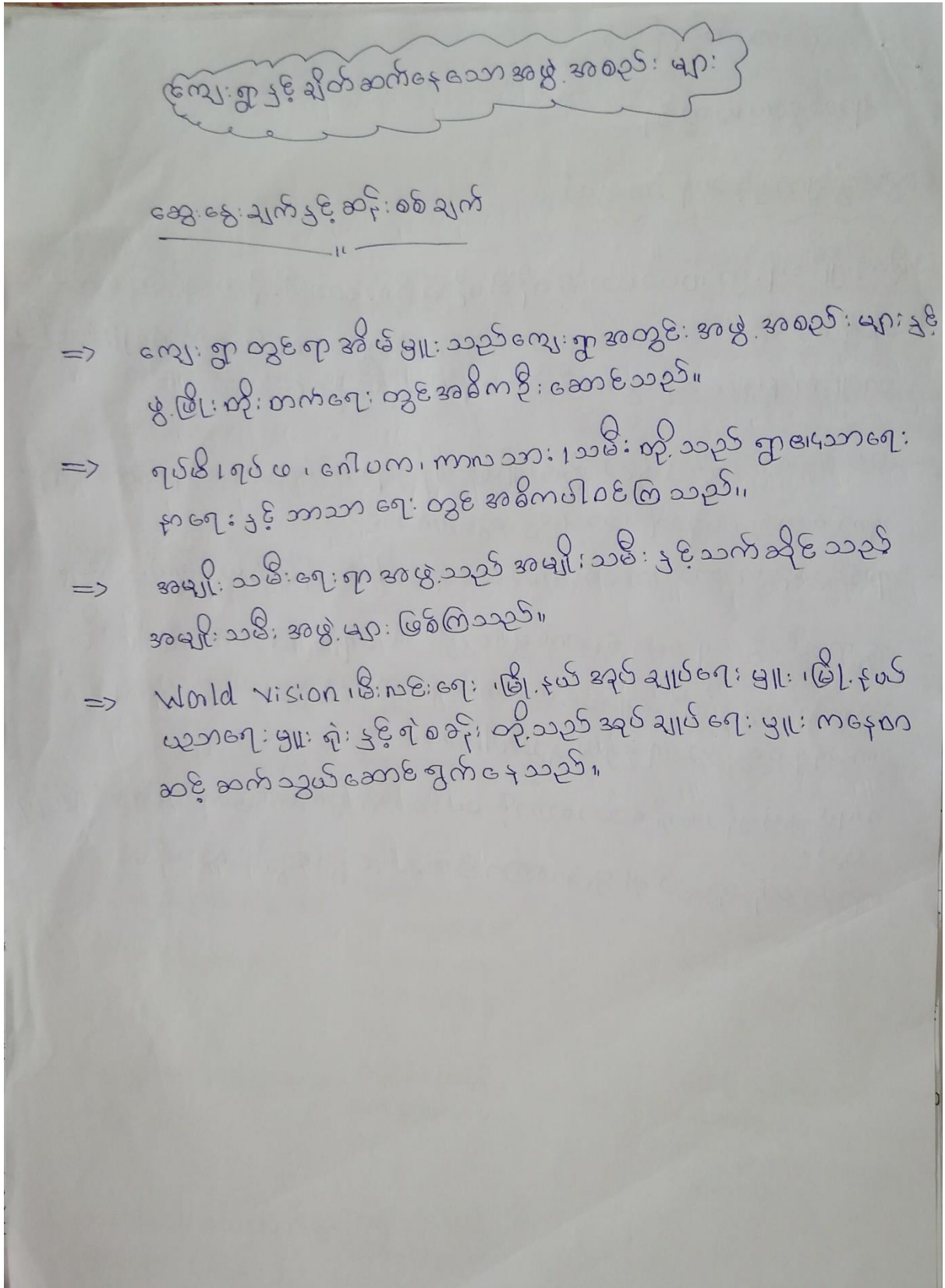

ကျေးဇူးတင်ပြီး ချိတ်ဆက်နေသော အဖွဲ့အစည်းများ

အဖွဲ့အစည်းများနှင့် ဆက်သွယ်ရန်

- => ကျေးဇူးတင်ပြီး တွင်ရာ အိမ်ခြံမြေ သည် ကျေးဇူးတင် အဖွဲ့အစည်းများနှင့် ဖွဲ့စည်းတိုးတက်ရေး တွင် အဓိကဦးဆောင်သည်။
- => ရပ်မီ၊ ရပ်မီ၊ ဂေါ်ပက၊ ကာလသာ၊ သမီးတို့သည် ဤဇယားများ နှစ်နှစ်နှင့် ဘာသာရေး တွင် အဓိကပါဝင်ကြသည်။
- => အမျိုးသမီးများ၏ အဖွဲ့သည် အမျိုးသမီးနှင့် သက်ဆိုင်သည့် အမျိုးသမီးအဖွဲ့များ ဖြစ်ကြသည်။
- => World vision၊ ဇီဝစီးရေး၊ ဖြိုးနယ် အုပ်ချုပ်ရေး၊ မြို့နယ် ယူဆရေး၊ မြို့နယ်နှင့် ရုံးစခန်းတို့သည် အုပ်ချုပ်ရေး၊ မြို့နယ် ဆင့် ဆက်သွယ်ဆောင်ရွက်နေသည်။



လူ့ထူထောင်ရေးအဖွဲ့အစည်း



လှိုင်းဆွဲခြင်း

၅။ စီမံခန့်ခွဲမှုအထောက်အကူပြုကော်မတီဝင်များ





လူ့ထူထပ်မှုပြုစီမံကိန်း
လှိုင်းသုံးမြို့နယ်



၆။ ကျေးရွာအချက်အလက်များ(PC 1)

(က) ကျွမ်းကျင်သူများမှတ်တမ်း (ကျေးရွာတွင်နေထိုင်သော ဝါ၊ မဟုတ် ဝါဖြားရွာမှလာရောက်သောကျွမ်းကျင်သူများ)

(ခ) မသင်တန်းများ			(ဂ) ကျွမ်းကျင်သူများ			(င) လက်မှုလုပ်ငန်း		
	ရွာတွင်နေထိုင်သူ	အခြားရွာမှလာသူ		ရွာတွင်နေထိုင်သူ	အခြားရွာမှလာသူ		ရွာတွင်နေထိုင်သူ	အခြားရွာမှလာသူ
မှလတန်းပြဆရာမ	✓	<input type="checkbox"/>	ဆရာဝန်	<input type="checkbox"/>	<input type="checkbox"/>	လက်သမား	✓	<input type="checkbox"/>
အထောက်အပံ့ပြုဆရာမ	<input type="checkbox"/>	<input type="checkbox"/>	လက်ထောက်ကျွမ်းကျင်သူများ	<input type="checkbox"/>	<input type="checkbox"/>	ပန်းချီ	✓	<input type="checkbox"/>
လယ်တန်းပြဆရာမ	<input type="checkbox"/>	<input type="checkbox"/>	အမျိုးသမီးကျွမ်းကျင်သူဆရာမ	✓	<input type="checkbox"/>	လွှဲစက်ကျွမ်းကျင်သူ	<input type="checkbox"/>	<input type="checkbox"/>
မှလတန်းပြဆရာမ	✓	<input type="checkbox"/>	သားရွာဆရာမ	✓	<input type="checkbox"/>	ပျံ့နှံ့စက်သွယ်သူ	✓	<input type="checkbox"/>
အခြား	<input type="checkbox"/>	<input type="checkbox"/>	ပြည်သူ့ကျန်းမာရေးလုပ်သား	✓	<input type="checkbox"/>	စက်ပြင်ဆရာ	<input type="checkbox"/>	<input type="checkbox"/>
မှတ်ချက်			မှတ်ချက်			မှတ်ချက်		

(ဃ) ကျေးရွာအချက်အလက်ရှိနိုင်သည့်လမ်းအခြေအနေ / ကျေးရွာတွင်ရွာသည် ၎င်း၏ကျေးရွာအုပ်စုနှင့် ထက်သွယ်ထားသော လမ်းအခြေအနေ (အောက်ဖိတ်ကိုရိုင်းပါ)

ကောက်ကြမ်းလမ်း ကတ္တရာလမ်း ကွန်ကရစ်လမ်း မော်တော်ဆိုင်ကယ်လမ်း
 ကောက်ခင်းလမ်း မြေသားလမ်း လူသွားလမ်း အခြား _____

(င) ကျေးရွာအုပ်စုပုံစံချက်

(ခ) လူထူထပ်မှုပြုစီမံကိန်းမတင်မီ ဤကျေးရွာတွင်ကျေးရွာအုပ်စုပုံစံချက်ရှိခဲ့ပါသလား? ရှိပါသည် / မရှိပါ / မသိပါ
 (ဂ) ခုံရုံးမီလျှင် ဤစီမံချက်ကို မည်သည့် စုနစ်တွင်ပြင်ဆင်ခဲ့ပါသနည်း? နှစ် 2019 / မသိပါ
 (ဃ) ဤစီမံချက်ကို ဗြူနယ်မှအတည်ပြုခဲ့ပါသလား? ပြုခဲ့ပါသည် / မပြုခဲ့ပါ / မသိပါ



ပုံစံ - ၀ - ၀ ကျေးရွာအခြေခံအချက်အလက်များ (Form PC 1)

လယ်ဥျှားများ၊ ကျေးရွာတစ်ရွာသို့ ပထမဆုံးပိတ်ဆက်ပေးသွားရောက်သော အထိ လူထုစုစည်းမှုများသည် ကျေးရွာမိမိတော်
 များအား ကျေးရွာအချက်အလက်များကို ပေးအောင်ပေးရန် တောင်းဆိုရသည်။ ဤအချက်အလက်များကို ဝန်ကြီးဌာနထံ ပို့ဆောင်ပေးရန်
 ပထမဆုံး စုစည်းပေးရမည်။ စီမံကိန်းပိတ်ဆက်အစည်းအဝေးတွင် လူထုစုစည်းမှုများသည် ဤအချက်အလက်များအား ဝန်ကြီးဌာန
 မှန်ကန်စွာ ဖြေရှင်းရမည်။ ဤအချက်အလက်များသည် လူထုစုစည်းမှုများမှ သတင်းအချက်အလက်ထိခိုက်မှု၊ Tablets မှ သတင်း ဖြည့်စွက်ရမည်။

ကျေးရွာမိမိတော် အမည် ဦးဘိုးအိ	ကျေးရွာမိမိတော်၏ ပုန်းအောင်းစဉ် ၇၇၇/၅၅၅၅၅	လူထုစုစည်းမှုများ၏အမည်
ပြည်နယ်/တိုင်းဒေသကြီး ကုဏ်	မြို့နယ် ကျေးရွာအုပ်စု ကျေးရွာ အမည်	ကျေးရွာ အမည်

က။ လူဦးရေ

လူမျိုးစု	အိမ်ထောင်စုအရေအတွက်	ကိုးကွယ်သည့်ဘာသာ	အိမ်ထောင်စုအရေအတွက်
လူမျိုးစု (၀) မြို့	၂၂၅	ဘာသာ(၀) မြို့	၂၂၅
လူမျိုးစု (၁) မြို့	၃၀	ဘာသာ(၁) မြို့	၃၀
လူမျိုးစု (၂) မြို့		ဘာသာ(၂) မြို့	
လူမျိုးစု (၃) မြို့		ဘာသာ(၃) မြို့	
အခြား			
အရေအတွက်			
မသန်စွမ်းသားများ	၂		
သက်ကြီးရွယ်အိုများ (၆၅ နှစ် နှင့် အထက်)	၈၀		
စစ်ဘေးဒုက္ခသည်			



လူ့ထူထပ်မှုပြုစီမံကိန်း
လှိုင်းသုံးမြို့နယ်



	အမျိုးသား(အရေအတွက်)	အမျိုးသမီး(အရေအတွက်)	စုစုပေါင်းအရေအတွက်
လူဦးရေ	763	705	1458
လူမျိုးစု (-----)			
လူမျိုးစု (စလော)	129	216	345
လူမျိုးစု (-----)			
အခြား			
တိမ်ထောင်ညီစီး	၂၁၅	၄၀	၂၅၅

(ခ)အခြေအခံအဆောက်အအုံ အသုံးအဆောင်များ

စာသင်ကျောင်း	အမှတ် ခြံမိ	ကျန်းမာရေး	အမှတ် ခြံမိ	တာဝန်ခံအဆောက် အအုံများ	အမှတ် ခြံမိ
အလယ်တန်းကျောင်း	<input type="checkbox"/>	ဆေးရုံ	<input type="checkbox"/>	စေတီ	<input checked="" type="checkbox"/>
အလယ်တန်းကျောင်း	<input type="checkbox"/>	ကျန်းမာရေးဌာန	<input type="checkbox"/>	ဘုန်းကြီးကျောင်း	<input checked="" type="checkbox"/>
မူလတန်းကျောင်း	<input checked="" type="checkbox"/>	ကျန်းမာရေးဌာနခွဲ	<input checked="" type="checkbox"/>	တိရစ္ဆာန်ဌာနကျောင်း	<input type="checkbox"/>
မူကြီးကျောင်း	<input checked="" type="checkbox"/>	ဆေးပေးခန်း	<input type="checkbox"/>	ခရစ်ယာန်ကျောင်း	<input type="checkbox"/>
အခြေ	<input type="checkbox"/>	အခြား	<input type="checkbox"/>	ဗလီ	<input type="checkbox"/>
				အခြား	<input type="checkbox"/>
မှတ်ချက်		မှတ်ချက်		မှတ်ချက်	



လူ့ထူထပ်မှုနှင့် ပတ်ဝန်းကျင် ထိန်းသိမ်းရေး ဝန်ကြီးဌာန
 လှိုင်ဘွဲ့ဖြန့်ဖြူးရေး ဝန်ကြီးဌာန



၈။ ကျေးရွာဖွံ့ဖြိုးရေးဦးစီးဌာနအစဉ် (PC 3)

ပုံစံ - ၈-၃ ကျေးရွာဖွံ့ဖြိုးရေး ဦးစီးဌာနအစဉ် (Form PC 3)

လယ်ဥယျာဉ်ရွက် အထောက်အကူပြု အထောက်အကူပြု	အဆင့်(၃)ကျေးရွာဖွံ့ဖြိုးရေး အထောက်အကူပြု လှည့်လည်ရေးအဖွဲ့ အဖွဲ့ဝင်အဖြစ်	ကျေးရွာစီမံကိန်း ပြင်ဆင်ရေးရမည်
လူထုပေးပို့ရမည့်/ဝန်ထမ်း အမည် စောသန်းကျော်		
နေ့စွဲ ၃၀-၆-၂၀	စက်ဝန်းအား အမှတ်ခြစ်ပါ (✓) □ စက်ဝန်း(၁) □ စက်ဝန်း(၂) □ စက်ဝန်း(၃) □ စက်ဝန်း(၄)	
ပြည်နယ်/တိုင်း ကရင်	မြို့နယ် မြို့နယ်	ကျေးရွာအုပ်စု အသက်ကျွန်း ၊ ကျေးရွာ အသက်ကျွန်း

က။ အစက်အစဲအတားအဆီးများအား ဆွေးနွေးခြင်း -
 ယခုလက်ရှိအခြေအနေတွင် ကျေးရွာဖွံ့ဖြိုးတိုးတက်ရေးအတွက် အစီအစဉ်အတားအဆီးများသည်
 မည်သည့်အခြေအနေတွင် (အပျိုးသား/သမီး အနည်းဆုံးအစက်အစဲ ၅ ခုစီပါရှိပါ)

အုပ်စု၊ ဆွေးနွေးမှုများမှ တင်ပြသော အစက်အစဲအတားအဆီးများ	
ဇီးအုတ်လမ်း၊ အစက်အစဲ၊ သစ်တော၊ မာရတနာခြံခြင်း	<input type="checkbox"/> ကျား ၀၀၈ ကျား + ၀
ရွက်ကျိတ်၊ သစ်တော၊ ရေ၊ များစွာမာရတနာခြံခြင်း	<input type="checkbox"/> ကျား ၀၀၈ ကျား + ၀
ခင်း၊ အစက်အစဲ၊ သစ်တော၊ စက်ဝန်း၊ များစွာမာရတနာခြံခြင်း	<input type="checkbox"/> ကျား ၀၀၈ ကျား + ၀
စက်ဝန်း၊ များစွာမာရတနာခြံခြင်း၊ စက်ဝန်း၊ စက်ဝန်း	<input type="checkbox"/> ကျား ၀၀၈ ကျား + ၀
ကျား၊ စက်ဝန်း၊ များစွာမာရတနာခြံခြင်း	<input type="checkbox"/> ကျား ၀၀၈ ကျား + ၀
	<input type="checkbox"/> ကျား ၀၀၈ ကျား + ၀

ခ။ မျှော်မှန်းခြင်း - မနာဝိလာမည် (၅) နှင့် အတွင်း ကျေးရွာဖွံ့ဖြိုးရေး ဝန်ကြီးဌာန၊ လျာထားချက်များအား တင်ပြပါ။

အုပ်စု၊ ဆွေးနွေးမှုများမှ တင်ပြသော အစက်အစဲအတားအဆီးများ	
လမ်း၊ များစွာမာရတနာခြံခြင်း၊ စက်ဝန်း၊ များစွာမာရတနာခြံခြင်း	<input type="checkbox"/> ကျား ၀၀၈ ကျား + ၀
စက်ဝန်း၊ များစွာမာရတနာခြံခြင်း၊ စက်ဝန်း၊ များစွာမာရတနာခြံခြင်း	<input type="checkbox"/> ကျား ၀၀၈ ကျား + ၀
စက်ဝန်း၊ များစွာမာရတနာခြံခြင်း၊ စက်ဝန်း၊ များစွာမာရတနာခြံခြင်း	<input type="checkbox"/> ကျား ၀၀၈ ကျား + ၀
ခင်း၊ များစွာမာရတနာခြံခြင်း၊ စက်ဝန်း၊ များစွာမာရတနာခြံခြင်း	<input type="checkbox"/> ကျား ၀၀၈ ကျား + ၀
ကျား၊ စက်ဝန်း၊ များစွာမာရတနာခြံခြင်း	<input type="checkbox"/> ကျား ၀၀၈ ကျား + ၀
	<input type="checkbox"/> ကျား ၀၀၈ ကျား + ၀



လူ့ထူထပ်မှုနှင့် ပတ်ဝန်းကျင် ထိန်းသိမ်းရေး ဝန်ကြီးဌာန
 လှိုင်းဆွဲခြင်း



ပုံစံ - ၀-၃ ကျေးရွာခွဲပြီးရေး ဦးစားပေးအစီအစဉ် (Form PC 3)

လယ်ဥယျာဉ်ရွက် အထောက်အကူပြု တော်ပရီသည် လူထုစည်းရုံးရေးမှူးအကူအညီဖြင့် ဤပုံစံကိုပြည့်စုံအောင် ဖြည့်သွင်းရမည်။	
အဆင့်(၃)ကျေးရွာပျော်မွန်းချက်အစည်းအဝေးပြီးဆုံးသောအခါ ကျေးရွာစီမံကိန်း	
လူထုစည်းရုံးရေးမှူး/ဝန်ထမ်း အမည်	ဒေါ်လှိုင်လှိုင်
ခန့်အပ်	၉.၆.၂၀၁၉
စက်ဝန်းအား အမှတ်ဖြစ်ပါ (✓) <input type="checkbox"/> စက်ဝန်း(၀) <input type="checkbox"/>	
၂၄စက်ဝန်း(၂) <input type="checkbox"/> စက်ဝန်း(၃) <input type="checkbox"/> စက်ဝန်း(၄) <input type="checkbox"/>	
ပြည်နယ်/တိုင်း	ကျွန်း
မြို့နယ်	မျိုးခြံ
ကျေးရွာအုပ်စု	သာယာကျွန်း၊ ကျေးရွာ သာယာကျွန်း

တား အခက်အခဲအတားအဆီးများအားလုံးဖြေရှင်း - ယခုလက်ရှိအခြေအနေတွင် ဤကျေးရွာခွဲပြီးတိုးတက်ရေးအတွက် အဓိကအခက်အခဲအတားအဆီးများသည် မည်သည့်များဖြစ်ပါသနည်း (အမျိုးသား/သမီး အနည်းဆုံးအခက်အခဲ ၅ ခုစီဖော်ပြပါ)

အုပ်စုခွဲဆွေးနွေးမှုများမှ တင်ပြသောအခက်အခဲအတားအဆီးများ	
- လျှောက်ထားသူ ယာဉ်မရှိသဖြင့် လျှောက် များ	<input type="checkbox"/> ကျား <input type="checkbox"/> မကျား + မ
- ဆေး ရှိ ပျို့ ရှိ ခက် ခဲ ဖြစ်	<input type="checkbox"/> ကျား <input type="checkbox"/> မကျား + မ
- ဝေ ငွေ နည်း၊ ပါး သော ကြောင့် စား ထက် နေ နေ ခက် ခဲ ဖြစ်	<input type="checkbox"/> ကျား <input type="checkbox"/> မကျား + မ
- မီး ရှာ သီ တွင် လမ်း မ ကောင်း သဖြင့် သွား လာ ရ ခက် ခဲ ဖြစ်	<input type="checkbox"/> ကျား <input type="checkbox"/> မကျား + မ
- နေ ရာ သီ တွင် ရေ ခမ်း၊ ကြောက် သဖြင့် သောက် သုံး ရေ မ လုံ နောက် ဖြစ်	<input type="checkbox"/> ကျား <input type="checkbox"/> မကျား + မ
- အ စည်း၊ ဝေး ခို မ မရှိ သဖြင့် အစည်း အဝေး ပြု လုပ် ရန် နေရာ ခက် ခဲ ဖြစ်	<input type="checkbox"/> ကျား <input type="checkbox"/> မကျား + မ

၀၁ ပျော်မွန်းခြင်း- နောင်လာမည့် (၅) နှစ် အတွင်း ကျေးရွာခွဲပြီးရေး ပျော်မွန်းလျာထားချက်များအား တင်ပြပါ။

အုပ်စုခွဲဆွေးနွေးမှုများမှ တင်ပြသောအခက်အခဲအတားအဆီးများ	
- အရေး ပေါ် ကား ရှိ လာ ပြီး လျှောက် မှား လို ဆေး ရှိ သို့ အချို့ ပျို့ နိုင် မည် "	<input type="checkbox"/> ကျား <input type="checkbox"/> မကျား + မ
- အလုပ် အကိုင် အခွင့် အလမ်း ရှိ လာ ပြီး စား ထက် နေ နေ အဆင် ပြေ လာ မည် "	<input type="checkbox"/> ကျား <input type="checkbox"/> မကျား + မ
- တွင်း ပိုင်း ဆက် သွယ် ရေး ကောင်း လာ ပြီး သွား လာ ရ အဆင် ပြေ လာ မည် "	<input type="checkbox"/> ကျား <input type="checkbox"/> မကျား + မ
- အစီစီ တွင် ရှိ လာ ပြီး နေ ရာ သီ တွင် ရေ လုံ လောက် စွာ ရှိ ရ လာ မည် "	<input type="checkbox"/> ကျား <input type="checkbox"/> မကျား + မ
- ခို မ အောင် ရှိ လာ ပြီး အစည်း အဝေး ပြု လုပ် ရန် နေရာ အဆင် ပြေ လာ မည် "	<input type="checkbox"/> ကျား <input type="checkbox"/> မကျား + မ



လူ့ထူထောင်ရေးနှင့် အထောက်အကူပြုရေး ဝန်ကြီးဌာန



လှူဒါန်းခွဲခြားခြင်း

ပုံစံ - ၈ - ၃ ကျေးရွာဖွံ့ဖြိုးရေး ဦးစီးဌာနအစဉ် (Form PC 3)

လမ်းညွှန်မှုကိစ္စ အဆင့်(၃) ကျေးရွာဖွံ့ဖြိုးရေးအစဉ်အစဉ်၊ ပြီးစီးသောအခါ ကျေးရွာဖွံ့ဖြိုးရေး အထောက်အကူပြု ကော်မတီသည် လူထုဝင်ရုံးမှ ရရှိသည့် ဤပုံစံကို ပြည့်စုံအောင် ပြည့်စွာစစ်ဆေးရမည်။

လူထုဝင်ရုံးမှ ရရှိသည့် အမည် ဒေါ်လှိုင်နီ

နေ့စွဲ ၂၁.၈.၂၀၁၈ စက်ဝန်းအား အမှတ်ဖြစ်ပါ (✓) စက်ဝန်း(၁) စက်ဝန်း(၂) စက်ဝန်း(၃) စက်ဝန်း(၄)

ပြည်နယ်/တိုင်း ကရင် ပြနယ် မူပိုင် ကျေးရွာအုပ်စု သာယာကျွန်း ကျေးရွာ သာယာကျွန်း

က၊ အခက်အခဲအတားအဆီးများအား ရှေးဦးစွာ စစ်ဆေးပြီး - ယခုလက်ရှိအခြေအနေတွင် ဤကျေးရွာဖွံ့ဖြိုးရေးအစဉ်အစဉ်အတွက် အခက်အခဲအတားအဆီးများသည် မည်သည့်အခက်အခဲအတားအဆီးများ (အပျိုးသား/သမီး အနည်းဆုံးအခက်အခဲ ၅ ခုစီပါရှိပါ)

အပျိုးသား အဖွဲ့မှ တစ်ပြိုင်နက်အခက်အခဲအတားအဆီးများ အပျိုးသမီး အဖွဲ့မှ တစ်ပြိုင်နက်အခက်အခဲအတားအဆီးများ

၁ မိုးရာသီတွင် လမ်း၊ မကောင်းသဖြင့် သွားလာရန် ခက်ခဲခြင်း၊ ၁ မိုးရာသီတွင် လမ်း၊ မကောင်းသဖြင့် သွားလာရန် ခက်ခဲခြင်း၊

၂ ဝန်ထုပ်ကုန်ရောင်းချရာတွင် အခက်အခဲများ ရှိခြင်း၊ ၂ ဝန်ထုပ်ကုန်ရောင်းချရာတွင် အခက်အခဲများ ရှိခြင်း၊

၃ ဝန်ထုပ်ကုန်ရောင်းချရာတွင် အခက်အခဲများ ရှိခြင်း၊ ၃ မီးဖိုချောင်စက်၊ မီးဖိုချောင်စက်၊ မီးဖိုချောင်စက်၊ မီးဖိုချောင်စက်၊

၄ ဝန်ထုပ်ကုန်ရောင်းချရာတွင် အခက်အခဲများ ရှိခြင်း၊ ၄ ဝန်ထုပ်ကုန်ရောင်းချရာတွင် အခက်အခဲများ ရှိခြင်း၊

၅ ဝန်ထုပ်ကုန်ရောင်းချရာတွင် အခက်အခဲများ ရှိခြင်း၊ ၅ ဝန်ထုပ်ကုန်ရောင်းချရာတွင် အခက်အခဲများ ရှိခြင်း၊

၆ ဝန်ထုပ်ကုန်ရောင်းချရာတွင် အခက်အခဲများ ရှိခြင်း၊ ၆ ဝန်ထုပ်ကုန်ရောင်းချရာတွင် အခက်အခဲများ ရှိခြင်း၊

၇

၈

၉

၁၀



လူ့ထူထောင်ရေးအဖွဲ့အစည်း



လှိုင်းဆွဲခြင်း

၁။ ဖျော်နည်းပြင်း - နောင်လာမည့် (၅) နှစ် အတွင်း ကျေးရွာပုံ၊ ပြီးစေရန် ဖျော်နည်းပြင်းလျှောက်ထားချက်များအား တင်ပြပါ။

အမျိုးသားအဖွဲ့မှ တင်ပြသောဖျော်နည်းချက်များ	အမျိုးသမီးအဖွဲ့မှ တင်ပြသောဖျော်နည်းချက်များ
လမ်းပန်း ဆက်သွယ်ရေး ကော်ဇူး၊ လာဘီ၊ သွား၊ ကာရံ အဆင်ပြေစေရန်	လမ်းပန်း ဆက်သွယ်ရေး ကော်ဇူး၊ ကာဘီ၊ သွား၊ ကာရံ အဆင်ပြေစေရန်
အစိစိတွင်း၊ ရေဖျော်စက်၊ ရေသိုတွင်း၊ သောက်သုံးရေလုံလောက်စွာ ရရှိလာမည်။	အစိစိတွင်း၊ ရေဖျော်စက်၊ ရေသိုတွင်း၊ သောက်သုံးရေလုံလောက်စွာ ရရှိလာမည်။
အလုပ်အကိုင်အခွင့်အလမ်း ရှိရပြီး ဝင်ငွေရရှိလာမည်။	အလုပ်အကိုင် အခွင့်အလမ်း ရှိလာပြီး ဝင်ငွေရရှိလာမည်။
အရေးပေးကား၊ ရေဖျော်စက်၊ ကုန်များ၊ အစိစိဆေး၊ ပုံပုံ၊ ပုံပုံ မည်။	အရေးပေးကား၊ ရေဖျော်စက်၊ ကုန်များ၊ ဆေး၊ ပုံပုံ၊ ပုံပုံ မည်။
စိုက်ပျိုးရေး၊ ရေဖျော်စက်၊ အဆင်ပြေစေရန်၊ အဆင်ပြေစေရန်	



လူထုမဟိုပြုနိမ့်ကိန်း



လှိုင်းဘွဲ့ဖြန့်နယ်

၀၈ လူထုမဟိုပြုနိမ့်၏ လာမည့် (၄) နှစ်အတွက် အကျုံးဝင်သော ဦးစားပေး ဖွံ့ဖြိုးတိုးတက်မှု လုပ်ငန်း အင်အားစဉ်များအားဖော်ပြပါ။

အဆင့်	ကျေးရွာအတွက် ဦးစားပေး ဖွံ့ဖြိုးတိုးတက်မှု လုပ်ငန်းစဉ်များ	အဆိုပြုသူ (အမျိုးသားများ/ အမျိုးသမီးများ/အမျိုးသား+ အမျိုးသမီး)	ခန့်မှန်းကုန်ကျ ဗရိတ်	အကျိုးခံစားခွင့်ရှိသူ ခန့်မှန်းခြေ အရေအတွက်
၀	တိုင်းကြီး၊ ကျေးရွာ၊ သွား၊ နား၊ ပြုပြင်ခြင်း (အစားအသုံး)	၇		၇၅၈၂
၂	စက်ရေတွင်း (ရွာတွင်း)	၇+၈		၇၅၈၂
၃	ရွာတွင်းနား၊ ကပ် မာကျောစွာ စားစား (၁၀၀၀ x ၅၅၀)	၇+၈		၇၅၈၂
၄	အစည်း အဝေး ခန်းမ အောက် (၄၀၀ x ၈၀)	၇		၇၅၈၂
၅	စီးကြား / စီးပို့ခြင်း	၈		၇၅၈၂



လူထုမဟိုပြုစီမံကိန်း
လှိုင်းသုံးမြေနှယ်



ဃ၊ လူထုမဟိုစီမံကိန်း၏ လာမည့် (၄) နှစ်အတွက် အကန့်ပယ်ဝေစား ဦးစားပေး ဖွံ့ဖြိုးတိုးတက်မှု လုပ်ငန်း အစီအစဉ်များအားဖော်ပြပါ။

အဆင့်	ကျေးရွာအတွက် ဦးစားပေး ဖွံ့ဖြိုးတိုးတက်မှု လုပ်ငန်းစဉ်များ	အဆိုပြုသူ (အမျိုးသားများ/ အမျိုးသမီးများ/အမျိုးသား+ အမျိုးသမီး)	အခန်းကဏ္ဍ
၁			
၂			
၃			
၄			
၅			

ခေါင်းဆောင်၊ ကျေးရွာမဟိုစီမံကိန်းအထောက်အကူပြုကော်မတီမှ အတည်ပြုသည်။

အမည် ဦးအောင်ကျော် လက်မှတ်  နေ့ရက် ၂၀၁၆-၂၀၁၆



လူ့ထူထပ်မှုနှင့် သစ်တောရေးရာ



လှိုင်းဆွဲခြင်း

၉။ ကျေးရွာပထမအကြိမ်အစည်းအဝေးမှတ်တမ်း။

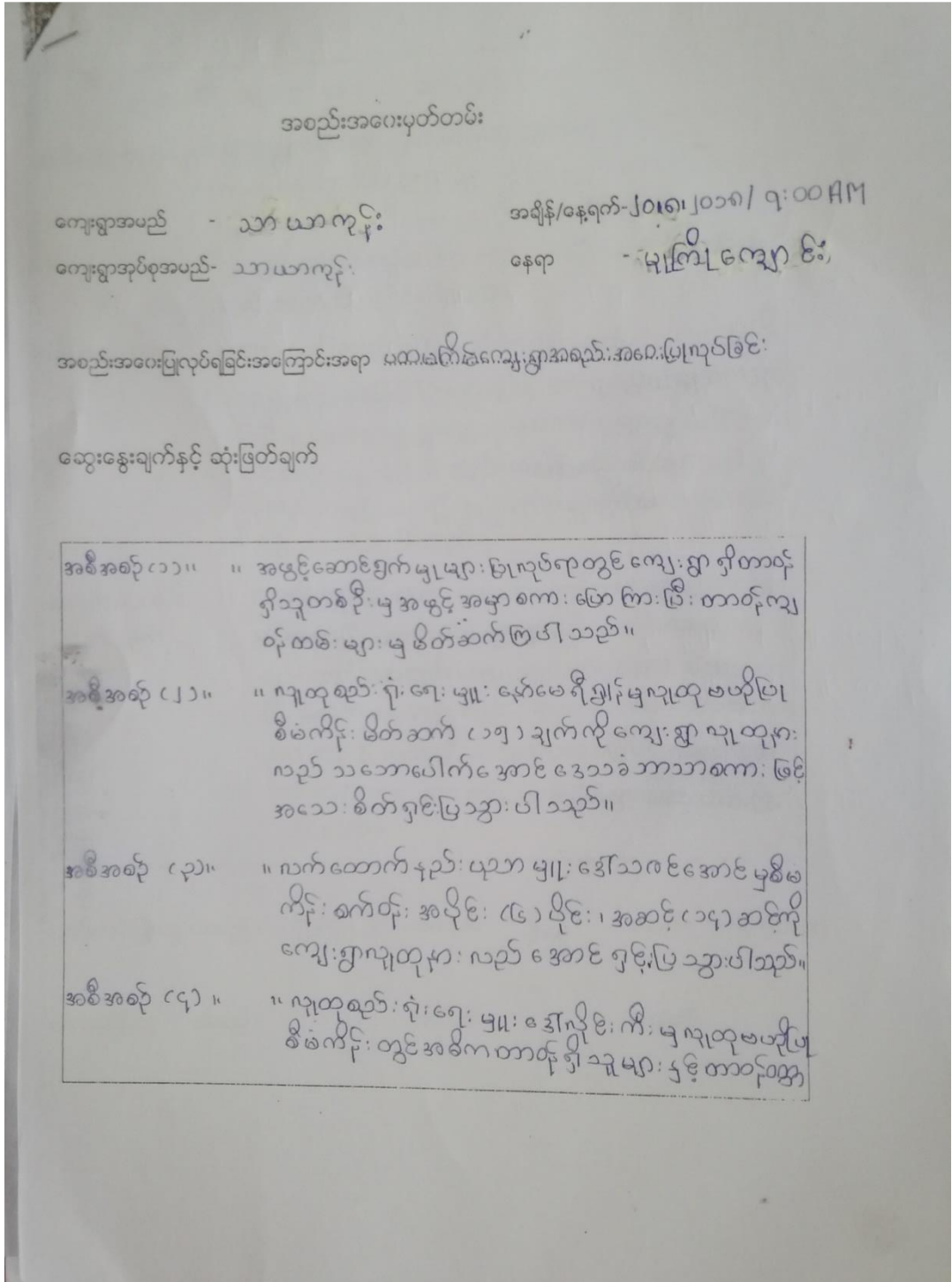



၅။ များ ကို အသေး စိတ် စွမ်းပြသွား ပါ သည်။

အစီအစဉ် (၅)။ " လျှော့စားစားနာ ဝန်ထမ်း ခွေး ချယ်ရာ တွင် စော နာ ဝန်
 ထမ်း ဇနီးတာ ဝန်ထမ်းများ ကို ဖြန့်လည် စွမ်းပြပြီး လျှော့စား
 လျှော့စား ကျား (၃ ဦး၊ ၂ မ (၃) ဦး ကို အစဉ်ပြုကြပြီး ၎င်းတို့
 ကို လျှော့စား မိ စုစုစီစဉ် ကျား (၁) ဦး၊ မ (၁) ဦး ကို ခွေး
 ချယ် အတတ်ပြုကြပါသည်။ "

အစီအစဉ် (၆)။ " လျှော့စား စစ်စစ် ပြုလုပ်ရာ တွင် အင်ဂျင်နီယာ နှစ်ဦး
 လျှော့စား စစ်စစ် ပြုလုပ်ရာ တွင် ဇနီး ချယ်ချယ်ချက်ကို စွမ်း
 ပြပြီး မှောက် လျှော့စား လျှော့စား ကျား (၂) ဦး ပေါင်း ပါ
 ဝင် ဆွေးနွေး ကြပါ သည်။ လျှော့စား စစ်ချက်များကို
 ဖြန့်လည် တစ်ပြုပေး ရန် အဖွဲ့ စဉ်း မြ ကိုယ်စား လှယ်သည့်
 စီ ခွေး ချယ်ကြ ပါ သည်။ "

အပိတ်အောင်း မျက်ချက် " တာဝန် လျှော့စား ထမ်း မြ တက် ရောက် လာ သူများ ကို အ
 ချိန် ပေးပြီး တက် ကြံ စွမ်း ပြပြီး ပါ ဝင် ဆွေးနွေး
 ပေး သည့် အတွက် လျှော့စား ရှား တစ်စကား ပြုကြား
 ပြီး မှောက် နေ့ တွင် လည်း အစဉ် အဝေး တက် ရောက်
 ပေး ရန် နှိုင်း ဆော်ပြီး လျှော့စား ပထမကြိမ် အစဉ် အဝေး
 ကို ညာ နေ့ (၄) နာရီ တွင် အောင် ဖြစ် စွာ ပိတ် သိမ်း ကြ
 ပါ သည်။ "

မှတ်တမ်းပြုသူ - အမည် - ဒေါ်လှိုင်ကြီး ကို လက်မှတ်- *lvi* နေ့ရက်- ၂၀၂၁ ခု၊ ၂၀၁၈

အတည်ပြုသူ - အမည် - လက်မှတ်- နေ့ရက်-



အစည်းအဝေးမှတ်တမ်း

ကျေးရွာအမည် - သာယာကုန်း
ကျေးရွာအုပ်စုအမည်- သာယာကုန်း

အချိန်/နေ့ရက်- ၂၀၂၀/၀၁/၀၈ / ၇:၀၀ AM
နေရာ - မြက်ကြောရွာ

အစည်းအဝေးပြုလုပ်ရခြင်းအကြောင်းအရာ - ဒုတိယအကြိမ်အစည်းအဝေးပြုလုပ်ခြင်း

ဆွေးနွေးချက်နှင့် ဆုံးဖြတ်ချက်

အစီရင် ၀၁။ ။ တက်ရောက်လာသူ များ နှင့် စုစည်း မြို့ပြလုပ်ငန်းများ ပြုလုပ်ခြင်း မရှိ။
က ဆွေးနွေးခဲ့သည့်အကြောင်း အရာများကိုဖြင့် ဆွေးနွေးခဲ့
ပါသည်။ အဖွဲ့တိုင်း မှ ပြောချက်များ ထားသော ကိုယ်စားပြု
များ မှ လူမှုဆိုင်ရာ စစ်ချက်များကိုဖြင့်လည်း တစ်ပြိုင်တည်း

အစီအစဉ် (၂)။ ။ အမျိုးသားများ ၀၁ ဖွဲ့၊ အမျိုးသမီး ၀၁ ဖွဲ့ ခွဲခြား
နောက် အစက်အခဲပြုသည့်အားဖြင့် ၂ ဖွဲ့ နောက်ဆုံးအစည်းအဝေး
နှစ်အတွက် မြေမှုန့် မြှုပ်နှံချက်များ နှင့် ဖွဲ့စည်းရေး လုပ်ငန်း
ခွဲများကို ဆွေးနွေးကြပါသည်။ မြို့နယ် အမျိုးသား
အဖွဲ့ မှ ကိုယ်စား တစ်ဦး ၈ အမျိုးသား များ ၈ အစက်
အခဲများ နှင့် မြေမှုန့် မြှုပ်နှံချက် များ ကိုဖြင့်လည်း တစ်ပြိုင်တည်း
ပါသည်။ အမျိုးသမီး အဖွဲ့ မှ ကိုယ်စား လှယ် တစ်ဦး ၈
လည်း အမျိုးသမီး များ ၈ အစက် အခဲ များ နှင့် မြေမှုန့်
မြှုပ်နှံချက် များ ကိုဖြင့်လည်း တစ်ပြိုင်တည်းပါသည်။



အစီအစဉ် (၄၁)။ ။ ဦးစားပေး ဖွံ့ဖြိုးရေး လုပ်ငန်းများ သတ်မှတ်ရာတွင် အမျိုး
 သားများမှ တစ်ပြေးလာသော လုပ်ငန်း ခွဲများ ဖွဲ့စည်းအမျိုးသမီးများ
 မှ တစ်ပြေးလာသော လုပ်ငန်း ခွဲများကို ဖြန့်ဝေပေးပြီး လျှို့ဝှက်မဲ
 စနစ်ဖြင့် ရွေးချယ် ဖွဲ့စည်းရေး နှစ်အတွက် ဦးစားပေးလုပ်ငန်း ခွဲ
 များကို သတ်မှတ်ကြပါသည်။

အစီအစဉ် (၄၂)။ ။ ရွေးချယ်စီမံခန့်ခွဲရေး အဖွဲ့ ချွေးချယ်ကြရာတွင်
 ကော်မတီဝင်များ ဧကတစ်ခုဝတ္တရားများကို ဖွဲ့စည်းပြီး
 နောက်ရွေးချယ်မှုမှ အဆိုပြုတင်မြှောက်ပြီး ၎င်းတို့
 ကို လျှို့ဝှက်မဲ စနစ်ဖြင့် ဆက်ကော်မတီ အဖွဲ့ချုပ်
 ကြပါသည်။ ချွေးချယ်ခံရသူများ ကမည်း သဘောတူ
 ကြသဖြင့် ကော်မတီဝင်များ ဆောင်ရွက် ဖွဲ့စည်းရန်အချက်
 များကို ဖွဲ့စည်းပြီး အားလုံး သဘောတူလက်မှတ်ရေးထိုးကြ
 သည်။

အစီအစဉ် (၄၃)။ ။ လက်ထောက်နည်းပညာမှူး ဒေါ်သလင်းအောင် မြန်မာတို့
 မဟိုမြစ်စီမံကိန်းတွင် အကျိုးဝင်သော စီမံကိန်းများ ဖွဲ့
 အကျိုးမဝင်သော လုပ်ငန်း ခွဲများကို အသေးစိတ် ဖွဲ့စည်း
 ပြပါသည်။

အစီအစဉ် (၄၄)။ ။ လက်ထောက်နည်းပညာမှူး ဒေါ်သလင်းအောင် မြန်မာတို့
 မဟိုမြစ်စီမံကိန်းတွင် အကျိုးဝင်သော စီမံကိန်းများ ဖွဲ့
 အကျိုးမဝင်သော လုပ်ငန်း ခွဲများကို အသေးစိတ် ဖွဲ့စည်း
 ပြပါသည်။

မှတ်တမ်းပြုရာသူ - အမည် -

လက်မှတ် -

နေ့ရက် -

အတည်ပြုသူ - အမည် -

လက်မှတ် -

နေ့ရက် -



လူ့ထူထပ်မှုအဖွဲ့အစည်း



လှိုင်းဆွဲခြင်း

၁၁။ ကျေးရွာဖွံ့ဖြိုးရေးအစီအစဉ်ရေးဆွဲခြင်း လျှင်ရှားမှုပုံရိပ်များ





လူ့ထူထောင်ရေးအဖွဲ့အစည်း



လှိုင်းဆွဲခြင်း





လူ့ထူထပ်မှုပြုစီမံကိန်း
လှိုင်းသုံးမြို့နယ်



..... မြို့နယ်အတွက် ကျေးရွာ၏ ကျေးရွာခွဲခြားရေးအစီအစဉ်မှ ကိုးကားချက်များ

စဉ်	အကြောင်းအရာ	(၄၈) ဝေးအညွှန်း		ကိုးကားရန်အချက်အလက်မှတ်စုများ
		ကိုးကားရန်	လေ့လာရန်	
၁။	ကျေးရွာအခြေခံအချက်အလက်များ	ဝေး: ၁၃၂၂၃၆	ဝေး: ၈၂၂၇၃၀၄၂	ကား: - ၅၁၄၂၂၆ - ၅၃၆၆ အိမ်အောင်သူ ဖော်ပြထား ခြင်းမရှိပါ။ (ဝေး: - ၁၁) အားသင် အောင်: မရှိပါ။ (ဝေး: - ၃၂) ကျေး: လက်ကျား: မရဘဲ ၄၇ နဲ့ ခွဲခြားသော်လည်း ဘာ: မှာ ၁၃၂၂၃၆ - ၁၃၆၆ ခြား ဝေး: ၂၂၂၇၃၀၄၂ ၂ ဝေး: - ၃၆၆)
၂။	လူမှုရေးအရင်းအမြစ်ပြုခြင်း	မြေပုံအဟောင်း၊ ဝေး: ၄၅၅၀၄၃၂၃၇၄၀၄၄ ၁၄၂။	ဝေး: ၈၁၃၂၇၃၀၄၄	မြေပုံရေး: ခွဲထား: ခြင်း: မရှိပါ။ လယ်မြေ (၅၀၇)၊ ဥယျာဉ်မြေ (၃၀၇)၊ ကျွန်း (၅၀၇) အား: ကျွန်းမြေ (၂၅)၊ ပလပ်မြေ (၁၅) နား ခိုင်ခိုင် ကြာသည်လွှဲ ဖော်ပြထားပါသည်။ (ဝေး: - ၄) ၏ဝင်အကျွမ်း: မရှိပါ။ ဆေးဝါးဝင် ခရစ်: ထွက် ရှိပါသည်။ (ဝေး: - ၅) ကျောင်း: မြစ် နှင့် ကျောင်း: ချိယာ ဝေး: - ၁၄ တွင်ဖော်ပြ ထား: ခြင်း: မရှိပါ။ အားသင် အောင်: မရှိပါ။ (ဝေး: - ၃၂) ကျောင်း: မှာ: ခွဲခြားသော်လည်း ဆေးဝါးဝင်: ကျေးလက် မှုမရှိပါ။ (ဝေး: - ၃၇)

ရွာတွင်း: လမ်း: မှာ: ခွဲခြားသော်လည်း: ကောင်းမှုရှိမှုမရှိပါ။ (ဝေး: - ၄၀)
ကျွန်းကျွန်း ဝေး: (၁) ဝေး: မရှိပါသည်။ (ဝေး: - ၄၁)
ဝေး: - ၄၂ တွင် ဖော်ပြထား: ခြင်း: မရှိပါ။

၃။	ဥစ္စာအရင်းအမြစ်အသုံးအဆောင် သတ်မှတ်ချက်	ဝေး: ၆၀၃	ဝေး: ၁၆	ကျွန်း နှင့်: ဖော်ပြထား: ခြင်း: မရှိပါ။ (ဝေး: - ၆) ဝေး: - ၁၃ တွင် ဖော်ပြထား: ခြင်း: မရှိပါ။ (ဝေး: - ၃၃)
၄။	ပိုင်ဆိုင်မှုအသုံးအဆောင်	ဝေး: ၁၄၀၆၀၅၄၃၄၅ ၃၇	ဝေး: ၁၃၀၇၃၀	ကျောင်း: မြစ် နှင့် ကျောင်း: ချိယာ ဖော်ပြထား: ခြင်း: မရှိပါ။ (ဝေး: - ၁၄) လက်ကျား: ထွက် နား ပြာ၊ ခိုင်ခိုင်: ဝေး: ပြာ၊ မြေပုံအရ ပြာ၊ မြစ် ခိုင်ခိုင် (၁၁) နား: ခိုင် နှင့် ကြာပါသည်။ (ဝေး: - ၃၆) မွေး: မြေပုံ: ကျေး: မြေ: တိုက်: မှာ: မှာ: မွေး: မြေ: မြေ သည်။ (ဝေး: - ၁၅) ဝေး: - ၄၃ ဖော်ပြထား: ခြင်း: မရှိပါ။ ကျေး: မှာ: ထွက်: မှာ: လိုင်း: ပြာ: လိုင်း: ဘာ: ခိုင်: ခိုင် ဖော်ပြထား: ပါသည်။ (ဝေး: - ၄၅) ကျောင်း: မှာ: ခွဲခြားသော်လည်း: ဆေးဝါးဝင်: ကျေး လက်: မှာ: မရှိပါ။ (ဝေး: - ၃၇)



လူ့ထူထပ်မှုပြုစီမံကိန်း
လှိုင်းသုံးမြို့နယ်



၅။	ရာသီခွင်ပြုပြင်ထိန်းသိမ်းရေး	ဇယား ၂၁၅၂၄၄၄၄၄	ဇယား ၂၂၂၆၄၄၄	ကျေးရွာ၏ ဝိသုဒ္ဓိကိရိယာများ အခြေခံအုတ်မြစ်များ ပြုပြင်ထိန်းသိမ်းရေး (ဇယား - ၉) ဇယား - ၁၅ မော်ဂျီအားဖြင့် မရှိပါ။ ဇယား - ၂၄ မော်ဂျီအားဖြင့် မရှိပါ။ ကျေးရွာတွင် အင်အားစွမ်းအင် နည်းပါးသည်။ (ဇယား - ၃၄) ကျေးရွာတွင် အင်အားစွမ်းအင် နည်းပါးသည်။ (ဇယား - ၃၄)
၆။	ပင့်ကူအိမ်သုံးသစ်ခြင်း	ဇယား ၃၂၀၀၃၉၄၄	ဇယား ၃၀	လယ်ယာလုပ်ငန်းတွင် လုပ်ခလစာနှုန်း တွင်လည်း ဆောက်လုပ်ရေး လုပ်ငန်းက တွင် လုပ်ခလစာ တွင် မရှိပါ။ (ဇယား - ၃၀) ပင်လယ်ကမ်းခြေတွင် ကျေးရွာပြင်ပတွင် နေထိုင်သူများသည်။ (ဇယား - ၃၀) ပင်လယ်ကမ်းခြေတွင် ကျေးရွာပြင်ပတွင် နေထိုင်သူများသည်။ (ဇယား - ၃၀) ပင်လယ်ကမ်းခြေတွင် ကျေးရွာပြင်ပတွင် နေထိုင်သူများသည်။ (ဇယား - ၃၀)

၇။	ဝင်းပုံစံ	ဇယား ၁၁၀၂		ကျေးရွာတွင် နေထိုင်သူများ အားလုံးက အသုံးပြုနေသည်။ (ဇယား - ၁၁)
၈။	ပြဿနာများ၊ စိန်ခေါ်မှုများ၊ အတားအဆီးများ	ရွှေ့ပြောင်းနေထိုင်ဆောင်ရွက်မှု		ကျေးရွာတွင် အသုံးပြုနေသူများ အားလုံးက အသုံးပြုနေသည်။ (ဇယား - ၁၂)
၉။	ဦးစားပေးလုပ်ငန်းရွေးချယ်ခြင်း			ရွှေ့ပြောင်းနေထိုင်ဆောင်ရွက်မှု အားလုံးက အသုံးပြုနေသည်။ (ဇယား - ၁၃)



၁၃။ သာယာကုန်းရွာကဏ္ဍအလိုက်ဦးစားပေးလုပ်ငန်းချုပ်ဖယား

ကဏ္ဍ	ဦးစားပေးအဆင့်	လုပ်ငန်းအမျိုးအစား	အဆိုပြုသူ			ခုနှစ်	ထောက်ပံ့သည့်အဖွဲ့အစည်း (သို့) ဌာန	မှတ်ချက်
			ကျား	မ	ကျား+မ			
အခြေခံအဆောက်အအုံကဏ္ဍ (လမ်း၊ တံတား၊ ရေရရှိရေး၊ မီးလင်းရေး)	၁	ရွာတွင်းကွန်ကရစ်လမ်း ခင်းခြင်း			✓	၂၀၂၀	Cdd , DRD	
	၂	အဝီစိနှင့်ရေစင်တည် တည်ဆောက်ခြင်း			✓	၂၀၂၁	Cdd , DRD	
	၄	ဘုန်းကြီးကျောင်းသွားလမ်း ပြုပြင်ခြင်း			✓	၂၀၂၁	Cdd , DRD	
	၅	မီးကြိုးမီးတိုင်ထူခြင်း			✓	၂၀၂၁	Cdd , DRD	
လူမှုရေး၊ စီးပွားရေး ကျန်းမာရေးနှင့်ဆိုင်သော လိုအပ်ချက်အဆောင်	၃	စည်းဝေးခန်းမဆောင် ဆောက်လုပ်ခြင်း			✓	၂၀၂၁	Cdd , DRD	
သက်ဝမ်းကျောင်းကဏ္ဍကျန်းမာရေးနှင့်ဆိုင်သော	၆	လူနာတင်ယာဉ် ဝယ်ယူခြင်း			✓	၂၀၂၁	Cdd , DRD	
	၇	သက်မွေးသင်တန်း ကျင်းပခြင်း			✓	၂၀၂၁	Cdd , DRD	
အခြားကဏ္ဍ (ဌာနဆိုင်ရာများလွှဲပြောင်းနိုင်ခြင်းနှင့်ဆိုင်သော								