



လူထုပဟိုပြုစီမံကိန်း
လှိုင်းဘွဲ့မြို့နယ်



ပြည်ထောင်စုသမ္မတ မြန်မာနိုင်ငံတော်အစိုးရ

စိုက်ပျိုးရေး၊ မွေးမြူရေးနှင့် ဆည်မြောင်းဝန်ကြီးဌာန

ကျေးလက်ဒေသဖွံ့ဖြိုးတိုးတက်ရေးဦးစီးဌာန

Community Driven Development Project

လူထုပဟိုပြုစီမံကိန်း

ကျေးရွာဖွံ့ဖြိုးရေးအစီအစဉ်



ရွံ့ဗွတ်ကျေးရွာ၊ သာယာကုန်းကျေးရွာအုပ်စု

လှိုင်းဘွဲ့မြို့နယ်၊ ကရင်ပြည်နယ်။

၂၀၂၀ ခုနှစ်



လူ့ထူထပ်မှုအဖွဲ့အစည်း
 လိုင်းဘွဲ့မြို့နယ်
 မာတိကာ



စဉ်အကြောင်းအရာ

စာမျက်နှာ

၁။ လိုင်းဘွဲ့မြို့နယ်အခြေပြမြေပုံ 3

၂။ ကျေးရွာသမိုင်းကြောင်း 4

၃။ လူထုပူးပေါင်းပါဝင်သော လူမှုဆန်းစစ်ခြင်းနှင့်အကဲဖြတ်ခြင်း လုပ်ငန်းစဉ်အကျဉ်းချုပ်ဖော်ပြချက်။ 5

၄။ ကျေးရွာဖွံ့ဖြိုးရေးအစီအစဉ်အတွက်အသုံးပြုခဲ့သော PRA tools တစ်ခုချင်းစီအတွက်သုံးသပ်ချက်များ။ 6

 ၁။ ကျေးရွာလူမှုရေးနှင့်အရင်းအမြစ်ပြမြေပုံ (Social Map) 6

 ၂။ ရာသီခွင်ပြပြကွဲကွဲ (Seasonal Cleander) 8

 ၃။ ဥစ္စာနေကြွယ်ဝမှုပြဇယား (Wealth Ranking) 10

 ၄။ ကျား၊မ ပင့်ကူအိမ်သုံးသပ်ခြင်း (Cob Web) 12

 ၅။ အရင်းအမြစ်အသုံးပြုမှုပြဇယား (Asset Mapping) 14

 ၆။ အဖွဲ့အစည်းချိတ်ဆက်မှုပြဇယား (Veen Diagram) 17

၆။ ကျေးရွာအချက်အလက်များ (PC 1) 21

၇။ စီမံကိန်းစက်ဝန်းအချိန်ဇယား (PC 2) 25

၈။ ကျေးရွာဖွံ့ဖြိုးရေးဦးစားပေးအစီအစဉ် (PC 3) 26

၉။ ကျေးရွာပထမအကြိမ်အစည်းအဝေးမှတ်တမ်း။ 34

၁၀။ ကျေးရွာဖွံ့ဖြိုးရေးအစီအစဉ်ရေးဆွဲခြင်း လှုပ်ရှားမှုပုံရိပ်များ 36

၁၁။ ရွံ့ဖွယ်ကျေးရွာ ကဏ္ဍအလိုက်ဦးစားပေးလုပ်ငန်းချုပ်ဖော်ပြချက် 37

LIFT ၏နည်းပညာအကူအညီဖြင့်ရေးဆွဲထားသောကျေးရွာ ဖွံ့ဖြိုးရေးအစီအစဉ်မှ အချက်အလက်များကို ကိုးကားအသုံးပြုထားပါသည်။



လူ့ထူထပ်မှုပြန်လှုပ်စနစ်



လှိုင်းဘွဲ့မြို့နယ်

၁။ လှိုင်းဘွဲ့မြို့နယ်အခြေပြမြေပုံ

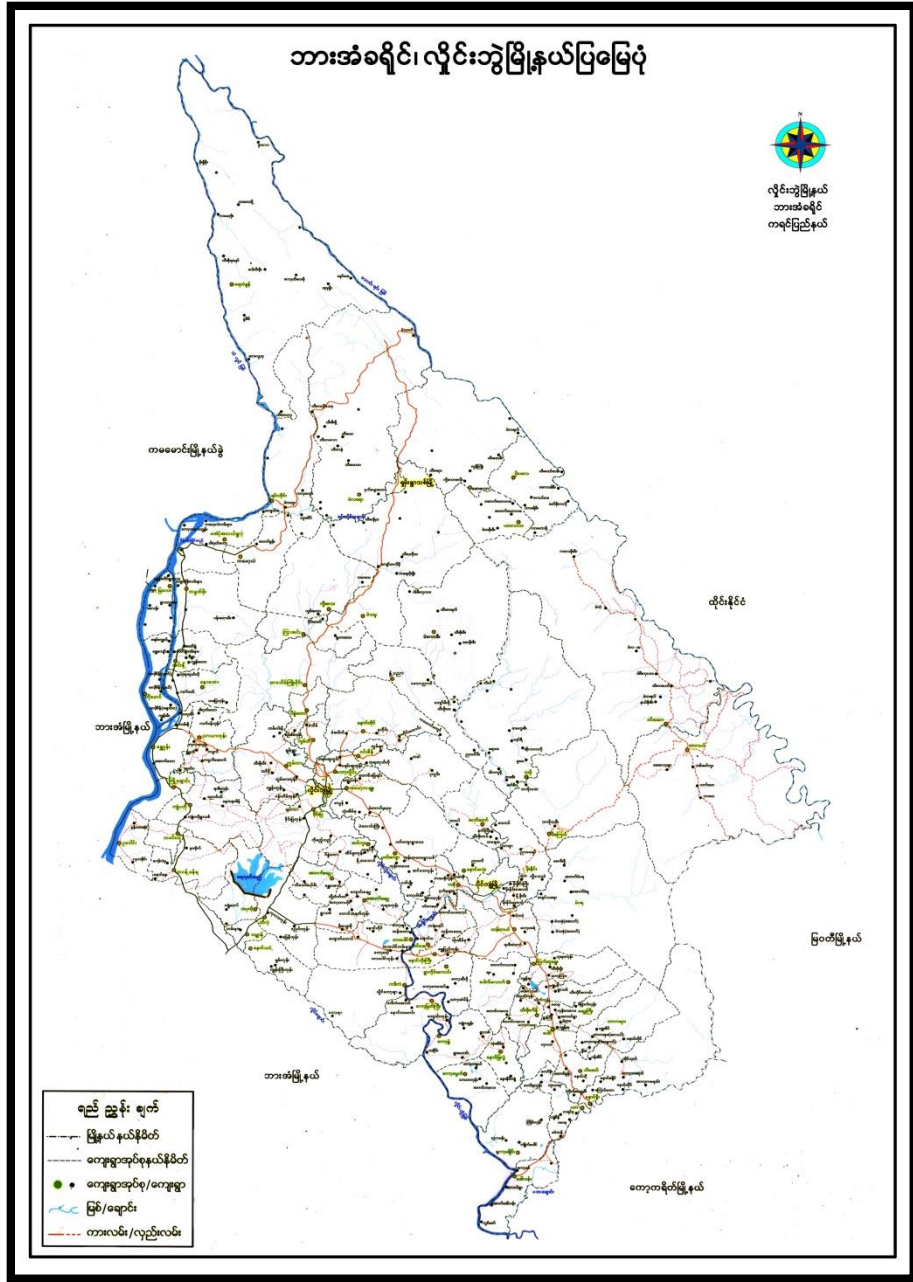



၃။ လူထုပူးပေါင်းပါဝင်သော လူမှုဆန်းစစ်ခြင်းနှင့်အကဲဖြတ်ခြင်း လုပ်ငန်းစဉ်အကျဉ်းချုပ်ဇယား။

၂။ လူထုပူးပေါင်းပါဝင်သော လူမှုဆန်းစစ်ခြင်းနှင့် အကဲဖြတ်ခြင်း လုပ်ငန်းစဉ်

အကျဉ်းချုပ်ဇယား

| စဉ် | အသုံးပြုခဲ့သော PRA Tools များ | ဦးတည်အုပ်စု | အခင်းအရာအရေအတွက် | | | အဓိကဆွေးနွေးချက်များ |
|-----|--|--|------------------|----|-----|---|
| | | | က | မ | ပ | |
| ၁။ | ကျေးရွာအရင်းမြစ်မြေပုံ (Social Map) | ရှမ်းမိရပ်ဖေ၊ ကော်မတီဝင် ကျေးရွာလူထုများ အားလုံး | ၃၀ | ၁၅ | ၄၅ | အခြေခံအဆောက်အအုံများ၊ လမ်းပန်းဆက်သွယ်ရေး၊ ခြေဖွဲ့၊ လယ်ယာမြေများ၊ ကျေးရွာရှိ သဘာဝအရင်းအမြစ်များ |
| ၂။ | ရာသီခွင်ပြ ဖြေခွဲခန်း (Seasonal Calender) | ကော်မတီဝင်များ၊ အမျိုးသား/သမီး၊ ဆင်းရဲနွမ်းပါးသော သူများ | ၁၉ | ၁၃ | ၃၂ | ခိုက်ပျိုးရိုက်သိမ်းကာလ (ကော်မတီ လယ်ယာ)၊ မီးပွား၊ ရေ၊ ဝေငွေ၊ ရေ၊ ပွဲတော်ချိန်၊ ရာသီဥတု၊ ကျန်းမာရေး ဆိုင်ရာ၊ ရေ၊ ရေ၊ ရေ |
| ၃။ | ဥစ္စာစနစ်ကြွယ်ဝမှု ဦးစားပေး အဆင့်သတ်မှတ်ခြင်း (Wealth Ranking) | ချမ်းသာ၊ အလယ် အလတ်၊ နွမ်းပါး သောအုပ်စု | ၂၃ | ၂၆ | ၄၉ | ကျေးရွာလူထု၏ ပွားများရေးကို အုပ်စု များ ခွဲခြား သတ်မှတ်နိုင်ရေး အတွက် အခြေခံဒီဇိုင်းများ သတ်မှတ်ရန် လူထုအားလုံး သဘောတူသတ်မှတ် ခြင်း |
| ၄။ | ကျား၊ မ၊ ပင်ကိုအိမ်သုံး သတ်ခြင်း (Cob Web) | ကျေးရွာရှိ အမျိုးသား နှင့် အမျိုးသမီး များ | ၁၉ | ၁၃ | ၃၂ | အမျိုးသား နှင့် အမျိုးသမီး များ တွင် အခွင့်အရေး ရရှိမှု နှင့် မရရှိသည့် အကြောင်းအရင်း |
| ၅။ | အရင်းအမြစ်အသုံးပြုမှုဖော် ထုတ်ခြင်း (Asset Mapping) | ကျေးရွာလူထု အားလုံး | ၃၀ | ၁၅ | ၄၅ | ကျေးရွာရှိ သဘာဝအရင်းအမြစ်များ နှင့် လူမှုဆိုင်ရာအရင်းအမြစ်များ အား မည်သို့ အသုံးပြုပြီး မည် သို့ အသုံးပြုထားခြင်း |
| ၆။ | အဖွဲ့အစည်း ချိတ်ဆက်မှု မြေပုံ (Venn diagram) | ကျေးရွာအုပ်စုချုပ် အဖွဲ့၊ ကျေးရွာအဖွဲ့၊ မြို့ ရင်းလုပ်ဆောင်နေ သည့် အဖွဲ့၊ ကျေးရွာ လူထု | ၁၉ | ၁၃ | ၃၂ | ကျေးရွာအတွင်းရှိ အဖွဲ့အစည်း များ နှင့် မည်သို့ ဆက်သွယ်မှုများ အ တွက်မည်သည့် အဖွဲ့များ နှင့် ချိတ် ဆက်လုပ်ကိုင်ဆောင်ရွက်မှုရှိခြင်း |
| ၇။ | ကျေးရွာ အခြေခံအချက်အလက် (PC-1) | အမျိုးသား/အမျိုး သမီး နှင့် လူထုအား လုံး | ၃၉ | ၈၇ | ၁၂၆ | အခြေခံလူဦးရေ၊ လူမျိုး၊ ဘာသာ ဝင်သော ကျေးရွာအခြေခံအချက် အလက်များ အဆင့်ဆင့်များ ဖော်ထုတ်ခြင်း |
| ၈။ | အခက်အခဲ၊ အတားအဆီးများ၊ ဖြေရှင်းမှုများ (PC-3) | အမျိုးသား၊ အမျိုး သမီး နှင့် လူထုအားလုံး | ၃၉ | ၈၇ | ၁၂၆ | |



၄။ ကျေးရွာဖွံ့ဖြိုးရေးအစီအစဉ်အတွက်အသုံးပြုခဲ့သော PRA tools တစ်ခုချင်းစီအတွက်သုံးသပ်ချက်များ။

၁။ ကျေးရွာလူမှုရေးနှင့်အရင်းအမြစ်ပြမြေပုံ(Social Map)

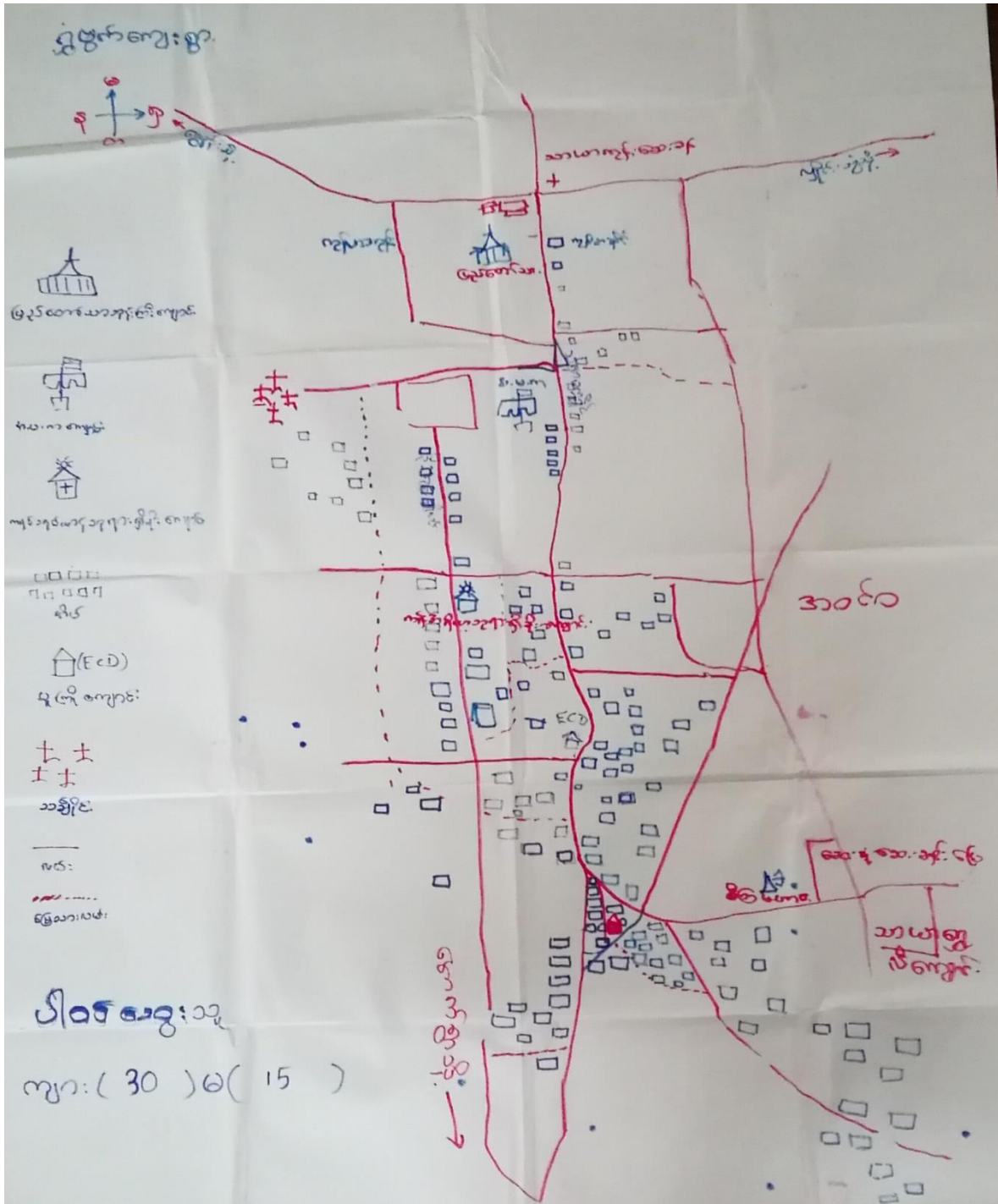



အရင်းအမြစ်ပြုပြင်ခြင်း

ဆန်းစစ်ချက်နှင့် ဆွေးနွေးချက်

- ကျေးရွာ၏ အရင်းအမြစ်ပြုပြင်မှုကိုကြည့်ရှုခြင်း၊ မြေ၊ လယ်ယာလုပ်ငန်းလုပ်ကိုင်မှု၊ အသက်မွေးဝမ်းကြောင်းကြည့်ရှုခြင်း။
- အရင်းအမြစ်ကို အတူတကွ သုံးစွဲကြသည်။
- ကျေးရွာတွင် လူတိုင်းဆက်လက်နေထိုင်မှုကို မြှင့်တင်ရန်အတွက် အခြေခံအဆောက်အအုံများ၊ အခြားအသုံးအဆောင်များ၊ လည်းကောင်း၊ ရေထိခံစားမှုများကို တားမြစ်ရန်အတွက် အချက်များ။
- လမ်းပန်းဆက်သွယ်ရေးကောင်းမွန်ရန်၊
- ကျွန်ုပ်တို့၏ ရေထိခံစားမှုကို တားမြစ်ရန်အတွက် အခြေခံအဆောက်အအုံများ၊
- စိုက်ပျိုးရေးနည်းပညာဆိုင်ရာများကို ရှိပါက။



လူ့ထူထောင်ရေးနှင့် ဖွံ့ဖြိုးရေး ဝန်ကြီးဌာန



လှိုင်းဆွဲမြေပြင်

၂။ ရာသီခွင်ပြပြကွဲကွဲ (Seasonal Cleander)

ရက်စွဲ: 12-6-2019 ရာသီခွင်ပြပြကွဲကွဲ ကျေးရွာ - ရွှေငှက်

| ဒီဇင်ဘာလ | ဧပြီလ | မေလ | ဇူလိုင်လ | ဇူလိုင်လ | အောက်တိုဘာလ | နိုဝင်ဘာလ | အောက်တိုဘာလ | နိုဝင်ဘာလ | ဒီဇင်ဘာလ | ဧပြီလ | မေလ | ဇူလိုင်လ | ဇူလိုင်လ |
|------------|-------|-------|----------|----------|-------------|-----------|-------------|-----------|----------|-------|-------|----------|----------|
| ရာသီဥတု | | | | | | | | | | | | | |
| ရေအရေအတွက် | | | | | | | | | | | | | |
| အပူချိန် | \$ | \$ | \$ \$ | \$ \$ | \$ \$ | \$ \$ | \$ \$ | \$ \$ | \$ \$ | \$ \$ | \$ \$ | \$ \$ | \$ \$ |
| ထွက်နှုန်း | \$ \$ | \$ \$ | \$ \$ | \$ \$ | \$ \$ | \$ \$ | \$ \$ | \$ \$ | \$ \$ | \$ \$ | \$ \$ | \$ \$ | \$ \$ |
| ပစ္စည်း | | | | | | | | | | | | | |
| အခြားအချက် | | | | | | | | | | | | | |
| အခြားအချက် | | | | | | | | | | | | | |

ပါဝင်ရေးဆွဲသူ: မြတ်နိုးစွာ - ၀၀ (၁၇) ၀ (၁၅)



ရာသီခွင်ဖြန့်နယ်

ဆန်းစစ်ချက်နှင့် ဆွေးနွေးခြင်း

- ရာသီဥတု အခြေအနေမှာ ဝါဆို၊ ဝါခေါင်တို့နှင့် ရာဇာတ် ၃ ကပ် ကို ဖြည့်စုံစေရပါမည်။
- အဓိက လုပ်ငန်းမှာ လယ်ယာလုပ်ငန်း၊ မြေကွက် လုပ်ငန်း ကို ဖြည့်စုံရပါမည်။
- စိုက်ပျိုးရေးမှာ အပင်များ၊ မြေပုံ၊ ပုံ၊ ပုံမူတို့ စီမံအညွှန်းတို့ကို စိုက်ပျိုးရပါမည်။
- အပင်များကို အသုံးပြုရမည့် အပင်များကို စီမံအညွှန်းတို့ကို မျှည့်စွန်းရပါမည်။
- စီမံအညွှန်းတို့ကို မျှည့်စွန်းရခြင်းမှာ အပင်များကို စီမံအညွှန်းတို့ကို စီမံအညွှန်းတို့ကို မျှည့်စွန်းရပါမည်။
- မျှတစွာမျှားမှာ (၁) ဝါရာသီ ပုံစံမျှားမှုကို စီမံအညွှန်းတို့ကို မျှည့်စွန်းရပါမည်။
- အားလပ်ချိန်နှင့် အားလပ်ချိန်မှာ မျှတစွာရပါမည်။
- ရေလုံလောက်မှုမှာ တစ်လလုံး၊ တစ်လလုံး၊ ကာလချိန်တို့တွင် ရေအား အားလုံး အားလုံး မျှတစွာစီမံအညွှန်းတို့ကို မျှည့်စွန်းရပါမည်။



လူ့ထူထောင်ရေးနှင့် သစ်တောရေးရာ ဝန်ကြီးဌာန



လှိုင်ဘွဲ့မြို့နယ်

၃။ ဥစ္စာရေးကြွယ်ဝမှုပြဇယား (Wealth Ranking)

၃။ ဥစ္စာရေးကြွယ်ဝမှုပြဇယား

ရက်စွဲ - 12.6.2019

ကျေးရွာ - ကပ္ပလီရွာ

| အဆင့် | သက်မှတ်ချက် | အိမ်ထောင်စု အရေအတွက် | ရာခိုင်နှုန်း |
|-------------------------------------|--|-------------------------|---------------|
| မြေလှည့်သော အုပ်စု | တိုက်အိမ်၊ သွယ်ထိုး၊ ဂယ်၊ ခတ်စက်၊ ကား၊ ဆိုင်ကယ်၊ ဆိုင်စက်၊ ချွေကွေ့စက်၊ | ၁၀ | ၄.၇% |
| အတင်းအသင်းဖြေ လှည့်သောအုပ် စု | သွယ်ထိုး၊ အိမ်၊ ဂယ်၊ ကြေးမုံ၊ ဆိုင်ကယ် အိုး၊ နွား၊ ခြင်္သေ့၊ ဆိတ် | ၁၄၅ | ၆၆.၀% |
| မမြေလှည့်သော အုပ်စု | သွယ်ထိုး၊ အိမ်၊ အမည်မရှိ၊ ဆိုင်ကယ်၊ စက် အိုး၊ ဂယ် (၃) စတင်အောက် | ၆၃ | ၂၉.၃% |
| စုစုပေါင်း | | ၂၁၈ | ၁၀၀% |

ပါဝင်ဆွေးနွေးသူဦးရေ - ၈၂၃ > ၆၂၆



ဥစ္စာကြွယ်ဝမှု

ဆန်းစစ်ချက်အစည်းအဝေးအကြောင်း

- ကျွန်ုပ်တို့အဖွဲ့တွင် မပြေလည်သော အုပ်စု (၆၃) ဦးစုထားရှိသည်။ မပြေလည်မှုများမှာ အကြောင်းမှာ လုပ်ငန်း/ပစ္စည်း အဖွဲ့အစည်းအရပ်ရပ်တွင် စီမံခန့်ခွဲမှုများ ပြုလုပ်ရာတွင် မရှိခြင်းကြောင့်ဖြစ်သည်။
- ဖွဲ့စည်းရေး အဖွဲ့အစည်းများတွင် သူတို့၏ အားလပ်ချိန် အခကြေးငွေများ သို့မဟုတ် အခြားအားလပ်ချိန် အခကြေးငွေများကို အစားအသုံးပြုမှုများကို စောင့်ကြည့်စစ်ဆေးထားရမည်။
- စားဝတ်ဆောင်ရေး၊ အိမ်ထောင်ရေးများ အပေါ်တွင် အကျိုးရရှိမှုများကို စောင့်ကြည့်စစ်ဆေးရမည်။
- ဤအခင်းအကျဉ်းများကို အခြေခံအုတ်မြစ်အဖြစ် အသုံးပြုရမည်။
- ဤအခင်းအကျဉ်းများကို အခြေခံအုတ်မြစ်အဖြစ် အသုံးပြုရမည်။



လူ့ထူထပ်မှုနှင့် သဘာဝပတ်ဝန်းကျင် ထိန်းသိမ်းရေး ဝန်ကြီးဌာန



လှိုင်းဆွဲခြင်းနည်း

၄။ ကျား၊မ ပင့်ကူအိမ်သုံးသပ်ခြင်း(Cob Web)

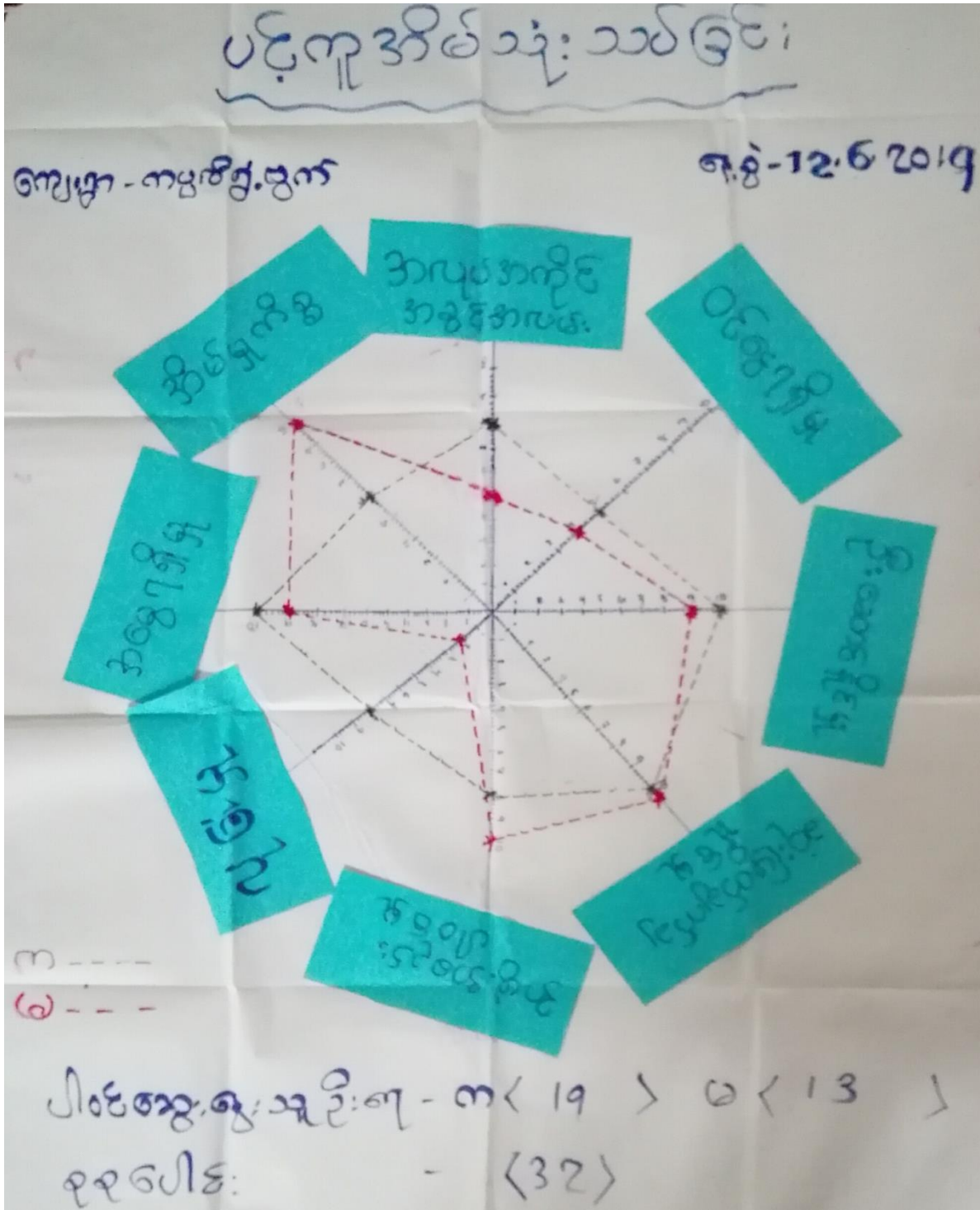



ပင့်ကူအိမ်သုံးသတ်ခြင်း

ဆွေးနွေးခြင်း နှင့် ဆန်းစစ်ခြင်း

- အမျိုးသမီး၏ အပူပေးကိရိယာ အစွမ်းအင် အရေအတွက်

ဝင်ရောက်မှု၊ လုံခြုံမှု၊ ဖွံ့ဖြိုးမှုနှင့် အခြားအချက်အလက်များ

ဆုံးဖြတ်ချက်ချနိုင်စေရန် အမျိုးသားနှင့် အမျိုးသမီး အတူတူပင်ဖြစ်စေရန်

- အိမ်ထောင်စုများ အမျိုးသမီးက အချိန်ဖြည့်စွဲရန် စီစဉ်ပေးခြင်း၊ ဝင်ရောက်မှု အရေအတွက်များကို အိမ်ထဲတွင်သာ ရှိနေစေရန်

- ဦးဆောင်မှု၊ ဆုံးဖြတ်ချက်ချနိုင်မှု၊ အဖွဲ့အစည်း၊ ပါဝင်မှု၊ အခြားအချက်အလက်များကို အသိအမှတ်ပြုကာ အတည်ပြုခြင်း (အမျိုးသား / အမျိုးသမီး)

ပါဝင်ဆွေးနွေးသူ - ကျား (၁၅) မ (၁၅)

စုစုပေါင်း - (၃၀)



၅။ အရင်းအမြစ်အသုံးချမှုပုံစံပြယေား (Asset Mapping)

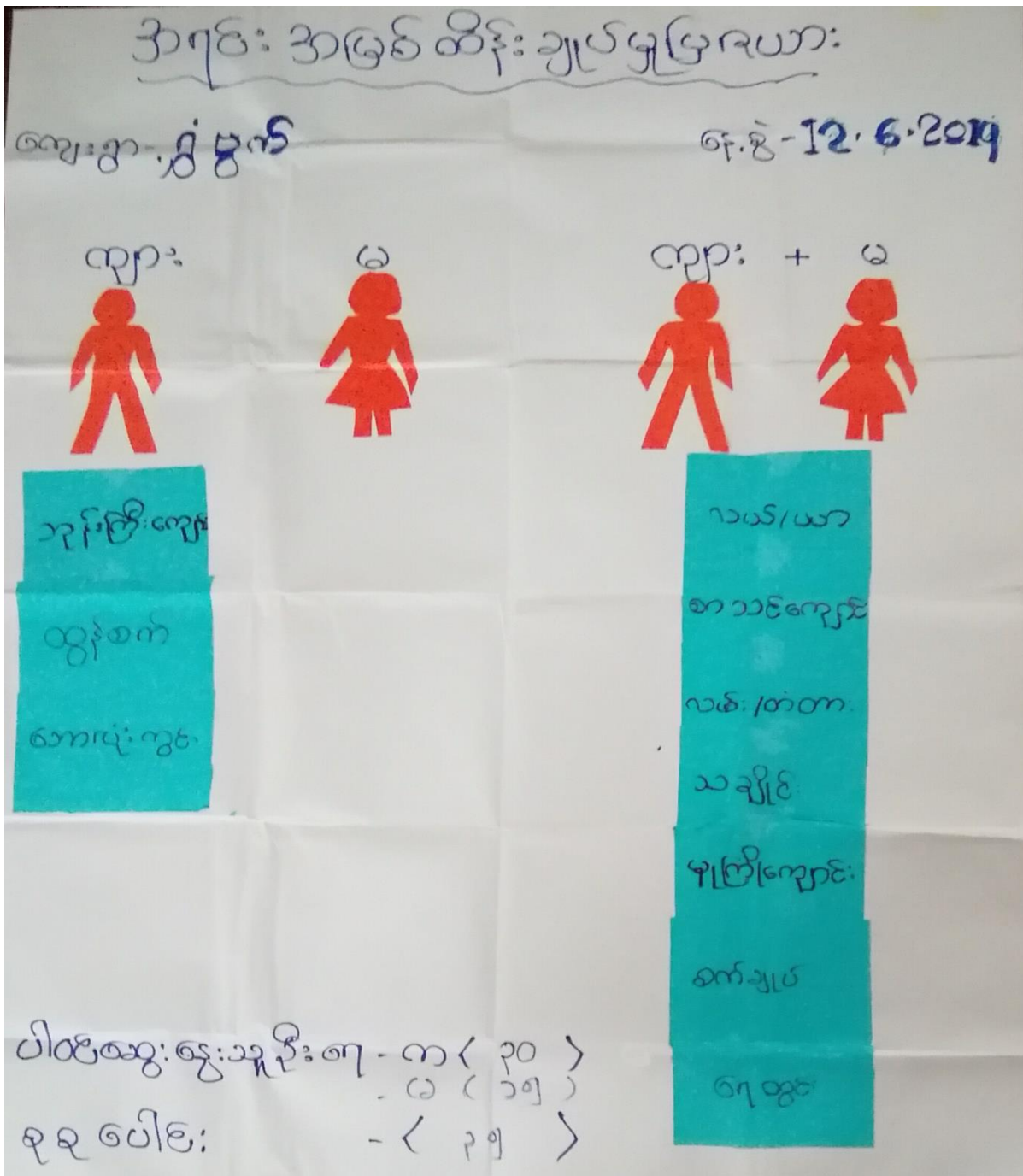



အကင်း အခြေ သုံးစွဲမှု ဖြစ်ရယူ:

ကျေးဇူး- ချစ်ဗွတ်

နေ့စွဲ- 12.6.2019

ကျား

မ

ကျား + မ



ထွန်ခက်

ခက်ချပ်

ရေတွင်း
 ကောလုံးကွင်း
 ဂယ်/ယာ
 သာချိုင်း
 စာသင်ကျောင်း
 ဘုန်းကြီးကျောင်း
 ဂမ်း/တံတား
 မုတ်ကြီးကျောင်း



အရင်းအမြစ် ပိုင်ဆိုင်မှု / ထိန်းချုပ်မှု

သင့်စစ်ချက် နှင့် ရွေးချယ်ခြင်း

- ဘုန်းကြီးကျောင်း၊ စာသင်ကျောင်း၊ လမ်း၊ တံတား၊ လယ်၊ ယာ၊ စကားပျံ၊ ကွင်း၊ သစ်တော၊ ရေကန်၊ စသည်၊ အရင်းအမြစ်များကို အမျိုးသား၊ အမျိုးသမီးအတူတကွ သုံးစွဲကြသည်။
- အပူချိန်ခက်ကို အမျိုးသမီးများက သုံးစွဲပြီး ထိန်းချုပ်ကြသည်။
- ဘုန်းကြီးကျောင်း၊ သစ်တော၊ စကားပျံ၊ ကွင်းများကို အမျိုးသားများက ထိန်းချုပ်ကြသည်။
- အခြား အရင်းအမြစ်များကို အတူတကွ ထိန်းချုပ်ကြသည်။



ကျေးဇူးတင်၍ ချိတ်ဆက်မှုပြဇယား

အစည်းပွဲများ

ကျေးဇူးတင်၍ ချိတ်ဆက်မှုပြဇယား ၀၄၈ - 12-6-2019

| | |
|-----------------|-------------------------|
| ၁) အုပ်ချုပ်ရေး | ၁) ငွေကြေး |
| ၂) ဝန်ထမ်း | ၂) အဖွဲ့ |
| ၃) ကျောင်းတက် | ၃) မြို့နယ်အုပ်ချုပ်ရေး |
| ၄) ဂုဏ်ထူးဆောင် | ၄) မြို့နယ်အဖွဲ့ |
| ၅) မီးသတ်ရေး | ၅) ဂျပန် |
| ၆) World | ၆) ကဏ္ဍဆိုင်ရာ |
| ၇) (CDDCET) | ၇) ကျေးဇူးတင် |

ပါဝင်မှုဆိုင်ရာ အဖွဲ့အစည်း - က < 13 >
- မ < 19 >

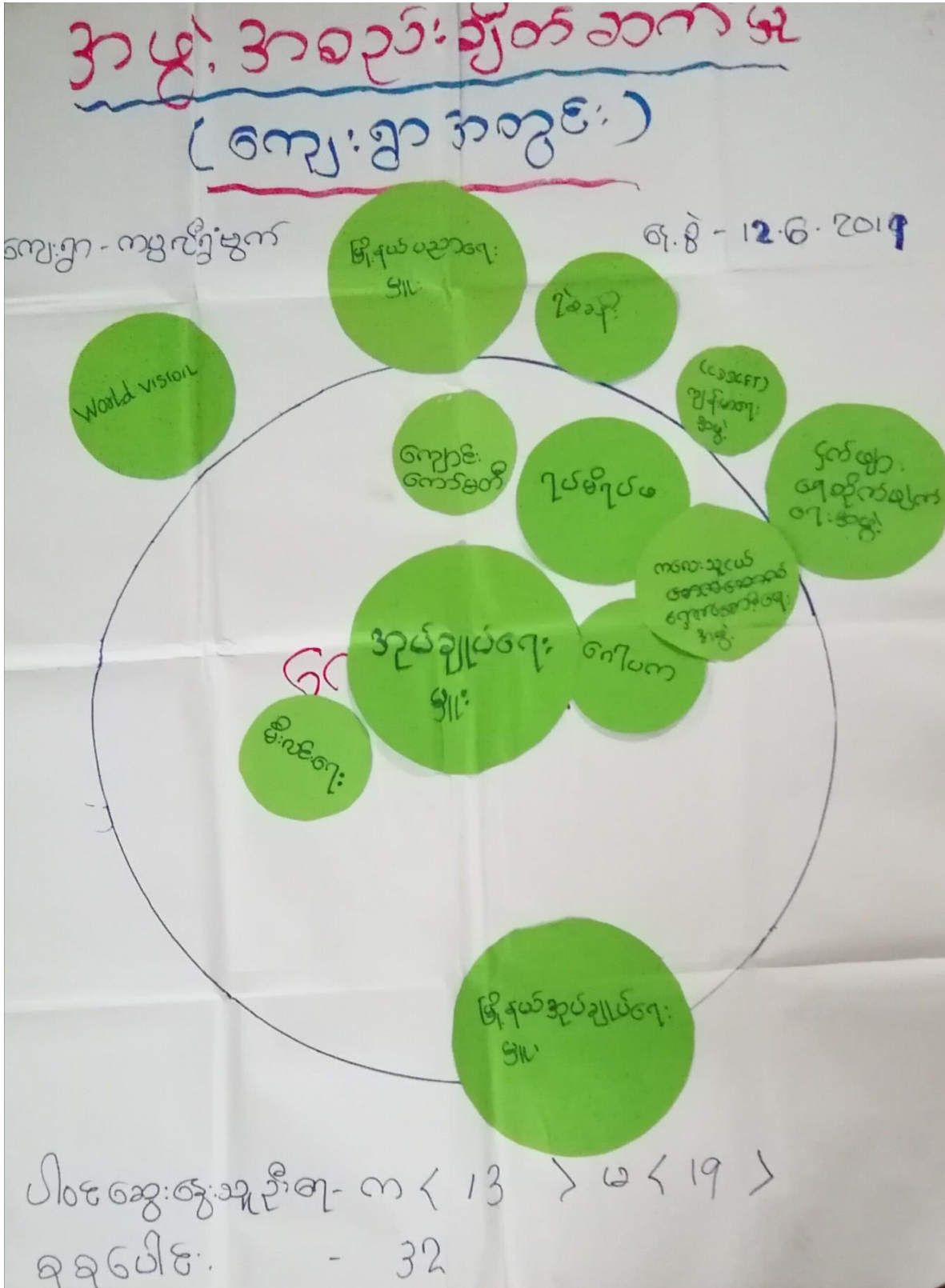



ဒါနွဲ့. အခင်း. ဆိုက်ဆက်မှုပြု ဖြေပုံ

အေး. ဇွေး. ခြင်း. နှစ်. ဆန်း. စစ်. ခြင်း.

- => ကျေးဇူးတင်ကျေးဇူးတင် နှစ် မြား သည် ကျေးဇူးတင် အေး. အခင်း. မြား. နှစ်. ဖွံ့. ဖြိုး. တိုး. တက်. ဈေး. တွင် အဓိကဦးဆောင်သည်။
- => ဂျပန် ဂျပန် နှစ် ဂေါ်ပက ဒါနွဲ့. သည် ဤ အိမ်. နား. နား. နှစ်. ဘာသာရေး. တွင် မြား ပါဝင်သည်။
- => ကဏ္ဍ. သို့မဟုတ် အေး. ကျေးဇူး. ဒါနွဲ့. သည် ကဏ္ဍ. တွင် နှစ်. ကဏ္ဍ. ဈေး. ဖြိုး. မြား ပါဝင် ဖြစ်သည်။
- => ကျေးဇူး. ကော်မတီ ဒါနွဲ့. သည် ကျေးဇူး. ကို နှစ်. မတ်. သက်. ဈာန် ပါဝင် ဖြိုး. မီး. စား. ဈေး. ဒါနွဲ့. မြား ဤ မြား ဖြိုး. လှိုင်. ဖြိုး. အတွက် ဂျပန် အထက် ပါဝင် ဂျပန်။
- => ကဏ္ဍ. မြား. ကဏ္ဍ. ဖြိုး. အုပ်ချုပ်ရေး. မြား. သည် ဖြိုး. နယ်. ပညာ. ဈေး. မြား. စုံ. ဖြိုး. နယ်. အုပ်ချုပ်ရေး. မြား. စုံ. ' world vision ' ဂျပန်. ' နှစ်. မြား. တို့ ကို ဖြိုး. ဒါနွဲ့. (EDCET) ကျိုး. မာ. ဈေး. ဒါနွဲ့. တို့. သည် အုပ်ချုပ်ရေး. မြား. နှစ်. ဆိုက်. ဆက်. အထက် ဂျပန်။



လူ့ထူထပ်မှုပြုစီမံကိန်း



လှိုင်းဆွဲခြယ်နယ်

၅။ ၇။ ကော်မတီဝင်များရွေးချယ်ခြင်းနှင့် ကျေးရွာဖွံ့ဖြိုးရေးအစီအစဉ် ဆောင်ရွက်မှုမှတ်တမ်း





လူ့ထူထောင်ရေးနှင့် အားကစား ဝန်ကြီးဌာန
လှိုင်းဆွဲဖြန့်ဖြူးရေး



၆။ ကျေးရွာအချက်အလက်များ (PC 1)

ပုံစံ - ၀ - ၀ ကျေးရွာအခြေခံအချက်အလက်များ (Form PC 1)

လက်ညှိုးနှိုး ကျေးရွာတစ်ရွာသို့ ပထမဆုံးပိတ်ဆက်ရေးသွားရောက်သောအခါ လူထုစည်းရုံးရေးမှူးသည် ကျေးရွာမိသားစုအဖွဲ့များအား ကျေးရွာအချက်အလက်များကို မေတ္တာရပ်ခံ၍ တောင်းခံရသည်။ ဤအချက်အလက်များကို စီမံကိန်းပိတ်ဆက်အရည်အဝေပတ်ိုင်စီမံကိန်းရပ်စဲရမည်၊ စီမံကိန်းပိတ်ဆက်အရည်အဝေတွင် လူထုစည်းရုံးရေးမှူးသည် ဤအချက်အလက်များအား စစ်ဆေးပြီးမှ ကန့်သတ်ဖြင့် လုပ်ရမည်။ ဤနောက်တွင် လူထုစည်းရုံးရေးမှူးမှ သတင်းအချက်အလက်ထဲသို့ Tablets မှ တဆင့် ဖြည့်သွင်းရမည်။

| | | | |
|------------------------------|------------------------------|------------------------------|------------------------------|
| ကျေးရွာမိသားစုအဖွဲ့အစည်းအမည် | ဦးစောကျော်စင် | ကျေးရွာမိသားစုအဖွဲ့အစည်းအမည် | ကျေးရွာမိသားစုအဖွဲ့အစည်းအမည် |
| ကျေးရွာမိသားစုအဖွဲ့အစည်းအမည် | ကျေးရွာမိသားစုအဖွဲ့အစည်းအမည် | ကျေးရွာမိသားစုအဖွဲ့အစည်းအမည် | ကျေးရွာမိသားစုအဖွဲ့အစည်းအမည် |
| ပြည်နယ်၊ တိုင်းဒေသကြီး | မြို့နယ် | ကျေးရွာအုပ်စု | ကျေးရွာ |
| ကျေးရွာအုပ်စု | ကျေးရွာအုပ်စု | ကျေးရွာအုပ်စု | ကျေးရွာ |

က။ လူဦးရေ

| လူမျိုးစု | အိမ်ထောင်စုအရေအတွက် | ကိုးကွယ်သည့်ဘာသာ | အိမ်ထောင်စုအရေအတွက် |
|---|---------------------|------------------|---------------------|
| လူမျိုးစု (၁) မြန်မာ | ၅၀ | ဘာသာ(၁) မြို့ | ၁၅ |
| လူမျိုးစု (၂) ----- | | ဘာသာ(၂) မြို့ | ၁ |
| လူမျိုးစု (၃) ----- | | ဘာသာ(၃) ----- | |
| လူမျိုးစုစုစု ----- | | ဘာသာစုစု ----- | |
| အခြား | ၁၈ | | ၁၈ |
| | အရေအတွက် | | |
| မသန်စွမ်းသူများ | ၆ | | |
| သက်ကြီးရွယ်အိုများ (၆၅ နှစ် နှင့် ၁၀၀၀) | ၆၃ | | |
| စစ်ဘေးဒုက္ခသည်များ | | | |



လူ့ထူထပ်မှုပြုစီမံကိန်း
လှိုင်းသုံးမြို့နယ်



| | အမျိုးသား(အရေအတွက်) | အမျိုးသမီး(အရေအတွက်) | စုစုပေါင်းအရေအတွက် |
|-------------------|---------------------|----------------------|--------------------|
| လူဦးရေ စုစုပေါင်း | ၆၀၅ | ၆၄၅ | ၁၂၅၀ |
| လူမျိုး () | | | |
| လူမျိုး () | | | |
| လူမျိုး () | | | |
| အခြား | | | |
| အိမ်ထောင်စဉ်းစီး | ၁၈၀ | ၉၀ | ၂၂၀ |

(ခ) အခြေအဆောက်အအုံ အသုံးအဆောင်များ

| စာသင်ကျောင်း | အမှတ် ဖြစ်ပါ | ကျန်းမာရေး | အမှတ် ဖြစ်ပါ | တာဝန်ရှိသူအဆောက် အအုံများ | အမှတ် ဖြစ်ပါ |
|-----------------|-------------------------------------|------------------|--------------------------|------------------------------|--------------------------|
| အလယ်တန်းကျောင်း | <input type="checkbox"/> | ဆေးရုံ | <input type="checkbox"/> | မေတီ | <input type="checkbox"/> |
| အလယ်တန်းကျောင်း | <input type="checkbox"/> | ကျန်းမာရေးဌာန | <input type="checkbox"/> | တုန်းကြီးကျောင်း | <input type="checkbox"/> |
| မူလတန်းကျောင်း | <input checked="" type="checkbox"/> | ကျန်းမာရေးဌာနခွဲ | <input type="checkbox"/> | ဟိန္ဒူတရားကျောင်း | <input type="checkbox"/> |
| မူကြိုကျောင်း | <input checked="" type="checkbox"/> | ဆေးပေးခန်း | <input type="checkbox"/> | ရေစက်ယာန်ကျောင်း | <input type="checkbox"/> |
| အခြား | <input type="checkbox"/> | အခြား | <input type="checkbox"/> | လေ | <input type="checkbox"/> |
| | | | | အခြား | <input type="checkbox"/> |
| မှတ်ချက် | | မှတ်ချက် | | မှတ်ချက် | |



လူ့ထူထပ်မှုပြုစီမံကိန်း
လှိုင်းသုံးမြို့နယ်



(ဂ) ကျွမ်းကျင်သူများမှတ်တမ်း (ကျေးရွာတွင်နေထိုင်သော သို့မဟုတ် အခြားရွာမှလာရောက်သော ကျွမ်းကျင်သူများ)

| (ခ) မာတင်ကျွမ်းကျင်သူ | | (၂) ကျွမ်းကျင်သူများ | | | (၃) လက်မှုပညာရှင် | | |
|-------------------------------------|--------------------------|--------------------------|--------------------------|--------------------------|----------------------------|-------------------------------------|--------------------------|
| ရွာတွင်နေထိုင်သူ | အခြားရွာမှလာသူ | | ရွာတွင်နေထိုင်သူ | အခြားရွာမှလာသူ | | ရွာတွင်နေထိုင်သူ | အခြားရွာမှလာသူ |
| <input checked="" type="checkbox"/> | <input type="checkbox"/> | ဆရာပန် | <input type="checkbox"/> | <input type="checkbox"/> | လက်သမား | <input checked="" type="checkbox"/> | <input type="checkbox"/> |
| <input type="checkbox"/> | <input type="checkbox"/> | လက်သောက်ကွန်မာရေးယူ | <input type="checkbox"/> | <input type="checkbox"/> | ပန်းချီ | <input checked="" type="checkbox"/> | <input type="checkbox"/> |
| <input type="checkbox"/> | <input type="checkbox"/> | အမျိုးသမီးကွန်မာရေးဆရာမ | <input type="checkbox"/> | <input type="checkbox"/> | ကျွမ်းကျင်ကျွမ်းကျင်ပီသမား | <input type="checkbox"/> | <input type="checkbox"/> |
| <input checked="" type="checkbox"/> | <input type="checkbox"/> | သားရွာဆရာမ | <input type="checkbox"/> | <input type="checkbox"/> | ပဲနုစိုက်ပျိုးသူ | <input type="checkbox"/> | <input type="checkbox"/> |
| <input type="checkbox"/> | <input type="checkbox"/> | ပြည်သူ့ကျန်းမာရေးလုပ်သား | <input type="checkbox"/> | <input type="checkbox"/> | စက်ပြင်ဆရာ | <input type="checkbox"/> | <input type="checkbox"/> |
| မှတ်ချက် | | မှတ်ချက် | | | မှတ်ချက် | | |

(ဃ) ကျေးရွာသို့ ရောက်ရှိနိုင်သည့်လမ်းအခြေအနေ / ကျေးရွာတစ်ရွာသည် ၎င်း၏ကျေးရွာအုပ်စုနှင့် ဆက်သွယ်ထားသော လမ်းအခြေအနေ (အောက်ဖော်ပြပါအတိုင်း)

ကျောက်ကြမ်းလမ်း ကတ္တရာလမ်း ကွန်ကရစ်လမ်း မော်တော်ဆိုင်ကယ်လမ်း
 ကျောက်ခင်းလမ်း မြေထားလမ်း လှေခွားလမ်း အခြား _____

(င) ကျေးရွာရှိ နယ်စပ်များ

ပိုင်းပေါ်

- (၁) နယ်စပ်ပြုစီမံကိန်းပထမပိုင်း ဤကျေးရွာတွင် ကျေးရွာရှိ နယ်စပ်များရှိ ခွဲခြားထားသလား? ရှိပါသည်/မရှိပါ/မသိပါ
- (၂) နယ်စပ်ပြုစီမံကိန်းကို ပညာသင်ဆိုင်ရာ နယ်စပ်ပြင်ဆင်ခဲ့ပါသလား? နယ်စပ်/မသိပါ
- (၃) နယ်စပ်များကို ဖြန့်ဖြူးပေးထားသလား? ဖြန့်ဖြူးပါသည်/မဖြန့်ဖြူးပါ/မသိပါ



လူထုမဟိုပြုစီမံကိန်း
လှိုင်းသွေ့မြို့နယ်



(စ) ဝင်ရောက်အခါ

- (၁) ဤကျေးရွာ၏ပတ်ဝန်းကျင်ကျေးရွာအုပ်စု၏ပတ်ဝန်းကျင်ဆိုင်ရာစီမံကိန်းသည် မည်သို့ကွာခြားသနည်း? ၃၆.၁.၂၀၂၀/မသိပါ
- (၂) ဤကျေးရွာမှ ၎င်းကျေးရွာအုပ်စု၏ပတ်ဝန်းကျင်ကျေးရွာအုပ်စု၏ပတ်ဝန်းကျင်ဆိုင်ရာစီမံကိန်းသည် အဘယ်ကြောင့်ဖြစ်သနည်း။
 ဖြောက်ခွေရာသီတွင်ကြာချိန် ----- ၆.၀.၂၀၂၀ ----- ထော်လာရီ/မော်တော်ဆိုင်ကယ်/ခြေလျှင်/လား/မော်တော်ဆိုင်/အခြား -----
 မိုးရာသီတွင်ကြာချိန် ----- ၆.၀.၂၀၂၀ ----- ထော်လာရီ/မော်တော်ဆိုင်ကယ်/ခြေလျှင်/လား/မော်တော်ဆိုင်/အခြား -----

(ဆ) မဝင်ရောက်ကျင့်ဆောင်ရာသဘာဝဘေးအန္တရာယ်

ဤကျေးရွာတွင် ရေကြီးခြင်းကိုသို့ သဘာဝဘေးအန္တရာယ်ကျရောက်မှုခြင်း ရှိပါသလား။
 မရှိပါ ရှိပါသည် ရှိလျှင်ဖော်ပြပါ -----

(ဇ) ကျေးရွာတွင် ခွဲစည်းထားသော အဖွဲ့အစည်းများ

လူထုမဟိုပြုစီမံကိန်းမတိုင်မီ ဤကျေးရွာတွင် ကျေးရွာဖွံ့ဖြိုးရေးအတွက် အစိုးရ(သို့)ရွာသားများကွယ်တိုင်(သို့) စီမံကိန်းတစ်ခုခုမှ ခွဲစည်းထားသည့် အဖွဲ့အစည်းများရှိပါသလား။

- (၁) ----- ကျေးရွာဖွံ့ဖြိုးရေးအဖွဲ့အစည်း
- (၂) ----- ကျေးရွာအဖွဲ့အစည်း

(ဈ) အထွေထွေအုပ်ချုပ်ရေး ဦးစီးဌာန (GAD) မှ မှတ်တမ်းတင်ထားခြင်း

ဤကျေးရွာသည် အထွေထွေအုပ်ချုပ်ရေး ဦးစီးဌာန (GAD) မှ မှတ်တမ်းတင်ထားမှု ရှိပါသလား။

မရှိပါ ရှိပါသည်
 ကျေးရွာခေါင်းဆောင်

အမည် ဦးစောအောင်
 လက်မှတ် [Signature] ၀၄.၆.၂၀.၂၀

လူထုစည်းရုံးရေးမှူး

အမည် စောအောင်ကျော်စွာ
 လက်မှတ် [Signature] ၀၄.၆.၂၀.၂၀



လူ့ထူထပ်မှုပြုစီမံကိန်း
လှိုင်းသုံးမြို့နယ်



၇။ စီမံကိန်းစက်ဝန်းအချိန်ဇယား(PC 2)

၀၂ - စီမံကိန်းစက်ဝန်းအချိန်ဇယား (PC 2)

လယ်ဥယျာဉ်များ
စီမံကိန်းစက်ဝန်းအချိန်ဇယားအတွက် ပြင်ဆင်ရေးနှင့် ကျေးဇူးတင်ပေးရန်အတွက် ဤစက်ဝန်းအချိန်ဇယားသည်
ဆက်ဆံရာလူထုအချိန်ဇယား၊ လက်ထောက်အချိန်ဇယားများ

စည်ပင်ရေးနှင့် လက်ထောက်အချိန်ဇယားများအား အမည် - **စောဘွဲ့၊ ကျော်၊ ဇော်**

၀၄.၆ ၁၅-၆-၇၀

စက်ဝန်းအချိန်ဇယား (၁) စက်ဝန်း (၁) စက်ဝန်း (၂) စက်ဝန်း (၃)
စက်ဝန်း (၄)

ပြည်နယ်/တိုင်း ကရင် ဦးနု၊ လှိုင်၊ ကွဲ ကျေးဇူးတင်ပေး သာယာတောင်၊ ကျေးဇူး ခွဲ၊ မွန်

| စီမံကိန်းအဆင့်များ | ၀၄.၆ | | အချိန်ဇယားအတွက် အချိန်ဇယား | | | | | | |
|--|-----------------|-----------------|----------------------------|---------------------------|----------------------------------|--|----------------------------------|----------------------------------|-------|
| | စတင်သည့် နေ့ | ပြီးသည့် နေ့ | အမျိုးသား အရ အတွက် | အမျိုးသမီး အရ အတွက် | စီ မံ ကိ ရ အ တွက် | လူမှုရေးအဖွဲ့အစည်း နှင့် လူမှုရေးအဖွဲ့ | စီ မံ ကိ ရ အ တွက် | စီ မံ ကိ ရ အ တွက် | |
| ၁။ ကျေးဇူးစီမံကိန်း ပိတ်ဆက်အချိန်ဇယား | ၁၅-၆-၇၀ | ၁၅-၆-၇၀ | ၇၀ | ၅၇ | ၁၂၇ | ၁၂၇ | ၁ ကရင် | ၇၇၀ | ၅၇.၇၃ |
| ၂။ ကျေးဇူးခွဲ ဦးနု၊ လှိုင်၊ ကွဲ စီမံကိန်းအချိန်ဇယား အချိန်ဇယား | ၁၅-၆-၇၀ | ၁၅-၆-၇၀ | ၇၀ | ၅၇ | ၁၂၇ | ၁၂၇ | ၁ ကရင် | ၇၇၀ | ၅၇.၇၃ |
| ၃။ ကျေးဇူးတင် လုပ်ငန်းဆိုင်ရာအချိန်ဇယား | | | | | | | | | |
| ၄။ ဦးနု၊ လှိုင်၊ ကွဲ စီမံကိန်းအချိန်ဇယား နှင့် အကောင်အထည်ဖော်ရေးစက်ဝန်း၏ စီမံကိန်း သုံးသပ်ချက်အချိန်ဇယား | | | မရှိ | မရှိ | မရှိ | မရှိ | | | |



လူ့ထူထပ်မှုနှင့် ပတ်ဝန်းကျင် ထိခိုက်စွန့်ခွာမှု
လှိုင်းခတ်ခြင်း



၈။ ကျေးရွာဖွံ့ဖြိုးရေးဦးစားပေးအစီအစဉ် (PC 3)



ပုံစံ - ၈-၃ ကျေးရွာဖွံ့ဖြိုးရေး ဦးစားပေးအစီအစဉ် (Form PC 3)

| | | | |
|--|---|--------------------------|-----------------------------------|
| လက်ညှိုးရွက် အထောက်အကူပြု | အထွေထွေ အကျဉ်းချုပ် | အခြေအခင်း အကျဉ်းချုပ် | ကျေးရွာစီမံခန့်ခွဲရေး ဦးစီးဌာန |
| လူထုစည်းရုံးရေးပျံ့နှံ့ရေး/ဝန်ထမ်း အမှုဆောင် ကော်မတီ | | | |
| နေ့စွဲ ၂၀-၆-၂၀ | ဝက်ဝန်း(၁) ဝက်ဝန်း(၂) ဝက်ဝန်း(၃) ဝက်ဝန်း(၄) | | |
| ပြည်နယ်/တိုင်း | မြို့နယ် | မြို့နယ် | ကျေးရွာ |

၈။ အစီအစဉ်အတိုင်း အစီအစဉ်အတိုင်း အစီအစဉ်အတိုင်း -
ယခုလက်ရှိအခြေအနေတွင် ကျေးရွာဖွံ့ဖြိုးရေးတိုင်းတာရေးအတွက် အစီအစဉ်အတိုင်း အစီအစဉ်အတိုင်း အစီအစဉ်အတိုင်း
မည်သည့်အရာမျိုးမျိုးပါသနည်း။ (အမျိုးသား/သမီး အနည်းဆုံးအရေအတွက် ၅ ခုစီပါပြပါ)

| အုပ်စုဖွဲ့စည်းပေးမှုများ တင်ပြသော အစီအစဉ်အတိုင်းအစီအစဉ်အတိုင်း | |
|--|---|
| ဗိုလ်ချုပ်မှူးကြီး/ဗိုလ်မှူးကြီး/ဗိုလ်မှူးကြီး | <input type="checkbox"/> ကျား <input type="checkbox"/> မိန်းမ |
| အဖွဲ့ဝင်များ | <input type="checkbox"/> ကျား <input type="checkbox"/> မိန်းမ |
| အဖွဲ့ဝင်များ | <input type="checkbox"/> ကျား <input type="checkbox"/> မိန်းမ |
| အဖွဲ့ဝင်များ | <input type="checkbox"/> ကျား <input type="checkbox"/> မိန်းမ |
| အဖွဲ့ဝင်များ | <input type="checkbox"/> ကျား <input type="checkbox"/> မိန်းမ |

၉။ မျှော်မှန်းခြင်း- နောင်လာမည့် (၅) နှစ် အတွင်း ကျေးရွာဖွံ့ဖြိုးရေး မျှော်မှန်းချက်များအား တင်ပြပါ။

| အုပ်စုဖွဲ့စည်းပေးမှုများ တင်ပြသော အစီအစဉ်အတိုင်းအစီအစဉ်အတိုင်း | |
|--|---|
| အဖွဲ့ဝင်များ | <input type="checkbox"/> ကျား <input type="checkbox"/> မိန်းမ |
| အဖွဲ့ဝင်များ | <input type="checkbox"/> ကျား <input type="checkbox"/> မိန်းမ |
| အဖွဲ့ဝင်များ | <input type="checkbox"/> ကျား <input type="checkbox"/> မိန်းမ |
| အဖွဲ့ဝင်များ | <input type="checkbox"/> ကျား <input type="checkbox"/> မိန်းမ |
| အဖွဲ့ဝင်များ | <input type="checkbox"/> ကျား <input type="checkbox"/> မိန်းမ |



လူထုပတ်ဝန်းကျင် ထိခိုက်မှု ဖြစ်ပေါ်စေခြင်း
လျှော့ချရေး



၈။ လူထုပတ်ဝန်းကျင် ထိခိုက်မှု (၄) နှစ်အတွက် အကျိုးပေးသော ဦးစားပေး ဖွံ့ဖြိုးတိုးတက်မှု လုပ်ငန်း အစီအစဉ်များအားဖော်ပြပါ။

| ဦးစားပေး အဆင့် သတ်မှတ်ချက် | ကျေးရွာအတွက် ဦးစားပေး ဖွံ့ဖြိုးတိုးတက်မှု လုပ်ငန်းစဉ်များ | အဆိုပြုသူ (အမျိုးသားများ/ အမျိုးသမီးများ/ အမျိုးသား + အမျိုးသမီး) | အခန်းကဏ္ဍ | ခန့်မှန်း ကုန်ကျ ဝင်ငွေ | အကျိုးခံစားခွင့်ရှိသူ ခန့်မှန်းခြေ အရေအတွက် | | |
|----------------------------|---|---|----------------------|-------------------------|---|-----|--------|
| | | | | | ကား | မ | ပေါင်း |
| ၁ | ၁၂. မဆောင်ရွက်ပျံ့ဖြန့်ခြင်း | ကျေးရွာအတွက် + ကျေးရွာအတွက် | ကျေးရွာအတွက် | ၂၀၀၀၀၀၀၀ | ၆၀၅ | ၆၄၅ | ၁၂၅၀ |
| ၂ | ၂၂. ၂၄၀၀ ဆင့် ရေစင်တည်ဆောက်ခြင်း | ကျေးရွာအတွက် + ကျေးရွာအတွက် | ကျေးရွာအတွက် | ၁၁၄၅၀၀၀၀ | ၆၀၅ | ၆၄၅ | ၁၂၅၀ |
| ၃ | ၃၃. မဆောင်ရွက်ပျံ့ဖြန့်ခြင်း | ကျေးရွာအတွက် + ကျေးရွာအတွက် | လမ်းပျံ့ဆောင်ရွက်ရေး | ၂၅၀၀၀၀၀၀ | ၆၀၅ | ၆၄၅ | ၁၂၅၀ |
| ၄ | ၄၄. မဆောင်ရွက်ပျံ့ဖြန့်ခြင်း | ကျေးရွာအတွက် + ကျေးရွာအတွက် | မကြား | ၁၅၀၀၀၀၀၀ | ၆၀၅ | ၆၄၅ | ၁၂၅၀ |
| ၅ | ၅၅. မဆောင်ရွက်ပျံ့ဖြန့်ခြင်း | ကျေးရွာအတွက် + ကျေးရွာအတွက် | လမ်းပျံ့ဆောင်ရွက်ရေး | ၂၅၀၀၀၀၀၀ | ၆၀၅ | ၆၄၅ | ၁၂၅၀ |
| ၆ | | | | | | | |

၉။ လူထုပတ်ဝန်းကျင် ထိခိုက်မှု (၄) နှစ်အတွက် အကျိုးပေးသော ဦးစားပေး ဖွံ့ဖြိုးတိုးတက်မှု လုပ်ငန်း အစီအစဉ်များအားဖော်ပြပါ။

| အဆင့် | ကျေးရွာအတွက် ဦးစားပေး ဖွံ့ဖြိုးတိုးတက်မှု လုပ်ငန်းစဉ်များ | အဆိုပြုသူ (အမျိုးသားများ/ အမျိုးသမီးများ/ အမျိုးသား + အမျိုးသမီး) | အခန်းကဏ္ဍ |
|-------|---|---|--------------|
| ၁ | ၁၂. မဆောင်ရွက်ပျံ့ဖြန့်ခြင်း | ကျေးရွာအတွက် + ကျေးရွာအတွက် | ကျေးရွာအတွက် |
| ၂ | ၂၂. မဆောင်ရွက်ပျံ့ဖြန့်ခြင်း | ကျေးရွာအတွက် + ကျေးရွာအတွက် | မကြား |
| ၃ | | | |
| ၄ | | | |
| ၅ | | | |

မပါဝင်စေရန်၊ ကျေးရွာပတ်ဝန်းကျင်အထောက်အကူပြုကော်မတီမှအတည်ပြုသည်။

အမည် ကျေးရွာပတ်ဝန်းကျင် လက်မှတ် ကျွန်ုပ်တို့ နေ့စွဲ ၂၀၂၁.၆.၂၅



လူထုမဟိပြုစီမံကိန်း
လှိုင်းသုံးမြို့နယ်



ပုံစံ - ၀၃ ကျေးရွာခွဲပြီးရေး ဦးစားပေးအစီအစဉ် (Form PC 3)

လမ်းညွှန်ချက်၊ အထောက်အကူပြု ကော်မတီသည် လူထုစည်းရုံးရေးမှူးအကူအညီဖြင့် ဤပုံစံကိုပြည့်စုံအောင် ဖြည့်သွင်းရမည်။

အဆင့်(၃)ကျေးရွာမှူးချက်အစည်းအဝေးပြီးဆုံးသောအခါ ကျေးရွာစီမံကိန်း လူထုစည်းရုံးရေးမှူး/ဝန်ထမ်း အမည် **ဒေါ်လှလှ** ကို

နေ့စွဲ **၁၂.၆.၂၀၁၉** စက်ဝန်းအား အမှတ်ဖြစ်ပါ (✓) စက်ဝန်း(၁) စက်ဝန်း(၂) စက်ဝန်း(၃) စက်ဝန်း(၄)

ပြည်နယ်/တိုင်း **ကရင်** မြို့နယ် ဤမြို့နယ် ကျေးရွာအုပ်စု **သာယာကျွန်း** ကျေးရွာ **ကျွန်းပေါ်** မြို့နယ်

က။ အခက်အခဲအတားအဆီးများအားဆွေးနွေးခြင်း - ယခုလက်ရှိအခြေအနေတွင်ဤကျေးရွာခွဲပြီးတိုးတက်ရေးအတွက် အဓိကအခက်အခဲအတားအဆီးများသည် မည်သည်များဖြစ်ပါသနည်း။ (အမျိုးသား/သမီး အနည်းဆုံးအခက်အခဲ ၅ ခုစီဖော်ပြပါ)

အုပ်စုခွဲဆွေးနွေးမှုများမှ တစ်ပြင်သာအခက်အခဲအတားအဆီးများ

| | |
|--|---|
| - မိုးရာသီတွင်ရွာတွင်း လမ်း မြောင်း မကောင်း၊ သာမန်သွားလာရခက်ခဲခြင်း | <input type="checkbox"/> ကျား ၂၃၀ <input type="checkbox"/> ကျား + မ |
| - အများဆုံး ခင်း မကောင်းမရှိသဖြင့် အစည်းအဝေး ပြုလုပ်ရန် နှောင့်နှေးခြင်း | <input checked="" type="checkbox"/> ကျား ၀၀ <input type="checkbox"/> ကျား + မ |
| - ရွာအတွင်း ကွန်ရက် စနစ် သာမန်သောက သုံး ရေ မလုံလောက်ခြင်း | <input type="checkbox"/> ကျား ၀၀ <input checked="" type="checkbox"/> ကျား + မ |
| - မြက်ပျိုး ရေ၊ မြေ၊ ငွေ၊ ငွေ၊ နည်း သောမရှိ သဖြင့် ကျွန်ုပ်တို့ စီမံခန့်ခွဲခြင်း | <input checked="" type="checkbox"/> ကျား ၀၀ <input type="checkbox"/> ကျား + မ |
| - ကျောင်း ဖြစ်စဉ် ရုံး နှင့် သာမန်ကလေး များ အတွက် လုံခြုံမှု မရှိခြင်း | <input type="checkbox"/> ကျား ၀၀ <input checked="" type="checkbox"/> ကျား + မ |

ခ။ မျှော်မှန်းခြင်း နောင်လာမည့် (၅) နှစ် အတွင်း ကျေးရွာခွဲပြီးရေး မျှော်မှန်းလျာထားချက်များအား တင်ပြပါ။

အုပ်စုခွဲဆွေးနွေးမှုများမှ တစ်ပြင်သာအခက်အခဲအတားအဆီးများ

| | |
|---|---|
| - ရွာတွင်းလမ်း မြောင်း ကောင်းလာပြီး သွားလာရ အဆင်ပြေလာမည်။ | <input type="checkbox"/> ကျား ၂၃၀ <input type="checkbox"/> ကျား + မ |
| - ခင်း မကောင်းရှိလာပြီး အစည်းအဝေး ပြုလုပ်ရန် နှောင့်နှေးခြင်း မရှိမည်။ | <input checked="" type="checkbox"/> ကျား ၀၀ <input type="checkbox"/> ကျား + မ |
| - အိမ်လှိုင်း ထွင်သောက သုံး ရေလုံလောက် ရွာရှိလာမည်။ | <input type="checkbox"/> ကျား ၀၀ <input checked="" type="checkbox"/> ကျား + မ |
| - မြက်ပျိုး ရေ၊ မြေ၊ ငွေ၊ ငွေ၊ နည်း သောမရှိ ရွာရှိလာပြီး အစည်းအဝေး ပြုလုပ်ရန် နှောင့်နှေးခြင်း မရှိမည်။ | <input checked="" type="checkbox"/> ကျား ၀၀ <input type="checkbox"/> ကျား + မ |
| - ကျောင်း ဖြစ်စဉ် ရုံး နှင့် သာမန်ကလေး များ အတွက် လုံခြုံမှု ရှိလာမည်။ | <input type="checkbox"/> ကျား ၀၀ <input checked="" type="checkbox"/> ကျား + မ |



လူထုဝန်ထမ်းချိမ်းညှိရေး
လှုပ်ရှားရေးနှင့် အစီအစဉ်များအားပေးခြင်း



၈။ လူထုဝန်ထမ်းချိမ်းညှိရေး (၄) နှစ်အတွက် အကျုံးဝင်သော ဦးစားပေး ဖွံ့ဖြိုးတိုးတက်မှု လုပ်ငန်း အစီအစဉ်များအားပေးခြင်း

| ဦးစားပေး အဆင့် သတ်မှတ်ချက် | ကျေးရွာအတွက် ဦးစားပေး ဖွံ့ဖြိုးတိုးတက်မှု လုပ်ငန်းစဉ်များ | အဆိုပြုသူ (အမျိုးသားများ/ အမျိုးသမီးများ/ အမျိုးသား+ အမျိုးသမီး) | အခန်းကဏ္ဍ | ခန့်မှန်း ကုန်ကျစရိတ် | အကျိုးခံစားခွင့်ရှိသူ ခန့်မှန်းခြေအရေအတွက် | | |
|----------------------------|--|--|-----------|-----------------------|--|-----|--------|
| | | | | | ကျား | မ | ပေါင်း |
| ၁ | ရွာတွင်း ကျောက်ကျောက် ခြေခင်း ခြင်း | က + မ | | | ၆၀၂ | ၆၄၀ | ၁၂၄၂ |
| ၂ | ကျေးရွာ ပျက်စီးခြင်း | က + မ | | | ၆၀၂ | ၆၄၀ | ၁၂၄၂ |
| ၃ | အစားအသွယ် ကျွမ်းကျင် လုပ်ငန်း ဖွဲ့စည်းခြင်း | က + မ | | | ၆၀၂ | ၆၄၀ | ၁၂၄၂ |
| ၄ | သန့်ရှင်းရေး လုပ်ငန်းစဉ် ကျွမ်းကျင် လုပ်ငန်း ဖွဲ့စည်းခြင်း | က + မ | | | ၆၀၂ | ၆၄၀ | ၁၂၄၂ |
| ၅ | ခင်းမထောင် (၆၀ x ၄၀) | က + မ | | | ၆၀၂ | ၆၄၀ | ၁၂၄၂ |

၉။ လူထုဝန်ထမ်းချိမ်းညှိရေး (၄) နှစ်အတွက် အကျုံးဝင်သော ဦးစားပေး ဖွံ့ဖြိုးတိုးတက်မှု လုပ်ငန်း အစီအစဉ်များအားပေးခြင်း

| အဆင့် | ကျေးရွာအတွက် ဦးစားပေး ဖွံ့ဖြိုး တိုးတက်မှု လုပ်ငန်းစဉ်များ | အဆိုပြုသူ (အမျိုးသားများ/ အမျိုးသမီးများ/ အမျိုးသား+ အမျိုးသမီး) | အခန်းကဏ္ဍ |
|-------|--|--|-----------|
| ၁ | ရေပေးစနစ် | | |
| ၂ | ရေပေးစနစ် | | |
| ၃ | | | |
| ၄ | | | |
| ၅ | | | |

ခေါင်းဆောင်၊ ကျေးရွာဝန်ထမ်းချိမ်းညှိရေးအဖွဲ့ဝင်အဖြစ် အကူပြုပေးခြင်းအတည်ပြုသည်။

အမည် ဒေါ်နန်းလှ လက်မှတ် [Signature] ၀၆.၆.၂၀၁၆



လူထုမဟိပြုစီမံကိန်း
လှိုင်းသွေ့နယ်



ပုံစံ - စ - ၃ ကျေးရွာခွဲခြားရေး ဦးစားပေးအစီအစဉ် (Form PC 3)

လမ်းညွှန်ရွာက အဆင့်(၃) ကျေးရွာမဟိများထဲတွင်အစဉ်အတိုင်း ပြီးဆုံးသောအခါ ကျေးရွာစီမံကိန်း အထောက်အကူပြု
ကော်မတီသည် လူထုစည်းရုံးရေးမှူးအကူအညီဖြင့် ဤပုံစံကိုပြည့်စုံအောင် ဖြည့်သွင်းရမည်။

| | |
|--|--|
| လူထုစည်းရုံးရေးမှူး/ဝန်ထမ်း အမည် ကျော်စွာအောင် | |
| ခုနှစ် 19.7.2018 | ကော်ဝန်းအား အမှတ်ခြစ်ပါ (✓) မှာ ကော်ဝန်း(၁) □ ကော်ဝန်း(၂) □ ကော်ဝန်း(၃) □ ကော်ဝန်း(၄) |
| ပြည်နယ်/မိုင်း ကရင် | မြို့နယ် မြို့အုံ နယ် မြို့နယ် |
| ကျေးရွာအုပ်စု သာယာကျွန်း ကျေးရွာ မာပူလှိုင်ရွာ | |

၀။ အခက်အခဲအတားအဆီးများအားမသွေဖွယ်ခြင်း - ယခုလက်ရှိအခြေအနေတွင် ဤကျေးရွာခွဲခြားတိုးတက်ရေးအတွက်
အဓိက အခက်အခဲအတားအဆီးများသည် မည်သည်များဖြစ်ပါသနည်း။ (အမျိုးသား/သမီး အနည်းဆုံးအခက်အခဲ ၅ ခုစီဖော်ပြပါ)

| အမျိုးသား အဖွဲ့မှ တင်ပြသောအခက်အခဲအတားအဆီးများ | အမျိုးသမီး အဖွဲ့မှတင်ပြသောအခက်အခဲအတားအဆီးများ |
|--|---|
| ၁။ မိုးရာသီတွင် သခွာမဏ္ဍိုင်ရလမ်း မွက်ထခြင်း၊ တောရိုင်းအား ဟာ နာဆင်မပေ ဖြစ် | ၁။ မိုးကြီးခြင်း၊ တောရိုင်းအား သွေးကွဲ လမ်း၊ မီးတိုင်းလဲ ကျလျှင် သွားလာရသူ တွေက တွက်အနားယူဖို့ ဖြစ် |
| ၂။ မိုးရာသီတွင် ရေအေးအေး သောက်သုံးရလို့ ဝေဟာနာမ ရ ဖြစ်ခြင်း | ၂။ မိုးရာသီတွင် ရေအေးအေး သောက်သုံးရလို့ ဝေဟာနာမ ရ ဖြစ်ခြင်း |
| ၃။ လုပ်ခခန့် မရှိ အဖွဲ့မှ ကလေးသူ ငယ်များ အကြောင်း ဂရုစိုက်ခြင်း | ၃။ မိုးရာသီတွင် သခွာမဏ္ဍိုင်ရလမ်း မွက်ထ ခြင်း၊ တောရိုင်း သွားလာရ နာဆင်မပေ ဖြစ် |
| ၄။ မိုက်ညှိုးကျိုး/မွေးမြူရေးအား ပေးစားမှု မရှိသော အခက်အခဲ ကို ဂရုစိုက်ခြင်း | ၄။ လုပ်ခခန့် မရှိ အဖွဲ့မှ ကလေးသူ ငယ်များ အကြောင်း ဂရုစိုက်ခြင်း |
| ၅။ အများသုံးအဖွဲ့မှ အခက်အခဲ မရှိ ဖြစ်ခြင်း | ၅။ ကျေးရွာခြံအား မလုံလောက်သော အဖွဲ့မှ ကလေးများ ကို ဂရုစိုက်မှု မရှိခြင်း |
| ၆။ ကျေးရွာခြံအား မလုံလောက် သော အဖွဲ့မှ ကလေးများ ကို ဂရုစိုက် မှု မရှိခြင်း | ၆။ အခက်အခဲအတားအဆီး မကောက် သွားလျှင် နာဆင်မပေ ဖြစ် |
| ၇။ ရေအေးအေး များ ပျက်စီးနေသော အခက်အခဲ မရှိ ဖြစ်ခြင်း | ၇။ အဖွဲ့မှ ပညာရေးအဖွဲ့များ ပျက်စီး နေပါသဖြင့် သွားလာရ နာဆင်မပေ ဖြစ် ဖြစ် |
| ၈။ | ၈။ အဖွဲ့မှ ပညာရေးအဖွဲ့များ ပျက်စီး နေပါသဖြင့် သွားလာရ နာဆင်မပေ ဖြစ် ဖြစ် |
| ၉။ | ၉။ |
| ၁၀။ | ၁၀။ |



လူ့ထူထောင်ရေးနှင့်
လူဝင်အခြေခံ



၁။ မျှော်မှန်းခြင်း - နေ့စဉ်လုပ်ငန်း (၅) နှစ် အတွင်း ကျေးရွာခွဲ၊ ငြိမ်းရေး မျှော်မှန်းလုပ်ငန်းစဉ်များအား တင်ပြပါ။

| အမျိုးသားအဖွဲ့မှ တင်ပြသောမျှော်မှန်းချက်များ | အမျိုးသမီးအဖွဲ့မှ တင်ပြသောမျှော်မှန်းချက်များ |
|---|--|
| ၁- ရွာတွင်းလမ်းနှင့်ရွာအပြင်ဆက်စပ် ဖျား၊ ဖိုကောင်၊ လာမည်။ | ၁- ရွာတွင်းလမ်းနှင့်ရွာအပြင်ဆက်စပ်လမ်းဖျား၊ ဖိုကောင်လာမည်။ |
| ၂- ကျေးရွာတွင်း ဇီ၊ ရှိလာမည်။ | ၂- ကျေးရွာတွင်း ဇီ၊ ရှိလာမည်။ |
| ၃- ကျေးရွာရှိ အိမ်တစ်ခု ရှေ့ပုံ လက်ရွာ ရှိလာမည်။ | ၃- ကျေးရွာရှိ အိမ်တစ်ခု ရှေ့ပုံ၊ လက်ရွာ ရှိလာမည်။ |
| ၄- ခိုက်ပျိုးစား / မွေးမြူရေး သစ်တုံး ရရှိလာဖို့ လုပ်ငန်းလုပ်ရာတွင် အဆင်ပြေလာမည်။ | ၄- ကျေးရွာ ခြံအသားစို့ ရရှိလာဖို့၊ ကလေး ဖျားတွက်လုံခြုံမှု ရရှိလာမည်။ |
| ၅- ကျေးရွာအနီး မဆောင်ရွက်ရန် အဆင်ပြေလာမည်။ | ၅- ကျေးလက်ဆေးစစ်ရေး၊ တည်ဆောက် စေရန်။ |
| ၆- အလုပ်အကိုင် အခွင့်အလမ်း ရရှိ လာဖို့ မိသားစု စုံစုံလင်လင် ရှိစေမည်။ | |
| ၇- ကျေးရွာ ခြံအသားစို့ ရရှိလာဖို့ ကလေးဖျား အတွက် လုံခြုံမှု ရရှိလာ မည်။ | |
| ၈- ကျေးလက်ဆေးစစ်ရေး၊ တည် ဆောက်စေရန် | |
| | |
| | |
| | |



လူထုဝင်ကိန်းစီမံကိန်း
လှိုင်းသုံးမြို့နယ်



၈။ လူထုဝင်ကိန်းစီမံကိန်း (၄) နှစ်အတွက် အကျုံးဝင်သော ဦးစားပေး ပို့ခြင်းတိုးတက်မှု လုပ်ငန်း အစီအစဉ်များအားဖော်ပြပါ။

| အ ထပ် | ကျေးရွာအတွက် ဦးစားပေး ပို့ခြင်းတိုးတက်မှု လုပ်ငန်းစဉ်များ | အဆိုပြုသူ (အမျိုးသားများ/ အမျိုးသမီးများ/အမျိုးသား+ အမျိုးသမီး) | ခန့်မှန်းကုန်ကျ စရိတ် | အကျိုးခံစားခွင့်ရှိသူ ခန့်မှန်းခြေ အရေ အတွက် |
|----------|--|---|--------------------------|--|
| ၀ | နဂါးတိုင်း(၂၂)တွင်း ကျေးရွာ(၅၅၅၅/၅၅၅၅(၂၄၀၀ဂါလံ)) | က+မ | 24,000,000 | |
| ၂ | သဒ္ဓါမဏ္ဍိ(၆)လမ်း(၅၅၅၅ ခင်း(၂၂၄၅ x ၂၀') | က+မ | ၄5,၀4၀,၀၀၀ | |
| ၃ | ကျေးရွာကလေးလမ်း(၅၅၅၅ လမ်း(၅၅၅၅(၂၂၄၅ x ၂၀')) | မ | 11,၅၅၀,၀၀၀ | |
| ၄ | မိုးခြင်း/မိုးတိုင်း | က+မ | 35,၀၀၀,၀၀၀ | |
| ၅ | ကျေးရွာကျေးရွာ(၅၅၅၅ RC (၂၂၀၀၀' x ၅')) | က+မ | 11,၀၀၀,၀၀၀ | |
| ၆ | ကျေးရွာကျေးရွာ(၅၅၅၅ လမ်း(၅၅၅၅(၂၂၄၅ x ၂၀')) | မ | 23,76၀,၀၀၀ | |
| ၇ | ကျေးရွာကျေးရွာ(၅၅၅၅ ခင်း(၅၅၅၅' x ၅')) | မ | 6၃၀၀,၀၀၀ | |
| ၈ | ကျေးရွာကျေးရွာ(၅၅၅၅ (၅၀' x ၄၀')) | က | 67,2၀၀,၀၀၀ | |
| | | | | |
| | | | | |



လူ့ထူထပ်မှုပြုစီမံကိန်း
လှိုင်းသုံးမြေနှုန်း



ယခု လူထုစီမံကိန်း၏ လာမည့် (၄) နှစ်အတွက် အကန့်အသတ်မရှိသော ဦးစားပေး ဖွံ့ဖြိုးတိုးတက်မှု လုပ်ငန်း အစီအစဉ်များအားဖော်ပြပါ။

| အ ဆင့် | ကျေးရွာအတွက် ဦးစားပေး ဖွံ့ဖြိုး တိုးတက်မှု လုပ်ငန်းစဉ်များ | အဆိုပြုသူ (အမျိုးသားများ/ အမျိုးသမီးများ/အမျိုးသား+ အမျိုးသမီး) | အခန်းကဏ္ဍ |
|-----------|---|---|-----------|
| ၀ | | | |
| ၂ | | | |
| ၃ | | | |
| ၄ | | | |
| ၅ | | | |

ခေါင်းဆောင်၊ ကျေးရွာစီမံကိန်းအထောက်အကူပြုကော်မီတီမှ အတည်ပြုသည်။

အမည် ဦးအကျဝင်း လက်မှတ် ဝင်း ၀၄.၇.၂၀၁၄



လူ့ထူထောင်ရေးနှင့် သစ်တောရေးရာ
ဦးစီးဌာန



၉။ ကျေးရွာပထမအကြိမ်အစည်းအဝေးမှတ်တမ်း။

အစည်းအဝေးမှတ်တမ်း

ကျေးရွာအမည် - ကမ္ဘင်္ဂီရွာ
ကျေးရွာအုပ်စုအမည် - သာယာကုန်း

အရက်/ဝန်ရက် - ၁၂. ၆. ၁၉
ဝန်ရက် - နယ်ကယ် ကျေးရွာ

အစည်းအဝေးပြုလုပ်ရခြင်းအကြောင်းအရာ - ပ.တ.ဒို့. အစည်းအဝေး မှတ်တမ်း

ဆွေးနွေးချက်နှင့် ဆုံးဖြတ်ချက်

- တက်ရောက်လာ သူများ အား နှစ်ရက်စာရင်း ကောက် ယူပါသည်။
 တာဝန်ယူ ယူဆူရည် ရုံး ရေး ဖြူ ဖြူ အစည်း အဝေး ပြုလုပ်ရခြင်း
 ရေးရည် စွယ်ချက်အား စွဲစွဲ ပြုပါ သည်။ ငွေ ၅၅၀ အိမ် ၄
 အစွဲ အမှု စကား ပြောကြား သွား ပါ သည်။ စီမံကိန်း စီမံ
 ဆက် သွား ချက်အား အသေး စိတ် စွဲစွဲ ပြု သွား ပါ သည်။ ဆက်
 လက်ပြီး စီမံကိန်း စက်ဝိုင်း ကို အသေး စိတ် စွဲစွဲ ပြု ပြီး မှောက်
 ယူဆူစာပိုပြု စီမံကိန်း တွင် အဓိက တာဝန် ဤ သူများ အား
 ငွေ ၅၅၀ ယူဆူ နှစ် ယူဆူ သဘော ပေါက်အောင် စွဲစွဲ ပြု သွား
 ပါ သည်။ ဆို မှောက် ပထမ ဖြစ် စက်ဝိုင်း တွင် ဆွေးနွေး ခဲ့
 သော ယူဆူစာပို စစ် ချက်များ အား အသေး စိတ် ပြန် ယူဆူ
 ဆွေးနွေး အတည်ပြု ပြု ပါ သည်။ ငွေ ၅၅၀ အစီအစဉ် အခါ
 မျှော် ဖြင့် ချက် များ အား ပြန် ယူဆူ ဆွေးနွေး ပြု ပါ သည်။



လူ့ထူထပ်မှုပြုစီမံကိန်း
လှိုင်းသုံးမြို့နယ်



ကျေးဇူးတင်စွာ ဦးစားပေးလုပ်ငန်းများ အားဖြင့်လည်း သတ်မှတ်
 ကြပြီး ဒုတိယ ဌာနတွင် ကျွန်ုပ်တို့ ကျောက်ရော ဖြေစစ်ရန်အား
 လုံ့လ သဘောတူဆုံးဖြတ်ကြပါသည်။ ဆက်လက်ပြီး စီမံ
 ကိန်းတွင် အကျိုးဝင်သောလုပ်ငန်းများ ဌာနအကျိုးမဝင်
 သောလုပ်ငန်းများ အားဖြင့်ဖြုတ်ပါသည်။ ထို့နောက်ကျေး
 ဇူးစီမံခန့်ခွဲမှုအဖွဲ့ဝင်များ အားဖြင့်လည်း ညွှန်ကြားမှု
 ဖွဲ့စည်းပါသည်။ ကော်မတီဝင်များလျက်ရှိမည် ဆောင်ရွက်
 ရှေ့ရင်များ အားဖြင့်ဖြုတ်ပြီး နောက်လက်မှတ်ထိုးကြပါ
 သည်။ ထို့နောက်ကျေးဇူးတင်စွာ စီမံကိန်းစီမံမှုမှ အပတ်အာ
 ပာစကားဖြောင့်ဖြောင့်ဖြုတ်ပြီး အစည်းအဝေးကို အောင်မြင်စွာပိ
 တ်သိမ်းကြပါသည်။

မှတ်တမ်းပြုစုသူ - အမည် - ဒေါ်လှိုင်ကျော် လက်မှတ်- *လှိုင်* နေ့ရက်- ၁၂.၆.၂၀၂၆
 အတည်ပြုသူ - အမည် - ဒေါ်အင်းညွတ် လက်မှတ်- *အင်း* နေ့ရက်- ၁၂.၆.၂၀၂၆



လူ့ထူထပ်မှုအဖွဲ့အစည်း



လှိုင်းဆွဲခြင်း

၁၁။ ကျေးရွာဖွံ့ဖြိုးရေးအစီအစဉ်ရေးဆွဲခြင်း လျှပ်ရှားမှုပုံရိပ်များ





လူ့ထူထပ်မှုပြုစီမံကိန်း
လှိုင်းသုံးမြို့နယ်



၁၃။ ရွံ့ပွက်ကျေးရွာ ကဏ္ဍအလိုက်ဦးစားပေးလုပ်ငန်းချုပ်ဖွဲ့ရေး

| ကဏ္ဍ | ဦးစားပေးအဆင့် | လုပ်ငန်းအမျိုးအစား | အဆိုပြုသူ | | | ခုနှစ် | ထောက်ပံ့သည့်အဖွဲ့အစည်း (သို့) ဌာန | မှတ်ချက် |
|---|---------------|--------------------------------------|-----------|---|--------|--------|---|----------|
| | | | ကျား | မ | ကျား+မ | | | |
| အခြေခံအဆောက်အအုံကဏ္ဍ (လမ်း၊ တံတား၊ ရေရရှိရေး၊ မီးလင်းရေး) | ၁ | ဂါလံ ၂၄၀၀ဆန့်၊ ရေစင် တည်ဆောက်ခြင်း | | | ✓ | ၂၀၂၀ | Cdd , DRD | |
| | ၃ | သစ္စာမဏ္ဍိုင်လမ်း ကွန်ကရစ်ခင်းခြင်း | | | ✓ | ၂၀၂၀ | Cdd , DRD | |
| | ၅ | ရွာတွင်းကွန်ကရစ်လမ်း ခင်းခြင်း | | | ✓ | ၂၀၂၀ | Cdd , DRD | |
| | | | | | | | | |
| | | | | | | | | |
| | | | | | | | | |
| | | | | | | | | |
| လူမှုရေး၊ စီးပွားရေး ကျန်းမာရေးနှင့်ဆိုင်သော လိုအပ်ချက်အဆောင် | ၂ | ခန်းမဆောင် ဆောက်လုပ်ခြင်း | | | ✓ | ၂၀၂၀ | Cdd , DRD | |
| | ၄ | အားကစားကွင်း တည်ဆောက်ခြင်း | | | ✓ | ၂၀၂၀ | Cdd , DRD | |
| | | | | | | | | |
| သက်ဝမ်းကျောင်းကဏ္ဍကျန်းမာရေးနှင့်ဆိုင်သော | ၅ | စိုက်ပျိုးရေးနည်းပညာ သင်တန်းပေးခြင်း | | | ✓ | ၂၀၂၀ | Cdd , DRD | |
| | ၆ | မွေးမြူရေးသင်တန်း ကျင်းပခြင်း | | | ✓ | ၂၀၂၀ | Cdd , DRD | |
| | | | | | | | | |
| | | | | | | | | |
| | | | | | | | | |