



လူထုဖွံ့ဖြိုးရေးအဖွဲ့
လှိုင်းဘွဲ့မြို့နယ်



ပြည်ထောင်စုသမ္မတ မြန်မာနိုင်ငံတော်အစိုးရ
ဦးစီးဌာန၊ မြေးမြူရေးနှင့် ဆည်မြောင်းဝန်ကြီးဌာန
ကျေးလက်ဒေသဖွံ့ဖြိုးတိုးတက်ရေးဦးစီးဌာန
Community Driven Development Project

လူထုဖွံ့ဖြိုးရေးအဖွဲ့

ကျေးရွာဖွံ့ဖြိုးရေးအစီအစဉ်



လက်ပံကုန်းကျေးရွာ၊ သာယာကုန်းကျေးရွာအုပ်စု

လှိုင်းဘွဲ့မြို့နယ်၊ ကရင်ပြည်နယ်

၂၀၂၀ ခုနှစ်



လူ့ထူထပ်မှုနှင့်အဖွဲ့အစည်းတိုးတက်ရေး



လှိုင်းဆွဲခြင်းနည်း

မာတိကာ

စဉ်	အကြောင်းအရာ	စာမျက်နှာ
၁။	လှိုင်းဆွဲခြင်းနည်းအခြေပြခြင်းပုံ.....	3
၂။	လူ့ထူထပ်မှုပေါင်းပါဝင်သော လူမှုဆန်းစစ်ခြင်းနှင့်အကဲဖြတ်ခြင်း လုပ်ငန်းစဉ်အကျဉ်းချုပ်ဇယား။.....	5
၄။	ကျေးရွာပွံ့ဖြိုးရေးအစီအစဉ်အတွက်အသုံးပြုသော PRA tools တစ်ခုချင်းစီအတွက်သုံးသပ်ချက်များ။.....	6
၁။	ကျေးရွာလူမှုရေးနှင့်အရင်းအမြစ်ပြေပုံ (Social Map)	6
၂။	ရာသီခွင်ပြေပုံကွေ့ကိတ် (Seasonal Cleander).....	8
၃။	ဥစ္စာခန့်မှန်းခြင်းပုံစံ (Wealth Ranking).....	10
၄။	ကားမပုတ်ကွေ့အိမ်သုံးသပ်ခြင်း (Cob Web).....	12
၅။	အရင်းအမြစ်အသုံးပြုပုံစံ (Asset Mapping).....	14
၆။	အဖွဲ့အစည်းချိတ်ဆက်မှုပုံစံ (Veen Diagram).....	17
၅။	စီမံခန့်ခွဲမှုအထောက်အကူပြုကော်မတီဝင်များစာရင်း.....	20
၆။	ကျေးရွာအချက်အလက်များ (PC 1)	21
၇။	စီမံကိန်းစက်ဝန်းအချိန်ဇယား (PC 2).....	25
၈။	ကျေးရွာပွံ့ဖြိုးရေးဦးစားပေးအစီအစဉ် (PC 3)	26
၉။	ကျေးရွာပထမအကြိမ်အစည်းအဝေးမှတ်တမ်း။.....	34
၁၀။	ကျေးရွာဒုတိယအကြိမ်အစည်းအဝေးမှတ်တမ်း။.....	36
၁၁။	ကျေးရွာပွံ့ဖြိုးရေးအစီအစဉ်ရေးဆွဲခြင်း လှုပ်ရှားမှုပုံရိပ်များ.....	38
၁၂။	ကိုးကားချက်များ.....	40
၁၃။	ကဏ္ဍအလိုက်ဦးစားပေးလုပ်ငန်းချုပ်ဇယား.....	42

LIFT ၏နည်းပညာအကူအညီဖြင့်ရေးဆွဲထားသောကျေးရွာ ပွံ့ဖြိုးရေးအစီအစဉ်မှ အချက်အလက်များကို ကိုးကားအသုံးပြုထားပါသည်။



၁။ လှိုင်းဆွဲမြို့နယ်အခြေပြမြေပုံ

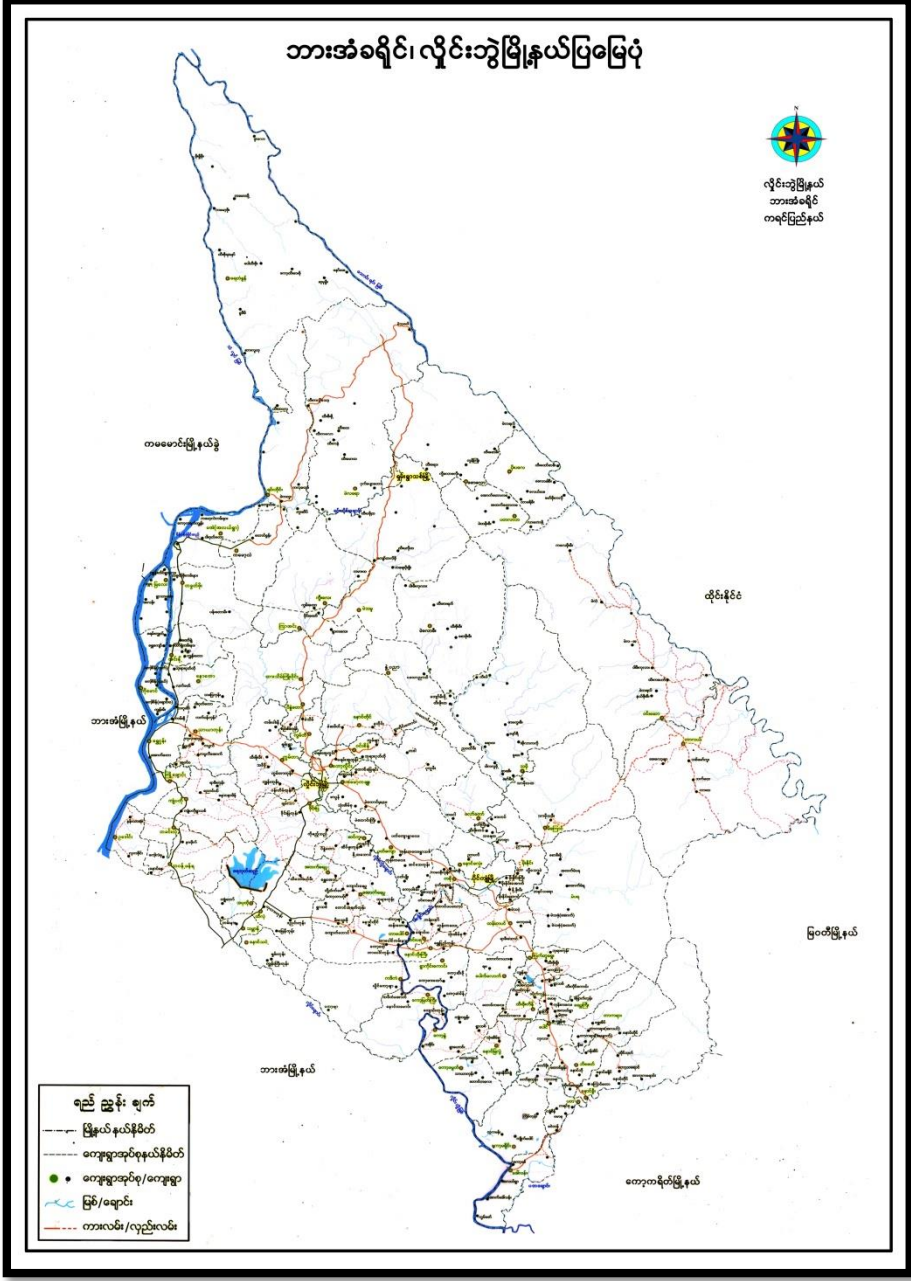



၂။ ကျေးရွာသမိုင်းကြောင်း

လက်ပံကုန်းကျေးရွာ သမိုင်းကြောင်း

လက်ပံကုန်းကျေးရွာသည် ကရင်ပြည်နယ်၊ ကိုင်းဘွဲ့၊ မြို့နယ် ၈၆ အနောက်ဘက်ခြမ်းတွင် ရှိပါသည်။ သာယာကုန်းအုပ်စုကျေးရွာတွင် ပါဝင်ပါသည်။ ကျေးရွာတွင် လယ်၊ ကိုင်း၊ လှိုင်၊ ကိုင်းဖြိုး၊ အသက်မွေးဝမ်းကြောင်းဖြုတ်ပါသည်။

လက်ပံကုန်းကျေးရွာဟုခေါ်ရခြင်းမှာ ကျေးရွာအတွင်းတွင် လက်ပံပင်ကြီးရှိရာကနေ လက်ပံကုန်းဟု အစွဲပြုပြီး ခေါ်ခဲ့ကြပါသည်။ လက်ပံကုန်းကျေးရွာသည် ကမ္ဘာ့စွယ်စုံကျမ်းတွင် ဖော်ပြပါသည်။ ကမ္ဘာ့စွယ်စုံကျမ်းတွင် အိန္ဒိယနိုင်ငံ (၁၀၀) ကျော် ရှိခဲ့ကြောင်း သိရပါသည်။ ထိုအချိန်တွင် စစ်တပ်နှင့် ကရင်လက်နက်ကိုင်တော်လှန်ရေးအဖွဲ့များ မကြာခဏ တိုက်ပွဲဖြစ်ပွားရသောကြောင့် ကျေးရွာသူ၊ ရွာသားများ မှ ခေတ္တထွက်ခွာခဲ့ရပါသည်။ ယခုအချိန်တွင် ကျေးရွာအတွင်း အဖွဲ့အစည်း တွေဝင်လာသဖြင့် ဆက်သွယ်ရေး၊ လမ်းပန်းပေးဆက်သွယ်ရေး၊ နေရပ်စိုက်ပျိုးရေး၊ အသိပညာဗဟုသုတအနှံ့ပေးရေး စွဲကပ်ပါသည်။



၃။ လူ့ထူထပ်မှုပေါင်းပါဝင်သော လူမှုဆန်းစစ်ခြင်းနှင့်အကဲဖြတ်ခြင်း

လုပ်ငန်းစဉ်အကျဉ်းချုပ်ဇယား။

စဉ်	အသုံးပြုခဲ့သော PRA tools များ	ဦးတည်အုပ်စုများ	အစည်းအဝေး		အဓိကတွေ့ရှိချက်များ
			ကျား	မ	
၁	ကျေးရွာအရင်းအမြစ်ပြမြေပုံ (Social Map)	ရပ်မိရပ်ဖ၊ ကော်မတီဝင်များ၊ ကျေးရွာလူထုအားလုံး။	၁၀	၁၅	အခြေခံအဆောက်အအုံများ၊ လမ်းပန်းဆက်သွယ်ရေးအခြေအနေ၊ လယ်ယာမြေများ၊ ကျေးရွာရှိသဘာဝအရင်းအမြစ်များ။
၂	ရာသီခွင်ပြပြကွဲဒီဇိုင်း (Seasonal Cleander)	ကော်မတီဝင်များ၊ အမျိုးသား/အမျိုးသမီး၊ ဆင်းရဲနွမ်းပါးသူများ။	၁၀	၁၅	စိုက်ပျိုးရေး၊ ရိတ်သိမ်းကာလ (တောင်ယာ၊ လယ်ယာ)၊ စီးပွားရေးပင်ပန်းမှု၊ ပြုစောပျက်စီးမှု၊ ရာသီဥတု၊ ကျန်းမာရေးဆိုင်ရာတွေ့ရှိချက်။
၃	ဥစ္စာနေကြွယ်ဝမှုပြဇယား (Wealth Ranking)	ချမ်းသာ၊ အလယ်အလတ်၊ နွမ်းပါးစသော အုပ်စုများ	၁၄	၂၉	ကျေးရွာလူမှုစီးပွားရေးအခြေအနေကို ခြုံငုံသတ်မှတ်နိုင်ရေးအတွက် အခြေခံစံနှုန်းများ သတ်မှတ်လေ့ရှိခြင်း။
၄	ကျား၊ မ ပင့်ကူအိမ်သုံးသပ်ခြင်း (Cob Web)	ကျေးရွာရှိ အမျိုးသားနှင့် အမျိုးသမီး များ	၁၄	၂၉	အမျိုးသားနှင့် အမျိုးသမီးများ တန်းတူအခွင့်အရေးရရှိမှုနှင့် မရရှိသည့် အကြောင်း အရင်းများကို ဖော်ထုတ်ဆွေးနွေးခြင်း။
၅	အရင်းအမြစ်အသုံးချမှုပုံစံပြဇယား (Asset Mapping)	ကျေးရွာလူထုအားလုံး။	၁၀	၁၈	ကျေးရွာရှိ သဘာဝအရင်းအမြစ်များနှင့် လူမှုဆိုင်ရာအရင်းအမြစ်များအား မည်သူက အသုံးပြုပြီး မည်သူက ထိန်းချုပ်ထားရှိခြင်း။
၆	အဖွဲ့အစည်းချိတ်ဆက်မှုပြဇယား (Veen Diagram)	ကျေးရွာအုပ်ချုပ်ရေးအဖွဲ့၊ ကျေးရွာဖွံ့ဖြိုးရေးလုပ်ဆောင်နေသည့် အဖွဲ့၊ ကျေးရွာလူထု	၁၁	၁၅	ကျေးရွာအတွင်းရှိ အဖွဲ့အစည်းများနှင့် မည်သို့သော လုပ်ငန်းများအတွက် မည်သည့်အဖွဲ့များနှင့် ချိတ်ဆက်လုပ်ကိုင်ဆောင်ရွက်မှုရှိခြင်း။
၇	ကျေးရွာအခြေခံအချက်အလက် (PC 1)	အမျိုးသား၊ အမျိုးသမီးနှင့် ကျေးရွာလူထုအားလုံး	၃၅	၇၃	အိမ်ခြေ၊ လူဦးရေ၊ လူမျိုး၊ ဘာသာစသော ကျေးရွာ အခြေခံအချက်အလက်များ ဖော်ထုတ်ခြင်း။
၈	အခက်အခဲများ၊ မျှော်မှန်းချက်များ၊ ကျေးရွာဖွံ့ဖြိုးရေးဦးစားပေးလုပ်ငန်းများဖော်ထုတ်ခြင်း။ (PC 3)	အမျိုးသား၊ အမျိုးသမီးနှင့် ကျေးရွာလူထုအားလုံး	၃၆	၈၆	ကျေးရွာတွင်းရင်ဆိုင်နေရသော အခက်အခဲများ၊ ကျေးရွာလူထု၏ မျှော်မှန်းချက်များ၊ ကျေးရွာဖွံ့ဖြိုးရေးအတွက် ဦးစားပေးလုပ်ငန်းများဖော်ထုတ်နိုင်ရန်။



လူ့ထူထပ်မှုနှင့် သဘာဝပတ်ဝန်းကျင် ထိန်းသိမ်းရေး ဝန်ကြီးဌာန



လှိုင်းဘွဲ့ဖြန့်နယ်

ကျေးရွာလူမှုရေးနှင့်အရင်းအမြစ်ပြုပြင်ဆန်းစစ်ခြင်းနှင့်ဆေးကုသရေးအဖွဲ့များ

ကျေးရွာ - လက်ပံကုန်း

လူမှုရေးနှင့်အရင်းအမြစ်ပြုပြင်ဆန်းစစ်ခြင်း

- လယ်ယာ ဖြေများ ရှိရှိ မိုက်ပျိုး ရေးကို အဝီကလုပ်ကိုင်ကြသည်။ မွေးမြူရေး လုပ်ကိုင်သူ အနည်း ယေရှိသည်။
- ခြောက်ဆွေသောရာသီ၌ ရေဖြတ်လယ်မှုကို ဖြေတော့သည်။
- ဂွာဝှက်လမ်းများ ပျက်စီးနေပြီး လမ်းပန်းဆက်သွယ်ရေး ကောင်းမွန်ရန် လိုအပ်သည်။
- မီးရန်ရှိရန် လိုအပ်သည်။
- ဈေးဝယ်ခြားသို့ သွားရောက်လုပ်ကိုင်သူ များပြီး ဂွာ၌ အလုပ်အကိုင် အခွင့်လမ်း ရရှိမှု နည်းပါးသည်။



လူ့ထူထောင်မှုနှင့် သဘာဝပတ်ဝန်းကျင် ထိန်းသိမ်းရေး ဝန်ကြီးဌာန



လှိုင်ဘွဲ့ဖြူနယ်

၂။ ရာသီခွင်ပြင်ပကွဲပြားခြင်း (Seasonal Cleander)

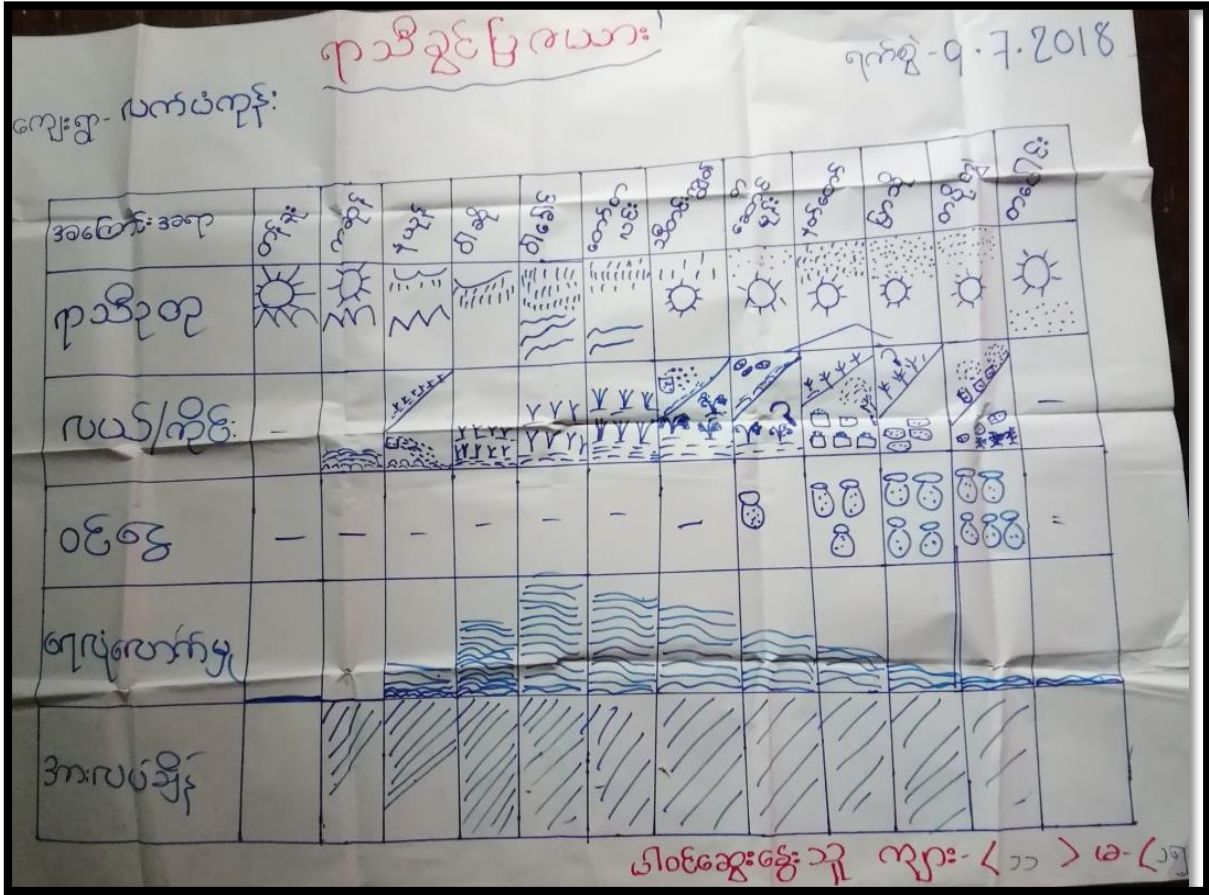



၂။ ရာသီခွင်ပြုပြင်ကုန်ဆုံးဆေးခြင်းနှင့်ဆန်းစစ်ခြင်း

ကျေးရွာ - လက်ဖံကျင်း

“ ရာသီခွင်ပြုပြင်ရေး ဆေးဆေးချက်နှင့်ဆန်းစစ်ချက် ”

- ဝါဆို ၊ ဝါခေါင် လများတွင် မိုးများ ဖြို ရေကြီး ရေလျှံ များ ဖြစ်ပေါ်လေ့ ရှိသည်။
- ရာသီအလိုက် ပွဲတော်များ ရှိပြီး ဝါခေါင်လတွင် ကျင်းပသော ချည်ဖြူဖွဲ့ မင်္ဂလာနှင့် တရုတ်နှစ်သစ်ကူး ပွဲတော်များ သည် တင်ရှား သောပွဲတော် များ ဖြစ်ပြီး ရွာလုံး ကျောက်နီပါး အင်အားကြီးသည်။
- ရာသီအလိုက် သီးနှံများ စိုက်ပျိုးသောကြောင့် အားလပ်ချိန် ရွာပါးသည်။ တပေါင်းလသည် အားလပ်ချိန် အများဆုံး ရရှိသောလဖြစ်သည်။
- ခြောက်သွေ့သော ရာသီတွင် ရေရွာပါးပြီး တပေါင်းနှင့် တန်ခူးလတို့သည် ရေအနည်းဆုံး ရရှိသောလများ ဖြစ်သည်။
- စိုက်ပျိုးသီးနှံများ ရောင်ချသော အုတ်တော်၊ ဗြာသီ၊ တပို့တွဲနှင့် တပေါင်းလတို့သည် ဝင်ငွေရရှိသောလများ ဖြစ်သည်။



ဥစ္စာနေကြွယ်ဝမှုပြဇယားဆွေးနွေးခြင်းနှင့်ဆန်းစစ်ခြင်း

ဥစ္စာနေကြွယ်ဝမှုပြဇယား
 ဆွေးနွေးချက်နှင့်ဆန်းစစ်ချက်
 ရက်စွဲ- ၂၀၂၂.၀၁.၀၈

ကျေးရွာ - ဓာတ်ပုံကုန်း

⇒ ကျေးရွာတွင်နွမ်းပါးသော အုပ်စု ၅၅၅ အိမ်ထောင်စုရှိနေသည်။

⇒ ဆင်းရဲ၊ နွမ်းပါးရသည့် အလောင်းပွားမယ်ယောမရှိသဖြင့် နေ့စား၊ ကျောင်း၊ လုပ်ငန်းများသာ လုပ်ကိုင်ရခြင်းကြောင့် ယုံမှန်ဝင်ငွေမရှိပို့ခြင်းကြောင့် စားဝတ်နေရေးအတွက် ဂျင်းကုန်နေကြရသည်။

⇒ စီမံကိန်းလုပ်ငန်းခွဲများ အတွက် အစီအစဉ်များရေးဆွဲရာတွင် ဆင်းရဲနွမ်းပါးသူများ၊ ဇနီးအားလုံးရက်တွင်မြဲလုပ်ပြီး၊ ဝူတိုင်း၊ ဝါဒပြချက်များကို အလေးထားစဉ်းစားပေးခြင်းဖြင့် ယုံမှန်ကူညီရမည်။

⇒ စီမံကိန်းလုပ်ငန်းခွဲများ အကောင်အထည်ဖော်ချိန်တွင် ဝူတိုင်းကို အလုပ်အကိုင်အခွင့်အလမ်းများ တွင်ပါဝင်ချိန်ပြီး တိုးလှည့်အားခပေးချေခြင်းဖြင့် ဝင်ငွေရရှိလာမည်။



ကျား၊မ ပင့်ကူအိမ်သုံးသပ်ခြင်း ဆွေးနွေးခြင်းနှင့်ဆန်းစစ်ခြင်း

ပင့်ကူအိမ်သုံးသပ်ခြင်း

ဆွေးနွေးခြင်း နှင့် ဆန်းစစ်ခြင်း

ကျေးဇူး - လက်ပံကုန်း

ရက်စွဲ - ၉.၇.၂၀၁၈

၁ အမျိုးသမီးများ၏ ကျန်းမာရေးနှင့် နှုတ်ချက်ချိတ်ဆွဲခြင်း၊ ဦးဆောင်မှုပေးမှု၊
 ဝင်ရောက်မှု၊ အားပေးမှု၊ စောင့်ရှောက်မှု
 ၂ အမျိုးသားများ၏ ကျန်းမာရေးနှင့် နှုတ်ချက်ချိတ်ဆွဲခြင်း၊ ဦးဆောင်မှုပေးမှု၊
 ဝင်ရောက်မှု၊ အားပေးမှု၊ စောင့်ရှောက်မှု
 ၃ အမျိုးသမီးများ၏ ကျန်းမာရေးနှင့် နှုတ်ချက်ချိတ်ဆွဲခြင်း၊ ဦးဆောင်မှုပေးမှု၊
 ဝင်ရောက်မှု၊ အားပေးမှု၊ စောင့်ရှောက်မှု
 ၄ အမျိုးသမီးများ၏ ကျန်းမာရေးနှင့် နှုတ်ချက်ချိတ်ဆွဲခြင်း၊ ဦးဆောင်မှုပေးမှု၊
 ဝင်ရောက်မှု၊ အားပေးမှု၊ စောင့်ရှောက်မှု



အရင်းအမြစ်ဆုံးရှုံးမှုလျှော့ချရေး

ကျား - ကလေး

ကျား

မ

ကျား + မ

ခြေ

စာအုပ် ကျောစီး

လမ်း

ရေကန်

ဘုရား

ရေကန်

ပျက်စီးနေသော - ကျား

အိမ်



အရင်းအမြစ်အသုံးပြုမှုပုံစံပြောင်းလဲရေး ဆွေးနွေးခြင်းနှင့်ဆန်းစစ်ခြင်း

ကျေးဇူး-လက်ခံကုန်.

“ အရင်းအမြစ်ထိန်းချုပ်မှုနှင့်သုံးစွဲမှု ပုံစံ ပြောင်းလဲရေး ”

- စာသင်ကျောင်း၊ လမ်း၊ ရေကန်၊ သမိုင်း၊ ဇေယျာဝိဇယနှင့် အခြားအရင်းအမြစ်များကို အကူအညီပေးသည့် စွဲကြေးသည်။
- အမျိုးသမီးနှင့် အမျိုးသားနှင့်သီးသန့်သုံးစွဲသော အရင်းအမြစ်မရှိပါ။
- စာသင်ကျောင်း၊ လမ်း၊ ရေကန်၊ သမိုင်း၊ ဇေယျာဝိဇယနှင့် အခြားအရင်းအမြစ်များကို အကူအညီပေးသည့် စွဲကြေးသည်။
- အမျိုးသမီးများသည် အိမ်ထောင်ရေးနှင့် ကလေး၊ ဇေယျာဝိဇယများကြောင့် ရက်စွဲ၊ ချွေးချွေး၊ ကိစ္စများတွင် အနည်းငယ်သာ ပါဝင်နိုင်သည်ကို တွေ့ရသည်။
- အမျိုးသမီးများသည် အလုပ်အကိုင် အခွင့်အလမ်းလည်း ရှိပါသည်။



၆။ အဖွဲ့အစည်း ချိတ်ဆက်မှု ပြဇယား (Veen Diagram)

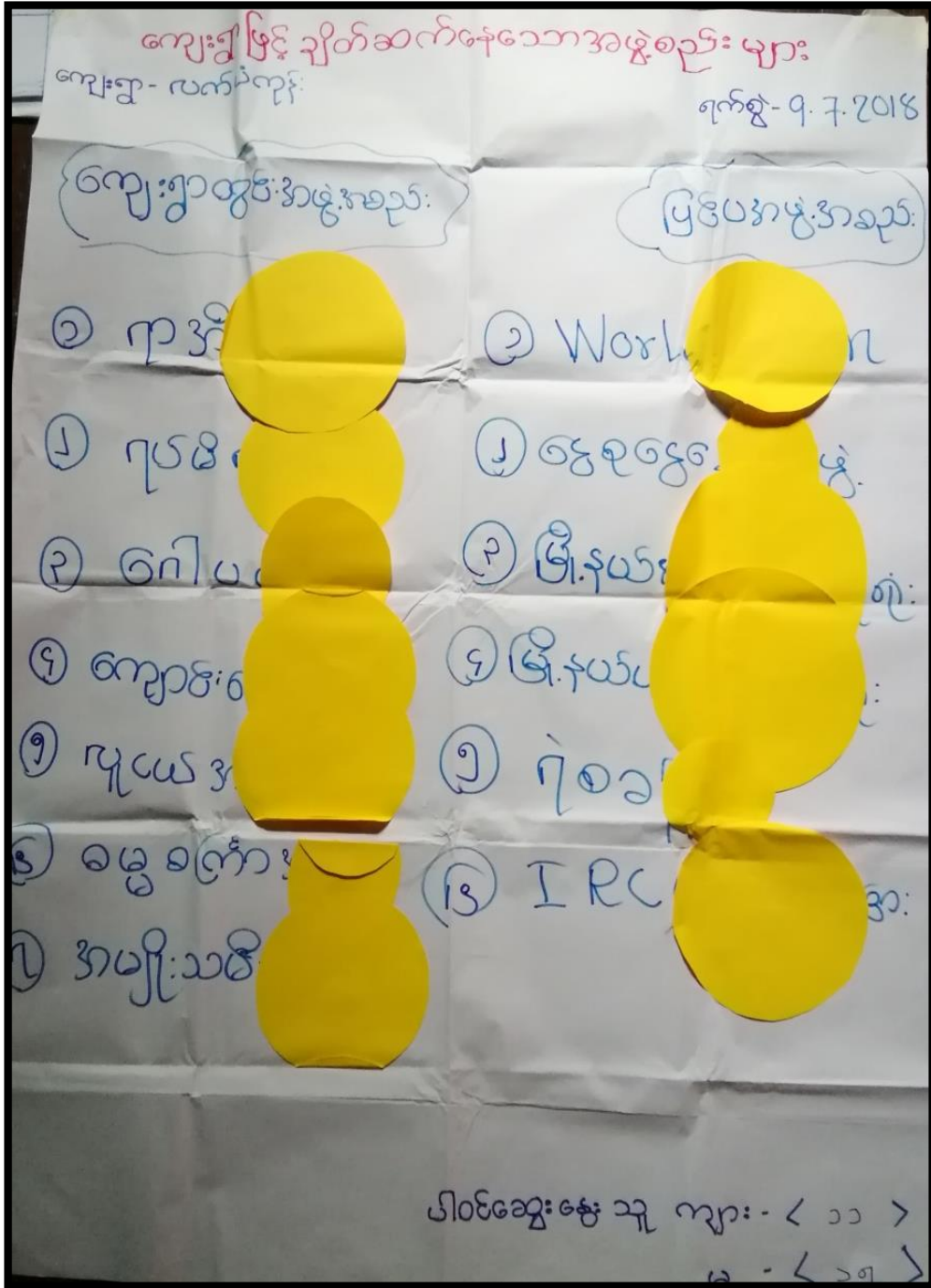



အဖွဲ့အစည်းချိတ်ဆက်မှုပြုရယူရေး ဆွေးနွေးခြင်းနှင့်ဆန်းစစ်ခြင်း

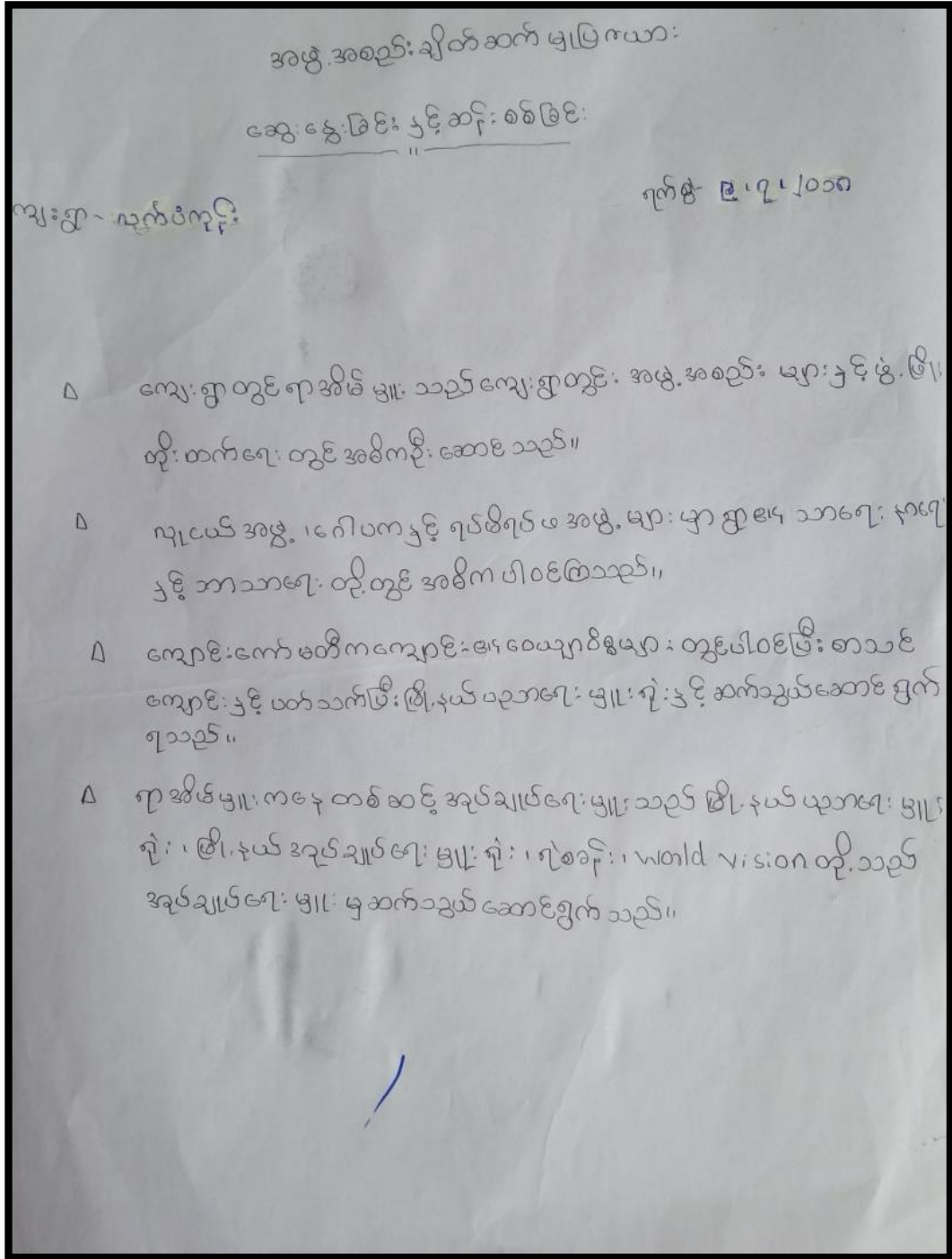



၅။ စီမံခန့်ခွဲမှုအထောက်အကူပြုကော်မတီဝင်များစာရင်း

ကျေးရွာကော်မတီဝင်များ စာရင်း

စဉ်	အမည်	ကျေးရွာ	ကျား/မ	ရာထူး/တာဝန်
၁	ဦးစောအံသာစွိ	လက်ပံကုန်း	က	ကျေးရွာစီမံကိန်းဥက္ကဋ္ဌ
၂	ဒေါ်နော်နွီးထူး	လက်ပံကုန်း	မ	ကျေးရွာစီမံကိန်းဥက္ကဋ္ဌ
၃	ဒေါ်နော်မုဗ္ဗရေ	လက်ပံကုန်း	မ	ကျေးရွာစေတနာ့ဝန်ထမ်း
၄	ဦးစောအံမုဗ္ဗရေ	လက်ပံကုန်း	က	ကျေးရွာစေတနာ့ဝန်ထမ်း
၅	ဦးစောအံပရီး	လက်ပံကုန်း	က	ဝယ်ယူရေးဆပ်ကော်မတီ
၆	ဦးကျော်ပိုင်	လက်ပံကုန်း	က	ဝယ်ယူရေးဆပ်ကော်မတီ
၇	ဒေါ်ချစ်တင်	လက်ပံကုန်း	မ	ဝယ်ယူရေးဆပ်ကော်မတီ
၈	နော်မရီစေးစော	လက်ပံကုန်း	မ	ကျေးရွာငွေစာရင်းကိုင်
၉	ဒေါ်စောနွှာစွိ	လက်ပံကုန်း	မ	လှုပ်ပတ်ရေးဒုတိယကော်မတီ
၁၀	ဦးစောကျော်ပိုင်အောင်	လက်ပံကုန်း	က	လှုပ်ပတ်ရေးဒုတိယကော်မတီ
၁၁	ဦးစောကျေးကျေး	လက်ပံကုန်း	က	လှုပ်ပတ်ရေးဒုတိယကော်မတီ
၁၂	ဦးစောကျော်ညွန့်	လက်ပံကုန်း	က	စောင့်ကြည့်ကြီးကြပ်ရေးဆပ်ကော်မတီ
၁၃	ဒေါ်မုဗ္ဗရေ	လက်ပံကုန်း	မ	စောင့်ကြည့်ကြီးကြပ်ရေးဆပ်ကော်မတီ
၁၄	ဒေါ်နော်နွီး	လက်ပံကုန်း	မ	စောင့်ကြည့်ကြီးကြပ်ရေးဆပ်ကော်မတီ
၁၅	ဒေါ်အံမုဗ္ဗရေ	လက်ပံကုန်း	မ	ဝေဖန်အကြံပြုထုတ်ပြန်ရေးအဖွဲ့ဝင်
၁၆	ဦးစောကျော်ပိုင်	လက်ပံကုန်း	က	ဝေဖန်အကြံပြုထုတ်ပြန်ရေးအဖွဲ့ဝင်



လူ့ထူထပ်မှုပြုစီမံကိန်း
 လှိုင်းခွဲဖြန့်နယ်



၆။ ကျေးရွာအချက်အလက်များ(PC 1)

ပုံစံ - ၀ - ၀ ကျေးရွာအခြေခံအချက်အလက်များ (Form PC 1)

လူထုညွှန်ချက်၊ ကျေးရွာတစ်ရွာသို့ ပထမဆုံးမိတ်ဆက်ရေးသွားရောက်သောအထိ လူထုစည်းရုံးရေးမှုသည် ကျေးရွာခေါင်းဆောင်များအား ကျေးရွာအချက်အလက်များကို မေတ္တာရပ်ခံ၍ တောင်းခံရသည်။ ဤအချက်အလက်များကို စီမံကိန်းမိတ်ဆက်အစည်းဝေးမည့် ဝိသေသစာရင်းစံရမည်။ စီမံကိန်းမိတ်ဆက်အစည်းဝေးတွင် လူထုစည်းရုံးရေးမှုသည် ဤအချက်အလက်များအား စံမီစေရန်အောင်မြင်လုပ်ရမည်။ ပြီးနောက်တွင် လူထုစည်းရုံးရေးမှုမှ သတင်းအချက်အလက်ထိသို့ Tablets မှ တဆင့် ဖြည့်တွင်ရမည်။

ကျေးရွာခေါင်းဆောင် အမည် - ဦးစောလှစွေး	ကျေးရွာခေါင်းဆောင်၏ ဝန်နံပါတ် ၀၇၇၇၅၁၃၁၄၃၆	လူထုစည်းရုံးရေးမှုအစည်းဝေးသည်
ဖြည့်နယ်၊ တိုင်းဒေသကြီး ၈၇၆	မြို့နယ် ဖြိုင်းကွဲ	ကျေးရွာအုပ်စု ၁၅၁၅၅၅ ကျေးရွာ
		ကျေးရွာ လက်ပံ ကျေး

လူဦးရေ	အိမ်ထောင်စုအရေအတွက်	ကိုးကွယ်သည့်ဘာသာ	အိမ်ထောင်စုအရေအတွက်
လူဦးရေ (၁) ----- ၁၈၈	၂၂၂	ဘာသာ(၁) ----- ဗုဒ္ဓ	၁၄၁
လူဦးရေ (၂) -----		ဘာသာ(၂) ----- ခရစ်ယာန်	၅၁
လူဦးရေ (၃) -----		ဘာသာ(၃) ----- ဓာတ်	၃၀
လူဦးရေစုစု -----		ဘာသာစုစု -----	
အခြား			
	အရေအတွက်		
ကျေးရွာစွမ်းသူများ	၅ ယောက်		
သက်ကြီးရွယ်အိုများ (၆၅ နှစ် နှင့် အထက်)	၅၈ ယောက်		
ဝမ်းမာားရောင်			



လူ့ထူထောင်ရေးအဖွဲ့အစည်း
လှိုင်းသုံးမြို့နယ်



	အမျိုးသား(အစုစုစာရင်း)	အမျိုးသမီး(အစုစုစာရင်း)	စုစုပေါင်းစာရင်း
ပုဂ္ဂိုလ်စု စုစု	၇၉၅	၈၂၄	၁၆၁၉
လူမျိုးစု (၁)-----			
လူမျိုးစု (၂)-----			
လူမျိုးစု (၃)-----			
အခြား			
အစုစုစာရင်း	၂၀၅	၁၇၂	၃၇၇

(ခ)အခြေခံအဆောက်အအုံ အသုံးအဆောင်များ

တည်ဆောက်ရေး	အမှတ် ဖြစ်ပါ	ကျန်းမာရေး	အမှတ် ဖြစ်ပါ	ကာကွယ်ရေးအဆောက် အအုံများ	အမှတ် ဖြစ်ပါ
အထက်တန်းကျောင်း	<input type="checkbox"/>	ဆေးရုံ	<input type="checkbox"/>	စေတီ	<input type="checkbox"/>
အလယ်တန်းကျောင်း	<input type="checkbox"/>	ကျန်းမာရေးဌာန	<input type="checkbox"/>	ဘုန်းကြီးကျောင်း	<input type="checkbox"/>
မူလတန်းကျောင်း	<input type="checkbox"/>	ကျန်းမာရေးဌာနခွဲ	<input type="checkbox"/>	ဟိန္ဒူဘုရားကျောင်း	<input type="checkbox"/>
ပျက်စီးကျောင်း	<input checked="" type="checkbox"/>	ဆေးပေးခန်း	<input type="checkbox"/>	ရေစိုက်ယာဇာန်ကျောင်း	<input checked="" type="checkbox"/>
အခြား	<input type="checkbox"/>	အခြား	<input type="checkbox"/>	တံတား	<input type="checkbox"/>
				အခြား	<input type="checkbox"/>
အခြား		မှတ်ချက်		မှတ်ချက်	



လူ့ထူထပ်မှုပြုစီမံကိန်း
လှိုင်းသုံးမြို့နယ်



(ဂ) ကျွမ်းကျင်သူများမှတ်တမ်း (ကျေးရွာတွင်နေထိုင်သော သို့မဟုတ် တခြားရွာမှလာရောက်သောကျွမ်းကျင်သူများ)

	(ခ) စာသင်ကျောင်း		(၂) ကျန်းမာရေး			(၃) လက်မှုပညာရှင်	
	ရွာတွင်နေထိုင်သူ	အခြားရွာမှလာသူ		ရွာတွင်နေထိုင်သူ	အခြားရွာမှလာသူ	ရွာတွင်နေထိုင်သူ	အခြား
လူတန်းမြှောက်ရေး/မ	<input type="checkbox"/>	<input type="checkbox"/>	ဆရာဝန်	<input type="checkbox"/>	<input type="checkbox"/>	လက်သမား	<input checked="" type="checkbox"/>
အသက်တန်းမြှောက်ရေး/မ	<input type="checkbox"/>	<input type="checkbox"/>	လက်ထောက်ကျန်းမာရေးပျူ	<input type="checkbox"/>	<input type="checkbox"/>	ပန်းချီ	<input type="checkbox"/>
အလယ်တန်းမြှောက်ရေး/မ	<input type="checkbox"/>	<input type="checkbox"/>	အမျိုးသမီးကျန်းမာရေးဆရာမ	<input type="checkbox"/>	<input type="checkbox"/>	လျှပ်စစ်ကျွမ်းကျင်ပညာရှင်	<input type="checkbox"/>
ပျက်စီးရေး/မ	<input checked="" type="checkbox"/>	<input type="checkbox"/>	သားဖွားဆရာမ	<input type="checkbox"/>	<input type="checkbox"/>	ခဲနဲ့စိုက်သူ	<input checked="" type="checkbox"/>
အခြား	<input type="checkbox"/>	<input type="checkbox"/>	ပြည်သူ့ကျန်းမာရေးလုပ်သား	<input type="checkbox"/>	<input type="checkbox"/>	စက်ပြင်ဆရာ	<input checked="" type="checkbox"/>
မှတ်ချက်			မှတ်ချက်			မှတ်ချက်	

(ဃ) ကျေးရွာသို့ ရောက်ရှိနိုင်သည့်လမ်းအခြေအနေ / ကျေးရွာတစ်ရွာသည် ၎င်း၏ကျေးရွာအုပ်စုနှင့် ဆက်သွယ်ထားသောလမ်းအခြေအနေ (အောက်ပါတို့ကိုပိုင်းပါ)

ကောက်ကြမ်းလမ်း ကတ္တရာလမ်း ကွန်ကရစ်လမ်း မော်တော်ဆိုင်ကယ်လမ်း
 ကောက်ခင်းလမ်း မြေသားလမ်း လူသွားလမ်း အခြား _____

(င) ကျေးရွာဖွံ့ဖြိုးမှုစီမံချက်

ပိုင်းပါ

(၁) လူထုဝင်မှုပြုစီမံကိန်းမစတင်မီ ဤကျေးရွာတွင်ကျေးရွာဖွံ့ဖြိုးမှုစီမံချက်ရှိခဲ့ပါသလား?

ရှိပါသည်/မရှိပါ/မသိပါ

(၂) ရှိခဲ့ပါလျှင် ဤစီမံချက်ကို မည်သည့် ခုနှစ်တွင်ပြင်ဆင်ခဲ့ပါသနည်း?

နှစ် ၂၀၁၆/မသိပါ

(၃) ဤစီမံချက်ကို မြို့နယ်မှအတည်ပြုခဲ့ပါသလား?

ပြုခဲ့ပါသည်/မပြုခဲ့ပါ/မသိပါ



လူ့ထူထပ်မှုအဖွဲ့အစည်း
ရင်းနှီးမြှုပ်နှံမှု



အခြေအနေအထား

(၁) ဤကုမ္ပဏီ၏ဝန်ထမ်းများသည်ကုမ္ပဏီအဖွဲ့အစည်းအတွင်း၌ နေထိုင်မှုကွာခြားမှုများ ရှိပါသလား? နှိပ်ပါ မရှိပါ

(၂) ဤကုမ္ပဏီမှ ရင်းနှီးမြှုပ်နှံမှုအဖွဲ့အစည်းအတွင်း၌ နေထိုင်မှုကွာခြားမှုများ ရှိပါသလား?

မကြောက်ရွံ့စရာသို့တွင်ကြာချိန် - ၅ နာရီ - ဝောက်လား/မော်တော်ဆိုင်ကယ်/မြေလွင့်/လား/မော်တော်ဆိုင်/

အခြား _____

မိုးရာသီတွင်ကြာချိန် - ၆ နာရီ - ဝောက်လား/မော်တော်ဆိုင်ကယ်/မြေလွင့်/လား/မော်တော်ဆိုင်/

အခြား _____

၁) ပတ်ဝန်းကျင်ဆိုင်ရာသဘာဝဘေးအန္တရာယ်

ဤကုမ္ပဏီတွင် ရေကြီးခြင်းကိုသို့ သဘာဝဘေးအန္တရာယ်ကုဆုတ်မှုခြင်း ရှိပါသလား။

နှိပ်ပါ ရှိပါသည် ရှိလျှင်မေးပြေပါ မေ့ဥပဒေများဖြင့်

(၁) ကုမ္ပဏီတွင် မြေရေညစ်ညမ်းမှု အန္တရာယ်များ ရှိပါသလား။

လူထုထူထပ်မှုနှင့်ပတ်သက်၍ ဤကုမ္ပဏီတွင် ကုမ္ပဏီမှ ဖြိုခွဲမှုအတွက် အစိုးရ(သို့) ဥပဒေများကိုယ်တိုင်(သို့) ဝိသိန်ဆန်ဆန်မှုမှ မြေရေညစ်ညမ်းမှု အန္တရာယ်များ ရှိပါသလား။

(၁) _____

(၂) အထွေထွေအုပ်ချုပ်ရေး ဦးစီးဌာန (GAD) မှ မှတ်တမ်းတင်ထားခြင်း

ဤကုမ္ပဏီသည် အထွေထွေအုပ်ချုပ်ရေး ဦးစီးဌာန (GAD) မှ မှတ်တမ်းတင်ထားမှု ရှိပါသလား။

နှိပ်ပါ ရှိပါသည်

ကုမ္ပဏီအဖွဲ့အစည်း

အမည် ဦးစောဇော်ကျော်
လက်မှတ် [Signature] ၀၄.၉.၂၀၂၀

လူထုထူထပ်မှုအဖွဲ့အစည်း

အမည် စောသန်းကျော်
လက်မှတ် [Signature] ၀၄.၉.၂၀၂၀



လူ့ထူထောင်ရေးအဖွဲ့အစည်း
လှိုင်းသုံးမြို့နယ်



၇။ စီမံကိန်းခက်ခဲမှုအခြေခံဇယား(PC 2)

၈-၂ - စီမံကိန်းခက်ခဲမှုအခြေခံဇယား (PC 2)

လမ်းညွှန်စာတမ်း
စီမံကိန်းခက်ခဲမှုအခြေခံဇယားကို ဖြည့်စွက်ရန်နှင့် ကျေးဇူးတင်ပေးရန်အတွက် ဤစီမံကိန်းသည် သက်ဆိုင်ရာလုပ်ငန်းစဉ်များ/လက်ထောက်ပံ့ပိုးမှုများ
လုပ်ဆောင်ရန်/လက်ထောက်ပံ့ပိုးမှုများအား အမည် - စစ်ဆေးပြီးကျော်လင့်

၀၄.၆ ၂၀.၆.၂၀၂၀

တက်ပိုင်အဖွဲ့အစည်း (၁) တက်ပိုင်(၂) တက်ပိုင်(၃) တက်ပိုင်(၄)

ပြည်နယ်/တိုင်း ၈၈၉ မြို့နယ် လှိုင်ကုံ ကျေးရွာအုပ်စု ၁၁၁၁၁၀၇၇ ကျေးရွာ ၈၈၈၈၈၈၈

စီမံကိန်းအမျိုးအမည်	၀၄.၆		အစီအစဉ်အောက်တွင် ထုတ်လုပ်မှုများ						
	စတင်သည့် ၀၄.	ပြီးဆုံးသည့် ၀၄.	အမျိုးအမည် အရ အတွက်	အမျိုးအမည် အရ အတွက်	စီ မံ ပေး အတွက်	လုပ်ဆောင်မှု အရ အတွက် လုပ်ငန်းအရ	စီ မံ ပေး အတွက်	စီ မံ ပေး အတွက်	
၁။ ကျေးရွာစီမံကိန်း မိတ်ဆက်အစီအစဉ်	၁၀.၆.၂၀	၁၀.၆.၂၀	၅၀	၇၅	၁၂၅	၁၂၅	၈၇၉	၂၂၂	၅၆.၅၁%
၂။ ကျေးရွာဖွံ့ဖြိုးရေး စီမံကိန်းအစီအစဉ်	၁၀.၆.၂၀	၁၀.၆.၂၀	၅၀	၇၅	၁၂၅	၁၂၅	၈၇၉	၂၂၂	၅၆.၅၁%
၃။ ကျေးရွာအုပ်စု လုပ်ငန်းဆောင်ရွက်ရန်အစီအစဉ်	၉.၇.၂၀	၉.၇.၂၀	၁၀	၁၁	၂၁	၂၁	၈၇၉	၂၂၂	၉.၄၆%
၄။ မြို့နယ်အဆင့်စီမံကိန်းအစီအစဉ် နှင့်အတူ အစီအစဉ်အောက်တွင် စီမံကိန်း သုံးသပ်မှုအစီအစဉ်			မရှိ	မရှိ	မရှိ	မရှိ			



လူထုဗဟိုပြုခြင်း
လှမ်းခွဲဖြန့်နယ်



ဃ၊ လူထုဗဟိုပြုခြင်း၏ လာမည့် (၄) နှစ်အတွက် အကျုံးဝင်သော ဦးစားပေး ဖွံ့ဖြိုးတိုးတက်မှု လုပ်ငန်း အစီအစဉ်များအားဖော်ပြပါ။

ဦးစားပေး အဆင့် သတ်မှတ်ချက်	ကျေးရွာအတွက် ဦးစားပေး ဖွံ့ဖြိုးတိုးတက်မှု လုပ်ငန်းစဉ်များ	အဆိုပြုသူ(အမျိုးသားများ/အမျိုးသမီးများ/အမျိုးသား+အမျိုးသမီး)	အခန်းကဏ္ဍ	ခန့်မှန်း ကုန်ကျစရိတ်	အတိုးပံ့စားခွင့်ရှိသည့် ခန့်မှန်းခြေ အရေအတွက်		
					ကျား	မ	ပေါင်း
၁	လက်ပံကျွန်းပင် ကျွန်းကျွတ် ၁၈-၉၉	မျိုးသား + မျိုးသမီး	မျိုးသား	၂၄၂၅၀၀၀၀	၇၇၅	၈၂၄	၁၆၁၇
၂	ကျွန်းကျွတ်ကျွတ်ကျွတ် ၁၈-၉၉	မျိုးသား + မျိုးသမီး	ကျွန်းကျွတ်	၂၅၀၀၀၀၀	၇၇၅	၈၂၄	၁၆၁၇
၃	ကျွန်းကျွတ်ကျွတ် ၁၈-၉၉	မျိုးသား + မျိုးသမီး	မျိုးသား	၂၅၀၀၀၀၀	၇၇၅	၈၂၄	၁၆၁၇
၄	ကျွန်းကျွတ်ကျွတ် ၁၈-၉၉	မျိုးသား + မျိုးသမီး	ပညာရေး	၅၀၀၀၀၀၀	၇၇၅	၈၂၄	၁၆၁၇
၅							
၆							

ဃ၊ လူထုဗဟိုပြုခြင်း၏ လာမည့် (၄) နှစ်အတွက် အကျုံးဝင်သော ဦးစားပေး ဖွံ့ဖြိုးတိုးတက်မှု လုပ်ငန်း အစီအစဉ်များအားဖော်ပြပါ။

အဆင့်	ကျေးရွာအတွက် ဦးစားပေး ဖွံ့ဖြိုးတိုးတက်မှု လုပ်ငန်းစဉ်များ	အဆိုပြုသူ (အမျိုးသားများ/အမျိုးသမီးများ/အမျိုးသား+အမျိုးသမီး)	အခန်းကဏ္ဍ
၁	ကျွန်းကျွတ်ကျွတ် ၁၈-၉၉	မျိုးသား + မျိုးသမီး	ကျွန်းကျွတ်
၂	ကျွန်းကျွတ်ကျွတ်	မျိုးသား + မျိုးသမီး	ကျွန်းကျွတ်
၃			
၄			
၅			

ပေါင်းစေရန်၊ ကျေးရွာဗဟိုပြုခြင်းအထောက်အကူပြုကော်မတီမှအတည်ပြုသည်။

အမည် ----- လက်မှတ် ----- ၀၄.၅-----



လူ့ထူထပ်မှုအဖွဲ့အစည်း
လှိုင်းဆွဲခြင်း



ပုံစံ - ၈ - ၃ ကျေးရွာခွဲခြားရေး ဦးစားပေးအစီအစဉ် (Form PC 3)

လမ်းညွှန်စွာ အဆင့်(၃) ကျေးရွာပျော်ပန်းချီအစည်းအဝေး ပြီးဆုံးသောအခါ ကျေးရွာစီမံကိန်း အထောက်အကူပြု
ကော်မတီသည် လူထုစည်းရုံးရေးမှူးအကူအညီဖြင့် ဤပုံစံကိုပြည့်စုံအောင် ပြည့်သွင်းရမည်။

လူထုစည်းရုံးရေးမှူး/ဝန်ထမ်း အမည် ဒေါ်လှိုင်စိ

နေ့စွဲ ၂၀၂၁.၇.၂၀ ဝက်ဝန်းအား အမှတ်ခြစ်ပါ (✓) ဝက်ဝန်း(၁)
□ ဝက်ဝန်း(၂) □ ဝက်ဝန်း(၃) □ ဝက်ဝန်း(၄)

ပြည်နယ်/တိုင်း ကရင် ခြံနယ် ရှမ်း ကျေးရွာအုပ်စု သာယာကျွန်း ကျေးရွာ လက်ပံ ကျေးရွာ

က။ အခက်အခဲအတားအဆီးများအားမေးမြန်းခြင်း - ယခုလက်ရှိအခြေအနေတွင် ဤကျေးရွာခွဲခြားတိုးတက်ရေးအတွက် အဓိက အခက်အခဲအတားအဆီးများသည် မည်သည့်အရာဖြစ်ပါသနည်း။ (အမျိုးသား/သမီး အနည်းဆုံးအခက်အခဲ ၅ ခုစီဖော်ပြပါ)

အမျိုးသား အဖွဲ့မှ တင်ပြသောအခက်အခဲအတားအဆီးများ	အမျိုးသမီး အဖွဲ့မှ တင်ပြသောအခက်အခဲအတားအဆီးများ
၁။ ရွာတွင်းလမ်းများ မကောင်းသောကြောင့် သွားလာရခက်ခဲခြင်း။	၁။ ရွာတွင်းလမ်းများ မကောင်းသောကြောင့် သွားလာရခက်ခဲခြင်း။
၂။ ရွာထဲတွင် ရေအခက်အခဲ ဖြစ်နေခြင်း။	၂။ ရွာထဲတွင် ရေအခက်အခဲ ဖြစ်နေခြင်း။
၃။ မြေအောက်ရေကြီးများ စားသုံးရခက်ခဲခြင်း။	၃။ မြေအောက်ရေကြီးများ စားသုံးရခက်ခဲခြင်း။
၄။ ရွာအတွင်း ဆက်လမ်း မကောင်းသောကြောင့် သွားလာရခက်ခဲခြင်း။	၄။ ရွာအတွင်း ဆက်လမ်း မကောင်းသောကြောင့် သွားလာရခက်ခဲခြင်း။
၅။ ရွာအတွင်း သုံးပင်လုံး မကောင်းသောကြောင့် စားသုံးရခက်ခဲခြင်း။	၅။ ရွာအတွင်း သုံးပင်လုံး မကောင်းသောကြောင့် စားသုံးရခက်ခဲခြင်း။
၆။ ရွာအတွင်း ရေအခက်အခဲ ဖြစ်နေခြင်း။	၆။ ရွာအတွင်း ရေအခက်အခဲ ဖြစ်နေခြင်း။
၇။ ရွာအတွင်း မြေအောက်ရေကြီးများ စားသုံးရခက်ခဲခြင်း။	၇။ ရွာအတွင်း မြေအောက်ရေကြီးများ စားသုံးရခက်ခဲခြင်း။
၈။	၈။
၉။	၉။
၁၀။	၁၀။



လူ့ထူထပ်မှုနှင့် ပတ်ဝန်းကျင် ထိန်းသိမ်းရေး ဝန်ကြီးဌာန
 လှိုင်ဘွဲ့မြို့နယ်



၈။ လူထူထပ်မှုနှင့် ပတ်ဝန်းကျင် ထိန်းသိမ်းရေး ဝန်ကြီးဌာန (၄) နှစ်အတွက် အကျုံးဝင်သော ဦးစားပေး ဖွံ့ဖြိုးတိုးတက်မှု လုပ်ငန်း အစီအစဉ်များအားဖော်ပြပါ။

အ ဆင့်	ကျေးရွာအတွက် ဦးစားပေး ဖွံ့ဖြိုးတိုးတက်မှု လုပ်ငန်းစဉ်များ	အဆိုပြုသူ (အမျိုးသားများ/ အမျိုးသမီးများ/အမျိုးသား+ အမျိုးသမီး)	ခန့်မှန်းကုန်ကျ စရိတ်	အကျိုးပေးစဉ်ရှိသူ ခန့်မှန်းခြေ အရေ အတွက်
၀	ဦးနှိုး၊ ဝါးတိုင် (၈၀၀၀)	၎+မ	296,000,000	၁၄၈၀
၂	နွားမွေး ထူထူလက်၊ ကျွန်း ကျေးရွာအစားအစာ (၈၅၀၀၀)	၎+မ	39,600,000	၁၄၈၀
၃	ကျွန်း (၈၀၀) ၁၆၀၀ (၈'၈'၄')	၎+မ	4,000,000	၁၄၈၀
၄	ကျွန်း အစားအစာပြုပြင် ခြင်း	၎+မ		၁၄၈၀
၅	ကျွန်း အစားအစာ ပြုပြင် အကူပြုခြင်း	၎+မ	6,000,000	၁၄၈၀
၆	ကျွန်း အစားအစာ ၄၀ သားလက် ၄ ခြင်း	မ	17,160,000	၁၄၈၀
၇	ကျွန်း အစားအစာ ပြုပြင် ခြင်း	မ	2,000,000	၁၄၈၀
၈	ကျွန်း အစားအစာ ပြုပြင် (၃၀၀၀၀၀)	မ	26,400,000	၁၃၈၀



လူထုမဟိုပြုစီမံကိန်း
လှိုင်းတွဲဖြန့်နယ်



ယ။ လူထုစီမံကိန်း၏ လာမည့် (၄) နှစ်အတွက် အကျုံးမဝင်သော ဦးစားပေး ဖွံ့ဖြိုးတိုးတက်မှု လုပ်ငန်း အစီအစဉ်များအားဖော်ပြပါ။

အဆင့်	ကျေးရွာအတွက် ဦးစားပေး ဖွံ့ဖြိုးတိုးတက်မှု လုပ်ငန်းစဉ်များ	အဆိုပြုသူ (အမျိုးသားများ/အမျိုးသမီးများ/အမျိုးသား+အမျိုးသမီး)	အခန်းကဏ္ဍ
၁			
၂			
၃			
၄			
၅			

ခေါင်းဆောင်၊ ကျေးရွာစီမံကိန်းအထောက်အကူပြုကော်မတီမှ အတည်ပြုသည်။

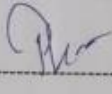
အမည် ဦးစောဒါ့သာဖြူ လက်မှတ်  ဇူလိုင် ၂၀၁၈



များကိုအသေးစိတ်ရှင်းပြသွားပါသည်။

အစီအစဉ် (၄)။ "ကျေးရွာစေတနာ့ဝန်ထမ်းရွေးချယ်ရာတွင်စေတနာ့ဝန်ထမ်း၏ တာဝန်များကိုဖြန်လည်ရှင်းပြပြီးကျေးရွာလူထုဒုက္ခကူး(၃)ဦး၊ မ(၃)ဦးကိုအဆိုပြုတင်မြှောက်ကြပြီး၎င်းတို့ကိုလျှို့ဝှက်မဲ စနစ်ဖြင့်ကျား(၁)ဦး၊မ(၁)ဦးကိုအတည်ပြုရွေးချယ် ကြပါသည်။"

အစီအစဉ် (၅)။ "လူမှုဆန်းစစ်ခြင်းကိုအုပ်စု (၃)စုဖြင့်ဖြင့်၊ လူမှုဆန်းစစ်ခြင်း ပြုလုပ်ရခြင်း၏ရည်ရွယ်ချက်ကိုကျေးရွာလူထုများလည် အောင်ရှင်းပြပြီးတက်ကြွစွာဆွေးနွေးကြပါသည်။ လူမှု ဆန်းစစ်ချက်များကိုဖြန်လည်တင်ပြရန်အဖွဲ့တိုင်းမှ ကိုယ်စားလှယ် (၁)ဦးစီရွေးချယ်ကြပါသည်။"

အပိတ်ဆောင်ခွက်ချက်။ "တာဝန်ကျဝန်ထမ်းမှတက်ရောက်လာသူများအားအချိန်ပေးပြီးတက်ကြွစွာနဲ့၊ ပါဝင်ဆွေးနွေးပေးသည့်အတွက် ကျေးဇူးတင်စကားပြောပြီးနောက်နေ့တွင်လည်း တက်ကြွစွာပါဝင်ပေးရန်နှင့် ဆော်ဖြိုးပတမအကြိမ် အစည်းအဝေးကို ညနေ (၄:၃၀)တွင်အောင်မြင်စွာ ပိတ်သိမ်းကြပါသည်။"

မှတ်တမ်းပြုစုသူ - အမည် - ဒေါ်လှိုင်ကို၊ လက်မှတ် - *Li*၊ နေ့ရက် - ၉၊ ၇၊ ၂၀၁၈

အတည်ပြုသူ - အမည် - လက်မှတ် - နေ့ရက် -



လူ့ထူထပ်မှုပြုစီမံကိန်း



လှိုင်းဆွဲခြွယ်

၁၁။ ကျေးရွာပံ့ပိုးရေးအစီအစဉ်ရေးဆွဲခြင်း လှုပ်ရှားမှုပုံရိပ်များ





လူထုမဟုတ်ဘဲဖြစ်ကိန်း



လှိုင်းခွဲခြားနယ်





၁၃။ ကဏ္ဍအလိုက်ဦးစားပေးလုပ်ငန်းချုပ်စယား

ကဏ္ဍအလိုက်ဦးစားပေးလုပ်ငန်းချုပ်စယား

ကျေးရွာအုပ်စုအမည် သာယာကုန်း
ကျေးရွာအမည် လက်ပံကုန်း

ကဏ္ဍ	ဦးစားပေးအဆင့်	လုပ်ငန်းအမျိုးအစား	အဆိုပြုသူ			ရက်စွဲ	ထောက်ပံ့သည့်အဖွဲ့အစည်း (သို့) ဌာန	မှတ်ချက်
			ကျား	မ	ကျား+မ			
အခြေခံအဆောက်အအုံကဏ္ဍ (လမ်း၊ တံတား၊ ရေရရှိရေး၊ မီးလင်းရေး)	၁	လက်ပံအနည်လမ်းကန်ကရစ်ခင်းခြင်း			✓	၂၀၂၀	Cdd , DRD	
	၂	ဂါလံရွာဝကျဆန်း ရေစင်တည်ဆောက်ခြင်း			✓	၂၀၂၀	Cdd , DRD	
	၃	မေတ္တာရေစင်လမ်းတိုးချဲ့ခြင်း			✓	၂၀၂၀	Cdd , DRD	
လူမှုရေး၊ စီးပွားရေး ကျန်းမာရေးနှင့်ဆိုင်သော လိုအပ်ချက်အဆောင်	၄	မူကြိုခေါင်းစီးတိုးချဲ့ခြင်း			✓	၂၀၂၀	Cdd , DRD	
သက်သက်ကျောင်းကဏ္ဍကျန်းမာရေးနှင့်ဆိုင်သော	၅	သက်ပေးသင်တန်းကျင်းပခြင်း			✓	၂၀၂၀	Cdd , DRD	
အခြားကဏ္ဍ (ဌာနဆိုင်ရာများလွှဲပြောင်းနိုင်ခြင်းနှင့်ဆိုင်သော)	၆	ဆရာမနားနေဆောင်တည်ဆောက်ခြင်း			✓	၂၀၂၀	Cdd , DRD	