



ပြည်ထောင်စုသမ္မတ မြန်မာနိုင်ငံတော်အစိုးရ
 စိုက်ပျိုးရေး၊ မွေးမြူရေးနှင့် ဆည်မြောင်းဝန်ကြီးဌာန
 ကျေးလက်ဒေသဖွံ့ဖြိုးတိုးတက်ရေးဦးစီးဌာန
 Community Driven Development Project
 လူထုဗဟိုပြုစီမံကိန်း

ကျေးရွာဖွံ့ဖြိုးရေးအစီအစဉ်



ကပ္ပလီအောက်ရွာ၊ သာယာကုန်းကျေးရွာအုပ်စု

လွိုင်ဘွဲ့မြို့နယ်၊ ကာရင်ပြည်နယ်။

၂၀၂၀ ခုနှစ်

မာတိကာ

စဉ်	အကြောင်းအရာ	စာမျက်နှာ
၁။	လှိုင်းဘွဲ့မြို့နယ်အခြေပြမြေပုံ	3
၂။	ကျေးရွာသမိုင်းကြောင်း.....	4
၃။	လူထုပူးပေါင်းပါဝင်သော လူမှုဆန်းစစ်ခြင်းနှင့်အကဲဖြတ်ခြင်း လုပ်ငန်းစဉ်အကျဉ်းချုပ်ဇယား။	5
၄။	ကျေးရွာဖွံ့ဖြိုးရေးအစီအစဉ်အတွက်အသုံးပြုခဲ့သော PRA tools တစ်ခုချင်းစီအတွက်သုံးသပ်ချက်များ။	6
၁။	ကျေးရွာလူမှုရေးနှင့်အရင်းအမြစ်ပြမြေပုံ(Social Map)	6
၂။	ရာသီခွင်ပြပြကွဲကွဲ(Seasonal Cleander).....	8
၃။	ဥစ္စာနေကြွယ်ဝမှုပြဇယား (Wealth Ranking).....	10
၄။	ကား၊မ ပင့်ကူအိမ်သုံးသပ်ခြင်း(Cob Web).....	12
၅။	အရင်းအမြစ်အသုံးစွဲမှုပုံစံပြဇယား(Asset Mapping).....	14
၆။	အဖွဲ့အစည်းချိတ်ဆက်မှုပြဇယား (Veen Diagram).....	17
၅။	စီမံခန့်ခွဲမှုအထောက်အကူပြုကော်မတီဝင်များစာရင်း.....	20
၆။	ကျေးရွာအချက်အလက်များ(PC 1).....	21
၇။	စီမံကိန်းစက်ဝန်းအချိန်ဇယား(PC 2).....	25
၈။	ကျေးရွာဖွံ့ဖြိုးရေးဦးစားပေးအစီအစဉ် (PC 3)	26
၉။	ကျေးရွာပထမအကြိမ်အစည်းအဝေးမှတ်တမ်း။.....	34
၁၀။	ကျေးရွာဒုတိယအကြိမ်အစည်းအဝေးမှတ်တမ်း။	36
၁၁။	ကျေးရွာဖွံ့ဖြိုးရေးအစီအစဉ်ရေးဆွဲခြင်း လှုပ်ရှားမှုပုံရိပ်များ	38
၁၂။	ကဏ္ဍအလိုက်ဦးစားပေးလုပ်ငန်းချုပ်ဇယား.....	40

LIFT ၏နည်းပညာအကူအညီဖြင့်ရေးဆွဲထားသောကျေးရွာ ဖွံ့ဖြိုးရေးအစီအစဉ်မှ အချက်အလက်များကို
ကိုးကားအသုံးပြုထားပါသည်။

၁။ လှိုင်းဘွဲ့မြို့နယ်အခြေပြမြေပုံ

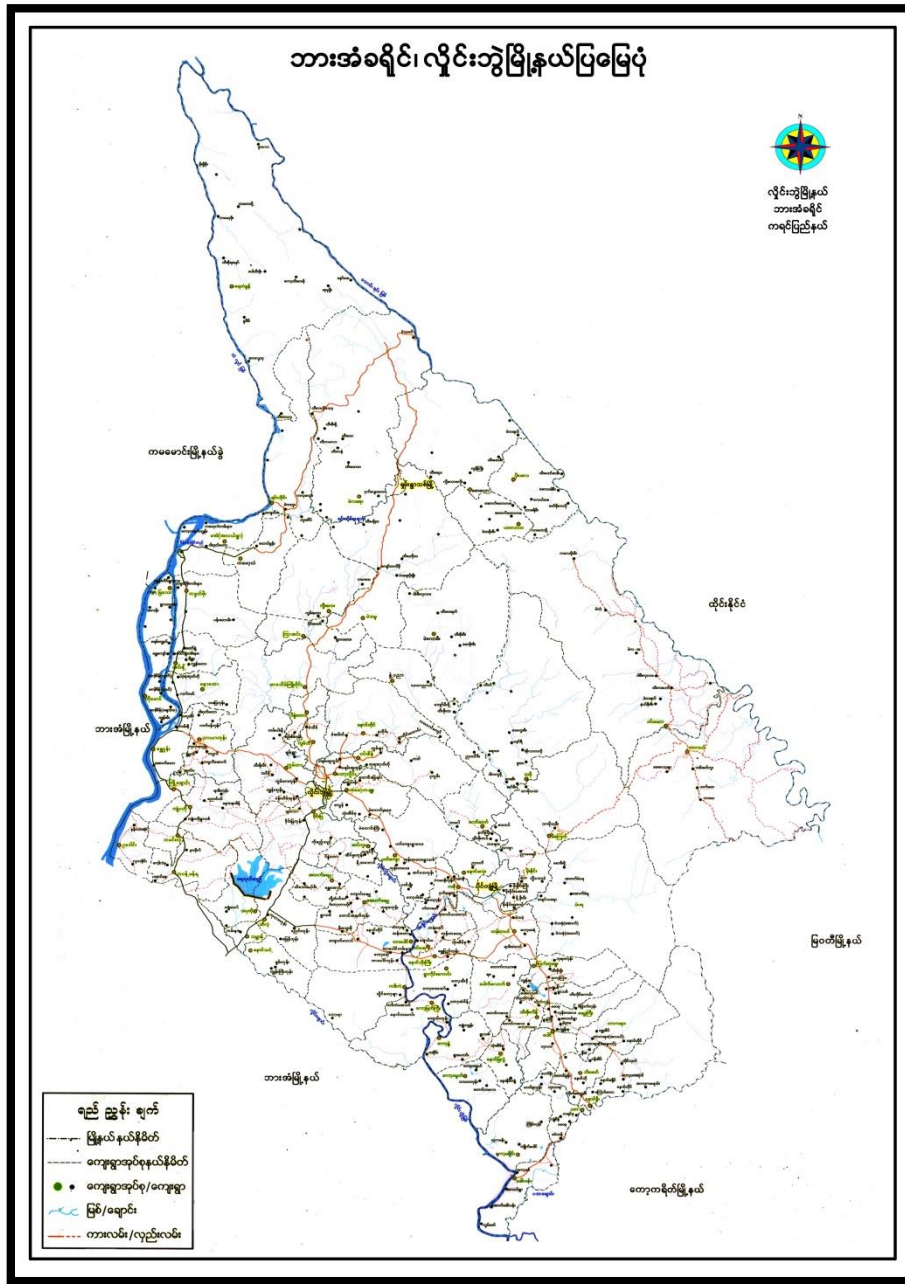

၃။ လူထုပူးပေါင်းပါဝင်သော လူမှုဆန်းစစ်ခြင်းနှင့်အကဲဖြတ်ခြင်း လုပ်ငန်းစဉ်အကျဉ်းချုပ်ဇယား။

၂။ လူထုပူးပေါင်းပါဝင်သော လူမှုဆန်းစစ်ခြင်းနှင့် အကဲဖြတ်ခြင်း လုပ်ငန်းစဉ် အကျဉ်းချုပ်ဇယား။

စဉ်	အသုံးပြုခဲ့သော PRA Tools များ	ဦးတည်အုပ်စု	အစဉ်အစားကော်မရှာဖွေမှု			အဓိကဆွေးနွေးချက်များ
			က	မ	ပ	
၁။	ကျေးရွာအရင်းမြစ်မြေပုံ (Social Map)	ရပ်ဘက်ရပ်၊ ကော်မတီဝင်၊ ကျေးရွာလူထုများအားလုံး	၁၃	၁၅	၂၈	အခြေခံအဆောက်အအုံများ၊ လမ်းပန်းဆက်သွယ်ရေး၊ ဖြေငြိမ်းရေး၊ လက်ဝါးအခြေများ၊ ကျေးရွာ၏ သဘာဝအရင်းအမြစ်များ
၂။	ရာသီဥတုမြေပုံ (Seasonal Calendar)	ကော်မတီဝင်များ၊ အမျိုးသား/သမီး၊ ဆင်းရဲနွမ်းပါးသောသူများ	၁၃	၁၃	၂၆	ခိုက်ယိုခြင်း၊ ရေ၊ လေ၊ အပူ (ကောင်းသော/လွန်လွန်း)၊ ဇီဝဓာတ်၊ ရေ၊ ဝေဒနာ၊ ပြုစောပျိုးမြှုပ်၊ ရာသီဥတု၊ ကျန်းမာရေး၊ ဆိုင်ရာ၊ ရေ၊ ရေ၊ ရေ
၃။	ဥစ္စာစနစ်ဖြည့်တင်းရေး ဦးစားပေး အဆင့်သတ်မှတ်ခြင်း (Wealth Ranking)	ချမ်းသာ၊ အလယ်၊ အလတ်၊ နွမ်းပါးသောသူများ	၁၃	၁၅	၂၈	ကျေးရွာလူမှုဖွံ့ဖြိုးရေး၊ ကိုယ်ပိုင်ပစ္စည်းများ၊ ခွဲခြားသတ်မှတ်နိုင်ရေး၊ အတွက်အခြေခံစံနှုန်းများ၊ သတ်မှတ်ရန် လူထုအားလုံး သဘောတူသတ်မှတ်ခြင်း
၄။	ကျား၊ မ၊ ပင်ကိုအိမ်သုံးသတ်မှတ်ခြင်း (Co Web)	ကျေးရွာရှိအမျိုးသားနှင့်အမျိုးသမီးများ	၁၃	၁၃	၂၆	အမျိုးသားနှင့်အမျိုးသမီးများ၊ တန်ဖိုး၊ အစွမ်းရရှိမှုနှင့်မရခြင်း၊ အသုံးပြုအကြောင်းအရာ
၅။	အရင်းအမြစ်အသုံးပြုမှုစာတမ်း (Asset Mapping)	ကျေးရွာလူထုအားလုံး	၁၃	၁၅	၂၈	ကျေးရွာ၏သဘာဝအရင်းမြစ်များ၊ ဖွံ့ဖြိုးမှုအရင်းအမြစ်များ၊ အားမည့်သူက အသုံးပြုခြင်း၊ မည့်သူက ထိန်းသိမ်းခြင်း
၆။	အဖွဲ့အစည်းချိတ်ဆက်မှုပုံ (Venn diagram)	ကျေးရွာအုပ်ချုပ်ရေးအဖွဲ့၊ ကျေးရွာဖွံ့ဖြိုးရေးလုပ်ဆောင်ရေးအဖွဲ့၊ ကျေးရွာလူထု	၁၃	၁၃	၂၆	ကျေးရွာအတွင်းရှိအဖွဲ့အစည်းများ၊ နှင့်မည့်သူသောလုပ်ငန်းများ၊ အတွက်မည့်သူအဖွဲ့များ၊ နှင့်ချိတ်ဆက်လုပ်ကိုင်ဆောင်ရွက်မှုရှိခြင်း
၇။	ကျေးရွာ အခြေခံအချက်အလက် (PC-1)	အမျိုးသား/အမျိုးသမီးနှင့်လူထုအားလုံး	၃၆	၄၀	၇၆	အခြေခံလူမှုရေး၊ လူမှုပိုင်း၊ သဘာဝသောကျေးရွာအခြေခံအချက်အလက်များ၊ အဆင့်ဆင့်များ၊ စစ်ထုတ်ခြင်း
၈။	အခက်အခဲ၊ အတားအဆီးများ၊ ဖြေရှင်းမှုများ (PC-3)	အမျိုးသား၊ အမျိုးသမီးနှင့်လူထုအားလုံး	၃၅	၃၈	၇၃	

၄။ ကျေးရွာဖွံ့ဖြိုးရေးအစီအစဉ်အတွက်အသုံးပြုခဲ့သော PRA tools

တစ်ခုချင်းစီအတွက်သုံးသပ်ချက်များ။

၁။ ကျေးရွာလူမှုရေးနှင့်အရင်းအမြစ်ပြမြေပုံ (Social Map)



ဈေး-ရွာ-ကပ္ပလီအောက်

နေ့စွဲ- ၅၊ ၇၊ ၂၀၁၇

“ လူမှုရေး အရင်းအမြစ်ဖြည့်စွမ်းဆောင်ရည် ဆွေးနွေးချက်နှင့်ဆန်းစစ်ချက် ”

- လယ်ယာမြေများကို အသုံးပြုရန် စိုက်ပျိုးရေးလုပ်ငန်းများကို အားပေးလှူဒါန်းကြသည်။
- ဈေးရွာဖွံ့ဖြိုးတိုးတက်ရန် အတွက် လမ်းပန်းဆက်သွယ်ရေးကောင်းမွန်ရန် လိုအပ်သည်။
- ရွှေ့ပြောင်းရေဖြည့်စွမ်းဆောင်ရည်ကို နှစ်စဉ်ဖြည့်တင်းရမည်။
- လုပ်ကိုင်ခွင့်လမ်းများ များပြားလာရန် လိုအပ်သည်။

၂။ ရာသီခွင်ပြပြကွဲဒီနီ (Seasonal Cleander)

ကျေးဇူး - ကပ္ပလီအောက်မှာ ရာသီခွင်ပြပြကွဲဒီနီ

ရက်စွဲ - 5.7.2018

အကြောင်းအရာ	တိုင်း	ကဆုန်	မုန်	မိုး	မိုးခေါင်	မုန်တိုင်း	မိုးခေါင်	တောင်တန်း	မုန်တိုင်း	မိုး	မိုးခေါင်	မုန်တိုင်း
ကုသီဥတု												
လယ်	-	-										
ဝင်္ဂဏ္ဍ	-	-	-	-	-	-	-	-				
ကျွန်းပေါက်												
အားလပ်ချိန်												

ပါဝင်ဆွေးနွေးသူ - ကျား < ၁၃ >
 ၆ < ၁၃ >

ရာသီခွင်ပြုပြင်မှု

ဆွေးနွေးခြင်း နှင့် ဆန်းစစ်ခြင်း

ကျေးဇူး - ကပ္ပလီဒေဏာန်

၇က်စွဲ-၅. ၂၀၁၈

- ၁။ လယ်ယာလုပ်ငန်း ဖွာ ခေါ် ကို အဓိကထားပြီး စိုက်ပျိုးကြသည်။
- ၂။ ဝဇ္ဇက နတ်တော်ကြောင့် တပို့တွဲလတွေမှာ ခေါ်ရောင်းခြင်း မှ ၇ ရှိလာကြသည်။
- ၃။ ခိုးရာသီတွင် ရာသီဥတုဖောက်ဖျက်ခြင်းကြောင့် ရေကြီး မြင့်မြင့်အေးအေး ဒုက္ခခံကြရသည်။
- ၄။ နွေရာသီတွင် တချို့ အိမ်ခြေများ တွင် ရေခဲခဲ၊ အောက်ခြင်း၊ ကြောင့် ဘောက်သုံး ရေမလုံလောက် မှုတွေ ဖြစ်ခဲ့သည်။
- ၅။ အားလပ်ချိန်နည်းပါးပြီး ကြံရာကျဘက် အလုပ်ကိုလုပ်ကြရသည်။
- ၆။ အမျိုးသမီးများ အသက်မွေးဝမ်းကြောင်းမှာ ခေါ်ရိုက်၊ ကောက်ရိုက်ခြင်း နှင့် ပြည်ပတွက်ပြီး ဝဇ္ဇက ရှာကြသည်။
- ၇။ အမျိုးသားများက လယ်ယာလုပ်ငန်း နှင့် ကြံရာကျဘက် အလုပ်ကိုလုပ်ကြရပါသည်။
- ၈။ သူတို့၏ အားနည်းချက်မှာ ပညာရေး နှင့် အသိပညာ ဖမာသူတို့ နည်းပါးကြောင်း တွေ့ရသည်။

၃။ ဥစ္စာရန်ကြွယ်ဝမှုပြဇယား (Wealth Ranking)

ကျေးရွာ - ကပ္ပလီဒေအက်

၃။ ဥစ္စာရန်ကြွယ်ဝမှုပြဇယား

ရက်စွဲ - ၅-၇-၂၀၁၈

အမည်	သတ်မှတ်ချက်	ဒဂုံမိလေ့ရာအထက် အထက်	ရာခိုင်နှုန်း
မြေလည်သော အုယဉ်	လယ် (၁၀၀၀) ထက် ကိုင်း (၁၀၀၀) လက် ကား၊ ဆိုင်ကယ်၊ ရာဘာ (၁၀၀၀) ထက်၊ ပိုင်ခြားမှာ အလုပ်လုပ်၊ မြေပင်စင်	၁၀	၇၄%
အလယ်အလတ် မြေလည်သော အုယဉ်	လယ် (၅-၇) ဒဏ်၊ ကိုင်း (၁၀၀၀) အောက် ဆိုင်ကယ်၊ စက်ဘီး၊ ရာဘာ (၁၀၀၀) အောက် ဗိုက်ပျိုး၊ ရေ၊ လှေ၊ မြေပင်စင် နှုတ်ယူ	၂၅	၅၅.၅%
မမြေလည်သော အုယဉ်	လယ်မရှိ၊ ကိုင်းမရှိ၊ စက်ဘီး၊ ရာဘာ (၅ မရှိ၊ ကျပ်၊ လှေ၊ ရေစား	၅၀	၃၇%

၂၀၁၈ ခုနှစ်တွင် မြေပင်စင် ၁၇ နေရာ၊ ကျား - < ၁၃ >
(< ၁၅ >)

ဥစ္စာဓနကြွယ်ဝမှုပြုပေးရေးအဖွဲ့ခြင်းနှင့်ဆန်းစစ်ခြင်း

ကျေးဇူး - ကပ္ပလီအောက်

နေ့စွဲ - ၅၊ ၇၊ ၂၀၁၈

“ဥစ္စာဓနကြွယ်ဝမှုပြုပေးရေး အဖွဲ့ခွဲချက်နှင့်ဆန်းစစ်ချက်”

- မြေလည်သော အုတ်စုတွင်ပါဝင်သော အိမ်ထောင်စုများ သည်လတ် (၁၀) ဇကထက် ကိုင်း (၁၀) ဇကထက်၊ ရာဘာခြံ (၁၀) ဇကထက်၊ ကူး၊ ဆိုင်ကပ်ကို ပိုင်ဆိုင်ကြပြီး အိမ်ထောင်စု (၁၀) ခန့် ရှိသည်။ ဒိုင်ငံခြား ဌာနများရှေ့ကလျက်လုပ်ကိုင်သူများ လည်း ရှိသည်။
- အလတ်အလတ် မြေလည်သော အုတ်စုတွင် အိမ်ထောင်စု (၇၅) ခန့် ရှိသည်။ လတ် (၅) ဇကကိုင်း (၁၀ ဇကအောက်) ရှိကြပြီး ကူး၊ ဆိုင်ကပ်၊ စက်ဘီး၊ ရာဘာခြံ (၁၀ ဇက) အောက် ရှိသည်။ ခိုက်မျိုး ရှေးလုပ်ငန်း လုပ်ကိုင်ကြပြီး အချို့လည်း ဖြည့်ပစ္စည်းများ ရှေ့ကလျက်လုပ်ကိုင် ကြသည်။
- မြေလည်သော အုတ်စုတွင်ပါဝင်သော အိမ်ထောင်စုများ သည်လတ်မြေများ ပိုင်ဆိုင်ခြင်း၊ ရှိသဖြင့် အငှားလုပ်ကိုင် ကြရသည်။ စက်ဘီး များ ရှိကြသည်။ ကျပ်စား အလုပ်၊ နေ့စားလုပ်ကိုင် ဖြင့်ဖြင့် အသက်မွေးဝမ်းကြောင်း ဖြစ်သည်။ လုပ်ကိုင်ခွင့်လမ်းများ နည်းပါး ကြသည်။

၄။ ကျား၊မ ပင့်ကူအိမ်သုံးသပ်ခြင်း(Cob Web)

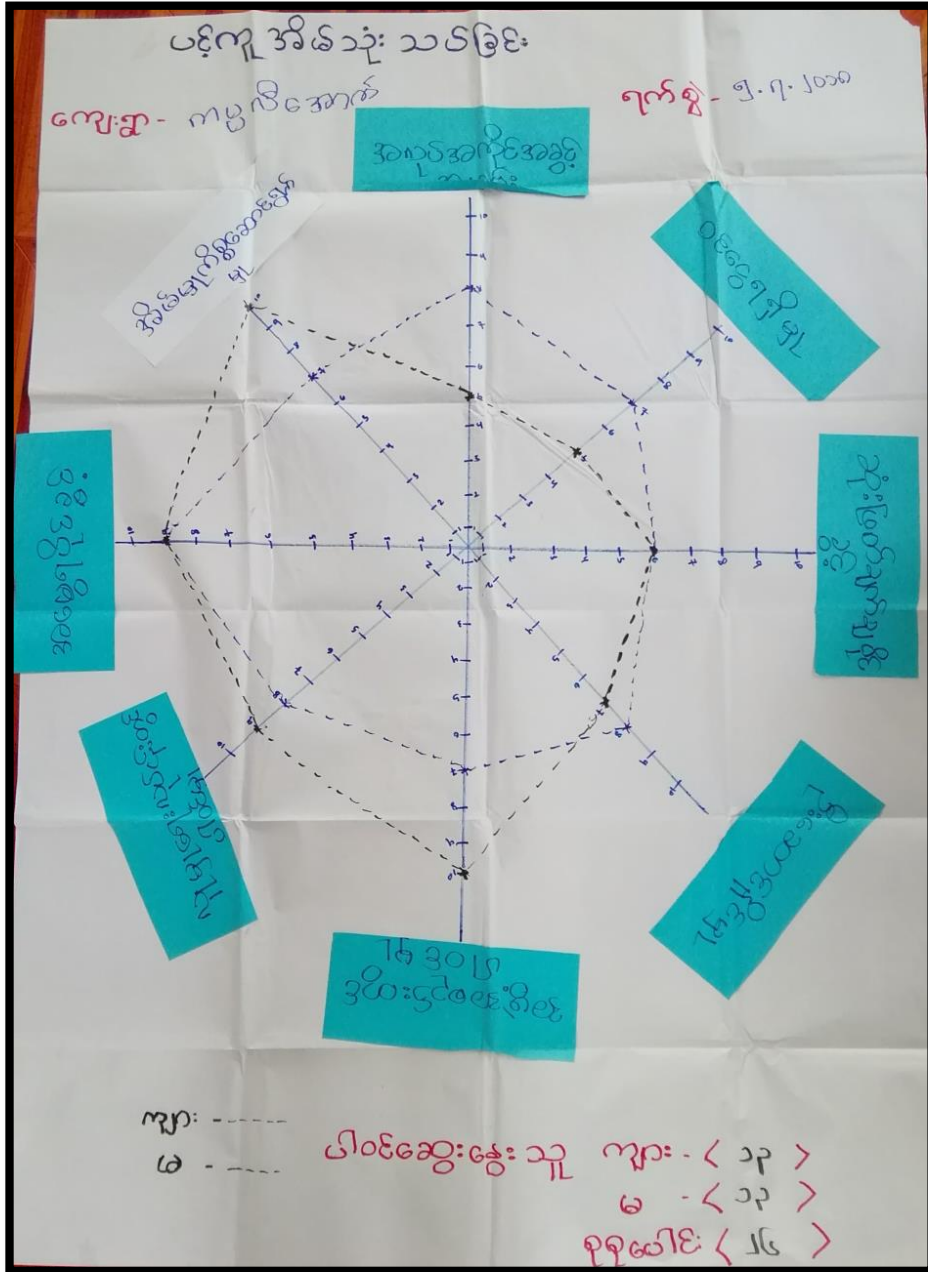

ကျား၊မ ပင့်ကူအိမ်သုံးသပ်ခြင်း ဆွေးနွေးခြင်းနှင့်ဆန်းစစ်ခြင်း

ပင့်ကူ အိမ် သုံး သပ် ဖြစ်

ဆွေးနွေးချက် ၊ ဆန်းစစ်ချက်

ကျေးဇူး - ကပ္ပလီအောက်

ရက်စွဲ - ၅.၇.၂၀၁၈

- အမျိုးသမီး များ ၈၄ ဆုံး ဖြတ်ချက်ချ ဖိုင်စွင့် ၊ ဦးဆောင် ဦးမူ၍ အလုပ်အကိုင် အစွင့် အလမ်း ၊ ၂၀၀၆ ငွေရရှိ မှု အား နည်း နေသည်။
- အမျိုးသားများ ၈၄ ဦး ဆောင် ဦးမူ မှု ဆုံးဖြတ်ချက်ချ ဖိုင်စွင့် ၊ အလုပ်အကိုင် အစွင့် အလမ်း ၊ ၂၀၀၆ ငွေရရှိ မှု သည် အများ ဆုံး ဖြစ် သည်။
- အမျိုးသမီး များ သည် ၂၀၀၆ ငွေ မရရှိ သည့် အိမ်မှု အာ ကိစ္စများ တွင် သာ အချိန် ကုန် နေကြသည်။
- ကျေးဇူး တွင် အမျိုးသမီး များ စွမ်းရည် ဖြင့် ကင်ချေး သင်တန်း ဖို့ ၊ ဆွေးနွေး ဖွဲ့များ ဖြုတ်လုပ်ပေး ဖြီး ဖွဲ့ဖွဲ့ ၊ ရေး လုပ်ငန်း များ တွင် ပါဝင် နာ အောင် ဆွဲဆောင် ပေး ဖြစ် အား ဖြင့် ကုန် ဖို့ ၊ ပေး နိုင်စေသည်။

၅။ အရင်းအမြစ်အသုံးချမှုပုံစံပြဇယား(Asset Mapping)

ဒါဂျစ်လ် အခြေခံဆိုင်ရာ ဓနပုံစံ

ကျေးဇူး - မေ ၁၆ ၂၀၁၈ ရက်စွဲ - ၅.၇.၂၀၁၈

ကျား ၆ ကျား + ၆

အိမ်

ရေပြ

ရေတွင်း

ခြံ

ရာဘာခြံ

သင်းချိုင်း နယ်ကွင်း

ပါဝင်ဆွေးနွေး - န < ၁၃ > မ < ၁၅ > ကျောင်း

အစိုးရ

ရေပေါင်း - < ၂၈ > လမ်း

ဒါဂ်းအဖွဲ့ဝင်ထိန်းချုပ်မှုပုံစံဖြေရယူ:

ကျေးဇူး - ကမ္ဘာ့စိမ်းစား

၀၇.၉ - ၅.၇.၂၀၂၃

ကျား

မ

ကျား + မ

အိမ်

ခြံ

လမ်း

ဘယ်ချိုင်း

ရေတွင်း

ကျောင်း

ရေပုံ

ဈာန်ခြံ

လယ်ကွင်း

ပါးစွေး: တွဲသူ - က < ၁၇ > မ < ၁၅ >
နိုးရ

စုစုပေါင်း - < ၂၈ >

အရင်းအမြစ်အသုံးချမှုပုံစံပြဇယား ဆွေးနွေးခြင်းနှင့်ဆန်းစစ်ခြင်း

ကျွန်းစွဲ - ကပ္ပလီအောက်

ရက်စွဲ - ၅၊ ၇၊ ၂၀၁၇

“အရင်းအမြစ်ဆုံးစွဲဖွဲ့နိုင်ထိန်းချုပ်မှုပုံစံပြဇယား ဆွေးနွေးချက်နှင့်ဆန်းစစ်ချက်”

- အိမ်ခြံမြေ၊ လမ်း၊ သင်္ချိုင်း၊ ရေတွင်း၊ စာသင်ကျောင်း၊ ဇရပ်၊ ရာဘာခြံနှင့် လုပ်ကွပ်အစရှိသော

အရင်းအမြစ်များကို အတူကွပ်ဆုံးစွဲဖို့ ထိန်းချုပ်ကြသည်ကိုတွေ့ရသည်။”

- အမျိုးသားနှင့် အမျိုးသမီးတို့သည် ဆုံးစွဲသောအရင်းအမြစ်မရှိပါ။

- အမျိုးသားနှင့် အမျိုးသမီးတို့သည် ဆုံးစွဲသောအရင်းအမြစ်မရှိပါ။

- အိမ်တွင်းရှေးကိစ္စများတွင် အတူကွပ်ဆုံးစွဲခြင်းဖြစ်သည်။ ရပ်ရှေးရှေးကိစ္စများတွင် အမျိုးသမီးများ ဆုံးစွဲခြင်းလက်တွေ့မရှိကြောင်း တွေ့ရသည်။

၆။ အဖွဲ့အစည်းချိတ်ဆက်မှုပြဇယား (Veen Diagram)

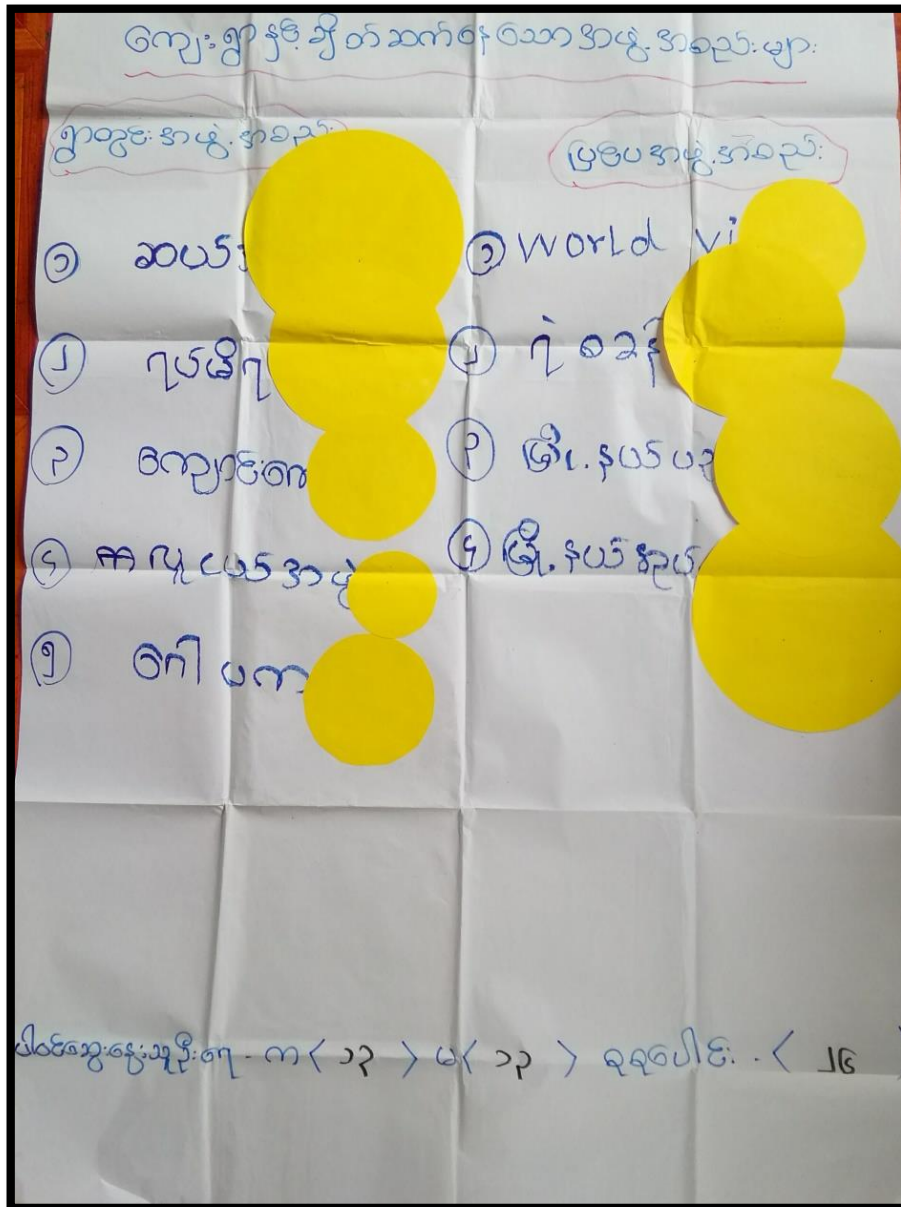

အဖွဲ့အစည်းချိတ်ဆက်မှုပြပုံ (Veen Diagram)

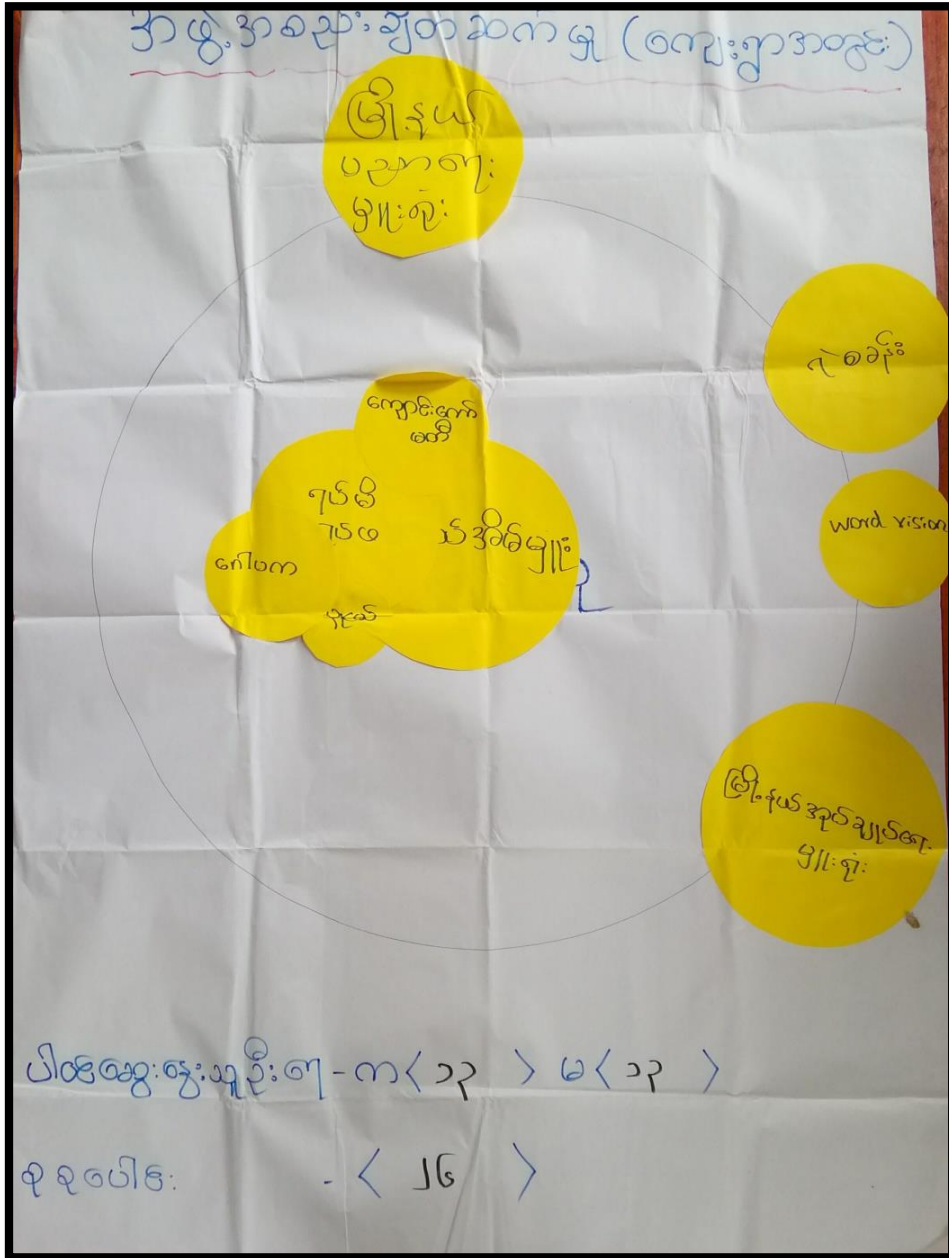

အဖွဲ့အစည်းချိတ်ဆက်မှုပြဇယား ဆွေးနွေးခြင်းနှင့်ဆန်းစစ်ခြင်း

အဖွဲ့အစည်းချိတ်ဆက် မြေပြဇယား

ဆွေးနွေးခြင်း နှင့် ဆန်းစစ်ခြင်း

ရက်စွဲ- ၅.၇.၂၀၁၈

ကျေးရွာ - ကပ္ပလီအောက်

- Δ ကျေးရွာတွင် ရာအိမ် မြို့ သည် ကျေးရွာတွင်း အဖွဲ့အစည်း များ နှင့် ဖွဲ့ ဖြီး
 ဟို တက်ရောက် တွင် အစီအစဉ် ဆောင် သည်။
- Δ ကျယ်ဝန်း အဖွဲ့ ၊ ဂေါပက နှင့် ရုပ်ပုံရုပ် ဖ အဖွဲ့ များ မှာ ဣဇာ သာဓက နှင့်
 နှင့် သာဓက ဟို တွင် အစီအစဉ် ပါဝင်ကြသည်။
- Δ ကျောင်းကော် မတီက ကျောင်း ဇာဝေယျာဝိဇ္ဇာ များ တွင် ပါဝင်ပြီး စာသင်
 ကျောင်း နှင့် ယာသက်ပြီး ဖြီး နယ် ယာဇာဓက မြို့ ရုံး နှင့် ဆက်သွယ် ဆောင် မြက်
 ရသည်။
- Δ ရာ အိမ် မြို့ ကနေ တစ်ဆင့် အုပ်ချုပ်ရေး မြို့ သည် ဖြီး နယ် ယာဇာဓက မြို့
 ရုံး ၊ ဖြီး နယ် အုပ်ချုပ်ရေး မြို့ ရုံး ၊ ရဲစခန်း ၊ world vision တို့ သည်
 အုပ်ချုပ်ရေး မြို့ မှ ဆက်သွယ် ဆောင်ရွက် သည်။

၅။ စီမံခန့်ခွဲမှုအထောက်အကူပြုကော်မတီဝင်များစာရင်း

ကျေးရွာ ကော်မတီဝင် များ စာရင်း

စဉ်	အမည်	ကျေးရွာ	ကျား/မ	ရာထူး/တာဝန်
	ဦးစောစိန်ဝင်း	ကျွမ်းအောက်	ကျား	ကျေးရွာစီမံကိန်းဥက္ကဋ္ဌ
	ဒေါ်မုလှ	ကျွမ်းအောက်	မ	ကျေးရွာစီမံကိန်းဥက္ကဋ္ဌ
	နော်ရစ်ဇော်	ကျွမ်းအောက်	မ	ကျေးရွာစေတနာ့ဝန်ထမ်း
	ဦးမောင်စို	ကျွမ်းအောက်	ကျား	ကျေးရွာစေတနာ့ဝန်ထမ်း
	ဒေါ်စိန်သန်း	ကျွမ်းအောက်	မ	ဝယ်ယူရေးဆက်ကော်မတီ
	ဦးသန်းဝင်း	ကျွမ်းအောက်	ကျား	ဝယ်ယူရေးဆက်ကော်မတီ
	နော်မိသူဇာ	ကျွမ်းအောက်	မ	ကျေးရွာငွေစာရင်းကိုင်
	ဦးဖိုးစက်	ကျွမ်းအောက်	ကျား	ယုတ်ယုတ်ရေးနှင့်ပြင်ဆင်ရေးဆက်ကော်မတီ
	နော်မော်အိန္ဒြာ	ကျွမ်းအောက်	မ	ယုတ်ယုတ်ရေးနှင့်ပြင်ဆင်ရေးဆက်ကော်မတီ
	ဦးစိန်ညွှတ်	ကျွမ်းအောက်	ကျား	ဆေးစစ်ခြင်းကြီးကြပ်ရေးဆက်ကော်မတီ
	ဒေါ်အေး	ကျွမ်းအောက်	မ	ဆေးစစ်ခြင်းကြီးကြပ်ရေးဆက်ကော်မတီ
	ဦးမောင်ချိုချို	ကျွမ်းအောက်	ကျား	ဝေဖန်အစီမံပြုစီမံရေးကြေးငွေကုန်စာရင်း
	ဒေါ်မာတီ	ကျွမ်းအောက်	မ	ဆေးစစ်အစီမံပြုစီမံရေးကြေးငွေကုန်စာရင်း

၆။ ကျေးရွာအချက်အလက်များ(PC 1)

ပုံစံ - ၁ - ၁ ကျေးရွာအခြေခံအချက်အလက်များ (Form PC 1)

လယ်ညွှန်ရွက်၊ ကျေးရွာတစ်ရွာသို့ ပထမဆုံးပိတ်ဆက်ခေါ်သွားရောက်သော အခါ လူထုစည်းရုံးရေးမှူးသည် ကျေးရွာခေါင်းစောင်များအား ကျေးရွာအချက်အလက်များကို မေတ္တာရပ်ခံ၍ တောင်းခံရသည်။ ဤအချက်အလက်များကို ဝိသေ့စုံစီမံဆောင်ရွက်ပေးမတိုင်မီ တောင်းခံရမည်။ ဝိသေ့စုံစီမံဆောင်ရွက်ပေးရန် လူထုစည်းရုံးရေးမှူးသည် ဤအချက်အလက်များအား စစ်ဆေးပြီးမှ ဝန်ကန်အောင်မြင်လုပ်ရမည်။ ပြီးနောက်တွင် လူထုစည်းရုံးရေးမှူးမှ သတင်းအချက်အလက်ထံသို့ Tablets မှ တဆင့် ဖြည့်သွင်းရမည်။

ကျေးရွာခေါင်းစောင် အမည် ဗြ.သတ.လ.လ.	ကျေးရွာခေါင်းစောင်၏ ဝန်နံပါတ်	လူထုစည်းရုံးရေးမှူး၏ အမည်
ပြည်နယ်၊ တိုင်းဒေသကြီး ကရင်	ဗြ.နယ် ၂၅၉ ကွဲ	ကျေးရွာအုပ်စု သာယာဘကုန်း
		ကျေးရွာ ကပ္ပလီဒေသကြီး

က။ လူဦးရေ

လူမျိုးစု	အိမ်ထောင်စုအရေအတွက်	ကိုးကွယ်သည့်ဘာသာ	အိမ်ထောင်စုအရေအတွက်
လူမျိုးစု (၁) မြန်မာ	၁၂၀	ဘာသာ(၁) - ဗုဒ္ဓ	၁၂၆
လူမျိုးစု (၂) -----		ဘာသာ(၂) - ခရစ်ယာန်	၁၄
လူမျိုးစု (၃) -----		ဘာသာ(၃) - မြန်မာ	၃၀
လူမျိုးစုစော -----		ဘာသာစော -----	
အခြား	၃၀		
	အရေအတွက်		
မသန်စွမ်းသူများ	၆		
သက်ကြီးရွယ်အိုများ (၆၅ နှစ် နှင့် အထက်)	၅၀		
စစ်ဘေးရှောင်			

	အမျိုးသား(အရေအတွက်)	အမျိုးသမီး(အရေအတွက်)	စုစုပေါင်းအရေအတွက်
လူဦးရေ စုစုပေါင်း	၅၄၀	၆၁၀	၁၁၅၀
လူမျိုးစု (၁)-----			
လူမျိုးစု (၂)-----			
လူမျိုးစု (၃)-----			
အခြား			
အိမ်ထောင်ဦးစီး	၁၄၀		၁၇၀

(၁)အခြေခံအဆောက်အအုံ အသုံးအဆောင်များ

စာသင်ကျောင်း	အမှတ် ဖြစ်ပါ	ကျန်းမာရေး	အမှတ် ဖြစ်ပါ	တာဝန်ခံရေးအဆောက် အအုံများ	အမှတ် ဖြစ်ပါ
အထက်တန်းကျောင်း	<input type="checkbox"/>	ဆေးရုံ	<input type="checkbox"/>	ခေတ်	<input type="checkbox"/>
အလယ်တန်းကျောင်း	<input type="checkbox"/>	ကျန်းမာရေးဌာန	<input type="checkbox"/>	ဘုန်းကြီးကျောင်း	<input type="checkbox"/>
မူလတန်းကျောင်း	<input checked="" type="checkbox"/>	ကျန်းမာရေးဌာနခွဲ	<input type="checkbox"/>	ဟိန္ဒူဘုရားကျောင်း	<input type="checkbox"/>
ပုဂံကျောင်း	<input type="checkbox"/>	ဆေးပေးခန်း	<input type="checkbox"/>	ရေခဲယာန်ကျောင်း	<input type="checkbox"/>
အခြား	<input type="checkbox"/>	အခြား	<input type="checkbox"/>	လိ	<input type="checkbox"/>
				အခြား	<input type="checkbox"/>
မှတ်ချက်		မှတ်ချက်		မှတ်ချက်	

)ကျွမ်းကျင်သူများမှတ်တမ်း (ကျေးရွာတွင်နေထိုင်သော သို့မဟုတ် အခြားရွာမှလာရောက်သောကျွမ်းကျင်သူများ)

(၁) စာသင်ကျောင်း			(၂) ကျန်းမာရေး			(၃) လက်မှုပညာရပ်		
	ရွာတွင်နေထိုင်သူ	အခြားရွာမှလာသူ		ရွာတွင်နေထိုင်သူ	အခြားရွာမှလာသူ		ရွာတွင်နေထိုင်သူ	အခြားရွာမှလာသူ
မူလတန်းပြဆရာ/မ	<input type="checkbox"/>	<input checked="" type="checkbox"/>	ဆရာဝန်	<input type="checkbox"/>	<input type="checkbox"/>	လက်သမား	<input checked="" type="checkbox"/>	<input type="checkbox"/>
အထက်တန်းပြဆရာ/မ	<input type="checkbox"/>	<input type="checkbox"/>	လက်ထောက်ကျန်းမာရေးမှူး	<input type="checkbox"/>	<input type="checkbox"/>	ပန်းချီ	<input type="checkbox"/>	<input checked="" type="checkbox"/>
လယ်တန်းပြဆရာ/မ	<input checked="" type="checkbox"/>	<input type="checkbox"/>	အမျိုးသမီးကျန်းမာရေးဆရာမ	<input checked="" type="checkbox"/>	<input type="checkbox"/>	လျှပ်စစ်ကျွမ်းကျင်၊ ပီးသမား	<input type="checkbox"/>	<input type="checkbox"/>
မှကြိုဆရာ/မ	<input type="checkbox"/>	<input type="checkbox"/>	သားဖွားဆရာမ	<input type="checkbox"/>	<input type="checkbox"/>	ခွဲခွဲပိုက်သွယ်သူ	<input type="checkbox"/>	<input type="checkbox"/>
အခြား	<input type="checkbox"/>	<input type="checkbox"/>	ပြည်သူ့ကျန်းမာရေးလုပ်သား	<input type="checkbox"/>	<input type="checkbox"/>	စက်ပြင်ဆရာ	<input type="checkbox"/>	<input type="checkbox"/>
မှတ်ချက်			မှတ်ချက်			မှတ်ချက်		

(ဃ) ကျေးရွာသို့ ရောက်ရှိနိုင်သည့်လမ်းအခြေအနေ / ကျေးရွာတစ်ရွာသည် ၎င်း၏ကျေးရွာအုပ်စုနှင့် ဆက်သွယ်ထားသော လမ်းအခြေအနေ (အောက်ပါတို့ကိုပိုင်းပါ)

ကျောက်ကြမ်းလမ်း ကတ္တရာလမ်း ကွန်ကရစ်လမ်း မော်တော်ဆိုင်ကယ်လမ်း
 ကျောက်ခင်းလမ်း မြေသားလမ်း လှေခွားလမ်း အခြား _____
 ဝိုင်းပါ

(င) ကျေးရွာခွဲခြားမှုစီမံချက်

(၁) လူထုဝေဟင်္ဂါပြုစီမံကိန်းမတင်မီ ဤကျေးရွာတွင်ကျေးရွာခွဲခြားမှု စီမံချက်ရှိခဲ့ပါသလား? ရှိပါသည်/မရှိပါ/မသိပါ
 (၂) ရှိခဲ့ပါလျှင် ဤစီမံချက်ကို မည်သည့် ဝန်ထုပ်တွင်ပြင်ဆင်ခဲ့ပါသနည်း? နှစ်နှစ်/မသိပါ
 (၃) ဤစီမံချက်ကို မြို့နယ်မှအတည်ပြုခဲ့ပါသလား? ပြုခဲ့ပါသည်/မပြုခဲ့ပါ/မသိပါ

၁) ဝေါဟာရအဖေ

(၁) ဤကျေးရွာ၏ ဗဟိုမှ ငါးကျေးရွာအုပ်စု၏ ဗဟိုအထိ ဝေးကွာမှုသည် မည်မျှ ကွာဝေးသည်? မိုင် --- / ပေ ---

(၂) ဤကျေးရွာမှ ငါးကျေးရွာအုပ်စု ဗဟိုအထိ သွားလာရာတွင် ကြာမြင့်သည့် အချိန်၊

မြောက်သွေ့ရာသို့ တွင် ကြာချိန် - 30 min မော်လာဟို/မော်လာဟိုဆိုင်ကယ်/မြေလွင်/လား/မော်လာဟို

အဖြေ -----

မိုးရာသီတွင် ကြာချိန် - 30 min မော်လာဟို/မော်လာဟိုဆိုင်ကယ်/မြေလွင်/လား/မော်လာဟို

အဖြေ -----

(ဓ) ဟတ်ဝန်းကျင်ဆိုင်ရာ သဘာဝဘေးအန္တရာယ်

ဤကျေးရွာတွင် ကြေငြိမ်းမှုကို သဘာဝဘေးအန္တရာယ်ကုန်ဆုံးရှုံးခြင်း ရှိပါသလား။

မရှိပါ ရှိပါသည် မိုးလျှင်စေခြင်း၊ ရေကြီးခြင်း၊ မြေပြိုခြင်း

(ခ) ကျေးရွာတွင် ခွဲစဉ်းထားသော အဖွဲ့အစည်းများ

လူထုဗဟိုပြု ဝတ်စုံစုံစမ်းပတ်ဝန်းကျင် ဤကျေးရွာတွင် ကျေးရွာဖွံ့ဖြိုးရေးအတွက် အစိုးရ(သို့) ရွာသားများကိုယ်တိုင်(သို့) စီမံကိန်းတစ်ခုခုမှ ခွဲစဉ်းထားသည့် အဖွဲ့အစည်းများ ရှိပါသလား။

(၁) -----

(၂) -----

(ဂ) အထွေထွေအုပ်ချုပ်ရေး ဦးစီးဌာန (GAD) မှ မှတ်တမ်းတင်ထားခြင်း

ဤကျေးရွာသည် အထွေထွေအုပ်ချုပ်ရေး ဦးစီးဌာန (GAD) မှ မှတ်တမ်းတင်ထားမှု ရှိပါသလား။

မရှိပါ ရှိပါသည်

ကျေးရွာခေါင်းဆောင်

အမည်

ဦးသာလင်း

လက်မှတ်

၀၅.၆.၂၀၂၀

လူထုစည်းရုံးရေးမှူး

အမည် စောသန်းကျော်စွာ

လက်မှတ်

၀၅.၆.၂၀၂၀

၇။ စီမံကိန်းစက်ဝန်းအချိန်ဇယား(PC 2)

၈-၂ - စီမံကိန်းစက်ဝန်းအချိန်ဇယား (PC 2)

လမ်းညွှန်ချက် စီမံကိန်းစက်ဝန်းအဆင့်တစ်ခုစီပြီးစီးတိုင်းကျေးရွာနှင့် ကျေးရွာအုပ်စုအတွက်ဤပုံစံကိုဖြည့်သွင်းရမည်။		သက်ဆိုင်ရာလူထုစည်းရုံးရေးမှူး/လက်ထောက်နည်းပညာမှူးများမှ	
စည်းရုံးရေးမှူး/လက်ထောက်နည်းပညာရေးမှူးဝန်ထမ်း အမည် - ဇ။ အသုံးကျေးဇူး :			
ခုနှစ် ၂၀၂၀.၆.၁၀	စက်ဝန်းအားအမှတ်ခြိမ်ပါ <input type="checkbox"/> စက်ဝန်း(၁) <input type="checkbox"/> စက်ဝန်း(၂) <input checked="" type="checkbox"/> စက်ဝန်း(၃) <input type="checkbox"/> စက်ဝန်း (၄)		
ပြည်နယ်/တိုင်း ကျွန်း	မြို့နယ် လွိုင်ကျွန်း	ကျေးရွာအုပ်စု သာယာကုန်း	ကျေးရွာ ကျွန်းကျေးရွာ

စီမံကိန်းအဆင့်မြှင့်တင်ရေးအစီအစဉ်များ	ခုနှစ်		အစည်းအဝေးတွင်တက်ရောက်သူအရေအတွက်					
	စတင်သည့် ခုနှစ်	ပြီးဆုံးသည့် ခုနှစ်	အမျိုးသား အရေအတွက်	အမျိုးသမီး အရေအတွက်	အိမ်ထောင်စုအရေအတွက်	လူမှုစုတက်ရောက်သူ အရေအတွက်နှင့် လူမှုစုအရေအတွက်	အိမ်ထောင်စုအရေအတွက်	အိမ်ထောင်စုအရေအတွက်
၁။ ကျေးရွာစီမံကိန်း မိတ်ဆက်အစည်းအဝေး	၂၀၂၀.၆.၁၀	၂၀၂၀.၅.၁၀	၄၀	၆၅	၁၀၅	၁၀၅ ကျွန်း	၁၇၀	၆၁.၇၆%
၂။ ကျေးရွာဖွံ့ဖြိုးရေး စီမံချက်ရေးဆွဲခြင်း အစည်းအဝေး	၂၀၂၀.၆.၁၀	၂၀၂၀.၅.၁၀	၄၀	၆၅	၁၀၅	၁၀၅ ကျွန်း	၁၇၀	၆၁.၇၆%
၃။ ကျေးရွာအုပ်စု လုပ်ငန်းစဉ်မြှင့်တင်ရေးအစည်းအဝေး								
၄။ မြို့နယ်အဆင့်စီမံကိန်းရေးဆွဲရေးနှင့်အကောင်အထည်ဖော်ရေးစက်ဝန်းစီမံကိန်း သုံးသပ်မှုအစည်းအဝေး			ကျွန်း	ကျွန်း	ကျွန်း	ကျွန်း		

၈။ ကျေးရွာဖွံ့ဖြိုးရေးဦးစားပေးအစီအစဉ် (PC 3)

ပုံစံ - ၈-၃ ကျေးရွာဖွံ့ဖြိုးရေး ဦးစားပေးအစီအစဉ် (Form PC 3)

လက်ရွှေ့ပုံစံ	အထွေထွေ(၃)ကျေးရွာစံနှုန်းရောက်အစဉ်အထူးပြီးဆုံးသောအခါ	ကျေးရွာစီမံကိန်း
အစီအစဉ်အကျဉ်းချုပ်ကို ဖော်ပြထားပြီး ဝန်ဆောင်မှုပေးမည့် အကျိုးအမြတ်ကို ဖော်ပြထားပြီး ဖြည့်သွင်းရမည်။		
လုပ်ဆောင်မည့်အခန်းစာအမျိုးအစား အမည် ရေကန်ကျောက်လင်း		
မနေ့ရက် 28-6-20	တော်ဝင်အား ထောက်ပြပေးပါ (✓) ခ တော်ဝင်(၁) ဝ တော်ဝင်(၂) ဖ တော်ဝင်(၃) ဝ တော်ဝင်(၄)	
ပြည်နယ်/တိုင်း	မြို့နယ်	ကျေးရွာအုပ်စုအမည်
ကျဉ်း	ချိုင့်ဘွဲ့	ကျေးရွာ စံနှုန်း

က။ အခက်အခဲအတားအဆီးများအားလုံးစွဲမိခြင်း -
 ယခုလက်ရှိအခြေအနေတွင်ကျေးရွာဖွံ့ဖြိုးတိုးတက်ရေးအတွက်အဓိကအခက်အခဲအတားအဆီးများသည်
 ပညာသည်များဖြစ်ပါသည်။ (အမျိုးသား/သမီး အနည်းဆုံးအခက်အခဲ ၅ ခုစီဖော်ပြပါ)

အုပ်စုဖွဲ့စည်းမှုများမှ တင်ပြသောအခက်အခဲအတားအဆီးများ

ကျေးရွာ သို့မဟုတ်အခြားအစည်းအဝေးအဖွဲ့အစည်းရှိမှု	<input type="checkbox"/> ကျား ဝမ ဧကျား+ မ
ရွာတွင်းလမ်းများမကောင်းဆံ့ခြင်း	<input type="checkbox"/> ကျား ဝမ ဧကျား+ မ
ရွေးချယ်မှုတွင် အခြားအဖွဲ့အစည်းနှင့် ဝန်ထုပ်ဝန်ပိုး လျာထားမှု	<input type="checkbox"/> ကျား ဝမ ဧကျား+ မ
ရွေးချယ်မှုတွင် လျှပ်စစ်ဖို့ရရှိမှုမရှိခြင်း	<input type="checkbox"/> ကျား ဝမ ဧကျား+ မ
ရွက်ပျိုးရေး နည်းပညာ အားနည်းခြင်း	<input type="checkbox"/> ကျား ဝမ ဧကျား+ မ
	<input type="checkbox"/> ကျား ဝမ ဧကျား+ မ

ခ။ မျှော်မှန်းခြင်း- နောင်လာမည့် (၅) နှစ် အတွင်း ကျေးရွာဖွံ့ဖြိုးရေး မျှော်မှန်းလျာထားရက်များအား တင်ပြပါ။

အုပ်စုဖွဲ့စည်းမှုများမှ တင်ပြသောအခက်အခဲအတားအဆီးများ

အစည်းအဝေးအဖွဲ့အစည်းရှိမှု	<input type="checkbox"/> ကျား ဝမ ဧကျား+ မ
ရွာတွင်းလမ်းများကောင်းဆံ့ခြင်း	<input type="checkbox"/> ကျား ဝမ ဧကျား+ မ
ရွေးချယ်မှုတွင် အခြားအဖွဲ့အစည်းနှင့် ဝန်ထုပ်ဝန်ပိုး လျာထားမှု	<input type="checkbox"/> ကျား ဝမ ဧကျား+ မ
ရွေးချယ်မှုတွင် လျှပ်စစ်ဖို့ရရှိမှုမရှိခြင်း	<input type="checkbox"/> ကျား ဝမ ဧကျား+ မ
ရွက်ပျိုးရေး နည်းပညာ အားနည်းခြင်း	<input type="checkbox"/> ကျား ဝမ ဧကျား+ မ
	<input type="checkbox"/> ကျား ဝမ ဧကျား+ မ

၁၁။ လူထုဝင်ခံကိန်း၏ လာမည့် (၄) နှစ်အတွက် အကျုံးဝင်သော ဦးစားပေး ဖွံ့ဖြိုးတိုးတက်မှု လုပ်ငန်း အစီအစဉ်များအားဖော်ပြပါ။

ဦးစားပေး အဆင့်ဆက်စဉ်	ကျေးရွာအတွက် ဦးစားပေး ဖွံ့ဖြိုးတိုးတက်မှု လုပ်ငန်းစဉ်များ	အဆိုပြုသူ (အမျိုးသား/အမျိုးသမီးများ/အမျိုးသား+အမျိုးသမီး)	အခန်းကဏ္ဍ	ခန့်မှန်း ကုန်ကျစရိတ်	အကျိုးခံစားခွင့်ရှိသူ ဝန်.မှန်းခြေ အရေအတွက်		
					ကျား	မ	ပေါင်း
၁	စိုလှုံ့ ဖွံ့ဖြိုး ဆက်ခံရေး ခြေစာ	အမျိုးသား	လမ်းပန်းဆက်သွယ်ရေး	19450000	540	610	1150
၂	လျှပ်စစ်ဓာတ်	အမျိုးသား	မီးရောင်	20000000	540	610	1150
၃	အစိစိတွင်တူးမြောင်း	အမျိုးသား	ကျွန်းဆက်ရေး	12000000	540	610	1150
၄	အစားအသောက် အစားအသောက်	အမျိုးသား	ကျွန်းဆက်ရေး	25000000	540	610	1150
၅	ကျောင်းတည်ဆောက်ခြင်း	အမျိုးသား	ပညာရေး	25000000	540	610	1150
၆							

၁၂။ လူထုဝင်ခံကိန်း၏ လာမည့် (၄) နှစ်အတွက် အကျုံးဝင်သော ဦးစားပေး ဖွံ့ဖြိုးတိုးတက်မှု လုပ်ငန်း အစီအစဉ်များအားဖော်ပြပါ။

အဆင့်	ကျေးရွာအတွက် ဦးစားပေး ဖွံ့ဖြိုးတိုးတက်မှု လုပ်ငန်းစဉ်များ	အဆိုပြုသူ (အမျိုးသား/အမျိုးသမီးများ/အမျိုးသား+အမျိုးသမီး)	အခန်းကဏ္ဍ
၁	မြက်ပျိုးရေး+စားသောက်ရေး	အမျိုးသား+အမျိုးသမီး	စိုက်ပျိုးရေး
၂	ကျွန်းမာရေး သင်တန်း	အမျိုးသား+အမျိုးသမီး	ကဏ္ဍ
၃	အသက်မွေးဝမ်းကျောင်းသင်တန်း	အမျိုးသား+အမျိုးသမီး	ကဏ္ဍ
၄			
၅			

ခေါင်းထောင်၊ ကျေးရွာဝင်ခံကိန်းအထောက်အကူပြုကော်မတီမှအတည်ပြုသည်။

အမည် စိုးကျော်စိုး လက်မှတ် [Signature] ဝန်.စ. 12.5.20

ပုံစံ - ၀-၃ ကျေးရွာဖွံ့ဖြိုးရေး ဦးစားပေးအစီအစဉ် (Form PC 3)

လမ်းညွှန်ချက်၊ အထောက်အကူပြု ကော်မတီသည် လူထုစည်းရုံးရေးမှူးအကူအညီဖြင့် ဤပုံစံကိုပြည့်စုံအောင် ဖြည့်သွင်းရမည်။	အဆင့်(၃)ကျေးရွာမှော်မှန်းချက်အစည်းအဝေးပြီးဆုံးသောအခါ ကျေးရွာပီပီမိမိ
လူထုစည်းရုံးရေးမှူး/ဝန်ထမ်း အမည်	ဒေါ်လှစိုးလှ
နေ့စွဲ	၃၀.၅.၂၀၁၉
	စက်ဝန်းအား အမှတ်ခြစ်ပါ (✓) <input type="checkbox"/> စက်ဝန်း(၀) <input type="checkbox"/> ၂စက်ဝန်း(၂) <input type="checkbox"/> စက်ဝန်း(၃) <input type="checkbox"/> စက်ဝန်း(၄) <input type="checkbox"/>
ပြည်နယ်/တိုင်း	ပြနယ်
မြို့နယ်	ကျေးရွာအုပ်စု
ကျေးရွာအုပ်စု	ကျေးရွာ

က။ အခက်အခဲအတားအဆီးများအားဆွေးနွေးခြင်း - ယခုလက်ရှိအခြေအနေတွင်ဤကျေးရွာဖွံ့ဖြိုးတိုးတက်ရေးအတွက် အဓိကအခက်အခဲအတားအဆီးများသည် မည်သည်များဖြစ်ပါသနည်း။ (အမျိုးသား/သမီး အနည်းဆုံးအခက်အခဲ ၅ ခုစီဖော်ပြပါ)

အုပ်စုဖွဲ့ဆွေးနွေးမှုများမှ တင်ပြသောအခက်အခဲအတားအဆီးများ	
- ကျေးရွာခရီး မဆောင်မရှိသဖြင့် အစည်းအဝေး၊ လုပ်ငန်းများ စက်ဝန်းခြစ်ခြင်း	<input type="checkbox"/> ကျား <input type="checkbox"/> မ <input type="checkbox"/> ကျား + မ
- ရွာတွင်းလမ်း၊ များ မကောင်း၊ သဖြင့် သွားလာရခက်ခဲခြင်း	<input type="checkbox"/> ကျား <input type="checkbox"/> မ <input type="checkbox"/> ကျား + မ
- ရွာအတွင်းတွင် ရေမရသဖြင့် သဖြင့် သောက်သုံးရခက်ခဲခြင်း	<input type="checkbox"/> ကျား <input type="checkbox"/> မ <input type="checkbox"/> ကျား + မ
- ရွာအတွင်း မတတ်နိုင်သဖြင့် လျှပ်စစ်မရှိခြင်း	<input type="checkbox"/> ကျား <input type="checkbox"/> မ <input type="checkbox"/> ကျား + မ
- စိုက်ပျိုးရေးနည်းပညာ အားနည်းခြင်း၊ စိုက်ပျိုးရေး များ မကောင်းခြင်း	<input type="checkbox"/> ကျား <input type="checkbox"/> မ <input type="checkbox"/> ကျား + မ

ခ။ မှော်မှန်းခြင်း- နောင်လာမည့် (၅) နှစ် အတွင်း ကျေးရွာဖွံ့ဖြိုးရေး မှော်မှန်းလျာထားချက်များအား တင်ပြပါ။

အုပ်စုဖွဲ့ဆွေးနွေးမှုများမှ တင်ပြသောအခက်အခဲအတားအဆီးများ	
- အစည်းအဝေးခရီး မဆောင်မရှိသဖြင့် အစည်းအဝေး၊ လုပ်ငန်းများ စက်ဝန်းခြစ်ခြင်း	<input type="checkbox"/> ကျား <input type="checkbox"/> မ <input type="checkbox"/> ကျား + မ
- ရွာတွင်းလမ်း၊ များ မကောင်း၊ သွားလာရခက်ခဲခြင်း	<input type="checkbox"/> ကျား <input type="checkbox"/> မ <input type="checkbox"/> ကျား + မ
- ရွာအတွင်းတွင် ရေမရသဖြင့် သောက်သုံးရခက်ခဲခြင်း	<input type="checkbox"/> ကျား <input type="checkbox"/> မ <input type="checkbox"/> ကျား + မ
- ကျေးရွာတွင် လျှပ်စစ်မရှိခြင်း	<input type="checkbox"/> ကျား <input type="checkbox"/> မ <input type="checkbox"/> ကျား + မ
- စိုက်ပျိုးရေးနည်းပညာ အားနည်းခြင်း	<input type="checkbox"/> ကျား <input type="checkbox"/> မ <input type="checkbox"/> ကျား + မ

၈။ လူထုပီပဲကိန်း၏ လာမည့် (၄)နှစ်အတွက် အကျုံးမဝင်သော ဦးစားပေး ဖွံ့ဖြိုးတိုးတက်မှု လုပ်ငန်း အစီအစဉ်များအားဖော်ပြပါ။

ဦးစားပေး အဆင့် သတ်မှတ်ချက်	ကျေးရွာအတွက် ဦးစားပေး ဖွံ့ဖြိုးတိုးတက်မှု လုပ်ငန်းစဉ်များ	အဆိုပြုသူ (အမျိုးသားများ/ အမျိုးသမီးများ/ အမျိုးသမီး)	အခန်းကဏ္ဍ	ခန့်မှန်း ကုန်ကျစရိတ်	အကျိုးခံစားခွင့်ရှိသူခန့်မှန်းခြေအရေအတွက်		
					ကျား	မ	ပေါင်း
၁	ပျံပစ်စစ်ကြီး	(ကျား + မ)			၄၃၀	၄၇၉	၉၀၉
၂	ငါးဖမ်း - တံတား ဦးကြား မြေညှိရေးလုပ်ငန်း	(ကျား + မ)			၄၃၀	၄၇၉	၉၀၉
၃	အစီစဉ်ရေး	(ကျား + မ)			၄၃၀	၄၇၉	၉၀၉
၄	အစဉ်အတိုင်း မ ဆောင် RC (၈၀x၃၀)	(ကျား + မ)			၄၃၀	၄၇၉	၉၀၉
၅	၂၆ ဆောင်	(ကျား + မ)			၄၃၀	၄၇၉	၉၀၉

၉။ လူထုပီပဲကိန်း၏ လာမည့် (၄) နှစ်အတွက် အကျုံးမဝင်သော ဦးစားပေး ဖွံ့ဖြိုးတိုးတက်မှု လုပ်ငန်း အစီအစဉ်များအားဖော်ပြပါ။

အဆင့်	ကျေးရွာအတွက် ဦးစားပေး ဖွံ့ဖြိုးတိုးတက်မှု လုပ်ငန်းစဉ်များ	အဆိုပြုသူ (အမျိုးသားများ/ အမျိုးသမီးများ/ အမျိုးသမီး)	အခန်းကဏ္ဍ
၁	ချိုက်ပျိုး ရေး နည်းပညာ ပေးသင်တန်း	ကျား + မ	
၂	ကျွန်ုပ် မာရေး သင်တန်း	"	
၃	အသက်မွေး ဝတ်လျောင်း ပညာပေးသင်တန်း	"	
၄			
၅			

ခေါင်းဆောင်၊ ကျေးရွာပီပဲကိန်းအထောက်အကူပြုကော်မတီမှအတည်ပြုသည်။

အမည် ဒေါ် မျက်စိ လက်မှတ် [Signature] နေ့စွဲ ၂၀.၅.၂၀၁၆

ပုံစံ - ၈ - ၃ ကျေးရွာခွဲ၊ ပြီးရေး ဦးစားဝေးအိမ်အစဉ် (Form PC 3)

လယ်ယာနှင့်ရွာက အဆင့်(၃) ကျေးရွာပျော်ပန်းချိတိုအစည်းအဝေး ပြီးဆုံးသောအခါ ကျေးရွာစီမံကိန်း အထောက်အကူပြု
 ဝက်မတ်သည် လူထုစည်းရုံးရေးပူးအကူအညီဖြင့် ဤပုံစံကိုပြည့်စုံအောင် ဖြည့်သွင်းရမည်။

လူထုစည်းရုံးရေးပူး/ဝန်ထမ်း အမည် ဒေါ်လှဦး ကို

နေ့စွဲ ၆.၇.၂၀၁၈ ဝက်ဝန်းအား အမှတ်ဖြစ်ပါ (✓) / ဝက်ဝန်း(၁)
 ဝက်ဝန်း(၂) ဝက်ဝန်း(၃) ဝက်ဝန်း(၄)

ပြည်နယ်/တိုင်း ကရင် ပြနယ် လှိုင် ကျေးရွာအုပ်စု သာယာကျင်း ကျေးရွာ ကျွန်းဆောက်

က၊ အဝက်အစိအတာအဆီးများအားမသွေးမနွေးခြင်း - ယခုလက်ရှိအခြေအနေတွင် ဤကျေးရွာခွဲ ပြီးတိုးတက်ရေးအတွက်
 အဓိက အဝက်အစိအတာအဆီးများသည် မည်သည့်များဖြစ်ပါသနည်း။ (အပျိုးသား/သမီး အနည်းဆုံးအဝက်အစိ ၅ ခုစီပေါ်ပြင်)

အပျိုးသား အဖွဲ့မှ တင်ပြသောအဝက်အစိအတာအဆီးများ		အပျိုးသမီး အဖွဲ့မှတင်ပြသောအဝက်အစိအတာအဆီးများ	
၁	ရွာတွင်း လမ်း များ အကောင် သ ဖြင့် သွား လာရ ခက် ခဲခြင်း	၁	ပြိုမွက် ဖြစ် ကျွန်းဆောက် ရွာအဖွဲ့ သက် လမ်း မကောင်း သဖြင့် သွား လာရ ခက် ခဲခြင်း
၂	ပြိုမွက် - ကျွန်းဆောက် ရွာအဖွဲ့ သက် လမ်း အကောင် သဖြင့် သွား လာရ ခက် ခဲခြင်း	၂	အေးသာယာကျင်း ပြီး စနူး သွားလာကောင်း မှီကုသီတွင် သွား လာရ ခက် ခဲခြင်း
၃	နွေရာသီ တွင် ရေကန်လောက်စွာ မရရှိခြင်း	၃	နွေရာသီ တွင် ရေကန်လောက် မရရှိခြင်း
၄	ကျေးရွာ အစည်း အဝေး သို့မ အသင့်မရှိ သဖြင့် အစည်းအဝေး မကျင်းပရန် ရှိခြင်း	၄	ရွာလယ် ကျယ်ကျွန်း နှင့် သောကြာပင် အစည်း အဝေး လုပ် မှီ ရေကန် ခက် ခဲခြင်း
၅	ငွေကြေး ခံတက် ငြိသောလောင့် မီး စရရှိ နိုင်ခြင်း	၅	တံတား ဦးပွင့် ဦး စနူး ကြား လမ်း မ ကောင်း သဖြင့် သွား လာရ ခက် ခဲခြင်း
၆	ရိုက်ဖျိုး ရေ မှည့်ညှော် အားနည်း သောလောင့် မှီး မြား များ ကျွန်းဆောက် ခြင်း	၆	မီး ရရှိ နိုင် ခက် ခဲခြင်း
၇		၇	
၈		၈	
၉		၉	
၁၀		၁၀	

၁။ ပျော်ပန်းခြင်း - နောင်လာမည့် (၅) နှစ် အတွင်း ကျေးရွာပွဲ၊ ခြီးစား ပျော်ပန်းလျာထားချက်များအား တင်ပြပါ။

အမျိုးသားအဖွဲ့မှ တင်ပြသောပျော်ပန်းချက်များ	အမျိုးသမီးအဖွဲ့မှ တင်ပြသောပျော်ပန်းချက်များ
ကစားဝင်းဆက်သွယ်ရေး ဦး ကောင်း ဂါမာမည်။ "	လမ်း ဖုံး ဆက်သွယ်ရေး ဦးကောင်း ဂါမာမည်။
ဇွန်ရှာဒီတွဲမကုန်မတက်စွာ ၇၅၅ ဂါမာမည်။ "	ဇွန်ရှာဒီတွဲမကုန်မတက်စွာ မည်။ "
လေး ဦးတွဲမကုန် အဆင်ပြေ မည်။	ဦးလယ်ကုန်တိုင်း ဦးအဆင်အဆင် ကုန်မကုန်မကုန်မည်။
ခိုက်ပျို ၆၇ နှစ် ယောသဗတို ၇၅၅ ဂါမာမည်။	လေး ဦးတွဲမကုန် ၇၅၅ ဂါမာ မည်။
အဆင်အဆင် ခိုက်ပျို ၆၇ ကုန်မကုန်မကုန်မကုန် မကုန်မည်။	

၈။ လူထုဝိပဿနာ၏ လာမည့် (၄) နှစ်အတွက် အကျိုးဝင်သော ဦးစားပေး ဖွံ့ဖြိုးတိုးတက်မှု လုပ်ငန်း အစီအစဉ်များအားဖော်ပြပါ။

အ ဆင့်	ကျေးရွာအတွက် ဦးစားပေး ဖွံ့ဖြိုးတိုးတက်မှု လုပ်ငန်းစဉ်များ	အဆိုပြုသူ (အမျိုးသားများ/ အမျိုးသမီးများ/အမျိုးသား+ အမျိုးသမီး)	ခန့်မှန်းကုန်ကျ စရိတ်	အကျိုးဝင်စားခွင့်ရှိသူ ခန့်မှန်းခြေ အရေ အတွက်
၀	အေးသာသာ - ပိုးဆိုးကြီး ကျွန်းကျစ်လစ်ခင်းခြင်း(၅၀၀၀၀၀)	၈၇၆		၃၀၄
၂	မီးကြို၊ မီးတိုင်	၈၇၆		၃၀၄
၃	အစိစိတွင်း (၃) တွင်း	၈၇၆		၃၀၄
၄	ပိုးဆိုး - စာဂဏ္ဍာန် ဖြစ်စေ လမ်းပြုပြင်ရေးအဖွဲ့ (၂၀၂၃-၂၀၂၄)	၈၇၆		၃၀၄
၅	ကျေးရွာ အစည်းအဝေးခန်း မအောင် RC (၆၀x၃၀)	၈၇၆		၃၀၄

ယ၊ လူထုဝိမံကိန်းအိ လာမည့် (၄) နှစ်အတွက် အကျိုးမဝင်သော ဦးစားပေး ဖွံ့ဖြိုးတိုးတက်မှု လုပ်ငန်း အစီအစဉ်များအားဖော်ပြပါ။

အဆင့်	ကျေးရွာအတွက် ဦးစားပေး ဖွံ့ဖြိုးတိုးတက်မှု လုပ်ငန်းစဉ်များ	အဆိုပြုသူ (အမျိုးသားများ/အမျိုးသမီးများ/အမျိုးသား+အမျိုးသမီး)	အခန်းကဏ္ဍ
၀			
၂			
၃			
၄			
၅			

ခေါင်းဆောင်၊ ကျေးရွာဝိမံကိန်းအထောက်အကူပြုကော်မတီမှ အတည်ပြုသည်။

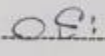
အမည် ဦးစိန်ကျွင်း လက်မှတ်  နေ့စွဲ ၆.၇.၂၀၁၈

၉။ ကျေးရွာပထမအကြိမ်အစည်းအဝေးမှတ်တမ်း။

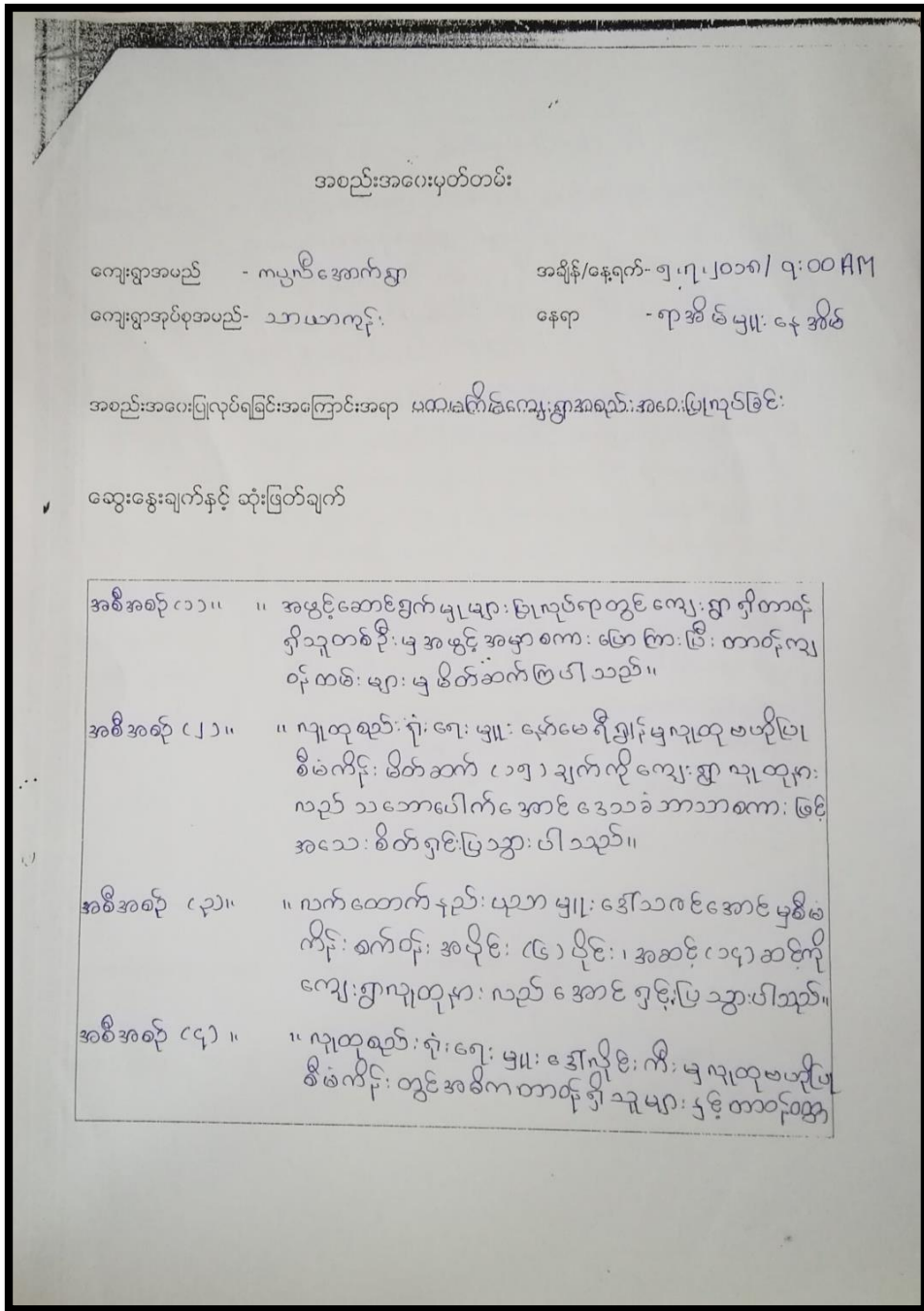

ရာ: များ ကို အသေး စိတ် ရှင်းပြသော ပါ သည်။
 အစီအစဉ် (၅)။ " လျှော့ရွာစေတနာ ဝန်ထမ်း ရွေးချယ်ရာတွင် စေတနာဝန်
 ထမ်း ဇယားကန်ဝတ္တရား များကို ဖြင့်လည် ရှင်းပြပြီး လျှော့ရွာ
 လျှော့ရွာ (၂) ဦး၊ ၂ မ (၂) ဦး ကို အဆိုပြုကြပြီး ရှင်းတို
 ကိုလျှင် ၄၀၀ မဲ ရှစ်ဖြင့် ကျား ၁၀၂ ဦး၊ မ (၂) ဦး ကိုရွေး
 ချယ် အတည်ပြုကြပါသည်။"
 အစီအစဉ် (၆)။ " လှူဒါန်း စစ်စစ် ပြုလုပ်ရာတွင် အင်စ ၂၁၀ နှစ်
 လှူဒါန်း စစ်စစ် ပြုလုပ်ရမည့် ဇယားချယ်ချက်ကို ရှင်း
 ပြပြီး မှောက် လျှော့ရွာ လှူဒါန်း မှု တက်ကြွ စွာ ပူး ပေါင်းပါ
 ဝင် ဆွေးနွေး ကြပါ သည်။ လှူဒါန်း စစ်ချက်များကို
 ဖြင့်လည် တစ်ပြပေး ရန် အဖွဲ့ စဉ်း မှု ကိုယ်စား လှယ်လှည့်
 စီ ရွေး ချယ်ကြ ပါ သည်။"
 အပိတ်ဆောင်။ " ကာတို လှူဒါန်း ထမ်း မှု တက်ရောက် လာ သူ များ ကို အ
 ချီးမွမ်းပြီး တက် ကြွ စွာ ပူး ပေါင်း ပါ ဝင် ဆွေးနွေး
 ပေး သည့် အတွက် လျှော့ ရှား တစ်စကား ပြောကြား
 ပြီး မှောက် နေ့ တွင် လည် အစည်း အဝေး တက်ရောက်
 ပေး ရန် နှိုးဆော်ပြီး လျှော့ရွာ ပထမကြိမ် အစည်းအဝေး
 ကို ၂၀၂၄ ခု ၄-၂၀ တွင် အောင် ဖြစ်စွာ ပိတ် သိမ်းကြ
 ပါ သည်။"

မှတ်တမ်းပြုသူ - အမည် - ဒေါ်ကိုဦးကို လက်မှတ်- *ks* နေ့ရက်- ၅.၇.၂၀၁၈
 အတည်ပြုသူ - အမည် - လက်မှတ်- နေ့ရက်-

အစည်းအဝေးမှတ်တမ်း

ကျေးရွာအမည် - ကပ္ပလီအောက်ရွာ

အချိန်/နေ့ရက်- ၆.၇.၂၀၁၈ / ၇:၀၀ AM

ကျေးရွာအုပ်စုအမည်- သာသနာ့ကုန်း

နေရာ - ရာအိမ် များ မေအိမ်

အစည်းအဝေးပြုလုပ်ရခြင်းအကြောင်းအရာ ဒိုက်၊ သေကြိမ် အစည်းအဝေး ပြုလုပ်ခြင်း

ဆွေးနွေးချက်နှင့် ဆုံးဖြတ်ချက်

အစီရင် ၀၁။ ။ တက်ရောက်လာသူ များ နှင့် ၇ ဦး ဖြစ်ပြီး မြို့ပြနယ်တွင် ၇ ယူပြီး မနေ့
 ၈ ဆွေး နွေး ခဲ့ သည် အကြောင်း အရာများကို ဖြန့် ဆွေး နွေး ခဲ့
 ပါ သည်။ အဖွဲ့ တိုင်း မှ ရွေး ချယ် ထား သော ကိုယ် စား နယ်
 များ မှ လူ များ ဆို ချက် များ ကို ဖြန့် လည် တစ် ဖြစ် သည်။

အစီရင် ၀၂။ ။ အမျိုး သား များ ၀၁ ဖွဲ့ ၊ အမျိုး သမီး ၀၁ ဖွဲ့ ခဲ့ပြီး
 မှောက် အစက် အခဲ ပြဿနာ များ ၊ ဖိ ဖျှ နှော့ နှော့ နှော့ နှော့
 နှစ် အတွက် မျှော် မြင် ချက် များ နှင့် ဖွဲ့ ဖြစ် ရှိ ရေး လုပ် နှင့်
 ခွဲ များ ကို ဆွေး နွေး ဖြစ် ပါ သည်။ မြို့ မှောက် အမျိုး သား
 အဖွဲ့ မှ ကိုယ် စား တစ် ဦး ၊ ၈ အမျိုး သား များ ၀၄ အစက်
 အခဲ များ နှင့် မျှော် မြင် ချက် များ ကို ဖြန့် လည် တစ် ဖြစ် ပါ
 သည်။ အမျိုး သမီး အဖွဲ့ မှ ကိုယ် စား လှယ် တစ် ဦး ၊ ၈
 လည် အမျိုး သမီး များ ၀၄ အစက် အခဲ များ နှင့် မျှော် မြင်
 ချက် များ ကို ဖြန့် လည် တစ် ဖြစ် ပါ သည်။

အပတ်ဆောင်ခြင်း။
ချက်များ

။ တာဝန် ဂျာနယ်ထမ်း မှ အစည်း အဝေးတက်ရောက်လာ
သူ များ အား မြေစာမာ မည် အစီအစဉ် များ ကို အသေး
စိတ် ရှင်းပြပြီး မှောက် အစည်း အဝေး တွင် တက်ကြွစွာ
ပါဝင်ဆွေးနွေးပေး သည့် အတွက် ကျေးဇူးတင်စ
ကာ ပြောကြားပြီး ဒုတိယကြိမ် အစည်း အဝေး ကို
ညနေ (၅:၀၀) မှစ၍ တွင် အစည်းအဝေး ဝက်သစ် (၈
ပါ သည်။

မှတ်တမ်းပြုသူ - အမည် -	ယက်မှတ် -	နေ့ရက်
- ဒေါ်ကျွန်းကိ	Yei	၆.၇.၂၀၁၈
အတည်ပြုသူ - အမည် -	ဦးသာမင်း	(အာ) နေ့ရက်
	ယက်မှတ်	၆.၇.၂၀၁၈

၁၁။ ကျေးရွာဖွံ့ဖြိုးရေးအစီအစဉ်ရေးဆွဲခြင်း လှုပ်ရှားမှုပုံရိပ်များ





၁၃။ ကဏ္ဍအလိုက်ဦးစားပေးလုပ်ငန်းချုပ်ဇယား

ကဏ္ဍအလိုက်ဦးစားပေးလုပ်ငန်းချုပ်ဇယား

ကျေးရွာအုပ်စုအမည် သာယာကုန်း
ကျေးရွာအမည် ဝါးဂုဏ္ဍာ

ကဏ္ဍ	ဦးစားပေးအဆင့်	လုပ်ငန်းအမျိုးအစား	အဆိုပြုသူ			ခုနှစ်	ထောက်ပံ့သည့်အဖွဲ့အစည်း (သို့) ဌာန	မှတ်ချက်
			ကျား	မ	ကျား+မ			
အခြေခံအဆောက်အအုံကဏ္ဍ(လမ်း၊ တံတား၊ ရေရရှိရေး၊ မီးလင်းရေး)	၁	ရွာတွင်းကွန်ကရစ်လမ်းခင်းခြင်း			✓	၂၀၂၀	Cdd , DRD	
	၂	လှူဒါန်းထားသော ကွန်ကရစ်ခင်းခြင်း			✓	၂၀၂၁	Cdd , DRD	
	၃	အစိစိတွင်းနှင့် ရေစင်တည်ဆောက်ခြင်း			✓	၂၀၂၁	Cdd , DRD	
လူမှုရေး၊ စီးပွားရေး၊ ကျန်းမာရေးနှင့်ဆိုင်သော လိုအပ်ချက်အဆောင်	၄	စာသင်ကျောင်းတိုးချဲ့တည်ဆောက်ခြင်း			✓	၂၀၂၁	Cdd , DRD	
သက်ပမ်းကျောင်းကဏ္ဍကျန်းမာရေးနှင့်ဆိုင်သော	၅	စိုက်ပျိုးရေးနည်းပညာ သင်တန်းကျင်းပခြင်း			✓	၂၀၂၁	Cdd , DRD	
	၆	သက်မွေးသင်တန်းကျင်းပခြင်း			✓	၂၀၂၁	Cdd , DRD	
အခြားကဏ္ဍ(ဌာနဆိုင်ရာများ လွှဲပြောင်းနိုင်ခြင်းနှင့်ဆိုင်သော)								