

ပြည်ထောင်စုသမ္မတမြန်မာနိုင်ငံတော်အစိုးရ
စိုက်ပျိုးရေးမွေးမြူရေးနှင့်ဆည်မြောင်းဝန်ကြီးဌာန
ကျေးလက်ဒေသဖွံ့ဖြိုးတိုးတက်ရေးဦးစီးဌာန



လူထုဗဟိုပြုစီမံကိန်း၊ လှိုင်းဘွဲ့မြို့နယ်
ကျေးရွာဖွံ့ဖြိုးရေးအစီအစဉ်



သပုထိုကျေးရွာအုပ်စု၊ သပုထိုကျေးရွာ

၂၀၂၀ခုနှစ် (တတိယနှစ်စီမံကိန်းစက်ဝန်း)



မာတိကာ

၁။ လှိုင်းဘွဲ့မြို့နယ်အခြေပြမြေပုံ.....	၁
၂။ ကျေးရွာအုပ်စုမြေပုံ(တည်နေရာ)	၂
၃။ ကျေးရွာအုပ်စုတွင်ပါဝင်သောကျေးရွာများ.....	၂
၄။ ကျေးရွာအခြေခံအချက်အလက်များ(ကျေးရွာသမိုင်းကြောင်း)	၃
၅။ လူထုပူးပေါင်းပါဝင်သောလူမှုဆန်းစစ်ခြင်းနှင့်အကဲဖြတ်ခြင်းလုပ်ငန်းစဉ်(PSA/PRA) အကျဉ်းချုပ်ဇယား ...	၅
၆။ ကျေးရွာဖွံ့ဖြိုးရေးအစီအစဉ်တွင်အသုံးပြုခဲ့သော PRA Tool တစ်ခုချင်းစီအတွက် သုံးသပ်ချက်များ.....	၆
၆.၁ ကျေးရွာလူမှုရေးနှင့်အရင်းအမြစ်ပြမြေပုံ (Social Map)	၆
၆.၂ ရာသီခွင်ပြပြက္ခဒိန်(Seasonal Calendar)	၈
၆.၃ ဥစ္စာနေကြွယ်ဝမှုပြဇယား (Wealth Ranking).....	၁၀
၆.၅ အရင်းအမြစ်အသုံးချမှုပုံစံပြဇယား (Asset Mapping).....	၁၄
၆.၆ အဖွဲ့အစည်းချိတ်ဆက်မှုပြဇယား (Venn Diagram).....	၁၇
၇။ ကော်မတီဝင်များရွေးချယ်ခြင်းနှင့် ကျေးရွာဖွံ့ဖြိုးမှုအစီအစဉ်ဆောင်ရွက်မှုမှတ်တမ်း	၂၀
၈။ ကျေးရွာအခြေခံအချက်အလက်များ-စ၁	၂၁
၉။ စီမံကိန်းစက်ဝန်းအချိန်ဇယား- စ၂.....	၂၅
၁၀။ ကျေးရွာဖွံ့ဖြိုးရေးဦးစားပေးအစီအစဉ်-စ၃.....	၂၆
ကျေးရွာဖွံ့ဖြိုးရေးဦးစားပေးအစီအစဉ်-စ၃(တတိယနှစ်စက်ဝန်း)	၂၆
ကျေးရွာဖွံ့ဖြိုးရေးဦးစားပေးအစီအစဉ်-စ၃(ဒုတိယနှစ်စက်ဝန်း)	၂၈
ကျေးရွာဖွံ့ဖြိုးရေးဦးစားပေးအစီအစဉ်-စ၃(ပထမနှစ်စက်ဝန်း)	၃၀
၁၁။ အစည်းအဝေးမှတ်တမ်းများ.....	၃၄
၁၂။ ကဏ္ဍအလိုက်ဦးစားပေးဖွံ့ဖြိုးရေးလုပ်ငန်းများ	၃၇

၁။ လှိုင်းဘွဲ့မြို့နယ်အခြေပြမြေပုံ

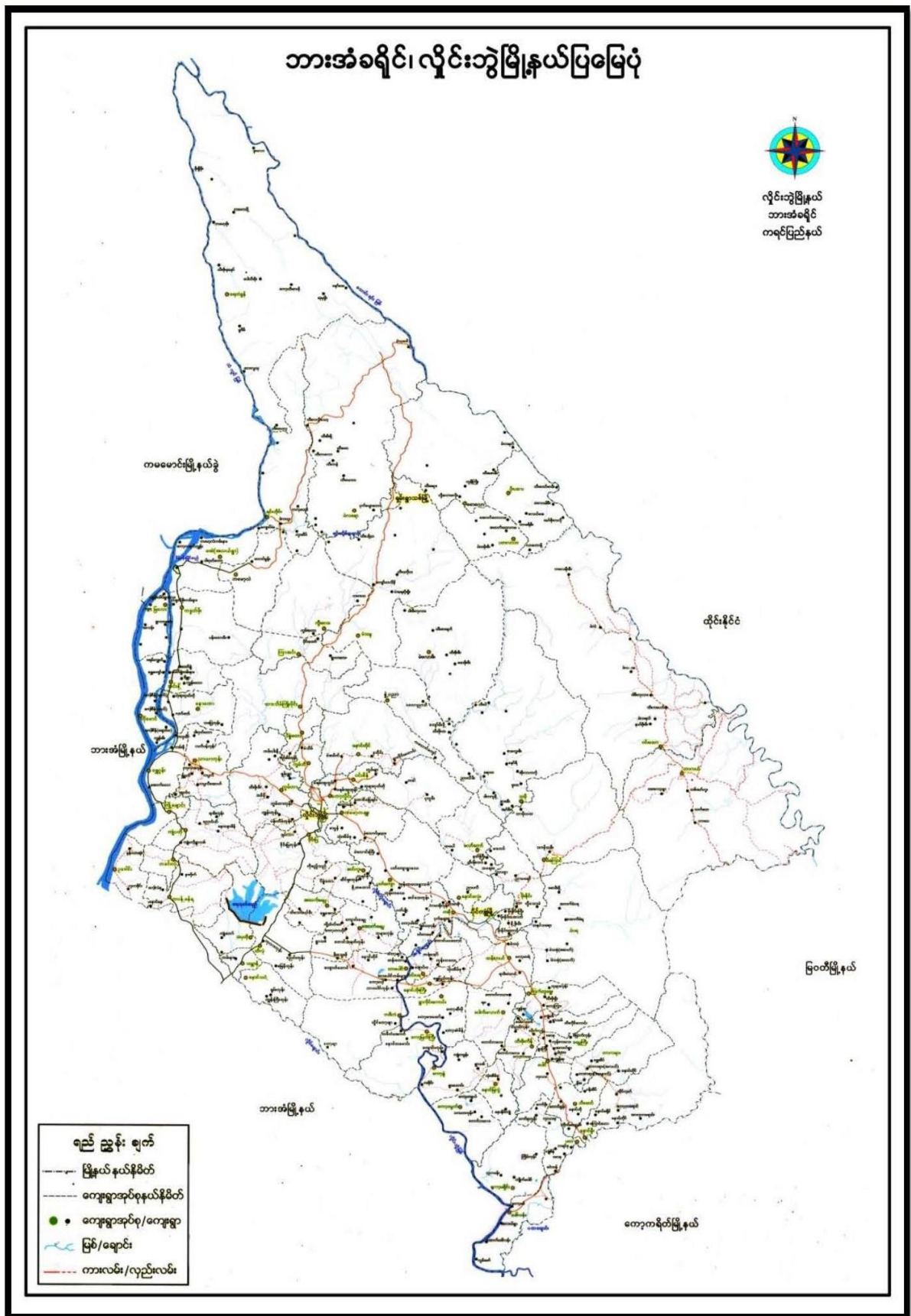

ကျေးရွာဖွံ့ဖြိုးရေးအစီအစဉ်၊ လူထုပဟိုပြုစီမံကိန်း

၂။ ကျေးရွာအုပ်စုမြေပုံ(တည်နေရာ)

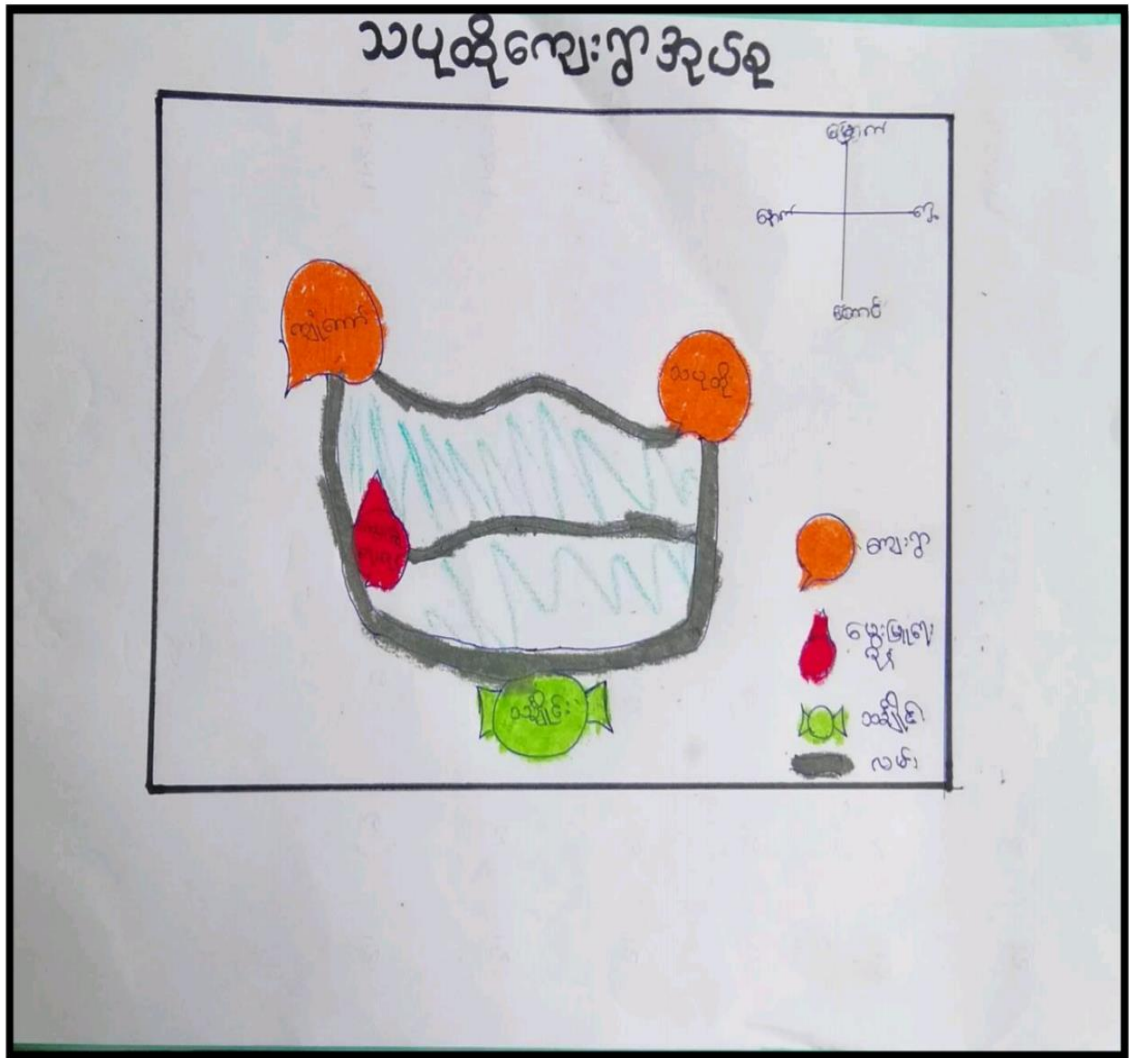

၃။ ကျေးရွာအုပ်စုတွင်ပါဝင်သောကျေးရွာများ

၁။ သပုထို ကျေးရွာ

၂။ ကျွန်းကျေးရွာ

၄။ ကျေးရွာအခြေခံအချက်အလက်များ(ကျေးရွာသမိုင်းကြောင်း)

သပူတိုကျေးရွာသမိုင်းကြောင်း

သပူတိုကျေးရွာကို ဖွန့်ခဲသော နှစ်ပေါင်း (၃၀၀)ခန့်မှစတင် ထောင်ခဲ့သည်။ နှိုင်းဘွဲ့ မြို့၏ (၁၄) မိုင်ခန့် အကွာတွင်တည်ရှိပါသည်။ သပူတို ခေါ်ရခြင်း အကြောင်းရင်းမှာ ပာခင်ဗွ ကုန်း အမြင့်ပေါ်တွင် တွေ့တည်ခြင်းမှ စ၍ ခေါ်ကြသည်။ ပခုက္ကူဘက်

ဘက်၏ \Rightarrow $\frac{တပူ}{ကုန်း}$ $\frac{တို}{မြင့်}$ $\frac{ဒိုင်}{ရွာ}$

ယခင်ကလမ်းပန်းဆက်သွယ်ရေးမှာ တွေ့ရခဲမကြီးသည် မြန်မာလမ်းပြစာတမ်းကြောင့် စွဲရာသီတွင် ဖုန်အဖွင့်တို့ထပ်ပြီး သွားလာ ရာဆင်မပြေ ခြင်းများနှင့် ကြုံတွေ့ခဲ့ရပါသည်။ သွားလာရ အဆင်မပြေသောကြောင့် ကုန်သွယ်ရေး အခြေအနေများလျော့ကျပြီး ဝင်ငွေ နည်းပါးခဲ့ပါသည်။ ယခုအခါ လမ်းပန်းဆက်သွယ်ရေး ကောင်းလာသောကြောင့် မီးပွားဖြောင့်ပညာရေး၊ ကျန်းမာရေး အစစအရာရာ အဆင်ပြေလာပြီဟု ပုဂ္ဂိုလ်များက ဆိုပါသည်။ တွေ့ရခဲမကြီးကောင်းတော်လည်း ဤတွင် အလယ်တန်း၊ အထက်တန်းကျောင်းများ (အ.ထ.က) သို့ သွားသောလမ်းသည် ချိုင့်ခွက်များဖြစ်ခြင်း၊ မြက်ထဲ ခြင်းများကြောင့် ကျောင်းသူ၊ သားများအနေဖြင့် အဆင်မပြေပါ။

ဖွန့်ခဲသော နှစ် (၁၀)ခန့် ပါလီမန်ခေတ် ပြည်ထောင်စုအစိုးရ ကိန်းမြင့် နိုင်ငံတော် အစိုးရမှ တောက်ပံ့ပံ့ပေးသော ငွေနှင့် ဂျပန်လုပ်ငန်း ခုပေါင်းပြီး ယခု မူကြိုကျောင်းနေရာ ကျောင်းကို တည်ဆောက်ခဲ့ပါသည်။ ၎င်းကျောင်းကို "ပြည်ထောင်စု" ကျောင်းဟု ခေါ်သည်။ မော်လမြိုင်မြို့ ကျောင်း အုပ်စုကုမကြီး ခေါ်ခေါ်ခွေ မှာ အဖွဲ့ပင်တော်ပြီး စိတ်ထားမြဲ ဖြစ်ပါသည်။ သပူတို ပုဂ္ဂိုလ်များတို့၏

လာရန် အများကြီး လက်တွေ့ ရော့သွားပါသည်။ ယခုလျှင် သပုထို ရွာတွင် နှစ်ဝှက် တစ်နှစ်လျှင် (၁၀) စာန်းအောင် (၃) ဦး ထက် ပိုလာပြီဖြစ်သည်။ သပုထိုရွာတွင် ဆေးခန်းမရှိသော်လည်း လမ်းပန်းဆက်သွယ်ရေး အဆင်ပြေလာသောကြောင့် ထိလုံဆေးပေးခန်းတွင် အားရောက်လှ သာလှပါသည်။ အရေးပေါ်လူနာများရှိ ပါက အားအံ့ထိုက်ညီစွာ ဆေးပေးပို့ ပို့ရပါသည်။

သပုထိုရွာတွင် ရွာ၏ မီးဖွားရေး မှာ ယခင်နှင့် နှိုင်းယှဉ်လျှင် လမ်းပန်းဆက်သွယ်ရေးကောင်းလာသောကြောင့် ကုန်သွယ်ရေးများ အဆင်ပြေလာသည်။ ရွာရှိလူပေများသည် အဝတ်စုံအစုံအတွက် နိုင်ငံခြားသို့ အားရောက်လုပ်ကိုင်သူ အများ ညွှိပါသည်။ ရွာတွင် ပစ္စည်း လူမျိုးအများ ဆုံးနေထိုင်ပြီး မုန့်ဘာသာကို ကွယ်ကြပါသည်။

ရွာ၏ ကိုးရာခိုင်နှုန်းမှာ မမာလို မခေါ်တတ်ပါ။ တစ်နှစ် (၂၀) ဝှက် ဖြစ်လှပါသည်။ လမှာ ကဆုန်လဆုတ် အင်္ဂါနေ့နှင့် ကန်ဆောင်မုန်းလဆုတ် အင်္ဂါနေ့တွင် လုပ်ရသည်။ တစ်ရွာလုံးရှိ ရွာသူအားများသည် မိမိတို့အိမ်၌ ထမင်းများ ချက်ကာ ရုပ်စိုက်ပေး အိမ်သို့ (ထမင်း၊ လှော်၊ နှစ်ပျက်အိုး၊ အရက်၊ ဖိမိုချောင့်သုံးစားအုများ) အားပို့ရသည်။ အားလုံးစိုလျှင် ရုပ်စိုက်ပေးနှင့် ရွာတွင်းရှိ ဖောက်အားအား အားလုံးသည် ရွာ၏ အကျွေး၊ အရောက်၊ တောင်၊ ဖြောက် တောင်လေးတောင် သို့ အားရှု ပူဇော်ပသဖြင့် “ရွေးရွာတွင်း သို့ မကောင်းဆိုခေါ်များ မဝင်ရောက် တောင်ကာကွယ်ပေးရန်” တောင်းဆိုကြသည်။ ယခင်နှစ်များမှာ မူကရစ်စစ်အားများသည် သပုထိုရွာတွင်းသို့ ဝင်ရန် လုပ်ကြံသော်လည်း သပုထိုရွာကို မမြင်ကြပေ။ မျက်စိလည် လမ်းမှားပြီး ပြန်လည် ဖွက်ခွာ ကြရသည်။

၅။ လူထုပူးပေါင်းပါဝင်သောလူမှုဆန်းစစ်ခြင်းနှင့်အကဲဖြတ်ခြင်းလုပ်ငန်းစဉ်(PSA/PRA)
အကျဉ်းချုပ်ဇယား

လူထုမဟိုပြုစီမံကိန်း

လူမှုဆန်းစစ်ချက် (PRA) နှင့် ဘက်ဆိုင်ရာ အချက်အလက်များ

ကျေးရွာအစည်း - သပူတို

ကျေးရွာအုပ်စု - သပူတို

စဉ်	ဆွေးနွေး ခဲသော ရက်စွဲ	အကြောင်းအရာများ	ဆွေးနွေးဆောင်ရွက် စံသောသူများ အဖွဲ့		ပါဝင်စား သူ အရေ အတွက်
			လျား	မ	
၁။	၂၇.၃.၁၈	ပုဏ္ဏားအရင်းအမြစ် ဖြစ်ပေါ် နှင့် ဆန်းစစ် ချက်များ	၁၈	၃၃	၅၁
၂။	၂၇.၃.၁၈	၂ ရွာခန့် ဖြစ်ပေါ် ဝယ် အဆင့် ဘတ်မှတ် ခြင်း နှင့် ဆန်းစစ်ချက်များ	၁၉	၃၂	၅၁
၃။	၂၇.၃.၁၈	ကျေးရွာအရင်းအမြစ် နှင့် ပိုမိုဆိုင်မှု များအား သုံးစွဲမှု နှင့် စီမံခန့်ခွဲမှု အ ပေါ် သုံးသပ်ခြင်း နှင့် ဆန်းစစ်ခြင်းများ	၁၉	၃၂	၅၁
၄။	၂၇.၃.၁၈	ရာသီခွင် ဖြစ်ပွား နှင့် ရော့စွဲ ဖြစ် နှင့် ဆန်းစစ်ချက်များ	၁၈	၃၃	၅၁
၅။	၂၇.၃.၁၈	ပင်လယ် အိမ် သုံးသပ်ခြင်း နှင့် ဆန်းစစ်ချက်များ	၁၈	၃၃	၅၁
၆။	၂၇.၃.၁၈	ဗလင်တို (ကျေးရွာတွင် ပြင်ပ အဖွဲ့ အစည်းများ ချိတ်ဆက်မှု ပြပုံစံ) ဆန်းစစ်ချက်များ	၃၇	၆၅	၁၀၂

၆။ ကျေးရွာဖွံ့ဖြိုးရေးအစီအစဉ်တွင်အသုံးပြုခဲ့သော PRA Tool တစ်ခုချင်းစီအတွက် သုံးသပ်ချက်များ

၆.၁ ကျေးရွာလူမှုရေးနှင့်အရင်းအမြစ်ပြမြေပုံ (Social Map)

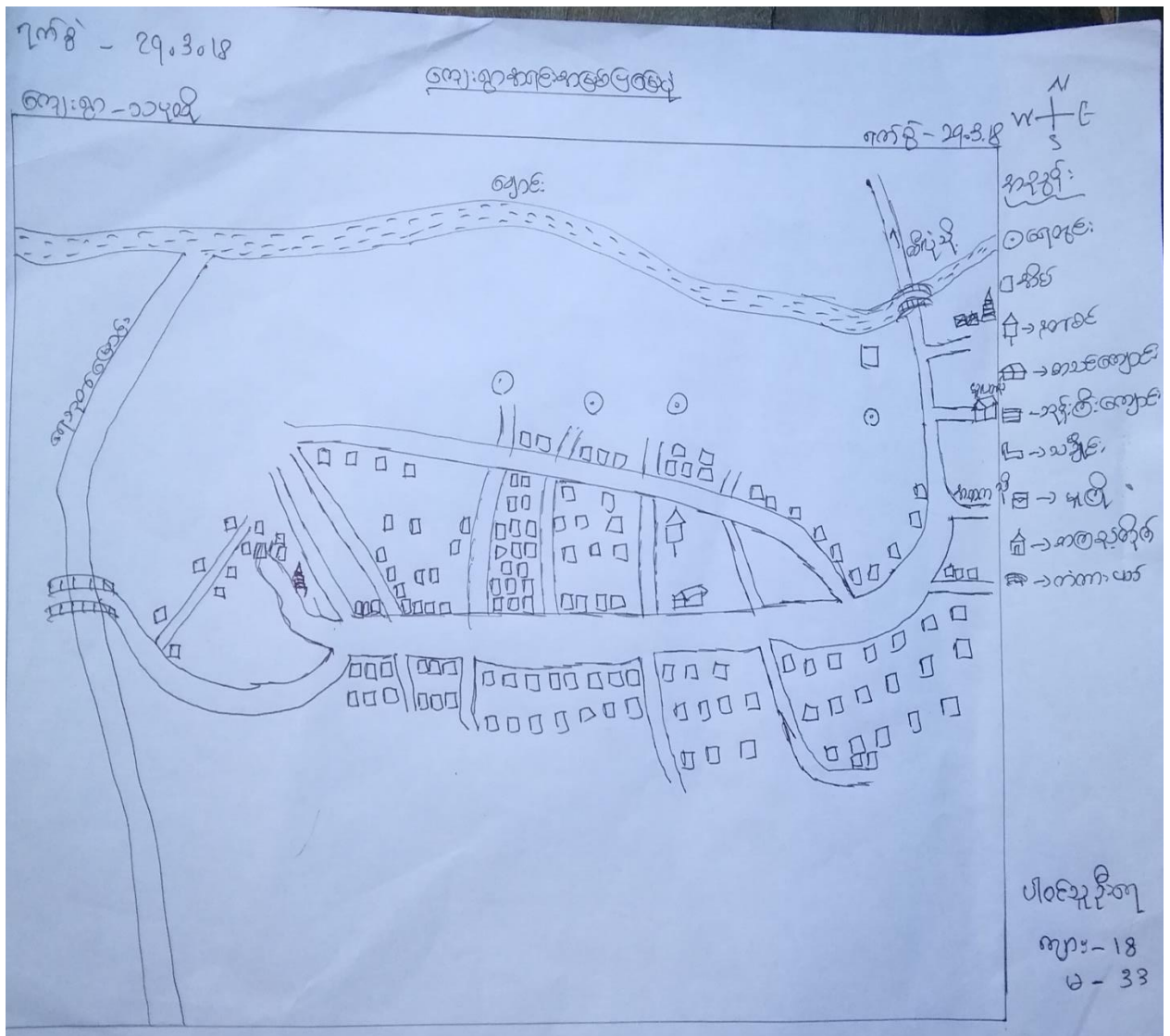

ကျေးရွာ၏ လူမှုရေးနှင့် အရေးအကြပ်ကြပ်ဖို့ သုံးစွဲသင့်သည့် အချက်များ

ကျေးရွာအဖွဲ့ - သပုတို

ကျေးရွာအဖွဲ့ - သပုတို

ရက်စွဲ - ၂၉ . ၃ . ၁၈

Δ ရွာတွင် လယ်ယာများကို နှိုင်း၍ အသက်မွေးဝမ်းကျောင်း ပြုကြသော်လည်း နိုင်ငံခြားသို့ အဝတ်နေရေးအတွက် အားထုတ်လုပ်နိုင်သူ အများစုရှိသည်။

Δ တောက်သိုးရေလုံလောက်ရရှိပြီး ကျန်းမာရေး လက်လှမ်းမီသော ရွာ ဖြစ်ပါသည်။

Δ လျှပ်စစ်စီးရရှိပြီး လမ်းပန်းဆက်သွယ်ရေး ကောင်းမွန်ပါသည်။

Δ ဈေးရွာဖွံ့ဖြိုးတိုးတက်ရန်

- အ.ထ.က ချို့အားကောက်လမ်း

- ဆေးပေးခန်း

- အကြည်တိုက်

ပါဝင်ဆောင်ရွက်မှုများ ကျား (၁၈) ဦး + မ(၃၃) ဦး

၆.၂ ရာသီခွင်ပြပြကွဲဒီနီ(Seasonal Calendar)

၇၇၅ - ၂၀.၃.၉
 မြို့နယ် - ၂၅၅၅

ရာသီခွင်ပြပြကွဲဒီနီ

ဒီဂရီအမည် -
 ရေးဆွဲအမည် - သုဝဏ်

ရာသီ	ဧပြီလ	မေလ	ဇွန်လ	ဇူလိုင်လ	အဂ္ဂိလ	စက်တင်ဘာ	အောက်တိုဘာ	နိုဝင်ဘာ	ဒီဇင်ဘာ	ဖေဖော်ဝါရီ	မတ်လ	အပြီလ
ပူပူလှေ												
အပူပူလှေ	-	-	-	-	-	-	-	-	-	-	-	-
ပူပူ	၈၈	၈	၈	၈၈	၈	၈၈	၈	၈၈	၈	၈၈	၈	၈
ပူပူ	၈	၈	၈	၈	၈	၈	၈	၈	၈	၈	၈	၈
ပူပူပူပူ		-	-	-	-	-	-	-	-	-	ကော်	ကော်
ပူပူ												

ပါးစပ်
 ၁၈
 ၁ - ၅၃

စာသိခွင့်ပြုပေးရန်အတွက်စစ်ဆေးသည့်အခန်းများ

ကျေးရွာအုပ်စု - ၁၁ပုထိုး

ကျေးရွာအုပ်စု - ၁၁ပုထိုး

ရက်စွဲ - ၂၉.၃.၁၈

- △ ဥက္ကဋ္ဌ လယ်ယာလုပ်ငန်းကို အသက်မွေးဝမ်းကျောင်း အဖြစ် လုပ်ကိုင်ကြသည်။
- △ ရာသီဥတုပေါက်ပြန်မှုများ ဖြစ်ပါ။
- △ ရွာဒေသအနှံ့ပတ်ဝန်းကျင် ရောဂါတွေတွေ့ရလေ့ရှိပြီး ခက်ခဲလေ့ရှိပါ။ ငှက်ရိုးများ၊ ဂုတ်ကွေးတို့ ဖြစ်ပေါ်ပါသည်။
- △ ကပို၊ ကပေါင်း၊ ကပိုး၊ လများတွင် အပျိုပူဖြင့် ဆေးကြောရုံတော်မီ လောင်းမှုများ ဖြစ်တတ်ပါသည်။ နှစ် ချိန်မဟုတ်ပါ။
- △ ဆောက်လုပ်ရေးလုပ်ငန်းများ ဖြစ်ပေါ်ပါသည်။

ပိတ်ဆွေးနွေးညှိမှုများ အား (၂၀၁၇) + (၂၀၁၈) ခုနှစ်

၆.၃ ဥစ္စာရေးကြွယ်ဝမှုပြဇယား (Wealth Ranking)

ရက်စွဲ - ၂၉. ၇. ၁၈
 မြို့နယ် - မြင်းခြံ

ဥစ္စာရေးကြွယ်ဝမှုပြဇယား

ဒုက္ခသည်အရပ် -
 ကျေးရွာအမည် - ၁၁ပုလဲ

အဆင့်	သတ်မှတ်ချက်များ	အိမ်ထောင်စု အရေအတွက်	ရာခိုင်နှုန်း
အဆင့်မြေစာ အုပ်စု	တိုက်အိမ် ၂၀၊ ၂၀၀ (၁၆) ဧက၊ ၂၀၅	၅၂၀	၅၅%
အိမ်ထောင်စု အုပ်စု	ပျက်စီးနေသော အိမ်၊ ဆိုဗီယက်၊ ဝှောင်စို၊ ၂၀၀ (၅) ဧက	၅၃၀	၅၆%
အဆင့်မြေစာ စာအုပ်စု	ဝါးအိမ် ၂၀၀၊ ပျက်စီး၊ စာအုပ်စု	၃၇၆	၃၉%
	စုစုပေါင်း	၁၄၂၆	၁၀၀%

ပါဝင်သူဦးရေ
 ကျား - ၁၇
 မ - ၃၂

ကျေးရွာအုပ်စုအဖွဲ့ဝင်များအား ဥပဒေပို့ချပေးခြင်း နှစ်ခြင်း

ပတ်ပတ်ခြင်း စရိတ်ခံယူပေးခြင်း

ကျေးရွာအဖွဲ့ - သပူတို . ကျေးရွာအဖွဲ့ - သပူတို ရက်စွဲ - ၂၉. ၇. ၀၈

- Δ ကျေးရွာတွင် မပြေလည်သော အိမ်ထောင်စု (ယူ) နှစ် ငါး နှစ်အတွင်း ဖြစ် (၁၉%) ခုရှိသည်။
- Δ ဝါး၊ ခဲ၊ ဖိတ်၊ ပျဉ်းက၊ စက်တီး တို့ကို ပိုင်ဆိုင်ထားသော အိမ်ထောင်စု ကို မပြေလည်သော ဥပဒေများ ယူဆကြသည်။
- Δ မပြေလည်ခြင်း အကြောင်းရင်းမှာ အလုပ်လုပ်ရန် အခွင့်အလမ်း မရှိခြင်း၊ ရှိခဲ့လျှင် အရင်းအနှီး မရှိသောကြောင့် အလုပ်လုပ်ရန် အဆင်မပြေခြင်း၊ နေ့စဉ် အလုပ်အကိုင် ဖြစ်ကြောင်း ပုံမှန်ဝင်ငွေ မရှိခြင်း တို့ဖြစ်သည်။
- Δ မပြေလည်မှုများ အတွက် အလုပ်အကိုင် များလေးလျှင် ၎င်းတို့အတွက် ဝင်ငွေ ပိုမို ပုံမှန်ဝင်ငွေ ရရှိလာမည်။

ပါဝင်ကျေးရွာအဖွဲ့များ ကျေးရွာ (၁) နှင့် (၂) နှစ်

၆.၄ ကျားမပင့်ကူအိမ်သုံးသပ်ခြင်း (Cob Web)

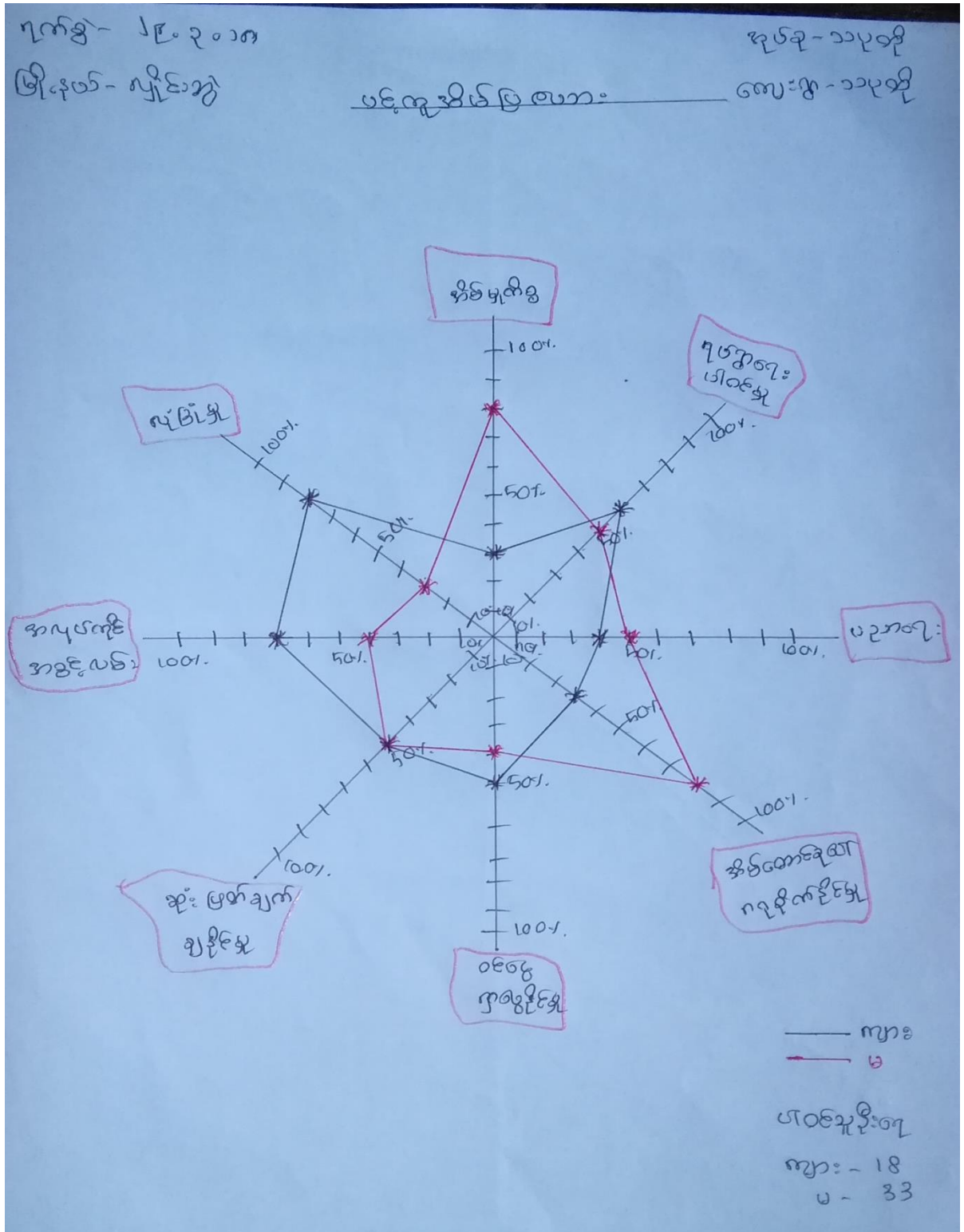

အမျိုးသားအမျိုးသမီးများ၏ အခိုးလုယက်မှုနှင့်အခြားအရေးအရာများ ပစ်မှတ်နှစ်ဖြင့် သုံးသပ်ခြင်းအား
ဆန်းစစ်သုံးသပ်ချက်များ

ကျေးရွာအုပ်စု - သပူတို

ကျေးရွာအုပ်စု - သပူတို

စက်တင်ဘာ - ၂၀၂၁

△ ရွာတွင်းရှိ အမျိုးသမီးများသည် လူဖြိုမှု၊ ရုပ်ချေးမှုများပါဝင်ပြီး ၊

စာပုပ် အကိုအခွင့်အလမ်း၊ ဝင်ငွေ နှုတ်ငွေပျက်မှုတို့ တွင် ဖူးမြင်ခဲ့ရသည်။

△ အကြောင်းရင်းမှာ ဖိနှိပ်စားသုံးမှုများသည် အမျိုးသားများထက် အားမကြီး
ဘဲအကြောင်း လူဖြိုမှု မရှိခြင်း ၊ အိမ်မှုကိစ္စများဘေးအန္တရာယ် ရုပ်ချေးမှု
ချေးကွပ် အမျိုးသားများသာ ဖေ့ကွပ်ခြင်း ဖိနှိပ်မှုများတွင် ပါဝင်တတ်
ခြင်းကြောင့် ဖြစ်သည်။

△ ဆုံးဖြတ်ချက်ချမှတ်မှုတွင် အမျိုးသားနှင့်အမျိုးသမီးတန်းတူဖြစ်သည်။

ပိတ်ဆို့ရေးမှူးများ ကျေး (၂၀၂၁) ခုနှစ် (၂၃) ခုနှစ်

၆.၅ အရင်းအမြစ်အသုံးချမှုပုံစံပြယေား (Asset Mapping)

၇က်ခွဲ-၂၇၀၃၀၂၈ အရင်းအမြစ် ၅ ဘုံခွဲ မျှပြယေား
 ဇွဲယ-လျှင်၁၈

<p>ဣဒ်ခက်</p>	<p>အပ်ချယ်အက်</p>	<p>လယ်</p>
<p>ဣယာလီ</p>		<p>အိုင်ကယ်</p>
<p>စါးဖြေ့စက်</p>		<p>ခြံ</p>
		<p>ဝက်</p>
		<p>ဂေ့စွေး</p>
		<p>စက်ကြည့်တိုက်</p>
		<p>ဘုန်းကြီးကျောင်း</p>
		<p>တံတား</p>

အရင်းအမြစ် စိတ်နှိုးချုပ်မှုပြဇယား: နှုတ်ခွဲ-သုတ္တံ
 အားကစား-သုတ္တံ



- အိမ်ခတ်
- ကွေ့လာပါ
- စားအိမ်
- အိပ်ချုပ်ခတ်
- အကွေ့

- လယ်
- ဆိုင်ကပ်
- ခြံ
- ကပ်
- အကြေခွဲတိုက်
- အကြေခွဲ-ကျွန်း
- တံတား

ပါဝင်သူဦးရေ
 ကျား - 19
 မ - 32

မိသားစုနှင့် ကျေးရွာအတွင်းတွင်ရှိသော အခြားအခြေခံများအား နှုံးစွဲမှုနှင့် ထိန်းချုပ်မှု

အခြေခံအကျဉ်းချုပ်အား ဆန်းစစ်ဖူးသည်ကိုဖော်ပြ

ကျေးရွာအစည်း - သပုထို . ကျေးရွာအစည်း - သပုထို ရက်စွဲ - ၂၉.၃.၁၈

△ အမျိုးသမီးသီးသန့်သုံး စွဲတော့ကရင်းအဖြစ် တစ်ခုတင်ရှိသည်။ အပ်ချပ်ခက်သည်အမျိုးသမီးသီးသန့်သုံးစွဲတော်လည်း ဖြစ်ပေရာတွင် အမျိုးသားများကထိန်းချုပ်ပါ ဖြစ်ကြသည်။

△ ဣဒ်ဂန် ၊ ဇွေဟာဂျီ ၊ စေးဇွေခက် တို့ကို အမျိုးသားသီးသန့်သုံးစွဲကြပြီး ဖြစ်ပေထိန်းချုပ်ရာတွင် အမျိုးသားများသာဖြင့် ဖြစ်ကြသည်။

△ ရေတွင်းကို အမျိုးသားနှင့်အမျိုးသမီးတူတူသုံးစွဲ ကြပြီး ဖြစ်ပေရာတွင် အမျိုးသားများက ဖြစ်ပေထိန်းချုပ်ကြသည်။

△ မိသားစုရေးနှင့် ဩဇာ မည်ဆိုလျှင် ပုံမှန်နေထိုင်မှုကို ရောင်းချမည်ဆိုလျှင် အမျိုးသားအမျိုးသမီးတို့ပင်ညှိနှိုင်းရသည်။

ပါဝင်ဆွေးနွေးသူများ ကျား (၇၉) ဦး + မ (၃၂) ဦး

၆.၆ အဖွဲ့အစည်းချိတ်ဆက်မှုပြဇယား (Venn Diagram)

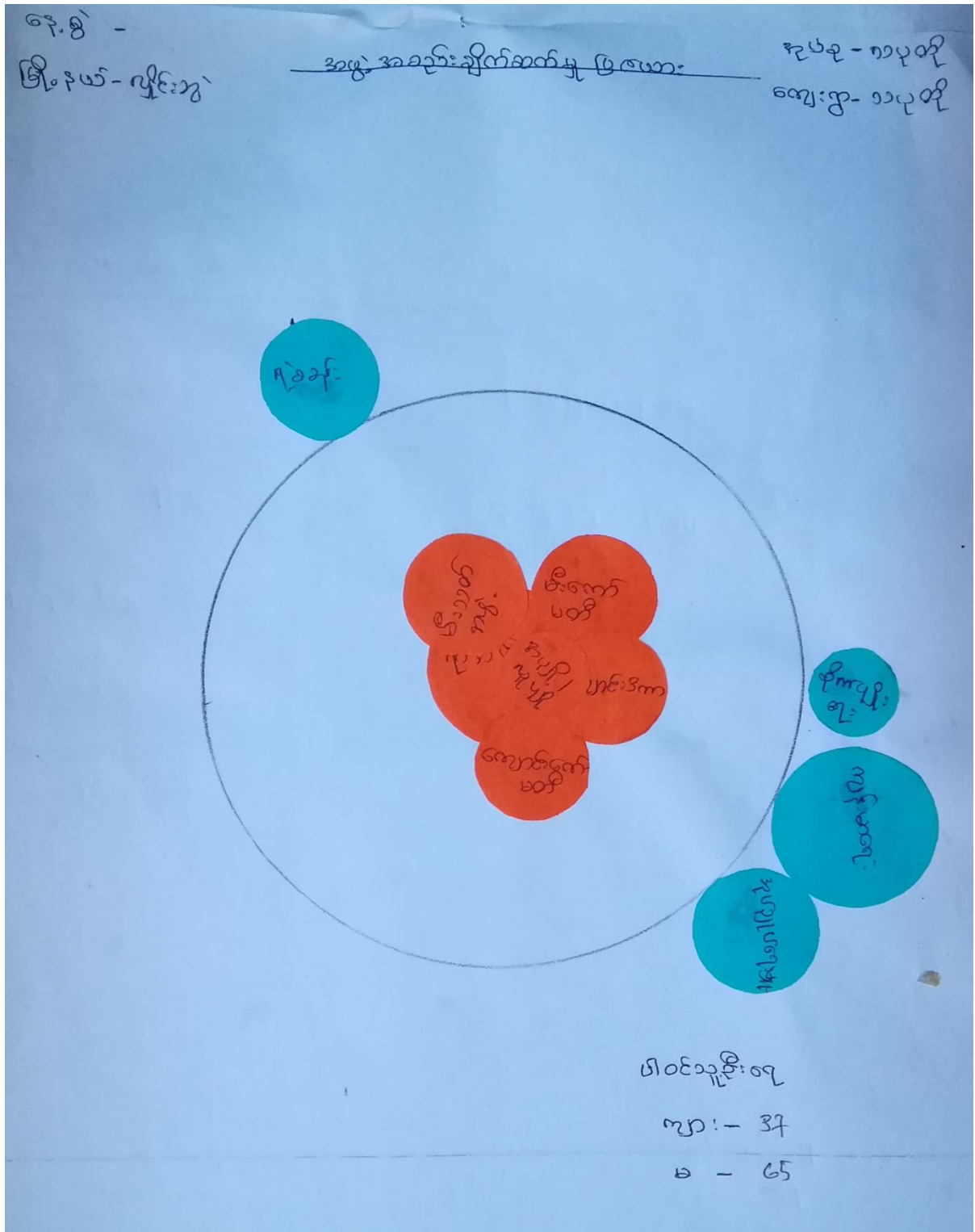

ခ.စ. - ၂၇. ၈. ၂၀၁၈
 ဒီ.နယ် - ရှမ်းပြည်

အဖွဲ့အစည်း ချိတ်ဆက်မှုပြစာတမ်း

အုပ်စု - ၁၁၃
 ကျေးရွာ - ၁၁၃

ကျေးရွာတွင်း အဖွဲ့အစည်း	စဉ် ကျေးရွာပြင်ပ အဖွဲ့အစည်း
၁ ကျောင်းကော်မတီ	၁ ရဲစခန်း
၂ မီးကော်မတီ	၂ ကျန်းမာရေးကွပ်ကဲရေး
၃ ဂူဖိုလ်/ ကျေးဇူး	၃ အုပ်စုအဖွဲ့အစည်း
၄ ကျေးဇူးအဖွဲ့	၄ နိုင်ငံရေးအဖွဲ့
၅ မီးသတ်အဖွဲ့	
၆ ကျောင်းကော်မတီ	

ပါဝင်သူဦးရေ
 ကျား - ၃၇
 မ - ၆၅

ကျေးရွာအတွင်း၌/ပြင်ပ၌ အဖွဲ့အစည်းများ ချိတ်ဆက်ဆောင်ရွက်မှု အခြေအနေပြပုံစံ
ဆန်းစစ်ဆန်းသပ်ချက်များ

ကျေးရွာအတွင်း - ၁၁၃၀၇ ကျေးရွာအပြင် - ၁၁၃၀၇ ရက်စွဲ - ၂၉.၇.၂၀၂၁

- Δ ကျေးဇူးတင်မှုများသည် ကျေးရွာဖွံ့ဖြိုးရေးလုပ်ငန်းများ လုပ်ကိုင်ရာတွင် အဓိက လုပ်ဆောင်သည်။
- Δ လုပ်ငန်းတစ်ခုလုပ်ရန် ကျေးရွာများသည် ကျောင်းဒီကာ လုပ်ငန်းများနှင့် ဝိုင်းဝန်းပြီး စီစဉ်ဆောင်ရွက်သည်။
- Δ ကျောင်းကော်မတီ အဖွဲ့သည် ပညာရေးဘက်တွင် အဓိကလုပ်ဆောင်သည်။
- Δ ရွာပြင်၌ ကျန်းမာရေး အဖွဲ့သည် ကျေးရွာလူထုအတွက် အကျိုးအေးကြီးပြီး အမြဲတမ်း ချိတ်ဆက်မှုရှိသည်။
- Δ ကျေးရွာများသည် ကျေးရွာပြင်ပ အဖွဲ့အစည်းများနှင့် လည်း ချိတ်ဆက်မှုရှိပါသည်။

ပါဝင်ဆွေးနွေးမှုများ အား (၃၇) ဦး + (၆၅) ဦး

၇။ ကော်မတီဝင်များရွေးချယ်ခြင်းနှင့် ကျေးရွာဖွံ့ဖြိုးမှုအစီအစဉ်ဆောင်ရွက်မှုမှတ်တမ်း

၁၁၃ တို့ဌာနကော်မတီဝင်များစာရင်း

စဉ်	အမည်	ရာထူး	ဖုန်းနံပါတ်
၁-	ဦးဝင်းအောင်	စီ ဆောက်ဥက္ကဋ္ဌ	
၂-	ဒေါ်နုနု-ဒိန်ဝေမွဲ	စီ ဆောက်ဥက္ကဋ္ဌ	၀၉-၂၅၅၇၄၇၂၆၅
၃	ဒေါ်မလှဝိန်း	ဝယ်ယူရေး ဆယ်ကော်မတီ	၀၉-၇၇၀၇၇၃၈၉၁
၄	ဦးထွန်းအောင်	ဝယ်ယူရေး ဆယ်ကော်မတီ	၀၉-၄၀၃၂၈၄၈၃၄
၅	ဦးခိုင်အောင်	ဝယ်ယူရေး ဆယ်ကော်မတီ	၀၉-၇၆၈၇၃၄၇၅၈
၆	ဒေါ်နုနု	လည် တိမ်းသိမ်းရေးဆယ်ကော်မတီ	
၇	ဒေါ်နော်နော်	လည် တိမ်းသိမ်းရေးဆယ်ကော်မတီ	၀၉-၇၆၂၃၆၄၀၇၄
၈	ဦးအောင်အောင်	လည် တိမ်းသိမ်းရေးဆယ်ကော်မတီ	
၉	ဒေါ်ခင်ခင်	ဆေး မြီးကြပ်ရေးဆယ်ကော်မတီ	
၁၀	ဦးမောင်မြင့်	ဆေး မြီးကြပ်ရေးဆယ်ကော်မတီ	
၁၁	ဦးမောင်စွယ်	ဝေဖန်အကြံပြု ကိုယ်စားလှယ်	
၁၂	ဒေါ်မိုးခင်	ဝေဖန်အကြံပြု ကိုယ်စားလှယ်	
၁၃	ဦးအောင်အောင်	စာရင်းတိုင်	
၁၄	ဒေါ်စိုင်းစိုင်း	ကျေးရွာစော့ကုတ်စာရင်း	
၁၅	ဦးစိုင်းစိုင်း	ကျေးရွာစော့ကုတ်စာရင်း	

၈။ ကျေးရွာအခြေခံအချက်အလက်များ-၈၁

ပုံစံ - ၀ - ၁ ကျေးရွာအခြေခံအချက်အလက်များ (Form PC 1)

လမ်းညွှန်ချက်၊ ကျေးရွာတစ်ရွာသို့ ပထမဆုံးပိတ်ဆက်ရေးသွားရောက်သောအခါ လူထုစည်းရုံးရေးမှူးသည် ကျေးရွာခေါင်းဆောင်များအား ကျေးရွာအချက်အလက်များကို မေတ္တာရပ်ခံ၍ တောင်းခံရသည်။ ဤအချက်အလက်များကို စီမံကိန်းဗိတ်ဆက်အစည်းဝေးမတိုင်မီ တောင်းခံရမည်။ စီမံကိန်းဗိတ်ဆက်အစည်းဝေးတွင် လူထုစည်းရုံးရေးမှူးသည် ဤအချက်အလက်များအား စိစစ်ပြီးမှန်ကန်အောင် ပြုလုပ်ရမည်။ ပြီးနောက်တွင် လူထုစည်းရုံးရေးမှူးမှ သတင်းအချက်အလက်ထဲသို့ Tablets မှ တဆင့် ဖြည့်သွင်းရမည်။

ကျေးရွာခေါင်းဆောင် အမည် ဦး ဘာဒင်	ကျေးရွာခေါင်းဆောင်၏ မှန်းနံပါတ် ၀၇၂၅၅၉၃၇ ၀၂၇	လူထုစည်းရုံးရေးမှူး၏ အမည် ဒန်းခင်စိန်
ပြည်နယ်၊ တိုင်းဒေသကြီး ကရင်	မြို့နယ် မြိုင်ဘွဲ့	ကျေးရွာအုပ်စု ဘုတို
		ကျေးရွာ ဘုထို

က။ လူဦးရေ

လူမျိုးစု	အိမ်ထောင်စုအရေအတွက်	ကိုးကွယ်သည့်ဘာသာ	အိမ်ထောင်စုအရေအတွက်
လူမျိုးစု (၁)----- ပအိုဝ်း	၁၇၇	ဘာသာ(၁)----- ဗုဒ္ဓ	၁၇၇
လူမျိုးစု (၂)-----		ဘာသာ(၂)-----	
လူမျိုးစု (၃)-----		ဘာသာ(၃)-----	
လူမျိုးစုရော-----		ဘာသာရော-----	
အခြား			
	အရေအတွက်		
မသန်စွမ်းသူများ	၈		
သက်ကြီးရွယ်အိုများ (၆၅ နှစ် နှင့် အထက်)	၄၀		
စစ်ဘေးရှောင်	-		

	အမျိုးသား(အရေအတွက်)	အမျိုးသမီး(အရေအတွက်)	စုစုပေါင်းအရေအတွက်
လူဦးရေ			
လူမျိုးစု (၁)----- ပအိုဝ်	၆၇၂	၆၉၇	၁၃၆၉
လူမျိုးစု (၂)-----			
လူမျိုးစု (၃)-----			
အခြား			
အိမ်ထောင်ဦးစီး	၁၄၅	၅၀	၁၉၅

(၁)အခြေခံအဆောက်အအုံ အသုံးအဆောင်များ

စာသင်ကျောင်း	အမှတ် ခြံမိ	ကျန်းမာရေး	အမှတ် ခြံမိ	ဘာသာရေးအဆောက် အအုံများ	အမှတ် ခြံမိ
အထက်တန်းကျောင်း	<input type="checkbox"/>	ဆေးရုံ	<input type="checkbox"/>	စေတီ	<input checked="" type="checkbox"/>
အလယ်တန်းကျောင်း	<input type="checkbox"/>	ကျန်းမာရေးဌာန	<input type="checkbox"/>	ဘုန်းကြီးကျောင်း	<input checked="" type="checkbox"/>
မူလတန်းကျောင်း	<input checked="" type="checkbox"/>	ကျန်းမာရေးဌာနခွဲ	<input type="checkbox"/>	ဟိန္ဒူဘုရားကျောင်း	<input type="checkbox"/>
မူကြိုကျောင်း	<input checked="" type="checkbox"/>	ဆေးပေးခန်း	<input type="checkbox"/>	ခရစ်ယာန်ကျောင်း	<input type="checkbox"/>
အခြား	<input type="checkbox"/>	အခြား	<input type="checkbox"/>	ဗလီ	<input type="checkbox"/>
				အခြား	<input type="checkbox"/>
မှတ်ချက်		မှတ်ချက်		မှတ်ချက်	

မေးကျင်သူများမှတ်တမ်း (ကျေးရွာတွင်နေထိုင်သော သို့မဟုတ် တခြားရွာမှလာရောက်သောကျွမ်းကျင်သူများ)

(၁) စာသင်ကျောင်း			(၂) ကျန်းမာရေး			(၃) လက်မှုပညာရှင်		
	ရွာတွင်နေထိုင်သူ	အခြားရွာမှလာသူ		ရွာတွင်နေထိုင်သူ	အခြားရွာမှလာသူ		ရွာတွင်နေထိုင်သူ	အခြားရွာမှလာသူ
မူလတန်းပြဆရာ/မ	<input checked="" type="checkbox"/>	<input checked="" type="checkbox"/>	ဆရာဝန်	<input type="checkbox"/>	<input type="checkbox"/>	လက်သမား	<input checked="" type="checkbox"/>	<input type="checkbox"/>
အထက်တန်းပြဆရာ/မ	<input type="checkbox"/>	<input type="checkbox"/>	လက်ထောက်ကျန်းမာရေးမှူး	<input type="checkbox"/>	<input type="checkbox"/>	ပန်းရံ	<input checked="" type="checkbox"/>	<input type="checkbox"/>
အလယ်တန်းပြဆရာ/မ	<input type="checkbox"/>	<input type="checkbox"/>	အမျိုးသမီးကျန်းမာရေးဆရာမ	<input checked="" type="checkbox"/>	<input type="checkbox"/>	လှုပ်စစ်ကျွမ်းကျင်ပိသမား	<input checked="" type="checkbox"/>	<input type="checkbox"/>
မူကြံဆရာ/မ	<input checked="" type="checkbox"/>	<input type="checkbox"/>	သားဖွားဆရာမ	<input type="checkbox"/>	<input type="checkbox"/>	ရေခိုက်သွယ်သူ	<input type="checkbox"/>	<input type="checkbox"/>
အခြား	<input type="checkbox"/>	<input type="checkbox"/>	ပြည်သူ့ကျန်းမာရေးလုပ်သား	<input type="checkbox"/>	<input type="checkbox"/>	ဝက်ပြင်ဆရာ	<input type="checkbox"/>	<input type="checkbox"/>
မှတ်ချက်				မှတ်ချက်				မှတ်ချက်

(ဃ) ကျေးရွာသို့ ရောက်ရှိနိုင်သည့်လမ်းအခြေအနေ / ကျေးရွာတစ်ရွာသည် ၎င်း၏ကျေးရွာအုပ်စုနှင့် ဆက်သွယ်ထားသောလမ်းအခြေအနေ (အောက်ပါတို့ကိုပိုင်းပါ)

ကျောက်ကြမ်းလမ်း ကတ္တရာလမ်း ကွန်ကရစ်လမ်း မော်တော်ဆိုင်ကယ်လမ်း
 ကျောက်ခင်းလမ်း မြေသားလမ်း လူသွားလမ်း အခြား _____

(င) ကျေးရွာဖွံ့ဖြိုးမှုစီမံချက်

ပိုင်းပါ

(၁) လူထုဗဟိုပြုစီမံကိန်းမစတင်မီ ဤကျေးရွာတွင်ကျေးရွာဖွံ့ဖြိုးမှု စီမံချက်ရှိခဲ့ပါသလား? ရှိပါသည်/မရှိပါ/မသိပါ

စီမံချက်ရှိခဲ့ပါသလား?

(၂) ရှိခဲ့ပါလျှင် ဤစီမံချက်ကို မည်သည့် ခုနှစ်တွင်ပြင်ဆင်ခဲ့ပါသနည်း? နှစ်-----/မသိပါ

(၃) ဤစီမံချက်ကို မြို့နယ်မှအတည်ပြုခဲ့ပါသလား? ပြုခဲ့ပါသည်/မပြုခဲ့ပါ /မသိပါ

(၁) ဤကျေးရွာ၏ပတ်ဝန်းကျင်ကျေးရွာအုပ်စု၏ပတ်အထိခရီးခိုင်းမည်ပျက်ကွာဝေးသနည်း? နိုင်-----/ပတ်ပါ

(၂) ဤပတ်ဝန်းကျင်မှ ရင်းကျေးရွာအုပ်စုပတ်အထိသွားလာရာတွင်ကြာမြင့်သည်အချိန်။

ခြောက်သွေ့ ရာသီတွင်ကြာချိန်-----တော်လာရုံ/မော်တော်ဆိုင်ကယ်/ခြေလျင်/လား/မော်တော်ဘုတ်/

အခြား -----

ရိုးရာသီတွင်ကြာချိန်-----တော်လာရုံ/မော်တော်ဆိုင်ကယ်/ခြေလျင်/လား/မော်တော်ဘုတ်/

အခြား -----

(ဆ) ပတ်ဝန်းကျင်ဆိုင်ရာသဘာဝဘေးအန္တရာယ်

ဤကျေးရွာတွင်ပျက်စီးခြင်းခံရသည့် သဘာဝဘေးအန္တရာယ်ကျရောက်မှုခြင်း ရှိပါသလား။

မရှိပါ ခံရပါသည် ရှိလျှင်ဖော်ပြပါ-----

(ဇ) ကျေးရွာတွင် ဖွံ့စည်းထားသော အဖွဲ့အစည်းများ

လူထုပညာဉာဏ်ပေးပို့ပေးရန် ဤကျေးရွာတွင် ကျေးရွာဖွံ့ဖြိုးရေးအတွက် အစိုးရ(သို့)ရွာသားများကိုယ်တိုင်(သို့) ဝိပဗ္ဗာန်တစ်ဦးစီမှ ဖွဲ့စည်းထားသည့် အဖွဲ့အစည်းများရှိပါသလား။

(၁) မရှိပါ

(ဈ) အမတ်အဖွဲ့အုပ်စုချုပ်စု၊ ဦးဦးဌာန (GAD) မှ မှတ်တမ်းတင်ထားခြင်း

ဤကျေးရွာတွင် အမတ်အဖွဲ့အုပ်စုချုပ်စု၊ ဦးဦးဌာန (GAD) မှ မှတ်တမ်းတင်ထားမှု ရှိပါသလား။

မရှိပါ ရှိပါသည်

ကျေးရွာခေါင်းဆောင်

အမည် ဦးသာဒင်

လက်မှတ် [Signature] နေ့စွဲ ၅.၆.၂၀၂၀

လူထုပညာဉာဏ်ပေးရေးမှူး

အမည် ဒုန်းခင်စိန်

လက်မှတ် [Signature] နေ့စွဲ ၅.၆.၂၀၂၀

၉။ စီမံကိန်းစက်ဝန်းအချိန်ဇယား- ၈၂

ပုံစံ - ၈-၂ - စီမံကိန်းစက်ဝန်းအချိန်ဇယား (PC 2)

လမ်းညွှန်ချက်၊ သက်ဆိုင်ရာလူထုစည်းရုံးရေးမှူး၊ လက်ထောက်နည်းပညာမှူးများမှ စီမံကိန်းစက်ဝန်းအဆင့်တစ်ခုစီပြီးစီးတိုင်းကျေးရွာနှင့် ကျေးရွာအုပ်စုအတွက် ဤပုံစံကိုပြည့်သွင်းရမည်။

စည်းရုံးရေးမှူး/လက်ထောက်နည်းပညာရေးမှူးဝန်ထမ်း အမည် - နှင်းခဲ၊ ချို

နေ့စွဲ 16.6.2020 စက်ဝန်းအားအမှတ်ခြစ်ပါ စက်ဝန်း(၁) စက်ဝန်း(၂) စက်ဝန်း(၃) စက်ဝန်း(၄)

ပြည်နယ်/တိုင်း ၈၇၆ မြို့နယ် ဗျင်းဘွဲ့ ကျေးရွာအုပ်စု သပူတို ကျေးရွာ သပူတို

စီမံကိန်းဆောင်ရွက်မှုအဆင့်များ	နေ့စွဲ		အစည်းအဝေးတွင်တက်ရောက်သူအရေအတွက်					အိမ်ထောင်စုပေါင်း	အိမ်ထောင်စု %
	စတင်သည့်နေ့	ပြီးဆုံးသည့်နေ့	အမျိုးသား	အမျိုးသမီး	အိမ်ထောင်စု	လူမျိုးစုတက်ရောက်သူ အရေအတွက် နှင့် လူမျိုးစုအမည်			
၁။ ကျေးရွာစီမံကိန်း မိတ်ဆက်အစည်းအဝေး						၁			
၂။ ကျေးရွာဖွံ့ဖြိုးရေး စီမံချက်ရေးဆွဲခြင်း အစည်းအဝေး	16.6.2020	16.6.2020	114	59	173	ပအိုဝ်း 1 ဗွဲ့	199	86.93%	
၃။ ကျေးရွာအုပ်စု လုပ်ငန်းဆုံးဖြတ်ချက်ချသည့်အစည်းအဝေး	25.6.2020	25.6.2020	5	2	7	ပအိုဝ်း 1 ဗွဲ့ ၈၇၆			
၄။ မြို့နယ်အဆင့်စီမံကိန်းရေးဆွဲရေးနှင့် အကောင်အထည်ဖော်ရေးကော်မတီ၏ စီမံကိန်း သုံးသပ်မှုအစည်းအဝေး	29.7.20	29.7.20	မလို	မလို	မလို	မလို			

၁၀။ ကျေးရွာဖွံ့ဖြိုးရေးဦးစားပေးအစီအစဉ်-၈၃

ကျေးရွာဖွံ့ဖြိုးရေးဦးစားပေးအစီအစဉ်-၈၃(တတိယနှစ်စက်ဝန်း)

ပုံစံ - ၈-၃ ကျေးရွာဖွံ့ဖြိုးရေး ဦးစားပေးအစီအစဉ် (Form PC 3)

လမ်းညွှန်ချက်၊ အဆင့်(၃)ကျေးရွာဖွံ့ဖြိုးရေးမှန်းချက်အစည်းအဝေးပြီးဆုံးသောအခါ အထောက်အကူပြု ကော်မတီသည် လူထုစည်းရုံးရေးမှူးအကူအညီဖြင့် ဤပုံစံကိုပြည့်စုံအောင် ဖြည့်သွင်းရမည်။	ကျေးရွာစီမံကိန်း		
လူထုစည်းရုံးရေးမှူး/ဝန်ထမ်း အမည်	မှန်းဝင်းဇော်		
နေ့စွဲ ၂၀၂၀.၆.၂၀၂၀ ဝက်ဝန်းအား အမှတ်ခြစ်ပါ (✓) <input type="checkbox"/> ဝက်ဝန်း(၁) <input type="checkbox"/> ဝက်ဝန်း(၂) <input checked="" type="checkbox"/> ဝက်ဝန်း(၃) <input type="checkbox"/> ဝက်ဝန်း(၄)			
ပြည်နယ်/တိုင်း	မြို့နယ်	ကျေးရွာအုပ်စု	ကျေးရွာ
ကရင်	လှိုင်ဘွဲ့	သပုထို	သပုထို

က။ အခက်အခဲအတားအဆီးများအားဆွေးနွေးခြင်း -

ယခုလက်ရှိအခြေအနေတွင်ကျေးရွာဖွံ့ဖြိုးတိုးတက်ရေးအတွက်အခက်အခဲအတားအဆီးများသည် မည်သည့်များဖြစ်ပါသနည်း။ (အမျိုးသား/သမီး အနည်းဆုံးအခက်အခဲ ၅ ခုစီဖော်ပြပါ)

အုပ်စုဖွဲ့ဆွေးနွေးမှုများမှ တင်ပြသောအခက်အခဲအတားအဆီးများ	
ရွာတွင်းလမ်းသည် မိုးရာသီတွင် ချိုင့် ခွက်များ ဖြစ်သောကြောင့် ရွာ	<input type="checkbox"/> ကျား <input type="checkbox"/> များကျား+ မ
လျှောက်လှမ်းရန် ခက်ခဲပါသည်။	
မူလတန်းကျောင်းကျောင်းတိုင်းသည် မကြာမီ ဖြစ်သောကြောင့် ပျက်စီးစွာ	<input type="checkbox"/> ကျား <input type="checkbox"/> ကျား+ မ
မြို့သား လျှောက်လှမ်းရန် ခက်ခဲပါသည်။	
ရွာသူများ ပျားစိုက်ပျိုးရေး နည်းပညာများ သုတေသန နည်းပညာဖြင့် နိုက်ပါး	<input type="checkbox"/> ကျား <input type="checkbox"/> များကျား+ မ
ရွာတွင်းရွာသူရွာသားများသည် အလုပ်က ကိုင်ရခဲ အလုပ် မရှိသောကြောင့်	<input type="checkbox"/> ကျား <input type="checkbox"/> များကျား+ မ
ဝင်ငွေ နည်းပါသည်။	<input type="checkbox"/> ကျား <input type="checkbox"/> မ <input type="checkbox"/> ကျား+ မ
	<input type="checkbox"/> ကျား <input type="checkbox"/> မ <input type="checkbox"/> ကျား+ မ

ခ။ မျှော်မှန်းခြင်း- နောင်လာမည့် (၅) နှစ် အတွင်း ကျေးရွာဖွံ့ဖြိုးရေး မျှော်မှန်းလျာထားချက်များအား တင်ပြပါ။

အုပ်စုဖွဲ့ဆွေးနွေးမှုများမှ တင်ပြသောအခက်အခဲအတားအဆီးများ	
ရွာတွင်းလမ်းများ ကောင်းလာပြီး ရွာအတွင်း အဆင်ပြေလာမည်။	<input type="checkbox"/> ကျား <input type="checkbox"/> မ <input type="checkbox"/> ကျား+ မ
မူလတန်းကျောင်းကျောင်းတိုင်း ကောင်းလာပြီး အနာဂတ် ကင်းရွာ	<input type="checkbox"/> ကျား <input type="checkbox"/> ကျား+ မ
ရွာအတွင်း မည်	
နိုက်ပါးရေးနည်းပညာ သင်တန်းများ ရရှိလာပြီး သီးနှံများ ကထွက် ဝန်းလာ	<input type="checkbox"/> ကျား <input type="checkbox"/> မ <input type="checkbox"/> ကျား+ မ
မည်	
စက်ယူလက်ဖွဲ့သင်တန်း ရရှိလာပါက အလုပ်က ကိုင်ရခဲ အလုပ်မရှိပြီး	<input type="checkbox"/> ကျား <input type="checkbox"/> မ <input type="checkbox"/> ကျား+ မ
ဝင်ငွေ နည်းပါးမည်။	<input type="checkbox"/> ကျား <input type="checkbox"/> မ <input type="checkbox"/> ကျား+ မ
	<input type="checkbox"/> ကျား <input type="checkbox"/> မ <input type="checkbox"/> ကျား+ မ

၁။ လူထုစီမံကိန်း၏ လာမည့် (၄)နှစ်အတွက် အကျုံးဝင်သော ဦးစားပေး ဖွံ့ဖြိုးတိုးတက်မှု လုပ်ငန်း အစီအစဉ်များအားဖော်ပြပါ။

ဦးစားပေး အဆင့် သတ်မှတ်ချက်	ကျေးရွာအတွက် ဦးစားပေး ဖွံ့ဖြိုးတိုးတက်မှု လုပ်ငန်းစဉ်များ	အဆိုပြုသူ(အမျိုးသားများ/အမျိုးသမီးများ/အမျိုးသား+အမျိုးသမီး)	အခန်းကဏ္ဍ	ခန့်မှန်း ကုန်ကျစရိတ်	အကျိုးခံစားခွင့်ရှိသူ ခန့်မှန်းခြေ အရေအတွက်		
					ကျား	မ	ပေါင်း
၀	ရွာတွင်း ကွန်ကရစ် လမ်းဖွဲ့ခြင်း (2400' x 12' x 6")	ကျား + မ	လမ်းပန်းဆက်သွယ်ရေး	39410000	672	697	1369
၂	ကွန်ကရစ် အိမ်အောက် ယုပိခြင်း	မ	မ	12000000	672	697	1369
၃							
၄							
၅							
၆							

၂။ လူထုစီမံကိန်း၏ လာမည့် (၄) နှစ်အတွက် အကျုံးမဝင်သော ဦးစားပေး ဖွံ့ဖြိုးတိုးတက်မှု လုပ်ငန်း အစီအစဉ်များအားဖော်ပြပါ။

အဆင့်	ကျေးရွာအတွက် ဦးစားပေး ဖွံ့ဖြိုးတိုးတက်မှု လုပ်ငန်းစဉ်များ	အဆိုပြုသူ (အမျိုးသားများ/အမျိုးသမီးများ/အမျိုးသား+အမျိုးသမီး)	အခန်းကဏ္ဍ
၀	နက်ပျိုးကျေးရွာ ပညာသင်တန်း	ကျား + မ	livelihood (non agricultural)
၂	အက်ဆွဲလက်မှု ပညာသင်တန်း	ကျား + မ	မ
၃			
၄			
၅			

ခေါင်းဆောင်၊ ကျေးရွာစီမံကိန်းအထောက်အကူပြုကော်မတီမှအတည်ပြုသည်။

အမည် ----- ဦးဝင်းစန်း ----- လက်မှတ် ----- ဝင်း ----- နေ့စွဲ ----- 17.6.2020 -----

၈။ လူထုစီမံကိန်း၏ လာမည့် (၄) နှစ်အတွက် အကျုံးဝင်သော ဦးစားပေး ဖွံ့ဖြိုးတိုးတက်မှု လုပ်ငန်း အစီအစဉ်များအားဖော်ပြပါ။

ဦးစားပေး အဆင့် သတ်မှတ်ချက်	ကျေးရွာအတွက် ဦးစားပေး ဖွံ့ဖြိုးတိုးတက်မှု လုပ်ငန်းစဉ်များ	အဆိုပြုသူ (အမျိုးသားများ/ အမျိုးသမီးများ/ အမျိုးသား+ အမျိုးသမီး)	အခန်းကဏ္ဍ	ခန့်မှန်း ကုန်ကျ ဝရိတ်	အကျိုးစီးပွားခွင့်ရှိသူခန့်မှန်းခြေအရေအတွက်		
					ကျား	မ	ပေါင်း
၁	ကျွန်ုပ်တို့ရပ်ကွက် (သို့မဟုတ်) ရပ်ကွက်	ကျား + မ					
၂	ကျေးရွာအုပ်စု	ကျား + မ					
၃	ကျွန်ုပ်တို့အထူးဒေသ	ကျား + မ					
၄	ကျေးရွာအုပ်စု	ကျား + မ					
၅	ကျေးရွာအုပ်စု	ကျား + မ					

၉။ လူထုစီမံကိန်း၏ လာမည့် (၄) နှစ်အတွက် အကျုံးမဝင်သော ဦးစားပေး ဖွံ့ဖြိုးတိုးတက်မှု လုပ်ငန်း အစီအစဉ်များအားဖော်ပြပါ။

အဆင့်	ကျေးရွာအတွက် ဦးစားပေး ဖွံ့ဖြိုးတိုးတက်မှု လုပ်ငန်းစဉ်များ	အဆိုပြုသူ (အမျိုးသားများ/ အမျိုးသမီးများ/ အမျိုးသား+ အမျိုးသမီး)	အခန်းကဏ္ဍ
၁	ကျွန်ုပ်တို့ရပ်ကွက်	(ကျား + မ)	
၂	ကျေးရွာအုပ်စု	(ကျား + မ)	
၃			
၄			
၅			

ခေါင်းဆောင်၊ ကျေးရွာစီမံကိန်းအထောက်အကူပြုကော်မတီမှအတည်ပြုသည်။

အမည် ဦးအောင် လက်မှတ် နေ့စွဲ 21.6.2019

ကျေးရွာဖွံ့ဖြိုးရေးဦးစားပေးအစီအစဉ်-စဉ်(ပထမနှစ်စက်ဝန်း)

ပုံစံ - ၈ - ၃ ကျေးရွာဖွံ့ဖြိုးရေး ဦးစားပေးအစီအစဉ် (Form PC 3)

လမ်းညွှန်ချက်၊ အဆင့်(၃) ကျေးရွာမှော်မှန်းချက်အစည်းအဝေး ပြီးဆုံးသောအခါ ကျေးရွာစီမံကိန်း အထောက်အကူပြု ကော်မတီသည် လူထုစည်းရုံးရေးမှူးအကူအညီဖြင့် ဤပုံစံကိုပြည့်စုံအောင် ဖြည့်သွင်းရမည်။

လူထုစည်းရုံးရေးမှူး/ဝန်ထမ်း အမည် - ဒေါ်အေးခိုင်

နေ့စွဲ 30.3.18 စက်ဝန်းအား အမှတ်ခြစ်ပါ (✓) စက်ဝန်း(၁)
 စက်ဝန်း(၂) စက်ဝန်း(၃) စက်ဝန်း(၄)

ပြည်နယ်/တိုင်း မကွေး ညွှန်ကြားမှု ကျေးရွာအုပ်စု ဘယု ကျေးရွာ ဘယု

က၊ အခက်အခဲအတားအဆီးများအားဆွေးနွေးခြင်း - ယခုလက်ရှိအခြေအနေတွင် ဤကျေးရွာဖွံ့ဖြိုးတိုးတက်ရေးအတွက် အဓိက အခက်အခဲအတားအဆီးများသည် မည်သည့်အရာဖြစ်ပါသနည်း။ (အမျိုးသား/သမီး အနည်းဆုံးအခက်အခဲ ၅ ခုစီဖော်ပြပါ)

အမျိုးသား အဖွဲ့မှ တင်ပြသောအခက်အခဲအတားအဆီးများ	အမျိုးသမီး အဖွဲ့မှတင်ပြသောအခက်အခဲအတားအဆီးများ
၁ ✓ ကုထုတ်တိုကျောင်းသို့ ဘွားရှာရခက်ခဲ	၁ မူကြိုကျောင်း၊ အခင်း၊ အခင်းအခဲ ✓
✓ ၂ ဘယုတို-တောင်ပိုင်း လမ်းအခက်အခဲ	၂ မူကြိုကျောင်း၊ စာသင်ခန်း အခင်းအခဲ ✓
✓ ၃ မြေဦးကျွန်းလမ်း အခက်အခဲ	၃ စားစားအိုးမရှိခြင်းကြောင့် ကျွန်း၊ ဟော့၊ အခင်းအခဲ ✓
၄ ချွတ်တိုလမ်း အခက်အခဲ ✓	✓ ၄ ကုထုတ်တိုကျောင်းလမ်း ဘွားရှာရခက်ခဲ
၅ နားဆေးအောင် တိုချို့ကျခက်ခဲ ✓	၅ မြေသားလမ်း ရှာဖွေရခက်ခဲကြောင့် ကျွန်း၊ ဟော့ ✓

ခ၊ မှော်မှန်းခြင်း - နောင်လာမည့် (၅) နှစ် အတွင်း ကျေးရွာဖွံ့ဖြိုးရေး မှော်မှန်းလျာထားချက်များအား တင်ပြပါ။

အမျိုးသားအဖွဲ့မှ တင်ပြသောမှော်မှန်းချက်များ	အမျိုးသမီးအဖွဲ့မှ တင်ပြသောမှော်မှန်းချက်များ
၁ ✓ ကုထုတ်တိုကျောင်းသွားလမ်း ကျွန်ုပ်တို့	၁ မူကြိုကျောင်း ၇ ခု၊ မြေကန် ၆ ခု၊ မူကြိုကျောင်း
✓ ၂ လမ်းပေးရန် လာစေရမည်	၂ ကျောင်းသုံးပရိဘောဂနှင့် ဝန်ထမ်းလုံခြုံရေး လာစေရမည်
၃ မူကြိုကျွန်းနှင့် ချွတ်တိုလမ်းများ ပျံ့နှံ့	၃ စားစားအိုး ၅ ခု လာစေရမည်
၄ ကျောင်းမှိုက် လာစေရမည်	၄ ကုထုတ်တိုကျောင်းသွား လမ်း ကျန်ရှိ လမ်းပေးရမည်
✓ ၅ ချွတ်တို နားဆေးအောင် ပျံ့နှံ့ကျောင်းများ	၅ ✓ ကုထုတ်တိုကျောင်းသွား လမ်း ကျန်ရှိ လမ်းပေးရမည်

ဂ၊ လူထုစီမံကိန်း၏ လာမည့် (၄) နှစ်အတွက် အကျိုးဝင်သော ဦးစားပေး ဖွံ့ဖြိုးတိုးတက်မှု လုပ်ငန်း အစီအစဉ်များအားဖော်ပြပါ။

အဆင့်	ကျေးရွာအတွက် ဦးစားပေး ဖွံ့ဖြိုးတိုးတက်မှု လုပ်ငန်းစဉ်များ	အဆိုပြုသူ (အမျိုးသားများ/ အမျိုးသမီးများ/ အမျိုးသား+ အမျိုးသမီး)	ခန့်မှန်းကုန်ကျ စရိတ်	အကျိုးခံစားခွင့်ရှိသူ ခန့်မှန်းခြေ အရေအတွက်
✓ ၁	ကျွန်းကလပ်လမ်း (ဘယုတို-ကျွန်းကုထုတ်)	ကျွန်း + ၆		
✓ ၂	ကျွန်းကလပ်လမ်း (ဘယုတို-မူကြိုကျွန်း)	ကျွန်း + ၆		
✓ ၃	ကျွန်းကလပ်လမ်း (ဘယုတို-ချွတ်တို)	ကျွန်း + ၆		
✓ ၄	ကျွန်းကလပ်လမ်း (ဘယုတို-ကျွန်း)	ကျွန်း + ၆		
✓ ၅	ကျွန်းကလပ်လမ်း (ဘယုတို-မြေဦး)	ကျွန်း + ၆		

အမျိုးသမီးအဖွဲ့မှ တင်ပြသော အခက်အခဲ အစားအသုံးများ

- ၆) အထက်တန်းကျောင်းသို့ သွားရန် ဝယ်ကား အခက်အခဲ ✓
- ၇) မူလတန်းကျောင်းကျောင်းသမီး အခက်အခဲ ✓
- ✓ ၈) စောင့်ဆိုင်းရင်း အခက်အခဲ ✓
- ၉) သင်္ချိုင်းရင်း အခက်အခဲ ✓
- ၁၀) ထောက်ပံ့ပေးရန် အခက်အခဲ ✓
- ၁၁) စိုက်ပျိုးရေးတွင် ငွေကြေး အပူပေးပေးမှု၊ ပုံနှိပ်ပညာ အခက်အခဲ ✓

အမျိုးသမီးအဖွဲ့မှ တင်ပြသော အခက်အခဲ အစားအသုံးများ

- ၆) မူလတန်းကျောင်းကျောင်းသမီး ကွန်ပရက်စ်လမ်း ဖြစ်လာစေရမည်
- ၇) စောင့်ဆိုင်းရင်း အခက်အခဲ ဖြစ်လာစေရမည်
- ၈) သင်္ချိုင်းရင်း အခက်အခဲ အစားအသုံးများ ကျင့်သုံးရမည်
- ၉) စိုက်ပျိုးရေးပုံနှိပ်ပညာ အထောက်အပံ့ ပေးရမည်
- ၁၀) စားနပ်ရိက္ခာ ဖြစ်ပွားခြင်းအားဖြင့် ကျင့်သုံးရမည် ✓

အမျိုးသားကဏ္ဍမှ တင်ပြသော အခက်အခဲ ကဏားအားပျား

- ၆ အထက်တန်းကျောင်းသို့ သွား၍ တံတား အခက်အခဲ ✓
- ၇ မူလတန်းကျောင်းသို့ သွား၍ ယမ်းအခက်အခဲ ✓
- ၈ စာသင်ကျောင်းဆောင် ဖလှယ်ပေးရန် အခက်အခဲ ✓
- ၉ ကျောင်းအိမ်သာ ဖလှယ်ပေးရန် အခက်အခဲ ✓
- ၁၀ ခွာပိုင်ရေတွင်း မြို့မရေအိုင် အခက်အခဲ ✓
- ၁၁ စိုက်ပျိုးရေး / မွေးမြူရေး နည်းပညာအခက်အခဲ ✓

X - လမ်း

X - တံတား

X - ဆေးဝေးအိမ်

~~X - စာသင်ကျောင်း~~ အားပေးရေး

M - ကျောင်းအိမ်

X - တွင်း

X - စိုက်ပျိုးရေးအိမ်

X - မွေးမြူရေး

X - မူလတန်းကျောင်း

အမျိုးသားကဏ္ဍမှ တင်ပြသော ရွာပွဲ ဖွဲ့စည်းချက်များ

- ၆ စုတွင်း တံတားများ ပျော်ရွှင်စရာ ဖွဲ့စည်းပေးရမည် ✓
- ၇ စာသင် ကျောင်းဆောင်များလုံခြုံစေရန် ဖွဲ့စည်းပေးရမည်
- ၈ ကျောင်းအိမ်သာလုံခြုံစေရန် ဖွဲ့စည်းပေးရမည်
- ၉ တစ်ရွာလုံး ရေအညံ့စေရန် ဖွဲ့စည်းပေးရမည် ✓
- ၁၀ စိုက်ပျိုးရေး / မွေးမြူရေး နည်းပညာများ ပျော်ရွှင်စရာ ဖွဲ့စည်းပေးရမည် ✓

အဆင့်	ကျေးဇူးကဏ္ဍ ဦးစားပေး ဖွဲ့ဖြိုးတိုးတက်မှု လုပ်ငန်းစဉ်များ	အဆိုပြုသူ (ကမ္ဘာ့ဘဏ်၊ ဗဟိုဘဏ်၊ အဖွဲ့အစည်းများ၊ ကမ္ဘာ့ဘဏ်၊ အဖွဲ့အစည်းများ)	ခန့်မှန်းတန်ဖိုး စာရင်း	ကဏ္ဍခံစား နိုင်သည့် ခန့်မှန်း ခြေအရေကဏ္ဍ
၆	အထက်တန်းကျောင်းသို့ ဆွေးနွေးတတ်စား	ကျား		
၇	မူကြမ်းရေးရာစာအုပ် ရေးသားခြင်း	မ		
၈	ကျွမ်းကျင်စာရေးဆရာ (သမုတီ-ဝါးတင်)	ကျား		
၉	မူကြမ်းရေးရာစာအုပ် ရေးသားခြင်း	မ		
၁၀	စားသုံးရေးရာစာအုပ် ရေးသားခြင်း	မ		
၁၁	ကျေးဇူးစာအုပ် ရေးသားခြင်း	ကျား + မ		

၁၁။ အစည်းအဝေးမှတ်တမ်းများ

အစည်းအဝေးမှတ်တမ်း

ကျေးရွာအမည် - သပူထို

အချိန်/နေ့ရက်- 10:00 AM | 29.3.18

ကျေးရွာအုပ်စုအမည်- သပူထို

နေရာ - ဣလပ်ဂရပ်

အစည်းအဝေးပြုလုပ်ရခြင်းအကြောင်းအရာ ... ၁၀၀၀ ဖြစ်ရခြင်းကြောင့်

ဆွေးနွေးချက်နှင့် ဆုံးဖြတ်ချက်

လျှို့ဝှက် ဖြစ်နေပါသည့် သပူထို ကျေးရွာအုပ်စု၊ သပူထို ကျေးရွာ တွင် လူထုပုဂ္ဂိုလ် ပြုစီမံကိန်း အဖွဲ့သည် နံနက် (၇) နာရီတွင် ရောက်ရှိပြီး ရောက်ရှိလာသော ဣဒူ၊ ဘားများကို နာမည်အရင်းကောက်ယူပြီး ရင်းနှီးမှုလုပ်ငန်းများကို ဆိုနောက်လူ စုပြီး လူထုပုဂ္ဂိုလ် ပြုစီမံကိန်း မိတ်ဆက်အစည်းအဝေးကို (၁၀) နာရီတွင် ဖွင့်လှစ်ဆောင်ရွက်ခဲ့ပါသည်။ အစည်းအဝေးတွင် ကျေးရွာ၏ ကုန်စိမ်းများ ဦးဝင်းရွှေ ဗုဒ္ဓအောင်အမှာစကားပြောကြားပါသည်။ ကုန်စိမ်းများမှ ဣဒူ၊ ဘားများကို အစည်းအဝေးတွင် တတ်တတ် ဖြစ်ကြပေစေရန်၊ အားလုံးပူးပေါင်းပါဝင်ဆွေးနွေးပေးကြရန်နှင့် အစည်းအဝေးကို ပြီးဆုံးသည်တိုင် အောင်ပေးပေးရန် မေတ္တာပြုပါသည်။ ဣဒူ၊ ဘားများမှလည်း နားလည်သဘောပေါက်ကြောင်း သဘောတူညီကြောင်း ပြောကြားပါသည်။

ဆိုနောက်လူထု စည်းရုံးရေးမှူး ဒေါ်စင်စို သည် တာဝန်လုပ်ဆောင်မှုများနှင့် မိတ်ဆက်ပြီး စီမံကိန်းရည်ရွယ်ချက်များအစီအစဉ်များ ပြောကြားပြီး အစည်းအဝေးတွင် လူထုမှ တတ်တတ် ဖြစ်ကြပေစေရန် ဖြစ်သော

နှင့် ဝမ်းဗိုက်ကို ပြီးဆုံးသည် ဆိုတတ်ရောက်ပေ။ ကြပါရန် မေတ္တာရပ်ခံပြီး ဂေဟ
ဌာနမှ သဘောတူညီကြောင်း ပြောကြားပါသည်။

စီမံကိန်းဓာတ်ဝန်း (၁၅) ချက်ကို လူထုသည် ရူးလေးမျှခိုး မျိုးသက်ကြီး
ရှင်းပြပြီး ယခုပြုလုပ်နေသော ဝမ်းဗိုက်၏ အပိုင်းနှင့် အဆင့်ကို ပြောကြားသ
ပါသည်။ ဆက်လက်ပြီး စီမံကိန်းတွင် ဖောင်သူများ၏ အခန်းကဏ္ဍကို ရှင်းပြစ
ပါသည်။

ဆက်လက်ပြီး ဂေဟဌာတွင် အိမ်စေတနာ (၁၇၇) ချိတ်ဖြင့် စေတနာ
ဝန်ထမ်း (၂) ပေဘက်ထားသည့် ကြောင်း ပြောကြားပြီး ဂေဟဌာမှ သဘော
တူလက်ခံ ကြပါသည်။ က-မ အဆိုပြု (၃) ဦး၏ကို ဗ-ခန့်ဖြင့် မဲအများ
ဆုံး တစ်ယောက်ကို ရွေးချယ်ပါသည်။

ထို့နောက် ပုဗ္ဗသန်းစစ်ခြင်းများကို အဖွဲ့ခွဲကာ အကြောင်းအရာ
(၆) မျိုးဆောင်ရွက်ပြီး ဥတိယ အကြိမ်အစည်းအဝေးတွင် ကိုယ်စားလှယ်
များရွေးချယ်ရန် ပြောကြားပြီး ဝမ်းဗိုက်ကို ပိတ်ဆို့ပေးပါသည်။

မှတ်တမ်းပြုသူ - အမည် - နန်းစင်ဦး လက်မှတ် -  နေ့ရက် - ၂၀၁၈. ၃. ၁၈

အတည်ပြုသူ - အမည် - ဦးဝင်းဦး လက်မှတ် -  နေ့ရက် - ၂၀၁၈. ၃. ၁၈

အစည်းအဝေးပုတ်တမ်း

ကျေးရွာအမည် - သပူထို

အချိန်/နေ့ရက် - 10:00 AM | 30.3.18

ကျေးရွာအုပ်စုအမည် - သပူထို

နေရာ - ရွာမယ်ဇယ်

အစည်းအဝေးပြုလုပ်ခြင်းအကြောင်းအရာ နယ်လူမှုအဖွဲ့အစည်းအဝေး

ဆွေးနွေးချက်နှင့် ဆုံးဖြတ်ချက်

ပထမနေ့မှနေ့စွဲအား ရွာမယ်ဇယ် မူ့စနစ်စစ်ချက်များကို အဖွဲ့လိုက်မှ အဖွဲ့ဝင်ကိုယ်စားလှယ်တစ်ဦးကို ပြန်လည်တင်ပြစေပါသည်။ ရွာသူသားများ မှတစ်ပြု သွားသောကြောင့် အကုန်စုံစီစဉ် လိုအပ်ချက်ရှိသည်များကို ဆွေးနွေးပြီး ပြောကြားပါသည်။

ဆက်လက်ပြီး အခက်အခဲပြဿနာများနှင့် မျှော်မှန်းချက်များ စစ်တစ်ရန် လူထုစည်းရုံးရေးမှူးအဖွဲ့ကို မှ စွမ်းပြပြီး အမျိုးသားအမျိုးသမီးစွဲက ဆွေးနွေးစေပါသည်။ တွက်လာသောလုပ်ငန်းစွဲများကို ဦးစားပေးရွေးချယ်ရန် (၄.၃.၂.၁၁) ပုံစံဖြင့် စာပေးစေပြီး ရွေးချယ်ပါသည်။

လူထုစည်းရုံးရေးမှူးအဖွဲ့အား မှတ်တမ်းကျပင် အကာအကွယ်များ မေးခွန်းထုတ်မေးဖြည့်ပြီး အလုပ်အလုပ်ဆွေးနွေးစေပါသည်။ အကျိုးဝင်၊ မဝင် လုပ်ငန်းစွဲများကိုလည်လက်ဆောက်နည်းပညာမှူး

မှ ပြောကြားပြီး အကျိုးဝင်သောလုပ်ငန်းစွဲများကို စွဲထုတ်ကာ အကျိုးမဝင်သောလုပ်ငန်းစွဲများကိုလည်လက်ဆောက် နေရာရွာဖွဲ့ပြီးလျှင် အစီအစဉ်ဧည့်

၁၂။ ကဏ္ဍအလိုက်ဦးစားပေးဖွံ့ဖြိုးရေးလုပ်ငန်းများ

ကဏ္ဍအလိုက် ဦးစားပေး လုပ်ငန်းချုပ်စာအုပ်

ကဏ္ဍ	ဦးစားပေးအဆင့်	လုပ်ငန်းအမျိုးအစား	အဆိုပြုသူ			ခုနှစ်	ထောက်ပံ့မည့်အဖွဲ့အစည်း (သို့) ဌာန	မျက်နှာပြင်
			ကျား	မ	ကျား + မ			
အခြေခံအဆောက်အအုံ၊ အခြေခံအဆောက်အအုံ၊ အခြေခံအဆောက်အအုံ (အခြေခံအဆောက်အအုံ)	၁	ရွာတွင်းလွန်ကုန်လုပ်ငန်း			၆	၂၀၂၀	၂၀၀	
	၂	လွန်ကုန်တံတားဆောက်လုပ်ခြင်း		၆		၂၀၂၁	၂၀၀	
အခြေခံအဆောက်အအုံ၊ အခြေခံအဆောက်အအုံ၊ အခြေခံအဆောက်အအုံ (အခြေခံအဆောက်အအုံ)								
အခြေခံအဆောက်အအုံ၊ အခြေခံအဆောက်အအုံ၊ အခြေခံအဆောက်အအုံ (အခြေခံအဆောက်အအုံ)	၁	စိုက်ပျိုးရေးနှင့်ပညာသင်တန်း				၂၀၂၁	စိုက်ပျိုးရေး	
	၂	စက်မှုလက်မှုနှင့်ပညာသင်တန်း				၂၀၂၂		
အခြေခံအဆောက်အအုံ၊ အခြေခံအဆောက်အအုံ၊ အခြေခံအဆောက်အအုံ (အခြေခံအဆောက်အအုံ)								

ကျေးရွာဖွံ့ဖြိုးရေးအစီအစဉ်၊ လူထုပဟိုပြုစီမံကိန်း