

ပြည်ထောင်စုသမ္မတမြန်မာနိုင်ငံတော်အစိုးရ
စိုက်ပျိုးရေးမွေးမြူရေးနှင့်ဆည်မြောင်းဝန်ကြီးဌာန
ကျေးလက်ဒေသဖွံ့ဖြိုးတိုးတက်ရေးဦးစီးဌာန



လူထုဗဟိုပြုစီမံကိန်း၊ လှိုင်းဘွဲ့မြို့နယ်
ကျေးရွာဖွံ့ဖြိုးရေးအစီအစဉ်



သပုထိုကျေးရွာအုပ်စု၊ ကျုံကော်ကျေးရွာ

၂၀၂၀ခုနှစ် (တတိယနှစ်စီမံကိန်းစက်ဝန်း)



မာတိကာ

၁။ လှိုင်းဘွဲ့မြို့နယ်အခြေပြမြေပုံ.....	၁
၂။ ကျေးရွာအုပ်စုမြေပုံ(တည်နေရာ)	၂
၃။ ကျေးရွာအုပ်စုတွင်ပါဝင်သောကျေးရွာများ.....	၂
၄။ ကျေးရွာအခြေခံအချက်အလက်များ(ကျေးရွာသမိုင်းကြောင်း)	၃
၅။ လူထုပူးပေါင်းပါဝင်သော လူမှုဆန်းစစ်ခြင်းနှင့်အကဲဖြတ်ခြင်းလုပ်ငန်းစဉ်(PSA/PRA) အကျဉ်းချုပ်ဇယား ..	၆
၆။ ကျေးရွာဖွံ့ဖြိုးရေးအစီအစဉ်တွင်အသုံးပြုခဲ့သော PRA Tool တစ်ခုချင်းစီအတွက် သုံးသပ်ချက်များ.....	၇
၆.၁ ကျေးရွာလူမှုရေးနှင့်အရင်းအမြစ်ပြမြေပုံ (Social Map)	၇
၆.၂ ရာသီခွင်ပြပြက္ခဒိန်(Seasonal Calendar)	၉
၆.၃ ဥစ္စာနေကြွယ်ဝမှုပြဇယား (Wealth Ranking).....	၁၁
၆.၄ ကျားမပင့်ကူအိမ်သုံးသပ်ခြင်း (Cob Web).....	၁၃
၆.၅ အရင်းအမြစ်အသုံးချမှုပုံစံပြဇယား (Asset Mapping)	၁၅
၆.၆ အဖွဲ့အစည်းချိတ်ဆက်မှုပြဇယား (Venn Diagram).....	၁၈
၇။ ကော်မတီဝင်များရွေးချယ်ခြင်းနှင့် ကျေးရွာဖွံ့ဖြိုးမှုအစီအစဉ်ဆောင်ရွက်မှုမှတ်တမ်း	၂၀
၈။ ကျေးရွာအခြေခံအချက်အလက်များ-စ၁	၂၁
၉။ စီမံကိန်းစက်ဝန်းအချိန်ဇယား- စ၂.....	၂၅
၁၀။ ကျေးရွာဖွံ့ဖြိုးရေးဦးစားပေးအစီအစဉ်-စ၃	၂၆
ကျေးရွာဖွံ့ဖြိုးရေးဦးစားပေးအစီအစဉ်-စ၃(တတိယနှစ်စက်ဝန်း).....	၂၆
ကျေးရွာဖွံ့ဖြိုးရေးဦးစားပေးအစီအစဉ်-စ၃(ဒုတိယနှစ်စက်ဝန်း)	၂၈
ကျေးရွာဖွံ့ဖြိုးရေးဦးစားပေးအစီအစဉ်-စ၃(ပထမနှစ်စက်ဝန်း)	၃၀
၁၁။ အစည်းအဝေးမှတ်တမ်းများ.....	၃၄
၁၂။ ကဏ္ဍအလိုက်ဦးစားပေးဖွံ့ဖြိုးရေးလုပ်ငန်းများ	၃၈

၁။ လှိုင်းဘွဲ့မြို့နယ်အခြေပြမြေပုံ

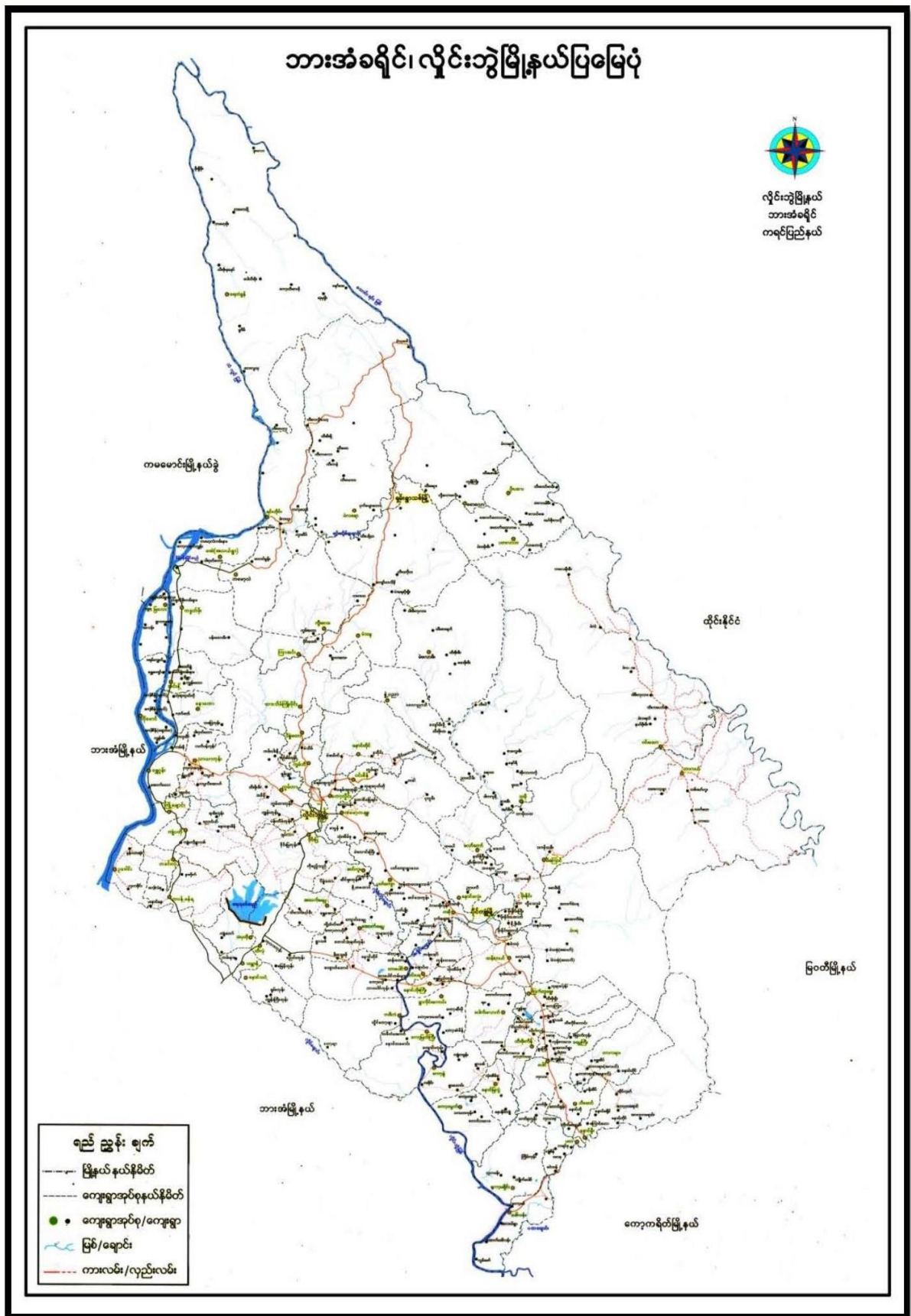

ကျေးရွာဖွံ့ဖြိုးရေးအစီအစဉ်၊ လူထုပဟိုပြုစီမံကိန်း

၂။ ကျေးရွာအုပ်စုမြေပုံ(တည်နေရာ)

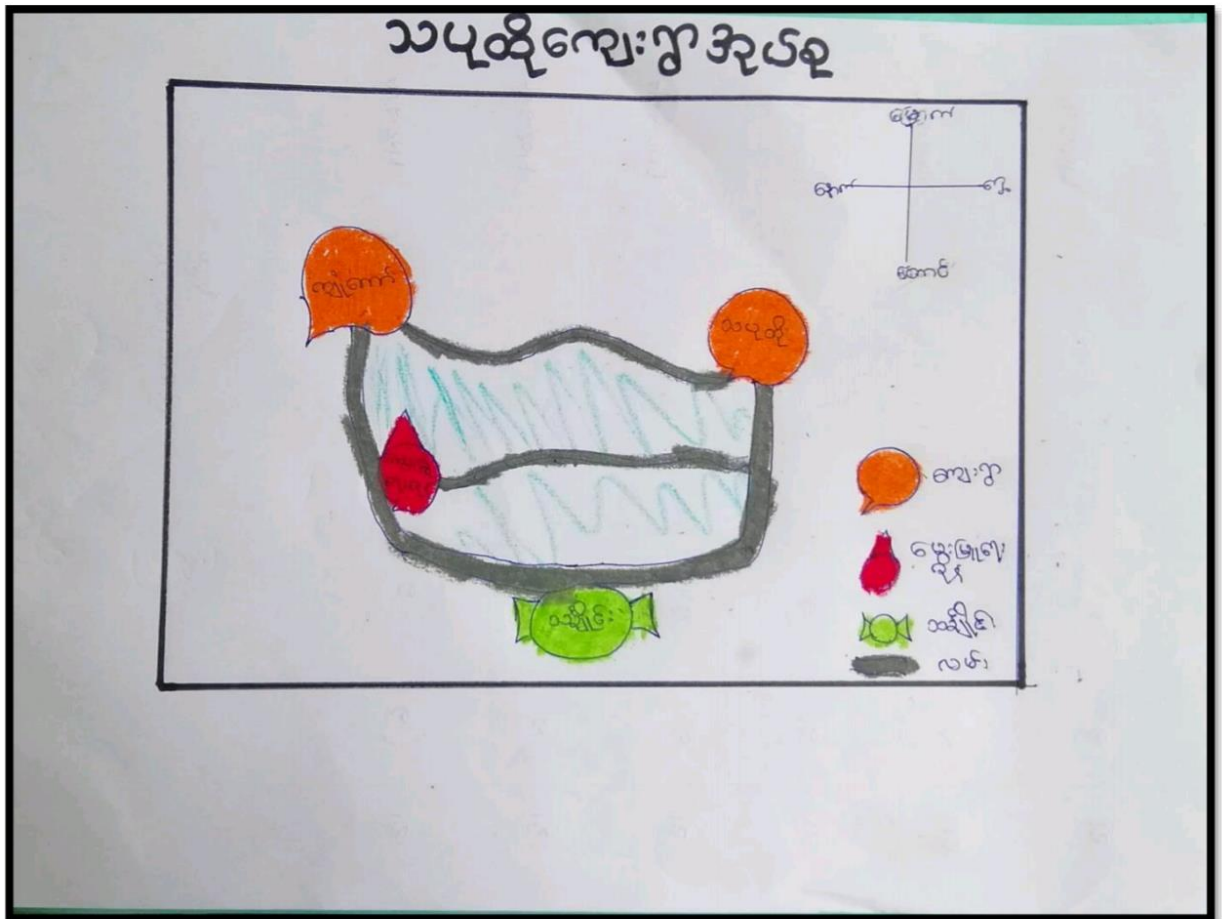

၃။ ကျေးရွာအုပ်စုတွင်ပါဝင်သောကျေးရွာများ

- ၁။ သပုထို ကျေးရွာ
- ၂။ ကျွဲကန် ကျေးရွာ

၄။ ကျေးရွာအခြေခံအချက်အလက်များ(ကျေးရွာသမိုင်းကြောင်း)

ကျုံ့ကော် ကျေးရွာ သမိုင်းကြောင်း

ကျုံ့ကော်ကျေးရွာကို ဖွင့်ခဲ့သော နှစ်ပေါင်း (၃၀၀)ခန့်က စတင်ခဲ့သည်။ ယခင်ခေတ်၌တွင် ခိမ်ခြေ (၃၀)ကျော် စောက်သာ ရှိပြီး ကရင်လူမျိုး တစ်မျိုးတည်းသာ ဖြစ်နေခဲ့ပါသည်။ "ကျုံ့ကော်" ဟု အမည်တွင်ရခြင်း အကြောင်းရင်းမှာ ကျုံ့ကော်ရွာ အနီးအနား တွင် အင်းတစ်အင်း ရှိပြီး ထိုအင်းထဲ၌ "ရာဖူးအွာ"ဟု ခေါ်သော ဝါး များ ရှိသည်။ ထိုဝါးများကို အစွဲဖြုတ်၍ ရွာအမည်ကို ရာဖူးအွာဟု ခေါ်တွင် ကြပါသည်။ နှစ် ကြာလာသည်နှင့်အမျှ ရာဖူးအွာမှ နူးယားအွာ ဟူ၍ အမည်တွင်ပါသည်။ မြန်မာလို ခေါ်ဆိုရာတွင် "ကျုံ့ကော်ရွာ" ဖြစ်သည်။

ကောဇီခေတ်တွင် သူပုန်များ ဝင်ရောက်လာပြီး ရွာမှနေ ထိုင်သော ကရင်လူမျိုးများသည် လွတ်ရာတွက်ပြေးကြပါသည်။ ခေတ်ပြန်ကောင်းလာသည်နှင့်အမျှ မိမိရွာသို့ ပြန်လည်အခြေချ နေထိုင်လာကြပြီး ခိမ်ခြေ (၁၀၀)ကျော်အထိ ရှိလာပြီဖြစ်သည်။ ရွာ၏ အသက်မွေးဝမ်းကြောင်းမှာ လယ်ယာလုပ်ငန်းကို မှီခို၍ လုပ် ကိုင်စားသောက်ကြပါသည်။ ဤပြင် အားဝတ်နေရေးအတွက် နိုင်ငံခြားသို့ သွားရောက်လုပ်ကိုင်သူများလည်း အနည်းငယ် ရှိပါသည်။

ကျေးရွာတွင် ကရင်လူမျိုး တစ်မျိုးတည်းသာ နေထိုင်ပြီး ဗုဒ္ဓဘာသာကို ပံ့ပိုးကြည် ကိုးကွယ် ကြပါသည်။ ပညာရေး အခြေအနေမှာ ယခင်တွင် ရှိရှိ ဂလေးများသည် ပညာသင်ကြားရန် ရွာဦးကျောင်း ဝေးကွာတွင် ပညာသင်ကြားခဲ့ရပါသည်။ ပညာသင်ကြား ရာတွင်လည်း မူလတန်းအဆင့်သာ ပညာသင်ကြားရပြီး အလယ်တန်း၊ အထက်တန်းအဆင့်ကို မြို့သို့ သွားရောက်သင်ကြား

ဤပါသည်။ ယခုမှာ ပညာရေးတိုးတက်လာပြီး ကျေးရွာတွင်
ခက်ခဲတန်းဆင့် (၁၀) ဝောက်ရှိလာပြီး ကွဲပြားများ မရှိသေးပါ။
လမ်းပန်းဆက်သွယ်ရေး အခြေအနေမှာ ယခင်တွင် လမ်း
များ အလွန်ဆိုးပြီး သွားလာရန် ခက်ခဲမပြေပါ။ လမ်းပန်းဆက်သွယ်
ရေး အဆင်မပြေသောကြောင့် ကုန်သွယ်ရေးများ လုပ်ရန် ခက်ခဲ
ပြေပါ။ ထို့ကြောင့် ထိတွေ့ရ နည်းပါးသည်။ ယခုအခါတွင်လည်း
လမ်းပန်းဆက်သွယ်ရေးမှာ ယခင်ထက် နည်းလျှော့သာ ကောင်း
လာပါသည်။ မိုးရာသီတွင် ငွေကြေးတစ်ခွက်များ၊ ချိုင့်ခွက်ဖြစ်ခြင်း
များနှင့် ဇွန်ရာသီတွင် မုန်အလွန်ထူသောကြောင့် ကျောင်းသူ/သူ
များ ခက်ခဲ သွားလာရ ခက်ခဲ ခြိပါသည်။

ကျန်းမာရေး အခြေအနေမှာ ရွာတွင်းကျေးလက်ဆေးစားဆိုး
မရှိသေးပါ။ ကလေးများ ကာကွယ်ဆေးထိုးခြင်းကတော့ သပူတိုတွင်
တက်ကျ သားဖွားဆရာမ မှ ရွာသို့ လာရောက်ပြီး ကာကွယ်ဆေး ထိုး
ပေးပါသည်။ ရွာတွင်းကျန်းမာရေး တစ်ခုခု ရှိခဲလျှင် သပူတိုဆေးဆိုး
သို့လည်းကောင်း၊ ပြင်းကဲဆေးဆိုးသို့လည်းကောင်း သွားရောက် ကုသ
ကြပါသည်။

ကျွန်ုပ်တို့တွင် အောင်သာယာဂူတောင် တစ်တောင်ရှိပါသည်။
သာယာဂူတောင် အဖြစ် အနာမည် ကြည့်လျှင် ကျောက်နှင့် ဝါးပင်ကောင်
အောင် ရှိပါသည်။ ကျွန်ုပ်တို့၏ တူးခြားချက်မှာ ကျောင်းအကား
ခြံသူ၏ နိမိတ်မှ စသည်။ ဖြစ်စဉ်မှာ အောင်သာယာဂူရှိ ၅၆၀
ဝင် ဘုရားသည် မိမိသည် တန်ခိုးကြီးကြောင်း ရူအတွင်းမှ
ပင့်ခိုင်းပြီး ရူအတွင်း ဘုရားတစ်ဆူ တည်ပေးပါသည်။

ဦးသူသည် ခွာသူ/သားများကို ဖြစ်စဉ် ပြောပြပြီး ရူတောင်
ဘုရားတစ်ဆူ တည်ကြသည်။ ဤဘုရားစာတွင် တွင် ခွာသူ/သား
များက ရှင်သာဝလိ ဘုရားကို ထာပန လိုက်ကြပါသည်။ ခွာတွင်းပွဲ
တော်မှာ ဝါဒေါင်လဖြည့်တွင် လက်ခြည်ပွဲကို နှစ်နှစ်တစ်ကြိမ် ပြုလုပ်
ကြပါသည်။ အာရိယာပွဲကိုလည်း တစ်နှစ်တစ်ကြိမ် ကျင်းပလေ့ ရှိ
သည်။

ခလေ့ထုံးစံမှာ လယ်လုပ်မည်၊ စပါး စိုက်တော့မည်ဆိုလျှင်
ဇြက်(၂၁)ကောင်၊ နဂုဏ် (၂၁)ဗုဒ္ဓါး လယ်တွင်းရှိ သောနတ်ကို ပသာ
ပူဇော်ကြပါသည်။ ဝါဆိုလ-နှစ်သစ် အချိန်တွင် နဂုဏ် (၁၁) ဗုဒ္ဓါး၊
ဇြက် (၁၁)ကောင် မိမိကိုးကွယ်ရာသစ်ပင် တွင် ပူဇော်ကြပါသည်။
လွန်ခဲ့သော နှစ် (၅၀) ခန့်က တစ်ဂွာလုံးနီးပါး ဝမ်းအျက်၊ ဝမ်းပျော
ဖြစ် ကြပါသည်။ ဖြစ်စဉ် နကြောင်းလင်းမှာ မသိသော်လည်း တစ်ယောက်
ဖြစ်ပြီး လူးခက်က တစ်ဂွာလုံးနီးပါး ဖြစ်ကြသည်။ နှစ်ယောက်
စာသက် ဆုံးရှုံးခဲ့သွားရပါသည်။

၅။ လူထုပူးပေါင်းပါဝင်သော လူမှုဆန်းစစ်ခြင်းနှင့်အကဲဖြတ်ခြင်းလုပ်ငန်းစဉ်(PSA/PRA)
အကျဉ်းချုပ်ဇယား

လူထုပူးပေါင်းပါဝင်ခြင်းစီမံကိန်း

လူမှုဆန်းစစ်ချက် (PRA) နှင့် သက်ဆိုင်သော အချက်အလက်များ

ကျေးရွာအမည် - ကျွန်းကော်

ကျေးရွာအုပ်စု - ဘယလှိုင်

စဉ်	ဆွေးနွေး စဉ်သော ရက်စွဲ	အကြောင်းအရာများ	ဆွေးနွေးဆောင်ရွက် စဉ်သောသူများအဖွဲ့		ပါဝင်စား သူအရေ အတွက်
			လူ: ဝ	မ	
၁။	၂၉.၃.၀၈	လူမှုအရင်းအမြစ်ဖြန့်ဖြူးမှုနှင့် ဆန်းစစ်ချက်များ	၁၀	၁၂	၂၂
၂။	၂၉.၃.၀၈	ဥစ္စာခန့်အပ်ပေးမှု အဆင့်သတ်မှတ်ခြင်း နှင့် ဆန်းစစ်ချက်များ	၉	၁၃	၂၂
၃။	၂၉.၃.၀၈	ကျေးရွာအရင်းအမြစ်နှင့် ပိုင်ဆိုင်မှုများအား သုံးစွဲမှုနှင့် ဗီပီခန့်ခွဲမှုအပေါ် သုံးသပ်ခြင်းနှင့် ဆန်းစစ်ခြင်းများ	၉	၁၃	၂၂
၄။	၂၉.၃.၀၈	ရာသီခွင် ဖြေရှင်းမှု နှင့် ရော့ဆွဲခြင်း နှင့် ဆန်းစစ်ချက်များ	၁၅	၁၀	၂၅
၅။	၂၉.၃.၀၈	ပင်လယ်အိမ် သုံးသပ်ခြင်း နှင့် ဆန်းစစ်ချက်များ	၁၁	၉	၂၀
၆။	၂၉.၃.၀၈	မင်းပုံစံ (ကျေးရွာတွင် ဖြစ်ပေအဖွဲ့အစည်းများ ချိတ်ဆက်မှု ဖြစ်ပုံစံ) ဆန်းစစ်ချက်များ	၁၀	၁၂	၂၂

ကျေးရွာဖွံ့ဖြိုးရေးအစီအစဉ်၊ လူထုပူးပေါင်းပါဝင်ခြင်းစီမံကိန်း

၆။ ကျေးရွာဖွံ့ဖြိုးရေးအစီအစဉ်တွင်အသုံးပြုခဲ့သော PRA Tool တစ်ခုချင်းစီအတွက် သုံးသပ်ချက်များ

၆.၁ ကျေးရွာလူမှုရေးနှင့်အရင်းအမြစ်ပြမြေပုံ (Social Map)



ကျေးဇူး ဝမ်းသာမှုများနှင့် အပူဇွန် အဖြစ်ဖြင့် ဆန်းစစ်ဆုံးသတ်ချက်များ

ကျေးဇူးအပူဇွန် - သယံဇာတ

ကျေးဇူး - ကျွန်တော်

ရက်စွဲ - ၂၀.၆.၂၀၂၄

မြို့နယ် - ဖျံဖြူ

Δ ကျေးဇူး တွင် အသက်မွေးဝမ်းကျောင်း အဖြစ် လယ်ယာ ကိုက်စိုက် လုပ်ကိုင်ကြပါသည်။

Δ စောက်ဆုံး ရေ မူလုံပါသည်။

Δ နိုင်ငံခြားသို့ သွားရောက်လုပ်ကိုင်သူ အနည်း ယာယီသည်။

Δ ကျေးဇူးတွင် မပြေလည်သူများ၊ ပြေလည်သူများနှင့် အလုပ်အကိုင် အပူဇွန်များသည် ရောနှောပေး ထိုင်ကြပြီး တစ်ဖွဲ့လုံး မုဒုံအသက်ကို ကွယ် ကြပါသည်။

Δ ကျေးဇူးတို့ အကဲဖြတ် လိုအပ်စေ အချက်များမှာ

- ဖွဲ့စည်း ဆက်လက် ပြုပြင်မှု

- စာဆင်ကျောင်း တိုးချဲ့မှု

- စိုက်ပျိုးရေး နည်းပညာပြုပြင်မှု ဖြစ်သည်။

ပါထံဆွေးနွေးသူများ ကျား ၂၀ ဂဏ်း + မ ၂၀ ဂဏ်း

၆.၂ ရာသီခွင်ပြပြကွဒိန်(Seasonal Calendar)

Date . 29.3.18

ရာသီခွင်ပြ ပြကွဒိန်

ကျွန်းကျေးရွာ

လပတ် မတ်လ ၁၅-၂၀	၁၅	၁၆	၁၇	၁၈	၁၉	၂၀	၂၁	၂၂	၂၃	၂၄	၂၅	၂၆	၂၇
ပွဲလမ်းသမား	မိုးရွာ	မိုးရွာ	-	မိုးရွာ	မိုးရွာ	မိုးရွာ	မိုးရွာ	မိုးရွာ	မိုးရွာ	မိုးရွာ	မိုးရွာ	မိုးရွာ	မိုးရွာ
ရာသီဥတု	☀️	☀️	☁️	☁️	☁️	☁️	☁️	☁️	☁️	☁️	☁️	☁️	☁️
ကျောက်ကျောက်	ကျောက်	ကျောက်	ကျောက်	ကျောက်	ကျောက်	ကျောက်	ကျောက်	ကျောက်	ကျောက်	ကျောက်	ကျောက်	ကျောက်	ကျောက်
ထွက်	\$	\$	\$	\$	\$	\$	\$	\$	\$	\$	\$	\$	\$
ထွက်	\$	\$	\$	\$	\$	\$	\$	\$	\$	\$	\$	\$	\$
သဘာဝကျေးရွာ	-	-	-	-	-	-	-	-	-	-	-	-	-
ရေအိမ်	ရေ	ရေ	ရေ	ရေ	ရေ	ရေ	ရေ	ရေ	ရေ	ရေ	ရေ	ရေ	ရေ

ကျေးရွာဖွံ့ဖြိုးရေးအစီအစဉ်၊ လူထုပဟိုပြုစီမံကိန်း

၆.၃ ဥစ္စာနေကြွယ်ဝမှုပြယေား (Wealth Ranking)

Date: 12/1/2021 ဥစ္စာနေကြွယ်ဝမှုပြယေား: ကျေးရွာ - ကျေးလက်

ကျေးရွာကွဲ - ကျေးလက် သပတို

စဉ်	ကွဲ	သွင်းပွင့်လက်ထက်	ပါဝင်စာရင်း	ပွင့်ချက်
၁။	ကမ်းပြေခေအကွဲ	လက် ၂၂၀ က၊ သစ်ပင် ၂၂၀ ထပ်၊ က၊ ခိုင်ကမ်း၊ ခက်အို၊ ဝါခို၊ ခလေး၊ တိုက်အိမ်	၂၀%	၂၉
၂။	ကလပ်ကလပ်ကွဲ	လက် ၂၀၀ က၊ သစ်ပင် ၂၀၀ ထပ်၊ က၊ ခိုင်ကမ်း၊ ဝါခို၊ ခလေး	၅၀%	၇၂
၃။	မပြေလှည့်ခေအကွဲ	ကျား၊ ခက်အို၊ သစ်ပင်၊ မက်ဖို	၃၀% ⁴²	

ကျေးရွာဖွံ့ဖြိုးရေးအစီအစဉ်၊ လူထုပဟိုပြုစီမံကိန်း

ကျေးဇူးပြု၍ အိမ်ထောင်ရေးများကား ဥစ္စာဝန်ပုံစံ၌ ဖြစ်လာမည် ခွဲခြား

ပထမပတ်ခြင်း၊ စတုရန်းပုံ၊ သင်္ချာပုံများ

ကျေးဇူးပြုအပ်နှံ - ကျောင်း - ကျေးဇူးပြုအပ်နှံ - ဘာပုထိုက် ရက်စွဲ - ၂၉.၇.၂၀၁၈

- Δ ကျေးဇူးပြုအပ်နှံ မပြေလည်သော အိမ်ထောင်ရေး (၄၂) ခုရှိပြီး ကျောင်းခြင်း၊ စားခြင်း (၃၀%) ရှိပါသည်။
- Δ မပြေလည်သော အကြောင်းရင်းမှာ ကျောင်းအရပ်များကားလုပ် ကိုင်ရသောကြောင့် မှီမှုနှုန်း မရှိခြင်းဖြစ်ပါသည်။
- Δ အစီအစဉ်ရေးဆွဲရာတွင် မပြေလည်သောသူများ၏ အာရုံစိုက်မှုနှင့် အစီအစဉ်ရေးဆွဲပြီး သူတို့ တစ်ပြင်တည်း အပ်ချက်များကို အလေးထားစဉ်းစားပေးခြင်းမရှိ ကျေညီနိုင်ပါသည်။

ပါဝင်ရေးဆွဲသူများ ကျား (၉) ဦး + မ (၁၃) ဦး

၆.၄ ကျားမပင့်ကူအိမ်သုံးသပ်ခြင်း (Cob Web)

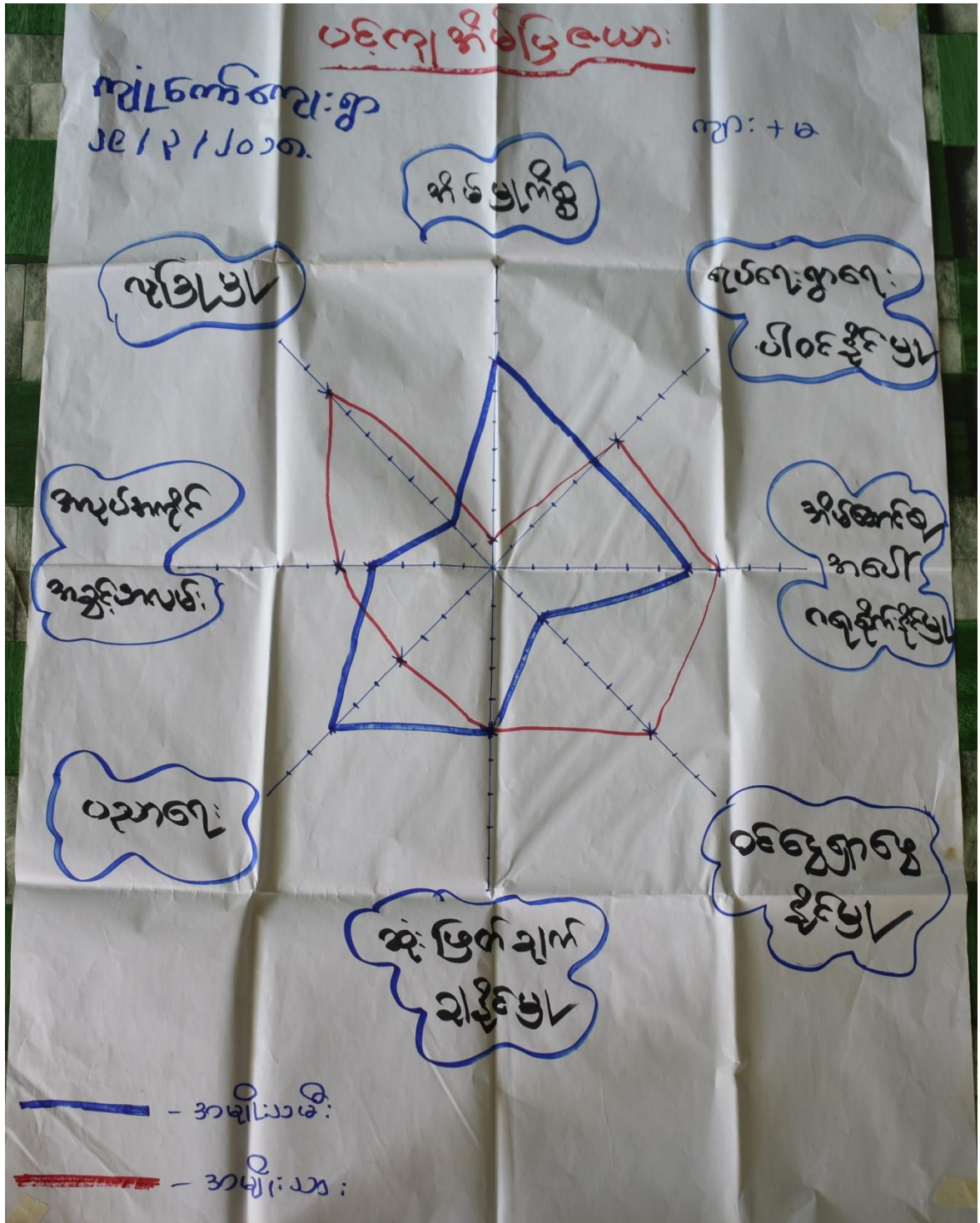

အမျိုးသားအမျိုးသမီးများ၏ အချိုးကျညွှန်အရစ်အရာများ ပန်ကုဒ်နှင့်ပိုင်ဆိုင်မှုပိုင်ဆိုင်ရေးအား
အစိုးရစီမံခန့်ခွဲမှုဦးစီးဌာန

ကျေးရွာအုပ်စု - ကျောက် ကျေးရွာအုပ်စု - သာပု ရက်စွဲ - ၂၉.၇.၂၀၁၈

△ အမျိုးသမီးများ ယူခြင်း၊ အပုပ်ကိုင်အဖွဲ့အစည်း၊ ဝင်ငွေ နှစ်စဉ်
ဒုတိယအားနည်းခြင်း၊ အမျိုးသမီးများသည် အမျိုးသားများ
ထက် အားနည်းခြင်းကြောင့် ယူခြင်း၊ အားနည်းခြင်း၊ အိမ်ထောင်
များအားဖြင့် ဝင်ငွေ အပုပ်ကိုင်အဖွဲ့အစည်းအဖွဲ့အစည်းအဖွဲ့အစည်း
ကြောင့် ဝင်ငွေအားဖြင့် ဖြစ်ပေါ်သည်။

△ ကျေးရွာတွင် အမျိုးသမီးတို့ အသိပညာအားဖြင့် များလှပိုင်
ခွင့် နှင့်အညီ အားခ များတိုး တွင် ပေးခြင်းဖြင့် ဖွဲ့ ဖြစ်ပေါ်ပေါက်များ
အားဖြင့် အမျိုးသမီးများ လက်တွေ့ဖြစ် ဖြစ် ကုန်ပိုင်နိုင်သည်။

ပါဝင်ဆွေးနွေးမှုများ ကျား ၂၀၁၇ ခုနှစ် (၉) နှစ်

၆.၅ အရင်းအမြစ်အသုံးချမှုပုံစံပြဇယား (Asset Mapping)

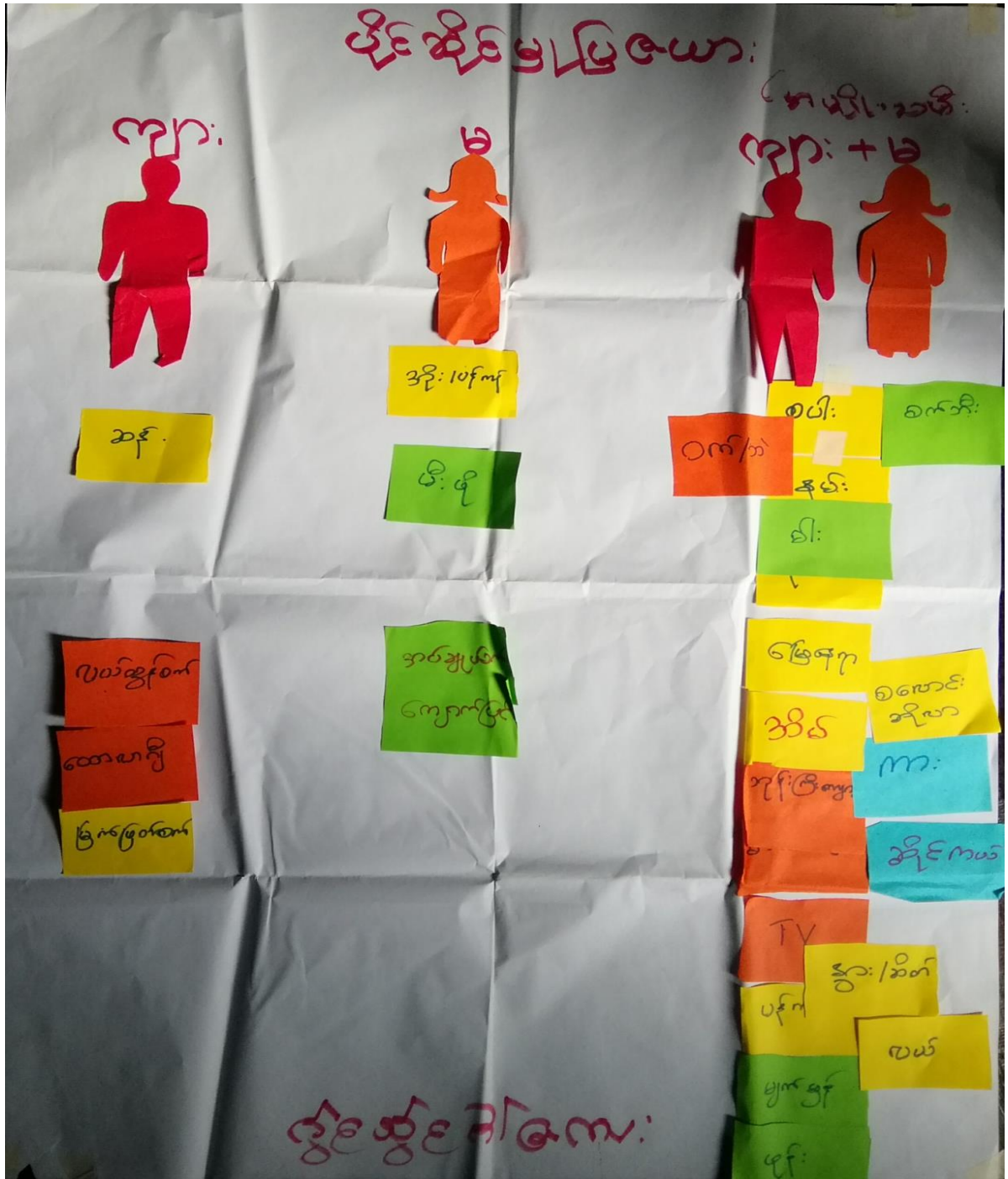

မိုးယားရေနှင့် ကျေးလူဝတ်လေးတို့ဖြင့်သာ အရင်းအမြစ်များအား ညှိနှိုင်းမှုနှင့် ထိန်းချုပ်မှု

အခြေအနေပြဿနာ ဆန်းစစ်ချုံးသတ်ချက်များ

ကျေးလူဝတ်အဖွဲ့ - လှိုင်ကော် . ကျေးလူဝတ်အဖွဲ့ - သပုထို ရက်စွဲ - ၂၉.၃.၁၁၈

Δ အင်ချာပင်စက်ကို အမျိုးသမီးများသည် ခွဲ ဖြုတ်ပြီး အမျိုးသမီးများ ထိန်းချုပ်
ကြသည်။

Δ လယ်စွန့်ခွဲစက်၊ ယော်လက်၊ ဗြဲကိတ်စက်တို့ကို အမျိုးသားများ
သည် ခွဲ ဖြုတ်ပြီး အမျိုးသားများက ပြုပြင်ထိန်းချုပ်ကြသည်။

Δ ဆိုလာ၊ စက်ကီး၊ ခွား၊ ဆိုင်ကယ် အစရှိသည်တို့ကို အတူတူညီညီ ခွဲ
ဖြုတ်ပြီး ထိန်းချုပ်ရာတွင် အတူတူပြုလုပ်ကြသည်။

Δ အမျိုးသမီးများအား ဆုံးဖြတ်ချက်ချပြီး၊ အကောင်အထည်ဖော်
ဆောင်ရွက်စဉ်အတွင်း အမျိုးသားများနှင့် တန်းတူအောင်မြင်စွာ
ပစ္စည်းများ အား တန်းတူ ဖိုင်ဆိုင်ကြောင်း သိရှိနိုင်သည်။

ပေါင်ဆွေးဆွေးမျှမျှများ ကျား ၉ ဘီဒီ + ၂ (၁၃ ဘီဒီ)

ကျေးရွာအတွင်း/ပြင်ပရှိ အဖွဲ့အစည်းများ ချိတ်ဆက်အောင်ရွက်မှု အခြေအနေပြပုံစံ
ဆန်းစစ်ဆုံးရှပ်ချက်များ

ကျေးရွာအတွင်း - ကျွဲကော် ကျေးရွာအပြင် - သပူတို ရက်စွဲ - ၂၉.၃.၁၈

△ ကျေးရွာတွင် နှပ်ချပ်ရေး မှူးသည် ကျေးရွာတွင် အဖွဲ့အစည်း များနှင့် ဖွဲ့ ဖြိုးတိုး တတ်ရေးလုပ်ငန်း တွင် အဓိကဦးဆောင်သည်။

△ ဂေါပက အဖွဲ့၊ ဂျင်ပယ် အဖွဲ့၊ ဝေဗ္ဗဝလှူး အဖွဲ့ စသည့် ရွာ၏ သာဓက နှင့် အရေးနှင့် အာသာရေးတို့တွင် အဓိကဦးဆောင်သည်။

△ ဗီဒီယို၊ ကလေး အဖွဲ့ သည် အမျိုးသမီး အဖွဲ့ ဖြစ်သည်။

△ နှပ်ချပ်ရေး မှူး သည် ကျေးရွာ ပြင်ပ အဖွဲ့ နှင့်လည်း ကျေးရွာ ဖွဲ့ ဖြိုးတိုး တတ် ရေးလုပ်ငန်းများ အတွက် ချိတ်ဆက်မှု နှိပ်စားသည်။

ပတ်ဝန်းကျင်ရေးရာများ ၁၀(၁၂) နှစ် + ၈(၁၂) နှစ်

၇။ ကော်မတီဝင်များရွေးချယ်ခြင်းနှင့် ကျေးရွာဖွံ့ဖြိုးမှုအစီအစဉ်ဆောင်ရွက်မှုမှတ်တမ်း



၈။ ကျေးရွာအခြေခံအချက်အလက်များ-၈၁

ပုံစံ - ၀ - ၁ ကျေးရွာအခြေခံအချက်အလက်များ (Form PC 1)

လမ်းညွှန်ချက်၊ ကျေးရွာတစ်ရွာသို့ ပထမဆုံးမိတ်ဆက်ခရီးသွားရောက်သောအခါ လူထုစည်းရုံးရေးမှူးသည် ကျေးရွာခေါင်းဆောင်များအား ကျေးရွာအချက်အလက်များကို မေတ္တာရပ်ခံ၍ တောင်းခံရသည်။ ဤအချက်အလက်များကို စီမံကိန်းမိတ်ဆက်အစည်းဝေးပတ်ဝန်းကျင်တောင်းခံရမည်။ စီမံကိန်းမိတ်ဆက်အစည်းဝေးတွင် လူထုစည်းရုံးရေးမှူးသည် ဤအချက်အလက်များအား စစ်ဆေးပြီး မှန်ကန်အောင် ပြုလုပ်ရမည်။ ပြီးနောက်တွင် လူထုစည်းရုံးရေးမှူးမှ သတင်းအချက်အလက်ထဲသို့ Tablets မှ တဆင့် ဖြည့်သွင်းရမည်။

ကျေးရွာခေါင်းဆောင် အမည် ဦးသာဒင်	ကျေးရွာခေါင်းဆောင်၏ မှန်းနံပါတ် ၀၇၃၅၅၇၃၇ ၀၂၇	လူထုစည်းရုံးရေးမှူး၏အမည် ဒုန်းခမ်၊ ဦး
ပြည်နယ်၊ တိုင်းဒေသကြီး ကရင်	မြို့နယ် ဖြိုင်းဘွဲ့	ကျေးရွာအုပ်စု ဘယုစို
		ကျေးရွာ ကျိုက်

က။ လူဦးရေ

လူမျိုးစု	အိမ်ထောင်စုအရေအတွက်	ကိုးကွယ်သည့်ဘာသာ	အိမ်ထောင်စုအရေအတွက်
လူမျိုးစု (၁) မြန်မာ	139	ဘာသာ(၁) ဗုဒ္ဓ	139
လူမျိုးစု (၂) -----		ဘာသာ(၂) -----	
လူမျိုးစု (၃) -----		ဘာသာ(၃) -----	
လူမျိုးစုရော -----		ဘာသာရော -----	
အခြား			
အရေအတွက်			
မသန်စွမ်းသူများ	14		
သက်ကြီးရွယ်အိုများ (၆၅ နှစ် နှင့် အထက်)	55		
စစ်ဘေးရှောင်			

	အမျိုးသား(အရေအတွက်)	အမျိုးသမီး(အရေအတွက်)	စုစုပေါင်းအရေအတွက်
လူဦးရေ			
လူမျိုးစု (၁)-----	၅၅၀	၅၉၃	၁၀၇၃
လူမျိုးစု (၂)-----			
လူမျိုးစု (၃)-----			
အခြား			
အိမ်ထောင်ဦးစီး			

(ခ)အခြေခံအဆောက်အအုံ အသုံးအဆောင်များ

စာသင်ကျောင်း	အမှတ် ခြံပိ	ကျန်းမာရေး	အမှတ် ခြံပိ	ဘာသာရေးအဆောက် အအုံများ	အမှတ် ခြံပိ
အထက်တန်းကျောင်း	<input type="checkbox"/>	ဆေးရုံ	<input type="checkbox"/>	ဗေတီ	<input checked="" type="checkbox"/>
အလယ်တန်းကျောင်း	<input type="checkbox"/>	ကျန်းမာရေးဌာန	<input type="checkbox"/>	ဘုန်းကြီးကျောင်း	<input checked="" type="checkbox"/>
မူလတန်းကျောင်း	<input checked="" type="checkbox"/>	ကျန်းမာရေးဌာနခွဲ	<input type="checkbox"/>	ဟိန္ဒူဘုရားကျောင်း	<input type="checkbox"/>
မူကြိုကျောင်း	<input type="checkbox"/>	ဆေးပေးခန်း	<input type="checkbox"/>	ခရစ်ယာန်ကျောင်း	<input type="checkbox"/>
အခြား	<input type="checkbox"/>	အခြား	<input type="checkbox"/>	ဗလီ	<input type="checkbox"/>
				အခြား	<input type="checkbox"/>
မှတ်ချက်		မှတ်ချက်		မှတ်ချက်	

(ဂ) ကျွမ်းကျင်သူများမှတ်တမ်း (ကျေးရွာတွင်နေထိုင်သော သို့မဟုတ် တခြားရွာမှလာရောက်သောကျွမ်းကျင်သူများ)

(၁) စာသင်ကျောင်း			(၂) ကျန်းမာရေး			(၃) လက်မှုပညာရှင်		
	ရွာတွင်နေထိုင်သူ	အခြားရွာမှလာသူ		ရွာတွင်နေထိုင်သူ	အခြားရွာမှလာသူ		ရွာတွင်နေထိုင်သူ	အခြားရွာမှလာသူ
မူလတန်းပြဆရာ/မ	<input checked="" type="checkbox"/>	<input checked="" type="checkbox"/>	ဆရာဝန်	<input type="checkbox"/>	<input type="checkbox"/>	လက်သမား	<input checked="" type="checkbox"/>	<input type="checkbox"/>
အထက်တန်းပြဆရာ/မ	<input type="checkbox"/>	<input type="checkbox"/>	လက်ထောက်ကျန်းမာရေးပျိုး	<input type="checkbox"/>	<input type="checkbox"/>	ပန်းရံ	<input checked="" type="checkbox"/>	<input type="checkbox"/>
အလယ်တန်းပြဆရာ/မ	<input type="checkbox"/>	<input type="checkbox"/>	အမျိုးသမီးကျန်းမာရေးဆရာမ	<input type="checkbox"/>	<input type="checkbox"/>	လျှပ်စစ်ကျွမ်းကျင်ပီးသမား	<input type="checkbox"/>	<input type="checkbox"/>
မူကြိုဆရာ/မ	<input type="checkbox"/>	<input type="checkbox"/>	သားဖွားဆရာမ	<input type="checkbox"/>	<input type="checkbox"/>	ရေပိုက်သွယ်သူ	<input type="checkbox"/>	<input type="checkbox"/>
အခြား	<input type="checkbox"/>	<input type="checkbox"/>	ပြည်သူ့ကျန်းမာရေးလုပ်သား	<input type="checkbox"/>	<input type="checkbox"/>	စက်ပြင်ဆရာ	<input checked="" type="checkbox"/>	<input type="checkbox"/>
မှတ်ချက်			မှတ်ချက်			မှတ်ချက်		

(ဃ) ကျေးရွာသို့ ရောက်ရှိနိုင်သည့်လမ်းအခြေအနေ / ကျေးရွာတစ်ရွာသည် ၎င်း၏ကျေးရွာအုပ်စုနှင့် ဆက်သွယ်ထားသောလမ်းအခြေအနေ (အောက်ပါတို့ကိုပိုင်းပါ)

ကျောက်ကြမ်းလမ်း: ကတ္တရာလမ်း ကွန်ကရစ်လမ်း: _____
 ကျောက်ခင်းလမ်း: _____ မြေသားလမ်း: _____
 လူသွားလမ်း: _____ အခြား: _____

(င) ကျေးရွာဖွံ့ဖြိုးမှုစီမံချက်

ပိုင်းပါ

(၁) လူထုပဟိုပြုစီမံကိန်းမစတင်မှီ ဤကျေးရွာတွင်ကျေးရွာဖွံ့ဖြိုးမှုစီမံချက်ရှိခဲ့ပါသလား?

ရှိပါသည် / မရှိပါ / မသိပါ

(၂) ရှိခဲ့ပါလျှင် ဤစီမံချက်ကို မည်သည့် ခုနှစ်တွင်ပြင်ဆင်ခဲ့ပါသနည်း?

နှစ်----- / မသိပါ

(၃) ဤစီမံချက်ကို မြို့နယ်မှအတည်ပြုခဲ့ပါသလား?

ပြုခဲ့ပါသည် / မပြုခဲ့ပါ / မသိပါ

(၅) ဝေဖန်အကွာအဝေး

(၁) ဤကျေးရွာ၏ ဗဟိုမှ ငင်းကျေးရွာအုပ်စု၏ ဗဟိုအထိ ဝေဖန်ခိုင်မည်မျှ ကွာဝေးသနည်း? မိုင်---2---/မေဇီမီ

(၂) ဤကျေးရွာမှ ငင်းကျေးရွာအုပ်စု ဗဟိုအထိ သွားလာရာတွင် ကြာမြင့်သည့် အချိန်။

ခြောက်သွေ့ရာသီတွင် ကြာချိန် ---15--- တော်လာရီ/မော်တော်ဆိုင်ကယ်/မြေလျင်/လား/မော်တော်ဘုတ်/

အခြား: -----

မိုးရာသီတွင် ကြာချိန် ---15--- တော်လာရီ/မော်တော်ဆိုင်ကယ်/မြေလျင်/လား/မော်တော်ဘုတ်/

အခြား: -----

(ဆ) ပတ်ဝန်းကျင်ဆိုင်ရာ သဘာဝဘေးအန္တရာယ်

ဤကျေးရွာတွင် ရေကြီးခြင်းကဲ့သို့ သဘာဝဘေးအန္တရာယ် ကျရောက်ဖူးခြင်း ရှိပါသလား။

မရှိပါ

ရှိပါသည်

ရှိလျှင် ဖော်ပြပါ-----

(ဇ) ကျေးရွာတွင် ဖွဲ့စည်းထားသော အဖွဲ့အစည်းများ

လူထုဗဟိုပြုစီမံကိန်းမတိုင်မီ ဤကျေးရွာတွင် ကျေးရွာဖွံ့ဖြိုးရေးအတွက် အစိုးရ(သို့) ရွာသားများကိုယ်တိုင်(သို့) စီမံကိန်းတစ်ခုခုမှ ဖွဲ့စည်းထားသည့် အဖွဲ့အစည်းများ ရှိပါသလား။

(၁) ---မန္တလေး---

(၂) -----

(ဈ) အထွေထွေအုပ်ချုပ်ရေး ဦးစီးဌာန (GAD) မှ မှတ်တမ်းတင်ထားခြင်း

ဤကျေးရွာသည် အထွေထွေအုပ်ချုပ်ရေး ဦးစီးဌာန (GAD) မှ မှတ်တမ်းတင်ထားမှု ရှိပါသလား။

မရှိပါ

ရှိပါသည်

ကျေးရွာခေါင်းဆောင်

အမည် ဦးကျော်စင်

လက်မှတ်

နေ့စွဲ 5.6.2020

လူထုစည်းရုံးရေးမှူး

အမည် ဒုန်းခင်မိုး

လက်မှတ်

နေ့စွဲ 5.6.2020

၉။ စီမံကိန်းစက်ဝန်းအချိန်ဇယား- ၈၂

ပုံစံ - ၈၂ - စီမံကိန်းစက်ဝန်းအချိန်ဇယား (PC 2)

လမ်းညွှန်ချက်၊ သက်ဆိုင်ရာလူထုစည်းရုံးရေးမှူး၊ လက်ထောက်နည်းပညာမှူးများမှ စီမံကိန်းစက်ဝန်းအဆင့်တစ်ပြိုင်တည်းကျေးရွာနှင့် ကျေးရွာအုပ်စုအတွက် ဤပုံစံတိုက်ပြည်သွင်းရမည်။

စည်းရုံးရေးမှူး/လက်ထောက်နည်းပညာရေးမှူးဝန်ထမ်း အမည် - ဒုန်းစိန်စိန်

နေ့စွဲ 16.6.2020 စက်ဝန်းအားအမှတ်ခြစ်ပါ စက်ဝန်း(၁) စက်ဝန်း(၂) စက်ဝန်း(၃) စက်ဝန်း(၄)

ပြည်နယ်/တိုင်း မာဂဏ် မြို့နယ် ပျဉ်းဘွဲ့ ကျေးရွာအုပ်စု သုပုတို ကျေးရွာ ကျွဲခြောက်

စီမံကိန်းအောင်ရွက်မှုအဆင့်များ	နေ့စွဲ		အစည်းအဝေးတွင် တက်ရောက်သူအရေအတွက်					
	စတင်သည့်နေ့	ပြီးဆုံးသည့်နေ့	အမျိုးသား	အမျိုးသမီး	အိမ်ထောင်စု	လူမျိုးစုတက်ရောက်သူ အရေအတွက် နှင့် လူမျိုးစုအမည်	အိမ်ထောင်စုပေါင်း	အိမ်ထောင်စု %
၁။ ကျေးရွာစီမံကိန်း မိတ်ဆက်အစည်းအဝေး						1		
၂။ ကျေးရွာဖွံ့ဖြိုးရေး စီမံချက်ရေးဆွဲခြင်း အစည်းအဝေး	16.6.2020	16.6.2020	55	84	139	မာဂဏ် 1 ၄3	139	100%
၃။ ကျေးရွာအုပ်စု လုပ်ငန်းဆုံးဖြတ်ချက်ချသည့်အစည်းအဝေး	25.6.2020	25.6.2020				1		
၄။ မြို့နယ်အဆင့်စီမံကိန်းရေးဆွဲရေးနှင့် အကောင်အထည်ဖော်ရေးကော်မတီ၏ စီမံကိန်း သုံးသပ်မှုအစည်းအဝေး	29.7.2020	29.7.2020	မလို	မလို	မလို	မလို		

၈။ လူထုစီမံကိန်း၏ လာမည့် (၄)နှစ်အတွက် အကျုံးဝင်သော ဦးစားပေး ဖွံ့ဖြိုးတိုးတက်မှု လုပ်ငန်း အစီအစဉ်များအားဖော်ပြပါ။

ဦးစားပေး အဆင့် သတ်မှတ်ချက်	ကျေးရွာအတွက် ဦးစားပေး ဖွံ့ဖြိုးတိုးတက်မှု လုပ်ငန်းစဉ်များ (၇၅၅၅' x 12' x 6")	အဆိုပြုသူ (အမျိုးသားများ/ အမျိုးသမီးများ/ အမျိုးသား + အမျိုးသမီး)	အခန်းကဏ္ဍ	ခန့်မှန်း ကုန်ကျစရိတ်	အကျိုးခံစားခွင့်ရှိသူ ခန့်မှန်းခြေ အရေအတွက်		
					ကျား	မ	ပေါင်း
၀	ရွာချင်းဆက်လက် ကျွန်ုပ်တို့အဖွဲ့ (ကျွန်ုပ်တို့အဖွဲ့)	ကျား + မ	လမ်းပန်းဆက်စွယ်စဉ်	50745000	550	523	1073
၂	ဆေးဝေးခန့်စောင့် ကျွန်ုပ်တို့အဖွဲ့ (30' x 30')	ကျား + မ	ကျန်းမာရေး	16200000	550	523	1073
၃	ရွာတွင်း ကျွန်ုပ်တို့အဖွဲ့ (3000' x 12' x 6")	ကျား + မ	လမ်းပန်းဆက်စွယ်စဉ်	51000000	550	523	1073
၄							
၅							
၆							

၉။ လူထုစီမံကိန်း၏ လာမည့် (၄) နှစ်အတွက် အကျုံးဝင်သော ဦးစားပေး ဖွံ့ဖြိုးတိုးတက်မှု လုပ်ငန်း အစီအစဉ်များအားဖော်ပြပါ။

အဆင့်	ကျေးရွာအတွက် ဦးစားပေး ဖွံ့ဖြိုးတိုးတက်မှု လုပ်ငန်းစဉ်များ	အဆိုပြုသူ (အမျိုးသားများ/ အမျိုးသမီးများ/ အမျိုးသား + အမျိုးသမီး)	အခန်းကဏ္ဍ
၀	နိုင်ငံရေး နှင့် ပညာအသင်တန်း	ကျား + မ	livelihood (non agriculture)
၂			
၃			
၄			
၅			

ခေါင်းဆောင်၊ ကျေးရွာစီမံကိန်းအထောက်အကူပြုကော်မတီမှအတည်ပြုသည်။

အမည် ဦးအောင်ကျော် လက်မှတ် ၁၄၆ နေ့စွဲ 17.6.2020

ကျေးရွာဖွံ့ဖြိုးရေးဦးစားပေးအစီအစဉ်-စဉ်(ဒုတိယနှစ်စက်ဝန်း)

ပုံစံ - စ-၃ ကျေးရွာဖွံ့ဖြိုးရေး ဦးစားပေးအစီအစဉ် (Form PC 3)

လမ်းညွှန်ချက်၊ အထွေထွေ(၃)ကျေးရွာမှိုင်းများချက်အစည်းအဝေးပြီးဆုံးသောအခါ ကျေးရွာစီမံကိန်း အထောက်အကူပြု ကော်မတီသည် လူထုစည်းရုံးရေးမှူးအကူအညီဖြင့် ဤပုံစံကိုပြည့်စုံအောင် ဖြည့်သွင်းရမည်။	
လူထုစည်းရုံးရေးမှူး/ဝန်ထမ်း အမည် 4 နှီး ၂၃၆၄ ၂၃၆၄ ၂၃၆၄	
နေ့စွဲ ၂၀. ၆. ၂၀၂၀	စက်ဝန်းအား အမှတ်ခြစ်ပါ (V) <input type="checkbox"/> စက်ဝန်း(၁) မစက်ဝန်း(၂) <input type="checkbox"/> စက်ဝန်း(၃) <input type="checkbox"/> စက်ဝန်း(၄) <input type="checkbox"/>
ပြည်နယ်/တိုင်း ကရင်	မြို့နယ် လှိုင်မြို့နယ်
ကျေးရွာအုပ်စု - ဘာပူရွာ	ကျေးရွာ ရွာကျော်

က။ အခက်အခဲအတားအဆီးများအားဆွေးနွေးခြင်း - ယခုလက်ရှိအခြေအနေတွင်ဤကျေးရွာဖွံ့ဖြိုးတိုးတက်ရေးအတွက် အဓိကအခက်အခဲအတားအဆီးများသည် မည်သည်များဖြစ်ပါသနည်း။ (အမျိုးသား/သမီး အနည်းဆုံးအခက်အခဲ ၅ ခုစီဖော်ပြပါ)

အုပ်စုဖွဲ့ဆွေးနွေးမှုများမှ တင်ပြသောအခက်အခဲအတားအဆီးများ	
- မျိုးဂုဏ်တန်ဖိုးမရှိခြင်း၊ - စာသင်ကျောင်းကိစ္စများကပ်စားခြင်း၊ မလုံလောက်ခြင်း။	မကျား <input type="checkbox"/> မ ကျား+ <input type="checkbox"/> မ
- လျှပ်စစ်ဖက်၊ မရရှိခြင်း - - ကျွမ်းကျင်မှုမရှိခြင်း၊ အားလုံးမရှိခြင်း။	မကျား <input type="checkbox"/> မ ကျား+ <input type="checkbox"/> မ
- စပါးပင်များကို စုရိုက်ကိုင်မှုမရှိခြင်း။ - စိုက်ပျိုးရေး၊ နည်းပညာကိစ္စများမရှိခြင်း။	မကျား <input type="checkbox"/> မ ကျား+ <input type="checkbox"/> မ
- စက်ကြီး၊ ရွယ်စက်၊ ရွယ်စက်များ မရှိခြင်း။ - ကျွမ်းကျင်မှုမရှိခြင်း၊ အားလုံးမရှိခြင်း။	<input type="checkbox"/> ကျား <input type="checkbox"/> မ ကျား+ <input type="checkbox"/> မ
	<input type="checkbox"/> ကျား <input type="checkbox"/> မ <input type="checkbox"/> ကျား+ <input type="checkbox"/> မ

ခ။ မျှော်မှန်းခြင်း- နောင်လာမည့် (၅) နှစ် အတွင်း ကျေးရွာဖွံ့ဖြိုးရေး မျှော်မှန်းချက်များအား တင်ပြပါ။

အုပ်စုဖွဲ့ဆွေးနွေးမှုများမှ တင်ပြသောအခက်အခဲအတားအဆီးများ	
- ဂွေတွင်းလမ်းများ ကောင်းမွန်လာစေရန်။ - စာသင်ကျောင်း တွင် ရေ၊ အလှူကမ်းကပ်စားခြင်း။	မကျား <input type="checkbox"/> မ ကျား+ <input type="checkbox"/> မ
- လျှပ်စစ်ဖက်၊ ရရှိလာစေရန် - ဆေးကုသရေး၊ ရရှိလာစေရန်	မကျား <input type="checkbox"/> မ ကျား+ <input type="checkbox"/> မ
- စိုက်ပျိုးရေး၊ နည်းပညာရရှိလာစေရန် - လျှပ်စစ်ဖက်၊ ရရှိလာစေရန်	<input type="checkbox"/> ကျား <input type="checkbox"/> မ ကျား+ <input type="checkbox"/> မ
- ကျောင်းကိစ္စများ၊ အကူအညီ ပြင်ဆင်ပေးခြင်း၊ အားလုံး - ကျောင်းကိစ္စများ၊ အကူအညီ ပြင်ဆင်ပေးခြင်း၊ အားလုံး	<input type="checkbox"/> ကျား <input type="checkbox"/> မ ကျား+ <input type="checkbox"/> မ
	<input type="checkbox"/> ကျား <input type="checkbox"/> မ <input type="checkbox"/> ကျား+ <input type="checkbox"/> မ

၈။ လူထုစီမံကိန်း၏ လာမည့် (၄) နှစ်အတွက် အကျုံးဝင်သော ဦးစားပေး ဖွံ့ဖြိုးတိုးတက်မှု လုပ်ငန်း အစီအစဉ်များအားဖော်ပြပါ။

ဦးစားပေး အဆင့် သတ်မှတ်ချက်	ကျေးရွာအတွက် ဦးစားပေး ဖွံ့ဖြိုးတိုးတက်မှု လုပ်ငန်းစဉ်များ	အဆိုပြုသူ (အမျိုးသားများ/ အမျိုးသမီးများ/ အမျိုးသား+ အမျိုးသမီး)	အခန်းကဏ္ဍ	ခန့်မှန်း ကုန်ကျ ဝေရိတ်	အကျိုးခံစားခွင့်ရှိသူ ခန့်မှန်းခြေအရေအတွက်		
					ကျား	မ	ပေါင်း
၀	ရွာတွင်း ကျွဲ ကျက်သိမ်း	(ကျား + မ)					
၂	ကျွဲ ကော်ချောင်း ကျွဲ တိုက် တည်ဆောက်ခြင်း	(ကျား + မ)					
၃	ကျွဲ ကော် ဗဟိုချုပ်ကွပ်ရေး ဝန်ထမ်း ဝင်ရောက်မှု	(ကျား + မ)					
၄	(၄) မဟုတ်ပါ						
၅							

၉။ လူထုစီမံကိန်း၏ လာမည့် (၄) နှစ်အတွက် အကျုံးဝင်သော ဦးစားပေး ဖွံ့ဖြိုးတိုးတက်မှု လုပ်ငန်း အစီအစဉ်များအားဖော်ပြပါ။

အဆင့်	ကျေးရွာအတွက် ဦးစားပေး ဖွံ့ဖြိုး တိုးတက်မှု လုပ်ငန်းစဉ်များ	အဆိုပြုသူ (အမျိုးသားများ/ အမျိုးသမီးများ/ အမျိုးသား+ အမျိုးသမီး)	အခန်းကဏ္ဍ
၀	ရိုက်ပျိုးရေး နည်းပညာ	ကျား + မ	
၂			
၃			
၄			
၅			

ခေါင်းစောင်၊ ကျေးရွာစီမံကိန်းအထောက်အကူပြုဧကန်စီမံကိန်းအတည်ပြုသည်။

အမည် ဦးသန်းအောင် လက်မှတ် [Signature] ဝန်.ရုံ-၉.၂.၆.၂၀၁၉

ကျေးရွာဖွံ့ဖြိုးရေးဦးစားပေးအစီအစဉ်-စဉ်(ပထမနှစ်စက်ဝန်း)

ပုံစံ - စ - ၃ ကျေးရွာဖွံ့ဖြိုးရေး ဦးစားပေးအစီအစဉ် (Form PC 3)

လမ်းညွှန်မှုကော်မတီ အဆင့်(၃) ကျေးရွာဖွံ့ဖြိုးရေးအစီအစဉ်အစဉ်အစား ဦးစားပေးအစီအစဉ် ကျေးရွာစီမံကိန်း အထောက်အကူပြု ကော်မတီသည် လူထုစည်းရုံးရေးမှူးအကူအညီဖြင့် ဤပုံစံကိုပြည့်စုံအောင် ပြည့်သွင်းရမည်။			
လူထုစည်းရုံးရေးမှူး/ဝန်ထမ်း အမည် <u>ဒေါ်ခင်အေး</u>			
နေ့စွဲ <u>30.3.2018</u>	စက်ဝန်းအား အမှတ်ခြစ်ပါ (✓) မှာစက်ဝန်း(၁) <input type="checkbox"/> စက်ဝန်း(၂) <input type="checkbox"/> စက်ဝန်း(၃) <input type="checkbox"/> စက်ဝန်း(၄)		
ပြည်နယ်/ခရိုင်/ကျေးရွာ	မြို့/ကျေးရွာ	ကျေးရွာအုပ်စု	ကျေးရွာ

က။ အခက်အခဲအတားအဆီးများအားဆွေးနွေးခြင်း - ယခုလက်ရှိအခြေအနေတွင် ဤကျေးရွာဖွံ့ဖြိုးတိုးတက်ရေးအတွက် အဓိက အခက်အခဲအတားအဆီးများသည် မည်သည့်အရာဖြစ်ပါသနည်း။ (အမျိုးသား/သမီး အနည်းဆုံးအခက်အခဲ ၅ ခုစီဖော်ပြပါ)

အမျိုးသား အဖွဲ့မှ တင်ပြသောအခက်အခဲအတားအဆီးများ		အမျိုးသမီး အဖွဲ့မှတင်ပြသောအခက်အခဲအတားအဆီးများ	
၁	မြီးကျိတ်တွင် လမ်းမကောင်းခြင်း	၁	ကျွန်းမာရေမကောင်းလျှင် ကျွန်းမာရေ ငှက်အဖျားလေရန်ခက်ခဲခြင်း
၂	အာရပ်ကျောင်း အကွယ်အဝန်းမလုံလောက်ခြင်း	၂	ရိတ်ပျိုးရေနှင့်ပျားပညာ အစားအသောက် မြေထဲ ဝင်ရေနှင့်ပျားပျားခြင်း
၃	လျှပ်စစ်ဖိတ် မရှိခြင်း	၃	မြီးကျိတ်ပျိုးကြီး ချိန်တွင် ကျောင်းအတွင်းသို့ မိုးရေ၊ ရေယိုယွင်းစေရန် ရေပေးသူ၊ သားများ အသက်စေခြင်း
၄	ကျွန်းမာရေနှင့် အစားအသောက် မရှိခြင်း	၄	လျှပ်စစ်ဖိတ် မရှိသောကြောင့် ပျားအဖျားအစား အစားအသောက် မရှိခြင်း အစားအသောက် မရှိခြင်း
၅	တေးပင်များကို ခုတ်ကျိတ်ဖြတ် ဖြစ်ခြင်း	၅	သက်ကြီးရွယ်အို ကလေးသူငယ်များ ရောဂါ၊ ကျွန်းမာရေမကောင်းခြင်း၊ ကျွန်းမာရေမကောင်းခြင်း
၆		၆	
၇		၇	
၈		၈	
၉		၉	
၁၀		၁၀	

၁။ မျှော်မှန်းခြင်း - နောင်လာမည့် (၅)နှစ် အတွင်း ကျေးရွာဖွံ့ဖြိုးရေး မျှော်မှန်းလျာထားချက်များအား တင်ပြပါ။

အမျိုးသားအဖွဲ့မှ တင်ပြသော မျှော်မှန်းချက်များ	အမျိုးသမီးအဖွဲ့မှ တင်ပြသော မျှော်မှန်းချက်များ
၁။ ဂွေတွင်းလမ်းဖွားကောင်းလာအောင်	၁။ လမ်းကောင်းလာရအောင်၊ လမ်းပန်းဆက်သွယ်ရေး၊ ကျေးရွာဖွံ့ဖြိုးရေးအတွက် အထောက်အကူပြုပေးရမည်။
၂။ စားနပ်ရိက္ခာရေးရာအတွက် အားပေးရန်အတွက် လာအောင်	၂။ စိုက်ပျိုးရေးနှင့် ဝယ်ယူရေး၊ ဝယ်ချွတ်ရေး၊ စိုက်ပျိုးရေးနှင့် ဝယ်ယူရေးအတွက် အထောက်အကူပြုပေးရမည်။
၃။ ဖွဲ့စည်းပေးရန်အတွက် လာအောင်	၃။ ကျေးရွာအတွက် အထောက်အကူပြုပေးရန်အတွက် အထောက်အကူပြုပေးရမည်။
၄။ ရွာတွင်းလမ်းဆေးသန့်ရှင်းရေးအတွက် လာအောင်	၄။ ရွာတွင်းလမ်းဆေးသန့်ရှင်းရေးအတွက် အထောက်အကူပြုပေးရမည်။
၅။ ဆေးဝါးပေးရန်အတွက် လာအောင်	၅။ ဆေးဝါးပေးရန်အတွက် အထောက်အကူပြုပေးရမည်။

၈။ လူထုဝန်ထမ်း၏ လာမည့် (၄) နှစ်အတွက် အကျုံးဝင်သော ဦးစားပေး ဖွံ့ဖြိုးတိုးတက်မှု လုပ်ငန်း အစီအစဉ်များအားဖော်ပြပါ။

အဆင့်	ကျေးရွာအတွက် ဦးစားပေး ဖွံ့ဖြိုးတိုးတက်မှု လုပ်ငန်းစဉ်များ	အဆိုပြုသူ (အမျိုးသားများ/ အမျိုးသမီးများ/အမျိုးသား+ အမျိုးသမီး)	ခန့်မှန်းကုန်ကျ ဝရိတ်	အကျိုးခံစားခွင့်ရှိသူ ခန့်မှန်းခြေ အရေအတွက်
၁	အာရုံစိုက်ရေး ဝါဒများ	က + မ		
၂	ကျေးရွာအတွက် အခြေခံအဆောက်အအုံများ တည်ဆောက်ခြင်း	က + မ		
၃	ကျေးရွာအတွက် အခြေခံအဆောက်အအုံများ တည်ဆောက်ခြင်း	မ		
၄	ကျေးရွာအတွက် အခြေခံအဆောက်အအုံများ တည်ဆောက်ခြင်း	က + မ		
၅	ကျေးရွာအတွက် အခြေခံအဆောက်အအုံများ တည်ဆောက်ခြင်း	က + မ		
၆	ကျေးရွာအတွက် အခြေခံအဆောက်အအုံများ တည်ဆောက်ခြင်း	က		

ဃ၊ လူထုစီမံကိန်း၏ လာမည့် (၄) နှစ်အတွက် အကျုံးမဝင်သော ဦးစားပေး ဖွံ့ဖြိုးတိုးတက်မှု လုပ်ငန်း အစီအစဉ်များအားဖော်ပြပါ။

အဆင့်	ကျေးရွာအတွက် ဦးစားပေး ဖွံ့ဖြိုးတိုးတက်မှု လုပ်ငန်းစဉ်များ	အဆိုပြုသူ (အမျိုးသားများ/အမျိုးသမီးများ/အမျိုးသား+အမျိုးသမီး)	အခန်းကဏ္ဍ
၀	စိုက်ပျိုးရေးနှင့် သစ်တောစိုက်ပျိုးရေး	က + မ	
၂			
၃			
၄			
၅			

ခေါင်းဆောင်၊ ကျေးရွာစီမံကိန်းအထောက်အကူပြုကော်မတီမှ အတည်ပြုသည်။

အမည် ဒေါ်မာရီမာ လက်မှတ် မာရီမာ နေ့စွဲ 30-3-2018

ဟောပြောပြီး ကျေးဇူးတင်ပူဇော်မှု သဘောတူညီကြောင်း ဟောပြောသည်။
 စိမ်းကိန်း၊ မိမိအထက် (၁၅) နှစ်ကျ လူထုများ ရုံးကြီး၊ ဦးမျိုးသက်ကြီးနှင့်
 ဆွေးနွေးတင်ပြပြီး ကျေးဇူးတင်ပူဇော်မှု မိမိတို့အပူပေးရရှိခဲ့သည် ရံပုံဖြင့်မျှား
 အကြောင်း ဆွေးနွေးကြရာ သပတိုအုပ်စုတွင် သပတို ဌာနလျှောက် ရွာရှိပြီး
 လူဦးရေ (၃၀၀၀) ကျော်ရှိသောကြောင့် ရံပုံဖြင့် သိန်း (၂၁၀) ခန့်မျှကို
 ဖွဲ့စည်းပြပါသည်။

ထို့အပြင် စိမ်းကိန်း များ (၄) နှစ်ဖြင့် စိမ်းကိန်းအထက် မှ အစရှိအဆို
 များ နှင့် သူ့အဖွဲ့အစည်းအသော အစည်းအဝေး အား အားပေး နှင့် အားပေး ကြံရွယ်
 ပေးကြောင်း ဖော်ပြပါသည်။ အထက်ဖော်ပြပါ စိမ်းကိန်းတွင် ပါဝင်သူများ မိမိတို့
 များကို လူထုများ ရုံးကြီး၊ ဦးမျိုး မှ ဖွဲ့စည်းပြီး ရင်းတို့သည် အရေးကြီး

ကြောင်း ကျေးဇူးတင်ပူဇော်မှု လက်ခံသဘောတူကြောင်း ဟောပြောပါသည်။
 ကျေးဇူးတင် ဆိုစကား (၁၄၂) ခု ဖြစ်ပြီး ဆောက်တင်တမ်း (၂)
 ယောက်ထားသင့်ကြောင်း ဟောပြောပြီး ကျေးဇူးတင်ပူဇော်မှု သဘောတူညီကြောင်း
 ဖော်ပြပါသည်။ အမျိုးသား (၁) ဦး၊ အမျိုးသမီး (၁) ဦး အဆိုဖြင့် လျှို့ဝှက်စကား
 မှ ဆောက်တင်တမ်း အဖွဲ့အစည်း ဖွဲ့စည်းတင်ပြကြောင်း သိရှိရပါသည်။

အထက်ဖော်ပြပါ လူထုများ စစ်ဆေးမှုများကို အဖွဲ့ (၂) ဖွဲ့ ဖွဲ့ကာ
 အကြောင်း အရာ (၆) ဖွဲ့ ဆောင်ရွက်ပြီး နှစ်ပတ် အကြိမ် အစည်းအဝေး အစည်း
 တင်ကြိမ် အား ပြန်လည် များ ကျေးဇူးတင်ပူဇော်မှု ကြံကြောင်း ဟောပြောပြီး သုံးစားကို
 ဖော်ပြပါသည်။

မှတ်တမ်းပြုစုသူ - အမည် - ဒေါ်ခင်စု လက်မှတ် - [Signature] နေ့ရက် - ၂၉.၃.၁၈

အတည်ပြုသူ - အမည် - ဒေါ်စောစု လက်မှတ် - [Signature] နေ့ရက် - ၂၉.၃.၁၈

အစည်းအဝေးမှတ်တမ်း

ကျေးရွာအမည် - ကျုံကောက်

အချိန်/နေ့ရက်- ၇:၀၀ AM | ၃၀-၃-၁၈

ကျေးရွာအုပ်စုအမည်- သပုတို

နေရာ - စာသင်ကျောင်း

အစည်းအဝေးပြုလုပ်ခြင်းအကြောင်းအရာ ... နှိုင်းယှဉ်ရေးရာအစည်းအဝေး

ဆွေးနွေးချက်နှင့် ဆုံးဖြတ်ချက်

ပထမနေ့ မှုငှားဆွဲခံရသော လူမှုအဖွဲ့ဝင်များကို အဖွဲ့လိုက် မှု
 အဖွဲ့ဝင်ကိုယ်စားလှယ်တစ်ဦးကို ပြန်လည်တင်ပြခံစားပါသည်။ ဤသူ့သားများ
 မှုတင်ပြ သွားသောအကြောင်း အရာတစ်ခုချင်းစီ၏ လိုအပ်ချက်ရှိသည်များကို
 ဆွေးနွေးပြီး ပြောကြားပါသည်။
 ဆက်လက်ပြီး အခက်အခဲပြဿနာများနှင့် မျှော်မှန်းချက်များ
 ဖော်ထုတ်ရန် လူထုစည်းရုံးရေးမှူးအဖွဲ့ဝင်များ မှ စွမ်းပြပြီး အမျိုးသားအမျိုး
 သမီးခွဲကာ ဆွေးနွေးစေပါသည်။ ထွက်လာသော လူပုဂ္ဂိုလ်များကို ဦးစား
 ပေးရွေးချယ်ရန် (၄.၃.၂.၁၁) ပုဒ်ဖြင့် စာလေးစာဖြင့် ရွေးချယ်စာပါသည်။
 လူထုစည်းရုံးရေးမှူးအဖွဲ့ဝင်များ မှ ပတ်ဝန်းကျင် အကာအကွယ်
 များ မေးခွန်းထုတ်မေးမြန်းပြီး အဖြေအပျက်ဆွေးနွေးခံယူပါသည်။ အကျုံး
 ဝင် မဝင် လူပုဂ္ဂိုလ်များကိုလည်း လက်ထောက်နည်းပညာများ
 မှ ပြောကြားပြီး အကျုံးဝင်သော လူပုဂ္ဂိုလ်များကို ခွဲထုတ်ကာ အကျုံး
 မဝင်သော လူပုဂ္ဂိုလ်များကိုလည်း ကျေးရွာဖွံ့ဖြိုးရေး အစီအစဉ်၏

နောက်ဆက်တွဲတွင် ထားရှိမည့် အကြောင်းကိုလည်းရှင်းပြခဲ့ပါသည်။
 ဆက်လက်ပြီး လူထုစည်းရုံးရေးမှူးဦးမျိုးသန်းဦးမှ ဆောင်ရွက်
 ရှောင်ရှား နှင့် ကော်မတီဝင်များ၏ တာဝန်ဝတ္တရားများ တစ်ခုချင်းစီကို
 ရှင်းပြပြီး ဆက်လက်မတ်တိုင်တွင် အစည်းအဝေး အမျိုးသမီး တစ်ဦးပါဝင်
 မည်ကိုပြောကြားပါသည်။ ကျေးဇူးတင်မှုများကို မဲဆန္ဒနယ်နှင့်အညီ
 ပြုမူခဲ့ကြောင်းပြောကြားပြီး ဥပဒေရေးရာအဖွဲ့အစည်းဆက်သွယ်ပါသည်။
 ကျေးဇူးတင်ဆက်ဆံမှုကို အမျိုးသား (၉) ဦး အမျိုးသမီး
 (၇) ဦး ခုစုပေါင်း (၁၆) ဦးစွာ စည်းစည်းပါသည်။ ယ့်စံထ-၂ ဖြစ်သွင်းရန်
 နှင့် လုပ်ငန်းများကို လိုက်နာကြောင်း ဥပဒေရေးရာအဖွဲ့တွင် ကော်
 မတီဝင်များကို လက်မှတ်ထိုးပေးပြီး အစည်းအဝေးကို ဒိတ်ဒိတ်
 ခဲ့ပါသည်။

မှတ်တမ်းပြုသူ - အမည် - နန်းခင်မြ	လက်မှတ် - B	နေ့ရက် - ၃၀.၃.၁၈
အတည်ပြုသူ - အမည် - ဦးစောပေ	လက်မှတ် - (Signature)	နေ့ရက် - ၃၀.၃.၁၈

၁၂။ ကဏ္ဍအလိုက်ဦးစားပေးဖွံ့ဖြိုးရေးလုပ်ငန်းများ

ကဏ္ဍ	စဉ်	လုပ်ငန်းအမျိုးအစား	အဆိုပြုသူ (အမှန်ဖြစ်ရန်)			ခုနှစ်	ထောက်ပံ့မည့်အဖွဲ့အစည်း (သို့) ဌာန	မှတ်ချက်
			ကျား	မ	ကျား+မ			
အခြေခံအဆောက်အအုံ (လမ်း/တံတား/ရေရရှိရေး/မီးလင်းရေး)	၁	ရှာခြင်းဆကျလမ်း ကုန်ကရေဈေးခင်း (ကိုဩဇာမုဒုံဌာန)			✓	၂၀၂၀	CDD	
	၂	ရွာတွင်းကွန်ကရစ်လမ်း			✓	၂၀၂၁	CDD	
	၃				✓			
	၄				✓			
	၅							
လူမှုစီးပွားရေးကဏ္ဍ (ပညာရေး/ကျန်းမာရေးနှင့်ဆိုင်သော အဆောက်အအုံများနှင့် အခြားလိုအပ်ချက်များ)	၁	ဆေးပေးခန်းဆရာ ကျလူပျဉ်း			✓	၂၀၂၂	ကနွေးမာရေး	
	၂				✓			
	၃				✓			
	၄				✓			
	၅							
သက်မွေးဝမ်းကြောင်းကဏ္ဍ (ဖိုက်သီး/ဖွေးမြူရေးနှင့်ဆိုင်သော အဆောက်အအုံများနှင့် အခြားလိုအပ်ချက်များ)	၁	ဖိုကျိုမြို့နယ်နည်းပညာသင်တန်းရရှိရန်				၂၀၂၂	ဖိုကျိုမြို့နယ်	
	၂							
	၃							
	၄							
	၅							
သဘာဝဘေးအန္တရာယ် လျော့ပါးရေး ကဏ္ဍ	၁							
	၂							
	၃							

ကျေးရွာဖွံ့ဖြိုးရေးအစီအစဉ်၊ လူထုပဟိုပြုစီမံကိန်း

	၄							
	၅							
အခြားကဏ္ဍ(ဌာနဆိုင်ရာ များ သို့လွှဲပြောင်းနိုင်ခြင်း နှင့် အကောင်အထည်ဖော် ဆောင်ရွက်ပေးနိုင်ခြင်း မရှိသောလုပ်ငန်းများ)	၀							
	၂							
	၃							
	၄							
	၅							
	၆							

ကျေးရွာဖွံ့ဖြိုးရေးအစီအစဉ်၊ လူထုပဟိုပြုစီမံကိန်း

စာမျက်နှာ -၄၀-