

ပြည်ထောင်စုသမ္မတမြန်မာနိုင်ငံတော်အစိုးရ  
စိုက်ပျိုးရေးမွေးမြူရေးနှင့်ဆည်မြောင်းဝန်ကြီးဌာန  
ကျေးလက်ဒေသဖွံ့ဖြိုးတိုးတက်ရေးဦးစီးဌာန



လူထုဗဟိုပြုစီမံကိန်း၊ လှိုင်းဘွဲ့မြို့နယ်  
ကျေးရွာဖွံ့ဖြိုးရေးအစီအစဉ်



တဝန်ဖန်ရကျေးရွာအုပ်စု၊ နောင်နေကျေးရွာ

၂၀၂၀ခုနှစ် (တတိယနှစ်စီမံကိန်းစက်ဝန်း)



## မာတိကာ

၁။ လှိုင်းဘွဲ့မြို့နယ်အခြေပြမြေပုံ.....	၁
၂။ ကျေးရွာအုပ်စုမြေပုံ(တည်နေရာ) .....	၂
၃။ ကျေးရွာအုပ်စုတွင်ပါဝင်သောကျေးရွာများ.....	၂
၄။ ကျေးရွာအခြေခံအချက်အလက်များ(ကျေးရွာသမိုင်းကြောင်း) .....	၃
၅။ လူထုပူးပေါင်းပါဝင်သောလူမှုဆန်းစစ်ခြင်းနှင့်အကဲဖြတ်ခြင်းလုပ်ငန်းစဉ် (PSA/PRA) အကျဉ်းချုပ်ဇယား ..	၅
၆။ ကျေးရွာဖွံ့ဖြိုးရေးအစီအစဉ်တွင်အသုံးပြုခဲ့သော PRA Tool တစ်ခုချင်းစီအတွက် သုံးသပ်ချက်များ .....	၆
၆.၁ ကျေးရွာလူမှုရေးနှင့်အရင်းအမြစ်ပြမြေပုံ (Social Map) .....	၆
၆.၂ ရာသီခွင်ပြပြက္ခဒိန်(Seasonal Calendar) .....	၈
၆.၃ ဥစ္စာနေကြွယ်ဝမှုပြဇယား (Wealth Ranking).....	၁၀
၆.၄ ကျားမပင့်ကူအိမ်သုံးသပ်ခြင်း (Cob Web).....	၁၂
၆.၅ အရင်းအမြစ်အသုံးချမှုပုံစံပြဇယား (Asset Mapping) .....	၁၄
၆.၆ အဖွဲ့အစည်းချိတ်ဆက်မှုပြဇယား (Venn Diagram).....	၁၇
၇။ ကော်မတီဝင်များရွေးချယ်ခြင်းနှင့် ကျေးရွာဖွံ့ဖြိုးမှုအစီအစဉ်ဆောင်ရွက်မှုမှတ်တမ်း .....	၁၉
၈။ ကျေးရွာအခြေခံအချက်အလက်များ-စ၁ .....	၂၁
၉။ စီမံကိန်းစက်ဝန်းအချိန်ဇယား- စ၂.....	၂၅
၁၀။ ကျေးရွာဖွံ့ဖြိုးရေးဦးစားပေးအစီအစဉ်-စ၃ .....	၂၆
ကျေးရွာဖွံ့ဖြိုးရေးဦးစားပေးအစီအစဉ်-စ၃(တတိယနှစ်စက်ဝန်း) .....	၂၆
ကျေးရွာဖွံ့ဖြိုးရေးဦးစားပေးအစီအစဉ်-စ၃(ဒုတိယနှစ်စက်ဝန်း) .....	၂၉
ကျေးရွာဖွံ့ဖြိုးရေးဦးစားပေးအစီအစဉ်-စ၃(ပထမနှစ်စက်ဝန်း) .....	၃၁
၁၁။ အစည်းအဝေးမှတ်တမ်းများ.....	၃၅
၁၂။ ကဏ္ဍအလိုက်ဦးစားပေးဖွံ့ဖြိုးရေးလုပ်ငန်းများ .....	၃၇

၁။ လှိုင်းဘွဲ့မြို့နယ်အခြေပြမြေပုံ

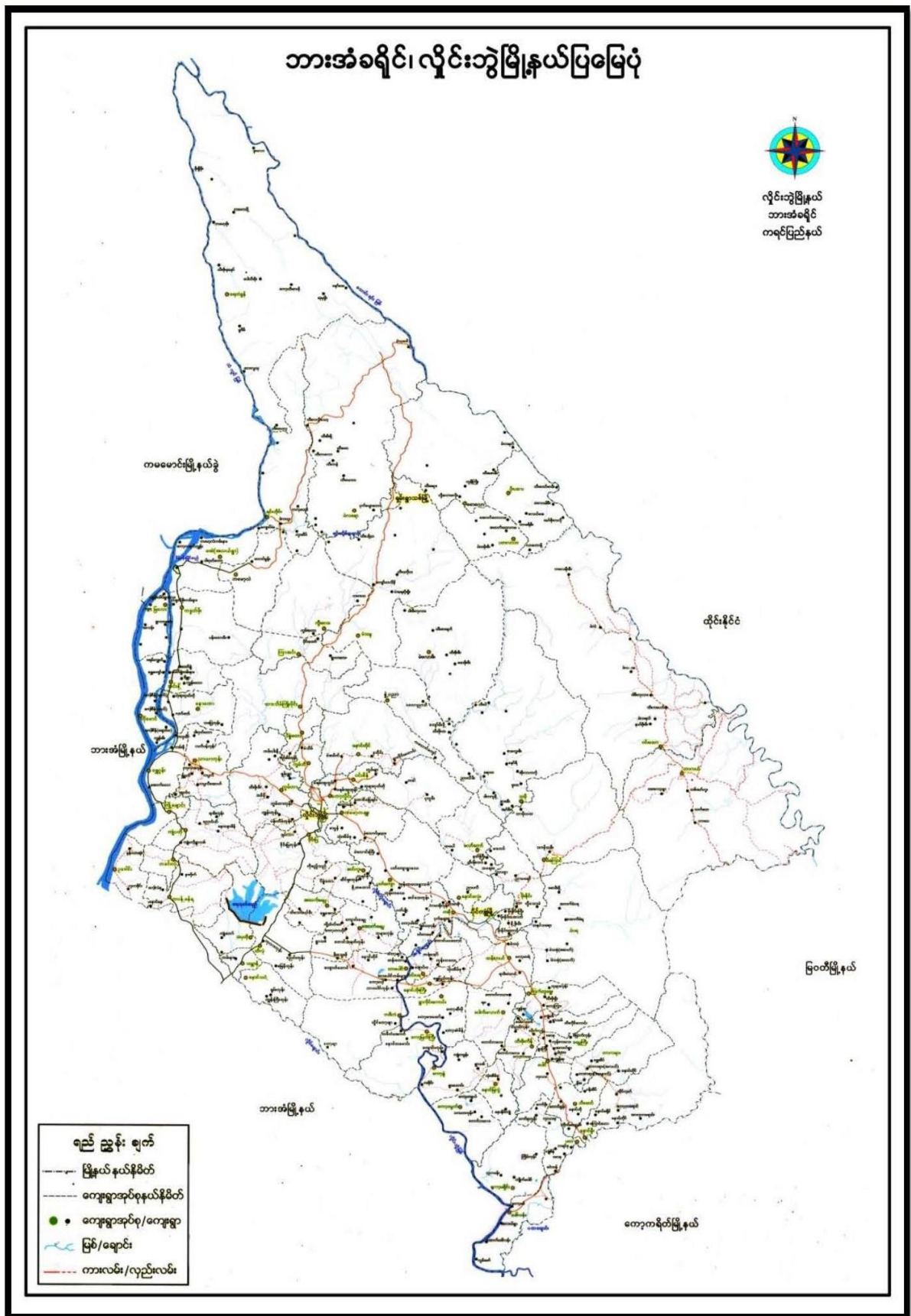

ကျေးရွာဖွံ့ဖြိုးရေးအစီအစဉ်၊ လူထုပဟိုပြုစီမံကိန်း

၂။ ကျေးရွာအုပ်စုမြေပုံ(တည်နေရာ)

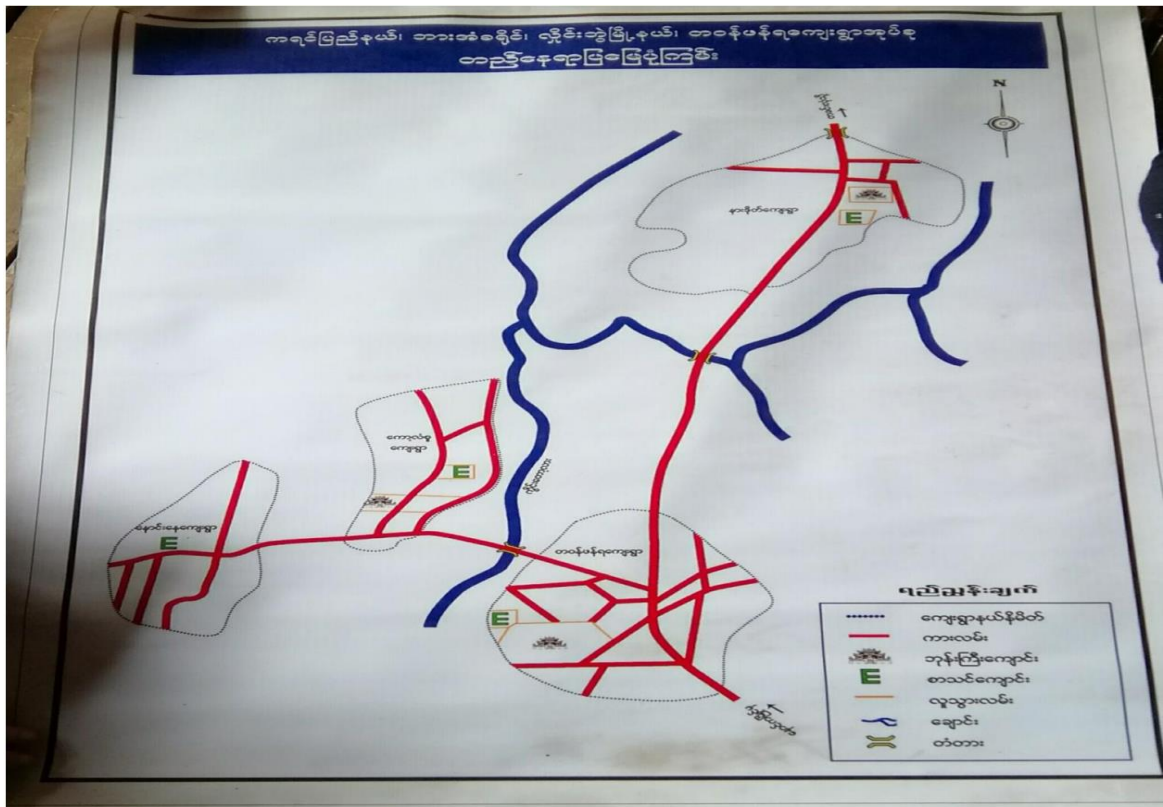

၃။ ကျေးရွာအုပ်စုတွင်ပါဝင်သောကျေးရွာများ

- ၁။ တဝန်ဖန်ရ
- ၂။ နောင်နေ
- ၃။ ကော့လန်စု
- ၄။ နားဒိတ်

၄။ ကျေးရွာအခြေခံအချက်အလက်များ(ကျေးရွာသမိုင်းကြောင်း)

ဆောင်ရွက်သည့်

တည်နေရာ နှင့် ဇယား

ဆောင်ရွက်သည့် အထိအစဉ်အတိုင်း၊ ဝါးကွဲ၊ ချောင်း၊  
ကန်ပြည်နယ်အတွင်း တွင် တည်ရှိပါသည်။

ပိုးကန်၊ ဇယားများ ဆောက်လုပ်သည်။

ဆောင်ရွက်သည့် ပထမဆုံးဆုံး ဖိတ်ခေါ်သည့် ဆုံးစတင်  
ဆောက်လုပ်ခြင်းမှ ဖြစ်ပေါ်လာခြင်းဖြစ်သည်။ ၁၉၁၈ ခုနှစ်ခန့် မှစတင်  
တည်ထောင် စီးပွားဖြစ်သည်။ ဖိတ်ခေါ်သည့် ဆုံးစတင်  
အခြားဖိတ်ခေါ်များ အခြေခံ ဆောက်လုပ် စီးပွားဖြစ် ၁၉၈၀ ခုနှစ်  
အတွင်း အိမ်ခြေ (၇၀) အထိ ရှိလာခဲ့သည်။ ၁၉၈၈ ခုနှစ်ကျော်ပိုင်း  
အစားအစာကြောင့် ဇယားများ၊ နိုင်ငံရေး ပြဿနာများကြောင့် အိမ်ခြေ  
ပျော့ချလျော့နည်းလာခဲ့သည်။ ယခု ဆောင်ရွက်သည့် အိမ်ခြေ ၄၃ အိမ်သာ  
ရှိပါသည်။

ပညာရေး

၁၉၈၆ မှစ၍ မူလတန်း ပညာ ကို စတင်ပေးကြား ဖြစ်ပေါ်  
သည်။ သို့သော် မူလတန်းကျောင်း မရှိသေးချေ။ နွားခြံ ဇေယျာ  
ကလေးများ စာသင်ကြားသည်။ ၂၀၀၆-၂၀၀၇ ပညာသင်နှစ်တွင် မှ  
၄၃ နှင့် ဖိတ်ခေါ် (၁၅) ကျော်၊ ဖိတ်ခေါ် (၄၈၆၅၀) ကျော်  
မူလတန်း (၇၈၆၅၀) ကျော်ဖြင့် (၆၈၆၅၀) ကျောင်းဆောင် ဆောက်လုပ်  
ပြီး အဆင်ပြေစွာပေးကြား နိုင်ခဲ့သည်။

သာယာအေး

ဆောင်ရွက်သည့် နယ်ပယ်အား ကိုးကွယ်သူ၊ လက်ထပ်သူ  
ကိုးကွယ်သူ များ ရှိသည်။ ကိုးကွယ်မှု မထူထောင်လျှင် သာယာအေး  
ပျောက်ပျက် သာယာ အေးကိစ္စပေးများတွင် ကူညီကြသည်။ (၂၀၀၂) ခုနှစ်  
တွင် သစ်သား ဘုန်းကြီးကျောင်းဆောက်လုပ် ဆောက်လုပ်ပြီး ကိုးကွယ်  
ကြသည်။ (၂၀၀၇) ခုနှစ်တွင် မြစ်ကြီး နေရာဆောက် ခုရာကြီး  
ဦးဆောင်ကြည့်ရှုပေးပြီး ဘုန်းကြီးကျောင်းထိုးအတွင်း စေတီတော်  
နှင့် ဆိမ်တော်ကို တည်ဆောက် သာယာအေး ပြုလုပ်သည်။ ၂၀၀၇ ခုနှစ်  
တွင် ရန်ကင်းမြို့ ချမ်းမြေ့ရိပ်သာကျောင်း တွင် ခရီးတော် သုံးနေထိုင်  
လာ ဆရာတော်ဘုရားကြီး ဦးတော်တော်တော် မှ ၂၀၀၈ ကျောင်း  
ဆောင်တိုက်ကြီး ကိုဆောက်လုပ် ပျိုးထွန်း သာယာအေးပြုလုပ်သည်။

စီးပွားရေး

ချေးငွေရှာတတ် စီးပွားရေး၊ လုပ်ငန်းအဖြစ်မွေးမြူရေး၊  
လက်ယာစိုက်ပျိုးရေး၊ လုပ်ငန်းများ ကို တစ်ဖန် တစ်ခွဲ လုပ်ကိုင်  
ဆောင်ရွက်ကြသည်။ မိမိတို့ဝမ်းသာရေး အတွက်သာ လုံလောက်မှု  
ရရှိပါသည်။ ။ ကျွန်ုပ်တို့ လုပ်ကိုင်သူ များသည် ။ ရှိသည် ။ ချစ်ခင်  
တတ် စီးပွားရေး အဆင့် မပြေမည့်ကြောင့် မိမိတို့ စုဝေးတိုင် အတွင်းမှ  
ဆိုလျှင် ခံစားရမည့် စီးပွားရေးလက် ရှိ လာလုပ် လုပ်ကိုင်သူ များ ခွာရှိ  
ပါသည်။

လမ်းပန်းဆက်သွယ်ရေး

ယခင်က တစ်ဖန်ရှာဖွေချေးငွေအထိ ကန့်သတ် လမ်းကျဉ်  
ဖြင့်သာ ဆက်သွယ် သွားလာ ရှိသည်။ ယခုအခါ မြေရိပ်စားကို  
ရေခဲစွာ လှေအင်္ဂါ၊ ပြုလုပ် ကြပြီး၊ ယခုကျေးလက်ဒေသဖွံ့ဖြိုးရေး မှ  
ပံ့ပိုး မှုဖြင့် ကတ္တရာ ခင်း လမ်းကို ခင်းလုပ်ပြီး ဖြစ်၍ အဆင်ပြေစွာ  
သွားလာနိုင်ပြီဖြစ်သည်။ ။ တစ်ဖန်ရှာဖွေ-ကျေးလက်ရွာ-ချေးငွေရှာ-  
လုပ်ကိုင် စွာအထိ ဆက်သွယ်ထားသော လမ်းရှိ တံတား များကို  
လည်း ဆရာတော် ဦးစောဘိဝံသ မှ ပံ့ပိုးပြီး တစ်ဆင့် ဆက်ထား  
ပါသည်။

၅။ လူထုပူးပေါင်းပါဝင်သောလူမှုဆန်းစစ်ခြင်းနှင့်အကဲဖြတ်ခြင်းလုပ်ငန်းစဉ် (PSA/PRA)  
အကျဉ်းချုပ်ဇယား

လူထုဗဟိုပြုစီမံကိန်း  
လူမှုဆန်းစစ်ချက် (PRA) နှင့် သက်ဆိုင်သော အချက်အလက်များ

ကျေးရွာအမည် - နောင်ကျေး  
ကျေးရွာအမည် - တာဝန်ကျေး

စဉ်	တွေ့ဆုံရက်စွဲ	အကြောင်းအရာများ	တွေ့ဆုံရက်စွဲအရေအတွက်		ပါဝင်သူ အရေအတွက်
			ကျား	မ	
၁။	18.6.2019	လူမှုအရင်းအမြစ် ဖြစ်ထိ ပြေငြိမ်းခြင်း ဆန်းစစ်ချက်များ	၉	၁၃	၂၂
၂။	18.6.2019	ဒုက္ခသည်ကြွယ်ဝမှုအဆင့်သတ်မှတ် ခြင်းနှင့် ဆန်းစစ်ချက်များ	၈	၈	၁၆
၃။	18.6.2019	ကျေးရွာရှိ အရင်းအမြစ် ဖြစ်ထိ ပြေငြိမ်းခြင်း နှင့် ဆန်းစစ်ချက်များ	၉	၁၃	၂၂
၄။	18.6.2019	ရာသီနှင့် မြေထဲက ရေအရင်းအမြစ် နှင့် ဆန်းစစ်ချက်များ	၈	၈	၁၆
၅။	18.6.2019	ပစ္စည်းအရင်းအမြစ် သုံးစွဲခြင်းနှင့် ဆန်းစစ်ချက်များ	၈	၈	၁၆
၆။	18.6.2019	ပတ်ဝန်းကျင် (ကျေးရွာတွင် မြေပုံအရ အရင်းအမြစ်များ ဖြစ်ထိ ပြေငြိမ်းခြင်း နှင့် ဆန်းစစ်ချက်များ)	၉	၁၃	၂၂

၆။ကျေးရွာဖွံ့ဖြိုးရေးအစီအစဉ်တွင်အသုံးပြုခဲ့သော PRA Tool တစ်ခုချင်းစီအတွက် သုံးသပ်ချက်များ

၆.၁ ကျေးရွာလူမှုရေးနှင့်အရင်းအမြစ်ပြမြေပုံ (Social Map)





လူမှုရေးအရင်းအမြစ်ပြုပြင်မှု  
ဆွေးနွေးခြင်းနှင့် ဆန်းစစ်ခြင်း

ကျေးရွာ - နောင်နေ့

ကျေးရွာအုပ်စု - တစ်ဖန်ရ

၇က်စွဲ ၂၀၁၂-၂၀၁၃

- \* ယခုရေးဆွဲထားသော လူမှုရေးနှင့် အရင်းအမြစ်ပြုပြင်မှုတွင် ကျေးရွာရှိ အခြေခံအဆောက်အအုံမှာ စုန်းကြီးကျောင်း၊ စာသင်ကြောင်း၊ စေတီ၊ ဘေလုံးကွင်း တို့ ဖြစ်သည်။
- \* ကျေးရွာတွင် အဓိကအသက်မွေးဝမ်းကြောင်းအနေဖြင့် လယ်ယာလုပ်ငန်း လုပ်ကိုင်ကြသည်။
- \* ကျေးရွာတွင် ဆန်စပါးသာ အဓိကထွက်ရှိသည်။
- \* ကျေးရွာတွင် သီးခြားနေထိုင်သော အုပ်စုများမရှိပါ။
- \* ကျေးရွာတွင် လွန်ခဲ့သော (၁၀) နှစ်ကျော်အတွင်း မြောင်းရွှေ့သူများ ရှိခဲ့ပါသည်။
- \* ကျေးရွာတွင် ထပ်မံပြုပြင်ရန်လိုအပ်သော အခြေခံအဆောက်အအုံများမှာ လမ်း၊ နှင့် ရေတွင်း ဖြစ်သည်။

၆.၂ ရာသီခွင်ပြပြကွဒိန်(Seasonal Calendar)

၇ သီခွင်ပြပြကွဒိန်

ကျေးရွာအုပ်စု - တဝင်းတိုက်  
ကျေးရွာ - မောင်မေ

မြို့နယ် - လွိုင်လေး  
ရက်စွဲ - ၁၈.၉.၂၀၁၉

အကြောင်းအရာ	တနင်္ဂနွေ	တနင်္လာ	မင်္ဂလာ	ဗုဒ္ဓဟူး	သောတနင်္ဂနွေ	စနေ	တနင်္လာ	မင်္ဂလာ	ဗုဒ္ဓဟူး	သောတနင်္ဂနွေ	စနေ	တနင်္လာ
ရာသီဥတု												
စိုက်ပျိုးရေး	-	-										
ပြုလုပ်သော			-						-			
ဖူးလှေ												
ဖွားသွား												

ပိတ်ဆွေးနွေးညှိနှိုင်းရေး - ကျား ( ၈ ) + မ ( ၈ )

ရာသီခွင်ပြပြကွဲဒီရ်

ဆွေးနွေးခြင်းနှင့် ဆန်းစစ်ခြင်း

ကျေးရွာ - မောင်မေ

ရက်စွဲ ၂၀၂၀.၆.၂၀

ကျေးရွာအုပ်စု - တာဝန်မရှိရ

- \* ယခုရှေးဆွဲထားသော ရာသီခွင်ပြ မြေပုံတွင် ရာသီဥတု၊ လယ်ယာ ဖျပ်ငေါ်၊ ပြင်လမ်း၊ သဘင်၊ ဝင်ငွေ၊ ထွက်ငွေ စသော အချက်များပါ ထင်သည်။
- \* ကျေးရွာတွင် ရာသီဥတု မျှတသည်။
- \* ကျေးရွာတွင် တန်ခူး၊ ကဆုန်၊ ပြာသို၊ စာပို့တွဲ၊ စာပေါင်းလများမှလွှဲ ဖြီ ကျန်လများတွင် လယ်ယာဖျပ်ငေါ် လျင်ကိုင်သည်။
- \* ရယုန်၊ ရက်စက်လများမှ လွှဲဖြီ ကျန်လများတွင် ခိုးရာ ပြင်လမ်း သဘင်များ ကျင်းပကြသည်။
- \* ဝါဆို၊ ဝါခေါင် လများမှလွှဲဖြီ ကျန်လများတွင် အဆင်အတင်အား လပ်ကြသည်။
- \* ကျေးရွာတွင် ဝင်ငွေ၊ ထွက်ငွေ မျှတမှုမရှိ၊ ထွက်ငွေ များပြားသည်။

၆.၃ ဥစ္စာနေကြွယ်ဝမှုပြယေား (Wealth Ranking)

ကျား - (၈) ဦး  
မ - (၈) ဦး  
ကျေးရွာအုပ်စု - တာဝန်ဖန်ချ  
၂၅ နေကြွယ်ဝမှု ဇယား  
၅ န်စွဲ - ၁၈.၆.၂၀၁၉  
ကျေးရွာ - ရောင့်ရောင့်

အဆင့်	သတ်မှတ်ချက်	အိမ်ထောင် စု အဖေအမိ	ရာခိုင်နှုန်း
မြေလှည့်သော အုပ်စု	လယ်(၁၅)ဧက၊ ကား၊ TV၊ စလောင်း၊ ဆီလှာ၊ ဖုန်း၊ နွား (၂၀)၊ ဆီငှက်ပယ်၊ လက်တွန်းစက်၊ စက်ဘီး၊ ပျဉ်အိမ်၊ အုတ်ဂျောသည့်အိမ်၊	၅	၁၀%
အလယ်အလတ်အုပ်စု	လယ်(၃)ဧက၊ ဆီငှက်၊ TV၊ စလောင်း၊ ဆီလှာ၊ ကြက်၊ စက်ဘီး၊ ဖုန်း၊ ပျဉ်ထောင် အိမ်၊ ဆီငှက်ပယ်၊ လက်တွန်းစက်၊	၃၄	၆၇%
မမြေလှည့်သော အုပ်စု	မြေစားလျှပ်သား၊ ဘစ် အိမ်၊ စက်ဘီး	၁၂	၂၃%
စုစုပေါင်း		၅၁	၁၀၀%

ဥစ္စာဓန ကြွယ်ဝမှု

ဆွေးနွေး ဖြစ်ပွင့် ဆန်းစစ်ခြင်း

ကျေးဇူး - နောင်နေ

ကျေးဇူးအုပ်စု - တဝန်မန်ဂျူ

ရက်စွဲ ၂၀၁၆.၁၀.၂၅

- \* နောင်နေကျေးဇူးတွင် အိမ်ထောင်စု (၅၁) စု ချိပါသည်။
- \* ဥစ္စာဓန ပိုင်ဆိုင်မှု အဆင့်ကို အဆင့် (၁) အလွန်ပြေလည်သော အုပ်စု၊ အဆင့် (၂) အလယ်အလတ် ပြေလည်သော အုပ်စု နှင့် အဆင့် (၃) မပြေလည်သော အုပ်စု ဟု အဆင့် (၃)ဆင့် ခွဲခြားသတ်မှတ်ထားပါသည်။
- \* ၂၀၁၆ အလယ်အလတ် အဆင့် ၈ အများဆုံးဖြစ်ပြီး အိမ်ထောင်စု (၃၄) ချိပါသည်။ မပြေလည်သော အုပ်စု (၁၂) စု ချိပါသည်။
- \* မပြေလည်သော အုပ်စုများသည် လယ်မပိုင်ခြင်း၊ မေးစားလုပ်သား ဖြစ်သော လုပ်ကိုင်မှုခြင်းကြောင့် ဖြစ်သည်။
- \* မပြေလည်သော အုပ်စုများသည် စီမံကိန်းတွင် ပါဝင်လာအောင် သူတို့၏ အားလပ်ချိန်ကို ချွေးချယ်ပြီး အစဉ်းအစေးများကို ပြုလုပ်မည်။
- \* ဝင်ငွေရှာဖွေနိုင်မည့် ကျေးဇူး ဖွံ့ဖြိုးရေးလုပ်ငန်းများလုပ်ဆောင်ပါက ချွေးချွေးများ ဝင်ငွေရှာဖွေပြီး တိုးတက်လာမည်။

## 6.4 ကျားမပင့်ကူအိမ်သုံးသပ်ခွင့် (Cob Web)

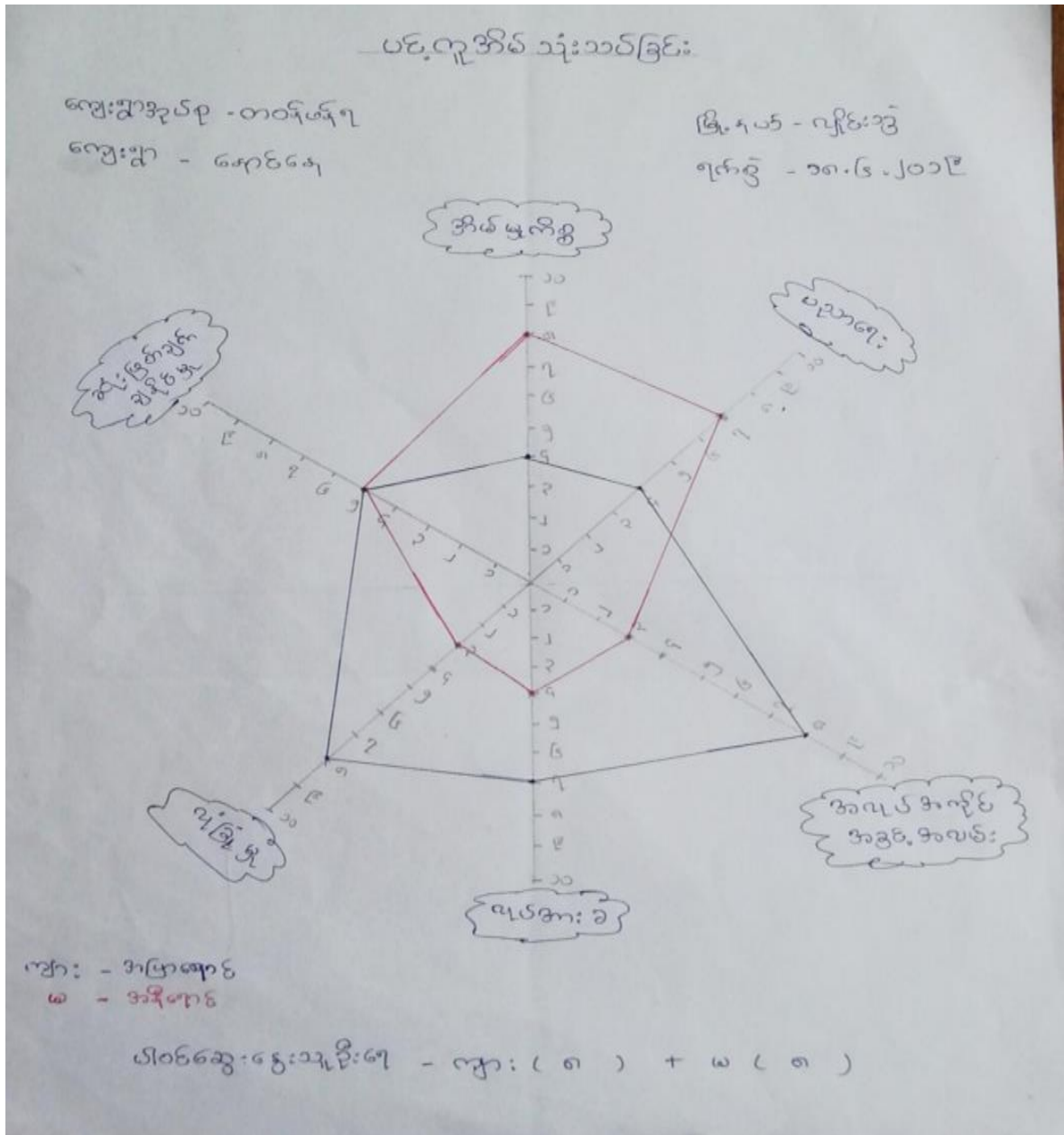

ပင်းလူအိမ်

ဆွေးနွေးခြင်းနှင့် ဆန်းစစ်ခြင်း

ကျေးရွာအုပ်စု - တတိယ

ကျေးရွာ - ရောင်မေ

ပျင်းဘွဲ့ အိမ်နယ်

ရက်စွဲ - ၁၈.၆.၂၀၁၉

- အမျိုးသား အမျိုးသမီး များ၏ အခန်းကဏ္ဍ နှင့် အခြေအနေ ပင်းလူအိမ် ဖြစ် သုံးသပ်ရာတွင် လုံခြုံမှု၊ လုပ်အား၊ အလုပ်အကိုင် အခွင့်အလမ်း တို့တွင် အမှတ်များပြု အိမ်မှုကိစ္စနှင့် ပညာရေးတွင် အမှတ်ရရရှိရေး ကြောင်း တွေ့ရှိသည်။
- အမျိုးသား များသည် စင်ရှော့ရသောကြောင့် အိမ်မှုကိစ္စ လုပ်ကိုင်မှု ရည်ပေးပါခြင်း ဖြစ်သည်။
- အမျိုးသား များသည် စင်ရှော့ရသောကြောင့် မညာရေးတွင် ခားနည်းသည်။
- အမျိုးသား များကဲ့သို့ အမျိုးသမီး များသည် အလုပ်ကြမ်း မလုပ်နိုင်သော ကြောင့် အလုပ်အကိုင် ရှားပါးသည်။
- ကျေးရွာတွင် အမျိုးသား များ နှင့် အမျိုးသမီး များက လုပ်အား၊ ခ တန်းတူ မရနိုင်ပါ။
- ကျေးရွာတွင် အမျိုးသား များကဲ့သို့ အမျိုးသမီး များက လိုက်လံလုပ်ကိုင် မကုန်သင့်သောကြောင့် လုံခြုံမှု ခားနည်းသည်။
- ရောင်မေကျေးရွာ တွင် အမျိုးသား နှင့် အမျိုးသမီး ဆုံးဖြတ်ချက်ချရာ တွင် တန်းတူညီမျှမှု ရှိပါသည်။

၆.၅ အရင်းအမြစ်အသုံးချမှုပုံစံပြဇယား (Asset Mapping)

အရင်းအမြစ် သုံးစွဲမှု ပြဇယား

ကျေးရွာအုပ်စု - တဝန်ဟော်

ကျေးရွာ - နောင်နေ

လျှင်ကွဲမြင်နယ်

၇က်ခွဲ - ၁၈.၆.၂၀၁၉



လက်တွဲစက်

အိမ်ချုပ်စက်

ဆိန်ကတ်

စာသင်ကျောင်း

ပျံ

ခွေသင်

ကား

ကျေးတွင်း

ဘေလုံးကွင်း

လယ်ကွင်း

အုန်းကြီးကျောင်း

ကေတီ

ပိတ်ဆွေးပြောသူများ - ကျား ( ၉ ) + မ ( ၁၃ )



အရှင်: အခြစ်ထိန်းချက် ဖြစ်ပေယျာ :

ကျေးဇူးအုတ်စု - တဝက်ပင်  
 ကျေးဇူး - ရောင်ရေ

လျှိုင်းဘွဲ့ဖြူနယ်  
 ဂုဏ်စွဲ - ၁၈.၆.၂၀၁၉



လက်ထွန်းစက်

ဆိုင်ကယ်

ကား

ဝေကလုံးကွင်း

အိပ်ချက်စက်

စေတီ

ဘုန်းကြီးကျောင်း

သုဏ္ဍန်

လယ်ကွင်း

ရှေ့ကွင်း

စာသင် ကျောင်း

ပါဝင်ဆွေးနွေးသူ များ - ကျား ( ၉ ) + မ ( ၁၃ )

အခြားအဖြစ်သုံးစွဲမှုနှင့် ထိန်းချုပ်မှု

ကျေးရွာအုပ်စု - တာဝန်ဖန် ၇

မြို့နယ် - ရှမ်းဘွဲ့

ကျေးရွာ - နောင်နေ

၇က်စွဲ - ၁၈.၆.၂၀၁၉

- အမျိုးသားများသည် ကား၊ မော်လင်းကွင်း၊ လက်တွန်းစက် စို့ကို အသုံးပြုမှုများပြီး အမျိုးသမီးများက အပ်ချုပ်စက် အသုံးပြုကြသည်။
- ဆိုင်ကယ်၊ စာသင်ကျောင်း၊ သူ့ဘာန်၊ ရေတွင်း၊ လယ်ကွင်း၊ ဘုန်းကြီးကျောင်း၊ နှင့် စေတီတို့ကို အမျိုးသားနှင့် အမျိုးသမီး နှစ်ဦးစလုံး အသုံးပြုကြသည်။
- အမျိုးသား ထိန်းချုပ်မှုမှာ ဆိုင်ကယ်၊ ကား၊ မော်လင်းကွင်းနှင့် လက်တွန်းစက်တို့ ဖြစ်ကြသည်။
- အမျိုးသမီး ထိန်းချုပ်မှုမှာ အပ်ချုပ်စက် ဖြစ်သည်။
- အမျိုးသားနှင့် အမျိုးသမီး ထိန်းချုပ်မှုမှာ - ဘုန်းကြီးကျောင်း၊ စေတီ၊ လယ်ကွင်း၊ စာသင်ကျောင်း၊ ရေတွင်းနှင့် သူ့ဘာန်တို့ ဖြစ်ကြသည်။
- အမျိုးသမီးများသည် အမျိုးသားများကဲ့သို့ ထိန်းချုပ်သုံးစွဲနိုင်သော်လည်း မိမိကိုယ်ကို ယုံကြည်မှု မရှိခြင်း၊ အမျိုးသားများနှင့် တန်းတူအခွင့်အရေး မရှိကြောင်း တွေ့ရှိပါသည်။
- အမျိုးသားများအနေဖြင့်လည်း အမျိုးသမီးများအား လက်ဝှေ့ခေါ်ယူခြင်း၊ အကပေးခြင်း၊ အသိပညာဗဟုသုတများ မျှဝေပေးခြင်းဖြင့် အမျိုးသားအမျိုးသမီးတန်းတူအခွင့်အရေးများ ရရှိနိုင်ပါသည်။

၆.၆ အဖွဲ့အစည်းချိတ်ဆက်မှုပြဇယား (Venn Diagram)

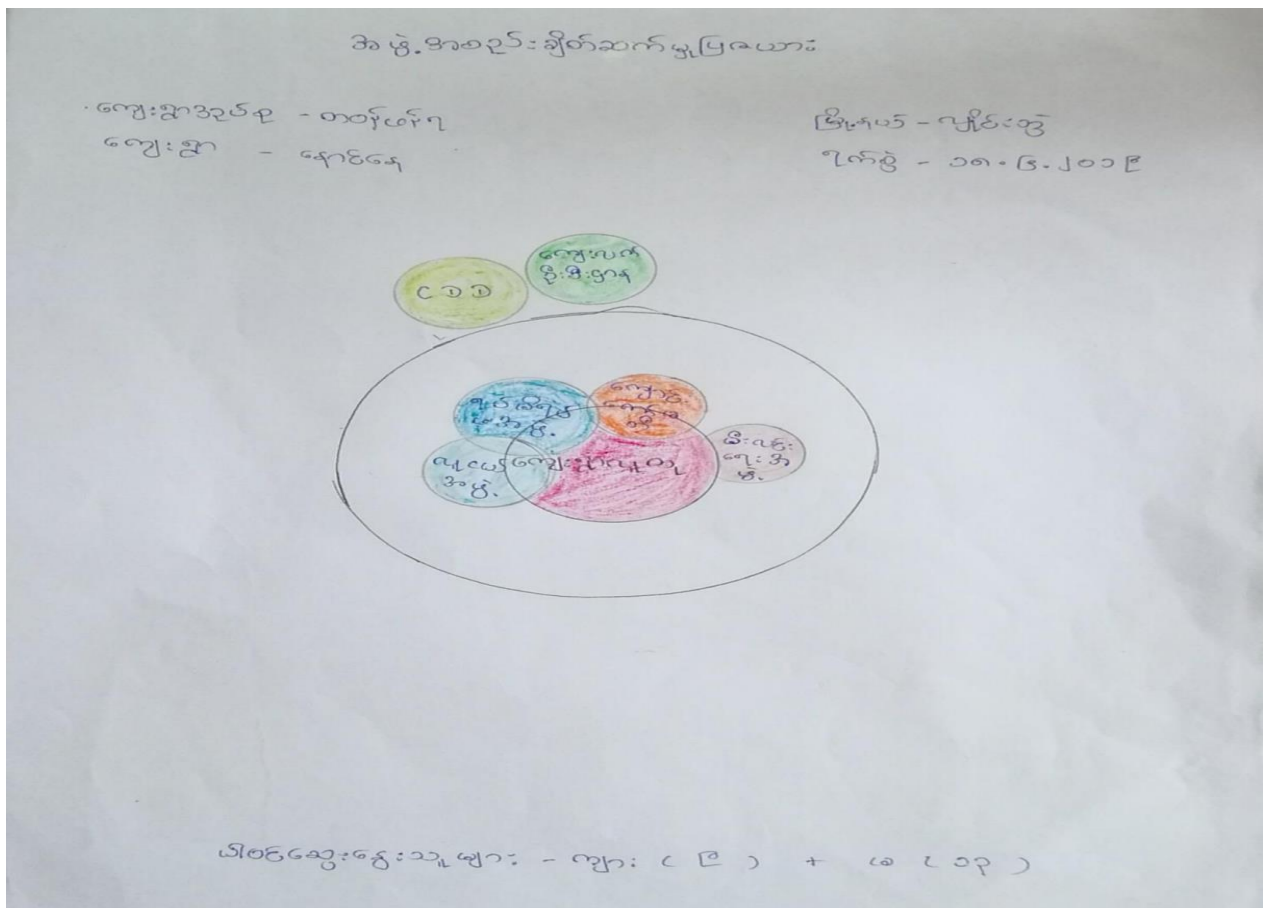
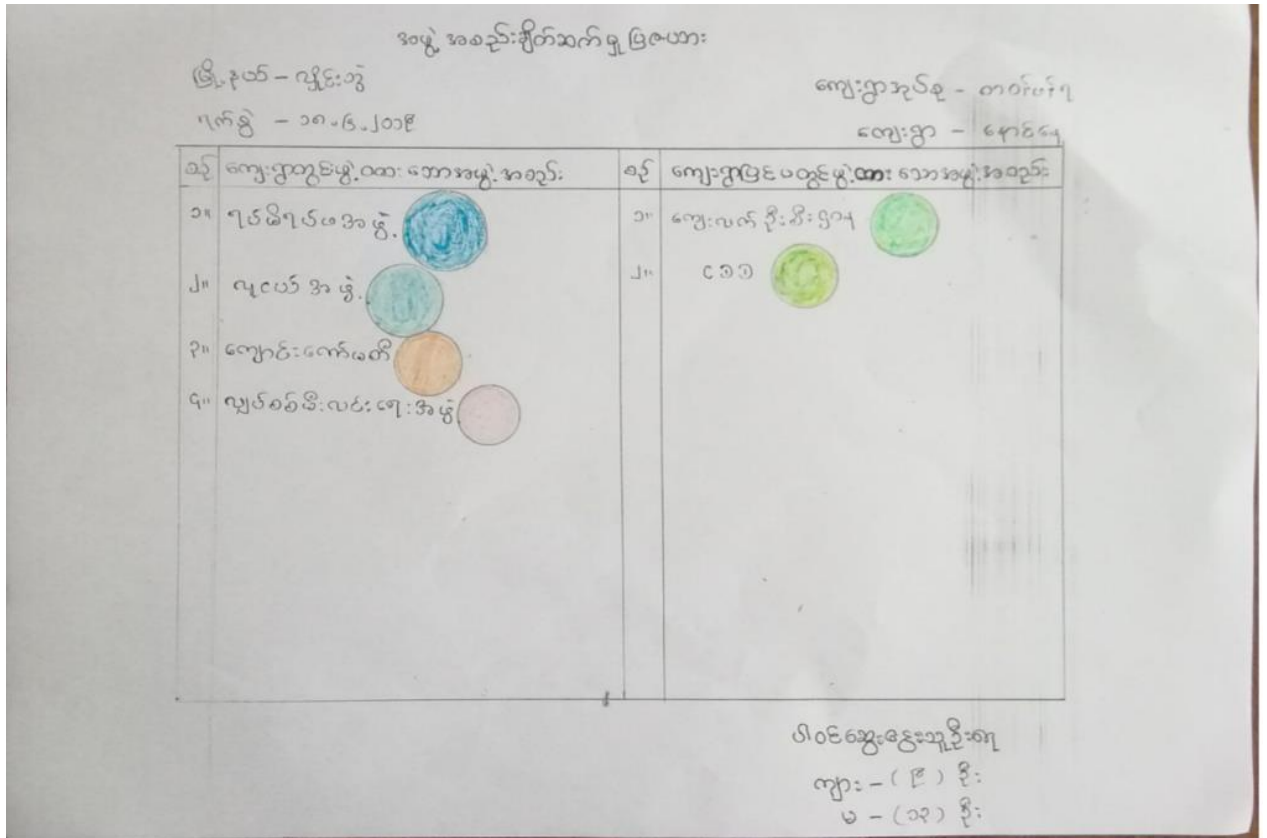

မင်းပျံ့စံဆွေးနွေးခြင်းနှင့် ဆန်းစစ်ခြင်း

ကျေးရွာအုပ်စု - တာဝန်ယူရ

မြို့နယ် + လျှင်းဘွဲ့

ကျေးရွာ - ရှောင်မော

ရက်စွဲ - ၁၈.၆.၂၀၁၉

- ကျေးရွာအတွင်း၌ ဖွဲ့စည်းထားသော အဖွဲ့အစည်း ( ၄ ) ခုရှိပြီး  
ကျေးရွာပြင်ပ၌ ဖွဲ့စည်းထားသော အဖွဲ့အစည်း ( ၂ ) ခုရှိပါသည်။
- ကျေးရွာအတွင်းရှိ ဖွဲ့စည်းထားသော အဖွဲ့အစည်းများမှာ လူငယ်အဖွဲ့၊  
ပြင်ပအဖွဲ့၊ ကျောင်းကော်မတီအဖွဲ့၊ မီးလင်းရေးအဖွဲ့တို့ ဖြစ်ကြ  
သည်။
- ကျေးရွာပြင်ပမှ ကျေးရွာနှင့် ချိတ်ဆက်နေသော အဖွဲ့အစည်းမှာ  
၀၅၅ နှင့် ကျေးလက်ဦးစီးဌာန ဖြစ်ပါသည်။
- ကျေးရွာအတွင်း၌ ဖွဲ့စည်းထားသော အဖွဲ့အစည်းများသည်  
ချိတ်ဆက်မှု အား ကောင်းပါသည်။

၇။ ကော်မတီဝင်များရွေးချယ်ခြင်းနှင့် ကျေးရွာဖွံ့ဖြိုးမှုအစီအစဉ်ဆောင်ရွက်မှုမှတ်တမ်း

ကျေးရွာဒီမိုကရေစီ ဖွဲ့စည်းခြင်း			
ကျေးရွာ - နေရာအမည်		ရက်စွဲ - 18.6.2019	
စဉ်	အမည်	ရာထူး / တာဝန်	ဖုန်းနံပါတ်
၁	ဦးစိန်ခွင်	ကျေးရွာဒီမိုကရေစီ ဥက္ကဋ္ဌ	၀၉၇-၈၃၄-၂၀၀၃၅
၂	ဒေါ်ခင်မာမာ	ကျေးရွာဒီမိုကရေစီ ဥက္ကဋ္ဌ	၀၉၇-၆၇၁-၃၀၁၀၄
၃	ဦးအောင်ကျော်စွာ	ဝယ်ယူရေး	-
၄	အောင်အောင်အောင်	ဝယ်ယူရေး	၀၉၇-၉၁၂-၉၀၄၄၆
၅	ဒေါ်ခင်မာမာ	ဝယ်ယူရေး	၀၉၇-၈၆၇-၆၅၂၄၇
၆	ဦးအောင်ကျော်စွာ	လည်ပတ်ထိန်းသိမ်းရေး	၀၉၆-၆၂၈-၈၇၅၇
၇	ဦးစောအောင်	လည်ပတ်ထိန်းသိမ်းရေး	၀၉၇-၈၂၁-၂၂၈၇၆
၈	ဒေါ်မာမာ	လည်ပတ်ထိန်းသိမ်းရေး	၀၉၇-၈၃၄-၇၀၀၂၈
၉	ဒေါ်ခင်မာမာ	ကျေးရွာ စာရင်းကိုင်	၀၉၇၇၀၉-၂၇၃၂၄
၁၀	ဦးအောင်မြင်စင်	စောင့်ကြည့်ကြီးကြပ်ရေး	-
၁၁	ဒေါ်မာမာ	စောင့်ကြည့်ကြီးကြပ်ရေး	-
၁၂	ဒေါ်မာမာ	စောင့်ကြည့်ကြီးကြပ်ရေး	-
၁၃	ဦးအောင်ကျော်စွာ	ဝေဖန်အကြံပြု ကိုယ်စားလှယ်	၀၉၇၇၆၂၂၁၃၅၈
၁၄	ဒေါ်ခင်မာမာ	ဝေဖန်အကြံပြု ကိုယ်စားလှယ်	-
၁၅	ဦးအောင်ကျော်စွာ	ကျေးရွာ စေတနာ့စိုက်ရေး	-
၁၆	ဒေါ်ခင်မာမာ	ကျေးရွာ စေတနာ့စိုက်ရေး	-

ကျေးရွာဖွံ့ဖြိုးရေးအစီအစဉ်၊ လူထုပုဂ္ဂိုလ်ရေးဝန်ထမ်း



၈။ ကျေးရွာအခြေခံအချက်အလက်များ-၈၁

ပုံစံ - ၈ - ၁ ကျေးရွာအခြေခံအချက်အလက်များ (Form PC 1)

လမ်းညွှန်ချက်၊ ကျေးရွာတစ်ရွာသို့ ပထမဆုံးပိတ်ဆက်ရေးသွားရောက်သောအခါ လူထုစည်းရုံးရေးမှူးသည် ကျေးရွာခေါင်းဆောင်များအား ကျေးရွာအချက်အလက်များကို မေတ္တာရပ်ခံ၍ တောင်းခံရသည်။ ဤအချက်အလက်များကို စီမံကိန်းပိတ်ဆက်အစည်းဝေးပွဲတွင် မိမိတောင်းခံရမည်။ စီမံကိန်းပိတ်ဆက်အစည်းဝေးတွင် လူထုစည်းရုံးရေးမှူးသည် ဤအချက်အလက်များအား စစ်ဆေးပြီး မှန်ကန်အောင် ပြုလုပ်ရမည်။ ပြီးနောက်တွင် လူထုစည်းရုံးရေးမှူးမှ သတင်းအချက်အလက်ထံသို့ Tablets မှ တဆင့် ဖြည့်တွင်ရမည်။

ကျေးရွာခေါင်းဆောင် အမည် ဦးစိန်စွေ	ကျေးရွာခေါင်းဆောင်၏ ဖုန်းနံပါတ် ၀၇၇၆၃၈၁၁၈၅၇	လူထုစည်းရုံးရေးမှူး၏အမည် ဦးမြတ်သူ(၇)
မြည်နယ်၊ တိုင်းဒေသကြီး ဧရာဝတီ	မြို့နယ် လှိုင်မင်းဘွဲ့	ကျေးရွာအုပ်စု တောင်ဖျား
		ကျေးရွာ ကျေးရွာ

က။ လူဦးရေ

လူမျိုးစု	အိမ်ထောင်စုအရေအတွက်	ကိုးကွယ်သည့်ဘာသာ	အိမ်ထောင်စုအရေအတွက်
လူမျိုးစု (၁) မြန်မာ	50	ဘာသာ(၁) မြန်မာ	50
လူမျိုးစု (၂) -----		ဘာသာ(၂) -----	
လူမျိုးစု (၃) -----		ဘာသာ(၃) -----	
လူမျိုးစုရော -----		ဘာသာရော -----	
အခြား			
	အရေအတွက်		
မသန်စွမ်းသူများ	1		
သက်ကြီးရွယ်အိုများ (၆၅ နှစ် နှင့် အထက်)	25		
စစ်ဘေးရှောင်	-		

	အမျိုးသား(အရေအတွက်)	အမျိုးသမီး(အရေအတွက်)	စုစုပေါင်းအရေအတွက်
လူဦးရေ	160	171	331
လူမျိုးစု (၁)---ဗမာ	160	171	331
လူမျိုးစု (၂)-----			
လူမျိုးစု (၃)-----			
အခြား			
အိမ်ထောင်ဦးစီး	39	11	50

(ခ)အခြေခံအဆောက်အအုံ အသုံးအဆောင်များ

စာသင်ကျောင်း	အမှတ် ခြံမိ	ကျန်းမာရေး	အမှတ် ခြံမိ	ဘာသာရေးအဆောက် အအုံများ	အမှတ် ခြံမိ
အထက်တန်းကျောင်း	<input type="checkbox"/>	ဆေးရုံ	<input type="checkbox"/>	ဓေတီ	<input checked="" type="checkbox"/>
အလယ်တန်းကျောင်း	<input type="checkbox"/>	ကျန်းမာရေးဌာန	<input type="checkbox"/>	ဘုန်းကြီးကျောင်း	<input checked="" type="checkbox"/>
မူလတန်းကျောင်း	<input checked="" type="checkbox"/>	ကျန်းမာရေးဌာနခွဲ	<input type="checkbox"/>	ဟိန္ဒူဘုရားကျောင်း	<input type="checkbox"/>
မူကြိုကျောင်း	<input type="checkbox"/>	ဆေးပေးခန်း	<input type="checkbox"/>	ခရစ်ယာန်ကျောင်း	<input type="checkbox"/>
အခြား	<input type="checkbox"/>	အခြား	<input type="checkbox"/>	ဗလီ	<input type="checkbox"/>
				အခြား	<input type="checkbox"/>
မှတ်ချက်		မှတ်ချက်		မှတ်ချက်	



(ဂ) ကျွမ်းကျင်သူများမှတ်တမ်း (ကျေးရွာတွင်နေထိုင်သော သို့မဟုတ် တခြားရွာမှလာရောက်သောကျွမ်းကျင်သူများ)

(ခ) စာသင်ကျောင်း			(၂) ကျန်းမာရေး			(၃) လက်မှုပညာရှင်		
	ရွာတွင်နေထိုင်သူ	အခြားရွာမှလာသူ		ရွာတွင်နေထိုင်သူ	အခြားရွာမှလာသူ		ရွာတွင်နေထိုင်သူ	အခြားရွာမှလာသူ
မူလတန်းပြဆရာ/မ	<input type="checkbox"/>	<input checked="" type="checkbox"/>	ဆရာဝန်	<input type="checkbox"/>	<input type="checkbox"/>	လက်သမား	<input checked="" type="checkbox"/>	<input type="checkbox"/>
အထက်တန်းပြဆရာ/မ	<input type="checkbox"/>	<input type="checkbox"/>	လက်ထောက်ကျန်းမာရေးမှူး	<input type="checkbox"/>	<input type="checkbox"/>	ပန်းရံ	<input checked="" type="checkbox"/>	<input type="checkbox"/>
ပထမတန်းပြဆရာ/မ	<input type="checkbox"/>	<input type="checkbox"/>	အမျိုးသမီးကျန်းမာရေးဆရာမ	<input checked="" type="checkbox"/>	<input type="checkbox"/>	လှုပ်စစ်ကျွမ်းကျင်၊ ဖိသမား	<input type="checkbox"/>	<input type="checkbox"/>
မူကြိုဆရာ/မ	<input type="checkbox"/>	<input type="checkbox"/>	သားဖွားဆရာမ	<input type="checkbox"/>	<input type="checkbox"/>	ခဲရိုက်သွယ်သူ	<input type="checkbox"/>	<input type="checkbox"/>
အခြား	<input type="checkbox"/>	<input type="checkbox"/>	ပြည်သူ့ကျန်းမာရေးလုပ်သား	<input type="checkbox"/>	<input type="checkbox"/>	စက်ပြင်ဆရာ	<input type="checkbox"/>	<input type="checkbox"/>
မှတ်ချက်			မှတ်ချက်			မှတ်ချက်		

(ဃ) ကျေးရွာသို့ ရောက်ရှိနိုင်သည့်လမ်းအခြေအနေ / ကျေးရွာတစ်ရွာသည် ၎င်း၏ကျေးရွာအုပ်စုနှင့် ဆက်သွယ်ထားသော လမ်းအခြေအနေ (အောက်ပါတို့ကိုဝိုင်းပါ)

ကျောက်ကြမ်းလမ်း: ကတ္တရာလမ်း      ကွန်ကရစ်လမ်း:      မော်တော်ဆိုင်ကယ်လမ်း:  
 ကျောက်ခင်းလမ်း:      မြေသားလမ်း:      လူသွားလမ်း:      အခြား: \_\_\_\_\_

(င) ကျေးရွာဖွံ့ဖြိုးမှုစီမံချက်

ဝိုင်းပါ

(၁) လူထုပဟိုပြုစီမံကိန်းမစတင်မှီ ဤကျေးရွာတွင်ကျေးရွာဖွံ့ဖြိုးမှု စီမံချက်ရှိခဲ့ပါသလား?       ရှိပါသည်/မရှိပါ/မသိပါ

(၂) ရှိခဲ့ပါလျှင် ဤစီမံချက်ကို မည်သည့် ခုနှစ်တွင်ပြင်ဆင်ခဲ့ပါသနည်း?      နှစ်-----/မသိပါ

(၃) ဤစီမံချက်ကို မြို့နယ်မှအတည်ပြုခဲ့ပါသလား?       ပြုခဲ့ပါသည်/မပြုခဲ့ပါ /မသိပါ

(စ) ခရီးအကွာအဝေး

(၁) ဤကျေးရွာ၏ ဗဟိုမှ ရင်းကျေးရွာအုပ်စု၏ ဗဟိုအထိ ခရီးပိုင်းမည်မျှ ကွာဝေးသနည်း? ပိုင်း-----/မသိပါ

(၂) ဤကျေးရွာမှ ရင်းကျေးရွာအုပ်စု၏ ဗဟိုအထိ သွားလာရာတွင် ကြာမြင့်သည့်အချိန်။

ခြောက်သွေ့ ရာသီတွင် ကြာချိန် ----- ၅ မိနစ် ----- ထော်လာဂျီ/မော်တော်ဆိုင်ကယ်/ခြေလျင်/လား/မော်တော်ဘုတ်/

အခြား -----

မိုးရာသီတွင် ကြာချိန် ----- ၅ မိနစ် ----- ထော်လာဂျီ/မော်တော်ဆိုင်ကယ်/ခြေလျင်/လား/မော်တော်ဘုတ်/

အခြား -----

(ဆ) ပတ်ဝန်းကျင်ဆိုင်ရာ သဘာဝဘေးအန္တရာယ်

ဤကျေးရွာတွင် ရေကြီးခြင်းကဲ့သို့ သဘာဝဘေးအန္တရာယ် ကျရောက်ဖူးခြင်း ရှိပါသလား။

မရှိပါ  ရှိပါသည် ရှိလျှင် ဖော်ပြပါ -----

(ဇ) ကျေးရွာတွင် ဖွဲ့စည်းထားသော အဖွဲ့အစည်းများ

လူထုဗဟိုပြုစီမံကိန်းမတိုင်မီ ဤကျေးရွာတွင် ကျေးရွာဖွံ့ဖြိုးရေးအတွက် အစိုးရ(သို့) ရွာသားများက ဦးစီးတိုင်(သို့) စီမံကိန်းတစ်ခုခုမှ ဖွဲ့စည်းထားသည့် အဖွဲ့အစည်းများ ရှိပါသလား။

(၁) -----

(၂) -----

(ဈ) အထွေထွေအုပ်ချုပ်ရေး ဦးစီးဌာန (GAD) မှ မှတ်တမ်းတင်ထားခြင်း

ဤကျေးရွာသည် အထွေထွေအုပ်ချုပ်ရေး ဦးစီးဌာန (GAD) မှ မှတ်တမ်းတင်ထားမှု ရှိပါသလား။

မရှိပါ  ရှိပါသည်

ကျေးရွာခေါင်းဆောင်

အမည် ဦးစိုးဝေ

လက်မှတ်



နေ့စွဲ

၅.၆.၂၀၂၀

လူထုစည်းရုံးရေးမှူး

အမည် နန်းမြတ်သူ

လက်မှတ်



နေ့စွဲ

၅.၆.၂၀၂၀

# ၉။ စီမံကိန်းစက်ဝန်းအချိန်ဇယား- ၈၂

ပုံစံ - ၈-၂ - စီမံကိန်းစက်ဝန်းအချိန်ဇယား (PC 2)

လမ်းညွှန်ရွတ်၊ သတ်ယိုင်ရာလူထုစည်းရုံးရေးမှူး၊ လက်ထောက်နည်းပညာရေးမှူးမှ စီမံကိန်းစက်ဝန်းအစဉ်အဆက်ပြုစီမံကိန်းရေးရာနှင့် ကျေးရွာအုပ်စုအတွက်ရွှေ့ပြောင်းခြင်းရမည်။

စည်းရုံးရေးမှူး/လက်ထောက်နည်းပညာရေးမှူးဝန်ထမ်း အမည် - **ဒ်နီးမြတ်သူ**၊ နန်း **ဝဇ္ဇာဝတ်** ချည် ဖြူ။

ဇနီး **7-6-2020**      စက်ဝန်းအားအမှတ်ခြိပ်ပါ  စက်ဝန်း(၁)  စက်ဝန်း(၂)  စက်ဝန်း(၃)  စက်ဝန်း(၄)

ခြည်နှောင်/တိုင်း **ကရင်**      ဦးနယ် **မြို့နယ်**      ကျေးရွာအုပ်စု **တက္ကသိုလ်**      ကျေးရွာ **ကျေးရွာ**      **ကျေးရွာ** **ကျေးရွာ**

စီမံကိန်းအောင်မြင်မှုအစဉ်များ	ဇနီး		အစဉ်အဆက်တွင်စက်ဝန်းရောက်သူအရေအတွက်						
	စတင်သည့်ဇနီး	ပြီးဆုံးသည့်ဇနီး	အမျိုးသား	အမျိုးသမီး	အိမ်ထောင်စု	လူမျိုးစုတော်ရောက်သူ အရေအတွက် နှင့် လူမျိုးစုအမည်	အိမ်ထောင်စုအရေအတွက်	အိမ်ထောင်စု %	
၁။ ကျေးရွာစီမံကိန်း မိတ်ဆက်အစဉ်အဆက်									
၂။ ကျေးရွာဖွံ့ဖြိုးရေး စီမံချက်ရေးရာအစဉ်အဆက်	19.6.2010	19.6.2010	22	23	45	45      မြ.ကရင်	50	90.0%	
၃။ ကျေးရွာအုပ်စု လုပ်ငန်းစဉ်အစဉ်အဆက်									
၄။ ဦးနယ်အဆင့်စီမံကိန်းရေးရာနှင့် အကောင်အထည်ဖော်ရေးစက်ဝန်းစီမံကိန်း ဆုံးသတ်မှုအစဉ်အဆက်			မလို	မလို	မလို	မလို			

၅။ ဦးနယ် စီမံကိန်းရေးရာနှင့် အကောင်အထည်ဖော်ရေးစက်ဝန်းစီမံချက်အစဉ်အဆက်								
၆။ စီမံကိန်းလုပ်ငန်းစဉ်စီမံချက်ရေးရာအစဉ်အဆက်	မလို	မလို	မလို	မလို	မလို	မလို	မလို	မလို
၆.၁။ စီမံကိန်းလုပ်ငန်းစဉ်အကောင်အထည်ဖော်ရေးအစဉ်အဆက်								
၆.၂။ ဝယ်ယူရေးအစဉ်အဆက်								
၆.၃။ သဘာဝရေးရာနှင့် ကျေးရွာ လျာထားအစဉ်အဆက်								
၆.၄။ မြင်း/ထိန်းအစဉ်အဆက်								
၇။ စီမံကိန်းလုပ်ငန်းစဉ် တိုးတက်မှု စောင့်ကြည့်အစဉ်အဆက်	မလို	မလို	မလို	မလို	မလို	မလို	မလို	မလို
၇.၁။ အစဉ်အဆက် ပထမအကြိမ်								
၇.၂။ အစဉ်အဆက် ဒုတိယအကြိမ်								
၇.၃။ အစဉ်အဆက် တတိယအကြိမ်								
၈။ စီမံကိန်းလုပ်ငန်းစဉ် အပြီးသတ်စစ်ဆေးခြင်း								
၉။ လူထုစစ်ဆေးမှုအစဉ်အဆက်								

# ၁၀။ ကျေးရွာဖွံ့ဖြိုးရေးဦးစားပေးအစီအစဉ်-စဉ်

## ကျေးရွာဖွံ့ဖြိုးရေးဦးစားပေးအစီအစဉ်-စဉ်(တတိယနှစ်စက်ဝန်)

ပုံစံ - စ-၃ ကျေးရွာဖွံ့ဖြိုးရေး ဦးစားပေးအစီအစဉ် (Form PC 3)

လမ်းညွှန်ချက်၊ အထွေထွေ(၃)ကျေးရွာဖွံ့ဖြိုးရေးမူဝါဒနှင့်အညီအစီအစဉ်အားအောင်မြင်စေရန်အတွက် အထောက်အကူပြု ကော်မတီသည် လူထုစည်းရုံးရေးမှူးအကူအညီဖြင့် ဤပုံစံကိုပြည့်စုံအောင် ဖြည့်သွင်းရမည်။	ကျေးရွာစီမံကိန်း
လူထုစည်းရုံးရေးမှူး/ဝန်ထမ်း အမည်	စိုးမြတ်သူ ၁၇
နေ့စွဲ ၂၀၂၆.၇.၂၈	စက်ဝန်းအား အမှတ်ခြစ်ပါ (✓) <input type="checkbox"/> စက်ဝန်း(၁) <input type="checkbox"/> စက်ဝန်း(၂) <input checked="" type="checkbox"/> စက်ဝန်း(၃) <input type="checkbox"/> စက်ဝန်း(၄) <input type="checkbox"/>
ပြည်နယ်/တိုင်း	ကျွန်း
မြို့နယ်	လှိုင်ဇွဲ
ကျေးရွာအုပ်စု	စာပိတ်ကျွန်း
ကျေးရွာ	နားဒီစင်

က။ အခက်အခဲအတားအဆီးများအားဆွေးနွေးခြင်း -  
ယခုလက်ရှိအခြေအနေတွင်ဤကျေးရွာဖွံ့ဖြိုးတိုးတက်ရေးအတွက်အဓိကအခက်အခဲအတားအဆီးများသည် မည်သည့်များဖြစ်ပါသနည်း။ (အမျိုးသား/သမီး အနည်းဆုံးအခက်အခဲ ၅ ခုစီဖော်ပြပါ)

အုပ်စုဖွဲ့ဆွေးနွေးမှုများမှ တင်ပြသောအခက်အခဲအတားအဆီးများ	
၀။ စာသင်ကျောင်း မရှိသဖြင့် သင်တန်းပေးရန်အတွက် ကျောင်းသားများ လျော့နည်းခြင်း	<input type="checkbox"/> ကျား <input checked="" type="checkbox"/> မကျား + မ
၂။ မိုးရာသီတွင် လမ်းထွက်ပစ်သောကြောင့် သွားလာရခက်ခဲခြင်း	<input type="checkbox"/> ကျား <input checked="" type="checkbox"/> မကျား + မ
၃။ ကျန်းမာရေးဆေးပေးခန်း မရှိသောကြောင့် ကျန်းမာရေးလက်ညှိုးဆွဲခြင်း	<input type="checkbox"/> ကျား <input checked="" type="checkbox"/> မကျား + မ
	<input type="checkbox"/> ကျား <input checked="" type="checkbox"/> မကျား + မ

ခ။ မျှော်မှန်းခြင်း- နောင်လာမည့် ( ၅ ) နှစ် အတွင်း ကျေးရွာဖွံ့ဖြိုးရေး မျှော်မှန်းလျာထားချက်များအား တင်ပြပါ။

အုပ်စုဖွဲ့ဆွေးနွေးမှုများမှ တင်ပြသောအခက်အခဲအတားအဆီးများ	
၁။ စာသင်ကျောင်း ချိတ်ချွတ် လမ်းများ စာသင်ကျောင်းရအသွင် ပြုပြင်ခြင်း	<input type="checkbox"/> ကျား <input checked="" type="checkbox"/> မကျား + မ
	<input type="checkbox"/> ကျား <input checked="" type="checkbox"/> မကျား + မ
၂။ လမ်းပန်းဆက်သွယ်ရေး အခက်အခဲများ လျှော့ချပေးခြင်း	<input type="checkbox"/> ကျား <input checked="" type="checkbox"/> မကျား + မ
	<input type="checkbox"/> ကျား <input checked="" type="checkbox"/> မကျား + မ
၃။ ဆေးဝေခန်းရှိလာချင် ကျန်းမာရေးပိုမိုကောင်းမွန်စေခြင်း	<input type="checkbox"/> ကျား <input checked="" type="checkbox"/> မကျား + မ
	<input type="checkbox"/> ကျား <input checked="" type="checkbox"/> မကျား + မ

(ဂ) ကျွမ်းကျင်သူများမှတ်တမ်း (ကျေးရွာတွင်နေထိုင်သော သို့မဟုတ် တခြားရွာမှလာရောက်သောကျွမ်းကျင်သူများ)

(ခ) စာသင်ကျောင်း			(၂) ကျန်းမာရေး			(၃) လက်မှုပညာရှင်		
	ရွာတွင်နေထိုင်သူ	အခြားရွာမှလာသူ		ရွာတွင်နေထိုင်သူ	အခြားရွာမှလာသူ		ရွာတွင်နေထိုင်သူ	အခြားရွာမှလာသူ
မူလတန်းပြဆရာ/မ	<input checked="" type="checkbox"/>	<input checked="" type="checkbox"/>	ဆရာဝန်	<input type="checkbox"/>	<input type="checkbox"/>	လက်သမား	<input checked="" type="checkbox"/>	<input type="checkbox"/>
အထက်တန်းပြဆရာ/မ	<input type="checkbox"/>	<input type="checkbox"/>	လက်ထောက်ကျန်းမာရေးမှူး	<input type="checkbox"/>	<input type="checkbox"/>	ပန်းရံ	<input checked="" type="checkbox"/>	<input type="checkbox"/>
ဝယ်တန်းပြဆရာ/မ	<input type="checkbox"/>	<input type="checkbox"/>	အမျိုးသမီးကျန်းမာရေးဆရာမ	<input checked="" type="checkbox"/>	<input type="checkbox"/>	လျှပ်စစ်ကျွမ်းကျင်၊ မီးသမား	<input type="checkbox"/>	<input type="checkbox"/>
မူကြံဆရာ/မ	<input type="checkbox"/>	<input type="checkbox"/>	သားဖွားဆရာမ	<input type="checkbox"/>	<input type="checkbox"/>	ခဲရွက်ထွယ်သူ	<input type="checkbox"/>	<input type="checkbox"/>
အခြား	<input type="checkbox"/>	<input type="checkbox"/>	ပြည်သူ့ကျန်းမာရေးလုပ်သား	<input type="checkbox"/>	<input type="checkbox"/>	စက်ပြင်ဆရာ	<input type="checkbox"/>	<input type="checkbox"/>
မှတ်ချက်			မှတ်ချက်			မှတ်ချက်		

(ဃ) ကျေးရွာသို့ ရောက်ရှိနိုင်သည့်လမ်းအခြေအနေ / ကျေးရွာတစ်ရွာသည် ၎င်း၏ကျေးရွာအုပ်စုနှင့် ဆက်သွယ်ထားသော လမ်းအခြေအနေ (အောက်ပါတို့ကိုပိုင်းပါ)

ကျောက်ကြမ်းလမ်း: ကတ္တရာလမ်း      ကွန်ကရစ်လမ်း:      မော်တော်ဆိုင်ကယ်လမ်း:  
 ကျောက်စင်းလမ်း:      မြေသားလမ်း:      လူသွားလမ်း:      အခြား: \_\_\_\_\_

(င) ကျေးရွာဖွံ့ဖြိုးမှုစီမံချက် ပိုင်းပါ

(၁) လူထုဗဟိုပြုစီမံကိန်းမစတင်မှီ ဤကျေးရွာတွင်ကျေးရွာဖွံ့ဖြိုးမှု စီမံချက်ရှိခဲ့ပါသလား? ရှိပါသည်/မရှိပါ/မသိပါ

(၂) ရှိခဲ့ပါလျှင် ဤစီမံချက်ကို မည်သည့် ခုနှစ်တွင်ပြင်ဆင်ခဲ့ပါသနည်း? နှစ်: ၂၀၁၆ / မသိပါ

(၃) ဤစီမံချက်ကို မြို့နယ်မှအတည်ပြုခဲ့ပါသလား? ပြုခဲ့ပါသည်/မပြုခဲ့ပါ / မသိပါ

(၁) ခရီးအကွာအဝေး

(၁) ဤကျေးရွာ၏ပဟိုမှ၎င်းကျေးရွာအုပ်စု၏ပဟိုအထိခရီးခိုင်မည်မျှကွာဝေးသနည်း? ခိုင်---2---/မသိပါ

(၂) ဤကျေးရွာမှ ၎င်းကျေးရွာအုပ်စုပဟိုအထိသွားလာရာတွင်ကြာမြင့်သည့်အချိန်။

ခြောက်သွေ့ရာသီတွင်ကြာချိန်---၅ မိနစ်---ထော်လာဂျီ/မော်တော်ဆိုင်ကယ်/ခြေလျင်/လား/မော်တော်ဘုတ်/

အခြား -----

မိုးရာသီတွင်ကြာချိန်---၅ မိနစ်---ထော်လာဂျီ/မော်တော်ဆိုင်ကယ်/ခြေလျင်/လား/မော်တော်ဘုတ်/

အခြား -----

(ဆ) ပတ်ဝန်းကျင်ဆိုင်ရာသဘာဝဘေးအန္တရာယ်

ဤကျေးရွာတွင်ကြေးခြင်းကဲ့သို့ သဘာဝဘေးအန္တရာယ်ကျရောက်ဖူးခြင်း ရှိပါသလား။

မရှိပါ  ရှိပါသည် ရှိလျှင်ဖော်ပြပါ-----

(ဇ) ကျေးရွာတွင် ဖွဲ့စည်းထားသော အဖွဲ့အစည်းများ

လူထုပဟိုပြုစီမံကိန်းမတိုင်မီ ဤကျေးရွာတွင် ကျေးရွာဖွံ့ဖြိုးရေးအတွက် အစိုးရ(သို့)ရွာသားများကိုယ်တိုင်(သို့) စီမံကိန်းတစ်ခုခုမှ ဖွဲ့စည်းထားသည့် အဖွဲ့အစည်းများရှိပါသလား။

(၁) -----မြို့ခံအဖွဲ့-----

(၂) -----

(ဈ) အထွေထွေအုပ်ချုပ်ရေး ဦးစီးဌာန (GAD) မှ မှတ်တမ်းတင်ထားခြင်း

ဤကျေးရွာသည် အထွေထွေအုပ်ချုပ်ရေး ဦးစီးဌာန (GAD) မှ မှတ်တမ်းတင်ထားမှု ရှိပါသလား။

မရှိပါ  ရှိပါသည်

ကျေးရွာခေါင်းဆောင်

အမည် ဦးစောမြင့်လွင်

လက်မှတ်  ခန.ဖွဲ့ ၅.6.2020

လူထုစည်းရုံးရေးမှူး

အမည် ရှိန်းမြတ်သူ

လက်မှတ်  ခန.ဖွဲ့ ၅.6.2020

ကျေးရွာဖွံ့ဖြိုးရေးဦးစားပေးအစီအစဉ်-စဉ်(ဒုတိယနှစ်စက်ဝန်း)

ပုံစံ - စ-၃ ကျေးရွာဖွံ့ဖြိုးရေး ဦးစားပေးအစီအစဉ် (Form PC 3)

လယ်ညွှန်မှတ်၊ အဆင့်(၃)ကျေးရွာမှော်မှန်းချက်အစည်းအဝေးပြီးဆုံးသောအခါ ကျေးရွာစီမံကိန်း အထောက်အကူပြု ကော်မတီသည် လူထုစည်းရုံးရေးမှူးအကူအညီဖြင့် ဤပုံစံကိုပြည့်စုံအောင် ဖြည့်သွင်းရမည်။	
လူထုစည်းရုံးရေးမှူး/ဝန်ထမ်း အမည် <b>နန်း မြတ်သူလာ</b>	
နေ့စွဲ <b>18.6.2019</b>	စက်ဝန်းအား အမှတ်ခြစ်ပါ (V) <input type="checkbox"/> စက်ဝန်း(၁) ဥစက်ဝန်း(၂) <input type="checkbox"/> စက်ဝန်း(၃) <input type="checkbox"/> စက်ဝန်း(၄) <input type="checkbox"/>
ပြည်နယ်/တိုင်း <b>ကချင်</b>	လျှင်းသွဲမြို့နယ်
ကျေးရွာအုပ်စု <b>တောင်ဖျား</b>	ကျေးရွာ <b>ကျောင်း</b>

က၊ အခက်အခဲအတားအဆီးများအားဆွေးနွေးခြင်း - ယခုလက်ရှိအခြေအနေတွင်ဤကျေးရွာဖွံ့ဖြိုးတိုးတက်ရေးအတွက် အဓိကအခက်အခဲအတားအဆီးများသည် မည်သည်များဖြစ်ပါသနည်း။ (အမျိုးသား/သမီး အနည်းဆုံးအခက်အခဲ ၅ ခုစီဖော်ပြပါ)

အုပ်စုဖွဲ့ဆွေးနွေးမှုများမှ တင်ပြသောအခက်အခဲအတားအဆီးများ	
မိုးရာသီတွင် ချွတ်တွင်းလမ်း ဗွတ်တသောကြောင့် ဘူးလာ၍ ခက်ခဲသည်။	<input type="checkbox"/> ကျား <input type="checkbox"/> မ <input type="checkbox"/> ကျား+မ
ကျောင်းခြံစည်းရုံးမရှိသောကြောင့် ဆိတ်နားများ ဝင်ရောက်ခြင်း၊ ကလေးများ လျံခြင်း ဖြစ်ခြင်း	<input type="checkbox"/> ကျား <input type="checkbox"/> မ <input type="checkbox"/> ကျား+မ
ကျေးရွာတွင် ဆေးပေးခန်း မရှိသောကြောင့် ကျန်းမာရေး အခက်အခဲ ရှိခြင်း	<input type="checkbox"/> ကျား <input type="checkbox"/> မ <input type="checkbox"/> ကျား+မ
လယ်လွင်းဘူးများ ချွတ်တွင်းသည် မိုးရာသီတွင် ရေဗွတ်ခြင်း သောကြောင့် ဘူးလာ၍ ခက်ခဲခြင်း	<input type="checkbox"/> ကျား <input type="checkbox"/> မ <input type="checkbox"/> ကျား+မ
ဆရာ၊ ဆရာမ အိမ်များ မရှိသောကြောင့် ကျန်းမာရေး အခက်အခဲ ရှိခြင်း	<input type="checkbox"/> ကျား <input type="checkbox"/> မ <input type="checkbox"/> ကျား+မ

ခ၊ မျှော်မှန်းခြင်း- နောင်လာမည့် (၅) နှစ် အတွင်း ကျေးရွာဖွံ့ဖြိုးရေး မျှော်မှန်းလျာထားချက်များအား တင်ပြပါ။

အုပ်စုဖွဲ့ဆွေးနွေးမှုများမှ တင်ပြသောအခက်အခဲအတားအဆီးများ	
လမ်းပန်းဆက်သွယ်ရေး ကောင်းမွန်လာစေရန်	<input type="checkbox"/> ကျား <input type="checkbox"/> မ <input type="checkbox"/> ကျား+မ
ကျောင်းခြံစည်းရုံးရန် နှင့် ကလေးများ လျံခြင်း ဖြစ်ခြင်း ရှောင်ရန်	<input type="checkbox"/> ကျား <input type="checkbox"/> မ <input type="checkbox"/> ကျား+မ
ဆေးပေးခန်း ရှိလာပြီး ကျန်းမာရေး အခက်အခဲ ရှောင်ရန်	<input type="checkbox"/> ကျား <input type="checkbox"/> မ <input type="checkbox"/> ကျား+မ
လယ်လွင်းဘူးများ ချွတ်တွင်း ကောင်းမွန်စေရန် ဘူးလာ၍ ခက်ခဲခြင်း ရှောင်ရန်	<input type="checkbox"/> ကျား <input type="checkbox"/> မ <input type="checkbox"/> ကျား+မ
ဆရာ၊ ဆရာမ အိမ်များ ရှိလာပြီး ကျန်းမာရေး အခက်အခဲ ရှောင်ရန်	<input type="checkbox"/> ကျား <input type="checkbox"/> မ <input type="checkbox"/> ကျား+မ

က။ လူထုစီမံကိန်း၏ လာမည့် (၄) နှစ်အတွက် အကျုံးဝင်သော ဦးစားပေး ဖွံ့ဖြိုးတိုးတက်မှု လုပ်ငန်း အစီအစဉ်များအားဖော်ပြပါ။

ဦးစားပေး အဆင့် သတ်မှတ်ချက်	ကျေးရွာအတွက် ဦးစားပေး ဖွံ့ဖြိုးတိုးတက်မှု လုပ်ငန်းစဉ်များ	အဆိုပြုသူ (အမျိုးသားများ/ အမျိုးသမီးများ/ အမျိုးသား+ အမျိုးသမီး)	အခန်းကဏ္ဍ	ခန့်မှန်း ကုန်ကျ စရိတ်	အကျိုးခံစားခွင့်ရှိသူခန့်မှန်းခြေအရေအတွက်		
					ကျား	မ	ပေါင်း
၁	ရွာတွင်း လွှဲရွက်လမ်း ခင်းချက်	ဒဂမျိုးသား + ဒဂမျိုးသမီး	လမ်းယာဉ်ဆက်သွယ်ရေး	14,000,000	155	158	313
၂	ကျောင်းခြံစည်းရုံးဆက်တိုက်ရေး	ဒဂမျိုးသား + ဒဂမျိုးသမီး	ပညာရေး	120,000,000	155	158	313
၃	ဆေးပေးခန်း တည်ဆောက်ခြင်း	ဒဂမျိုးသား + ဒဂမျိုးသမီး	ကျန်းမာရေး	300,000,000	155	158	313
၄	လယ်ကွင်းလမ်း တံတား၊ ရေဆောက်လုပ်ခြင်း	ဒဂမျိုးသမီး	လမ်းယာဉ်ဆက်သွယ်ရေး	150,000,000	155	158	313
၅							

ဃ။ လူထုစီမံကိန်း၏ လာမည့် (၄) နှစ်အတွက် အကျုံးမဝင်သော ဦးစားပေး ဖွံ့ဖြိုးတိုးတက်မှု လုပ်ငန်း အစီအစဉ်များအားဖော်ပြပါ။

အဆင့်	ကျေးရွာအတွက် ဦးစားပေး ဖွံ့ဖြိုးတိုးတက်မှု လုပ်ငန်းစဉ်များ	အဆိုပြုသူ (အမျိုးသားများ/ အမျိုးသမီးများ/ အမျိုးသား+ အမျိုးသမီး)	အခန်းကဏ္ဍ
၁	ဆရာ၊ ဆရာမ အဆောင်ချိတ်ချက်	ဒဂမျိုးသား + ဒဂမျိုးသမီး	ပညာရေး
၂			
၃			
၄			
၅			

ခေါင်းဆောင်၊ ကျေးရွာစီမံကိန်းအထောက်အကူပြုကော်မတီမှအတည်ပြုသည်။

အမည် ----- စိုးစိုးစွာ ----- လက်မှတ် -----  ----- နေ့စွဲ ----- 18.6.2019 -----



ကျေးရွာဖွံ့ဖြိုးရေးဦးစားပေးအစီအစဉ်-စဉ်(ပထမနှစ်စက်ဝန်း)

ပုံစံ - ၀ - ၃ ကျေးရွာဖွံ့ဖြိုးရေး ဦးစားပေးအစီအစဉ် (Form PC 3)

လမ်းညွှန်ရှာဖွေ အဆင့်(၃) ကျေးရွာဖွံ့ဖြိုးရေးအစဉ်အတွင်း အထူး ဦးစားပေးအစီအစဉ် ကျေးရွာစီမံကိန်း အထောက်အကူပြု ကော်မတီသည် လူထုစည်းရုံးရေးမှူးအကူအညီဖြင့် ဤပုံစံကိုပြည့်စုံအောင် ဖြည့်သွင်းရမည်။

လူထုစည်းရုံးရေးမှူး/ဝန်ထမ်း အမည် ဒ်ဒ်ဒ်ဒ်ဒ်  
 နေ့စွဲ ၁၉. ၆. ၂၀၁၈ စက်ဝန်းအား အမှတ်ခြစ်ပါ (V) စက်ဝန်း(၁)  
 စက်ဝန်း(၂)  စက်ဝန်း(၃)  စက်ဝန်း(၄)

ပြည်နယ်/တိုင်း ကရင်၊ မြို့နယ် ပျဉ်းဝါ ကျေးရွာအုပ်စု တပုဒ် ကျေးရွာ ကျေးရွာ  
 က၊ အခက်အခဲအတားအဆီးများအားဆွဲဆွဲခြင်း - ယခုလက်ရှိအခြေအနေတွင် ဤကျေးရွာဖွံ့ဖြိုးတိုးတက်ရေးအတွက် အဓိက အခက်အခဲအတားအဆီးများသည် မည်သည်များဖြစ်ပါသနည်း။ (အမျိုးသား/သမီး အနည်းဆုံးအခက်အခဲ ၅ ခုစီဖော်ပြပါ)

အမျိုးသား အဖွဲ့မှ တင်ပြသောအခက်အခဲအတားအဆီးများ		အမျိုးသမီး အဖွဲ့မှတင်ပြသောအခက်အခဲအတားအဆီးများ	
၁	မိုးရာသီတွင် လမ်းများ ချို့မွှက်ထသောကြောင့် သွားလာရခက်ခဲခြင်း	၁	မိုးရာသီတွင် လမ်းများ ချို့မွှက်ထသောကြောင့် သွားလာရခက်ခဲခြင်း
၂	ကိုယ်ပိုင်စီးပွားရေးမရှိခြင်းကြောင့် ကလေးများ စာသင်ကြားရန် အခက်အခဲရှိခြင်း၊ မြေပေါင်းစုံရေးမလုပ်ဆောင်ခြင်း	၂	ကျောင်းခြံစည်းရုံးမရှိသောကြောင့် ဆိတ်၊ နွားများဝင်ရောက်ခြင်း၊ ကလေးများ ငါးခြံ မရှိခြင်း
၃	ကျောင်းခြံစည်းရုံးမရှိသောကြောင့် ဆိတ်၊ နွားများဝင်ရောက်ခြင်း၊ ကလေးများ ငါးခြံ မရှိခြင်း	၃	ဆရာ၊ ဆရာမ ရေဒီယို ဖွဲ့စည်းပေးသောကြောင့် ရေထိုင်မှုတွင် အခက်အခဲ ရှိခြင်း
၄	ဆရာ၊ ဆရာမ ရေဒီယို ဖွဲ့စည်းပေးသောကြောင့် ရေထိုင်မှုတွင် အခက်အခဲ ရှိခြင်း	၄	ကျေးရွာတွင် ရေတွင်းမရှိသောကြောင့် ရေဒီယို အခက်အခဲ ရှိခြင်း
၅	လူမှုရေးအဖွဲ့ အဖွဲ့များ မရှိခြင်း	၅	ကျေးရွာတွင် ဆေးပေးခန်းမရှိသောကြောင့် ကျန်းမာရေး အခက်အခဲ ရှိခြင်း
၆		၆	လျှပ်စစ်မီး မရှိသောကြောင့် သွားလာရခက်ခဲခြင်း
၇		၇	လယ်ကွင်းသွားရာလမ်းသည် မိုးရာသီတွင် ရေမီး ဖြစ်သောကြောင့် သွားလာရခက်ခဲခြင်း
၈		၈	
၉		၉	
၁၀		၁၀	

ခ။ မျှော်မှန်းခြင်း - နောင်လာမည့် (၅)နှစ် အတွင်း ကျေးရွာဖွံ့ဖြိုးရေး မျှော်မှန်းလျာထားချက်များအား တင်ပြပါ။

အမျိုးသားအဖွဲ့မှ တင်ပြသောမျှော်မှန်းချက်များ	အမျိုးသမီးအဖွဲ့မှ တင်ပြသောမျှော်မှန်းချက်များ
၁။ ရွာတွင်းလမ်းကောင်းလာလျှင် ကျေးရွာတွင် တွင်းတက်ဖွဲ့၍ ရွာတွင် တွင်းတက်ဖွဲ့၍ လာမည်။ သွားလာရ လွယ်ကူပြီး အချိန်ကုန် သက်သာလာမည်။	၁။ ရွာတွင်းလမ်းကောင်းလာလျှင် ကျေးရွာတွင် တွင်းတက်ဖွဲ့၍ ရွာတွင် တွင်းတက်ဖွဲ့၍ လာမည်။ သွားလာရ လွယ်ကူပြီး အချိန်ကုန် သက်သာလာမည်။
၂။ အလယ်ကိုင်အခြေအလမ်းဖွင့် ပစ္စည်းများ ကောင်းမွန်လာလျှင် လူထုနှင့် ပြည်သူလူထုတို့၏ လူနေမှုအဆင့်အတန်းမြင့်မားလာမည်။	၂။ ကျောင်းခြံစည်းရိုး ရှိလာလျှင် ကလေးများ ယုံခြုံမှု ရှိလာမည်။
၃။ ကျောင်းခြံစည်းရိုး ရှိလာလျှင် ကလေးများ ယုံခြုံမှု ရှိလာမည်။	၃။ ဆရာ၊ ဆရာမများ နေထိုင်ရာရှိလျှင် ဆရာ၊ ဆရာမများ၏ နေထိုင်မှု အဆင်ပြေလာမည်။
၄။ ဆရာ၊ ဆရာမ နေထိုင်ရာရှိလျှင် ဆရာ၊ ဆရာမများ၏ နေထိုင်မှု အဆင်ပြေလာမည်။	၄။ သဘာဝသုံးစွဲ လုံလောက်မှု ရှိလာမည်။
	၅။ လျှာစစ်မိုး ရှိလျှင် လူနေမှု အဆင့်အတန်း မြင့်မားလာမည်။

၈၊ လူထုပံ့ပိုးမှုအဖွဲ့ (၄) နှစ်အတွက် အကျုံးဝင်သော ဦးစားပေး ဖွံ့ဖြိုးတိုးတက်မှု လုပ်ငန်း အစီအစဉ်များအားဖော်ပြပါ။

အဆင့်	ကျေးရွာအတွက် ဦးစားပေး ဖွံ့ဖြိုးတိုးတက်မှု လုပ်ငန်းစဉ်များ	အဆိုပြုသူ (အမျိုးသားများ/ အမျိုးသမီးများ/အမျိုးသား+ အမျိုးသမီး)	ခန့်မှန်းကုန်ကျ စရိတ်	အကျိုးခံစားခွင့်ရှိသူ ခန့်မှန်းခြေ အရေအတွက်
၁	ရွာတွင်းလမ်း ကွန်ကရစ်ခင်းရန်	ဒါမိုင်း + ဒါမိုင်း သား သမီး		၅၁၅
၂	ကျောင်းခြံစည်းရုံးခြင်း	ဒါမိုင်း + ဒါမိုင်း သား သမီး		၅၁၅
၃	ရွာထဲရှိလမ်း ကွန်ကရစ်ခင်းရန်	ဒါမိုင်း + ဒါမိုင်း သား သမီး		၅၁၅
၄	ကျေးရွာတွင်း ရေတွင်း ဖန်တီးရန်	ဒါမိုင်းသမီး		၅၁၅
၅	လမ်းကွင်းဘေးလမ်း တံတားသစ်ဆောက်လုပ်ရန်	ဒါမိုင်းသမီး		၅၁၅
၆	လျှပ်စစ်ဖိုးရရှိရန်	ဒါမိုင်းသမီး		၅၁၅
၇	ဆေးပေးခန်းဆောက်လုပ်ရန်	ဒါမိုင်းသမီး		၅၁၅

ဃ၊ လူထုစီမံကိန်း၏ လာမည့် (၄) နှစ်အတွက် အကျုံးမဝင်သော ဦးစားပေး ဖွံ့ဖြိုးတိုးတက်မှု လုပ်ငန်း အစီအစဉ်များအားဖော်ပြပါ။

အဆင့်	ကျေးရွာအတွက် ဦးစားပေး ဖွံ့ဖြိုးတိုးတက်မှု လုပ်ငန်းစဉ်များ	အဆိုပြုသူ (အမျိုးသားများ/အမျိုးသမီးများ/အမျိုးသား+အမျိုးသမီး)	အခန်းကဏ္ဍ
၁	ဆူဖျေ ခြိမ် ပြုပြင်ပေးရန်	ဒါးချိုသား၊ ဒါးချိုသမီး	ဒါဆောက်ဒါဦးများ
၂			
၃			
၄			
၅			

ခေါင်းဆောင်၊ ကျေးရွာစီမံကိန်းအထောက်အကူပြုကော်မတီမှ အတည်ပြုသည်။

အမည် ဦးစိုးမိုး လက်မှတ်  နေ့စွဲ ၁၉.၆.၂၀၁၈

# ၁၁။ အစည်းအဝေးမှတ်တမ်းများ

## အစည်းအဝေးမှတ်တမ်း

ကျေးရွာအမည် - နောင်နေ

အချိန်/နေ့ရက်- 18.6.2019 (၁၁) ရက်

ကျေးရွာအုပ်စုအမည်- တဝန်ဖန်

နေရာ - အင်းကြီးကျောင်း

အစည်းအဝေးပြုလုပ်ရခြင်းအကြောင်းအရာ ..ပ.တ.ဒီ.ကြိမ် အစည်းအဝေး.....

ဆွေးနွေးချက်နှင့် ဆုံးဖြတ်ချက်

ပထမဦးစွာ အစည်းအဝေးတက်ရောက်လာသူများကို (၂၀-၈)

ကော်မတီပေါ်ပါသည်။ ထို့နောက် ဂုဏ်ထူးဆောင်တံဆိပ်ပေးရန် အစည်းအဝေး

၆၈ ဂုဏ်ထူးဆောင်တံဆိပ် ဖြင့် စီမံကိန်းမိန့်ဆက် (၁၅) ချက်ကို ပြန်လည်ရှင်း

ပြုပါသည်။ ထို့နောက် အုပ်စုအုပ်ချုပ်ရေးဖွဲ့စည်းမှု အဖွဲ့အဖြစ်အစည်းအဝေး

ပြုကြားပါသည်။ ဆက်လက်ပြီး ဂုဏ်ထူးဆောင်တံဆိပ်များကို ပြန်လည်

တစ်ပြန်ပါသည်။ ထို့နောက် ကျေးရွာအုပ်စုအစည်းအဝေးအဖွဲ့များ ဖွဲ့စည်းချက်

နှင့် ဖွဲ့စည်းရေးအစီအစဉ်များကို ပြန်လည်ဆွေးနွေးကြပြီး နောင်နေရွာ

တွင် ပါဝင်ကွပ်ကဲလုပ်ကိုင်ဆောင်ရွက်ပေးမည်ဟု ဆုံးဖြတ်ကြပါသည်။

လက်ထောက်အဖွဲ့ဝင်အဖြစ် အဖွဲ့ဝင် အဖွဲ့ဝင် အဖွဲ့ဝင်

လက်ထောက်များကို ပြန်လည်ရှင်းပြပါသည်။ ဆက်လက်ပြီး ကော်မတီ

ဝင်များ၏ တာဝန်များကို ပြန်လည်ရှင်းပြပြီး ကော်မတီဝင်များကို

ပြန်လည်အတည်ပြုပါသည်။

ထို့နောက် ကျေးရွာခံထောက် ဥက္ကဋ္ဌက ကျေးဇူးတင်စကား  
ပြောကြားပြီး အစည်းအဝေးကို ဖိတ်ခေါ်ခန်းလျက် ပြီးသွားသည်။

မှတ်တမ်းပြုသူ - အမည် - နန်းမြတ်သူ့အလှ လက်မှတ်- [Signature] နေ့ရက်- 18.6.2019

အတည်ပြုသူ - အမည် - ဦးစိုးသူ လက်မှတ်- [Signature] နေ့ရက်- 18.6.2019

၁၂။ ကဏ္ဍအလိုက်ဦးစားပေးဖွံ့ဖြိုးရေးလုပ်ငန်းများ

ဦးစီးဌာန	အမျိုးအမည်	အကျဉ်းချုပ်	အဆိုပြုသူ			အမျိုးအမည်	အမျိုးအမည်	အမျိုးအမည်
			အမျိုးအမည်	အမျိုးအမည်	အမျိုးအမည်			
အခြေခံစာတမ်းအကျဉ်းချုပ် လမ်းညွှန်စာတမ်း (စီးပွားရေး)	၁။	ရွာတွင်းလမ်း (၅၅၀၇၆)		ကမ	၂၀၁၈	၂၀၁၉	လမ်းအဖွဲ့	
	၂။	၅၅၀၇၆		မ	၂၀၂၀	၂၀၂၁	လမ်းအဖွဲ့	
	၃။	လယ်ကွင်းအဖွဲ့လမ်း တံတားဆောက်လုပ်ရေး		မ	၂၀၂၁	၂၀၂၂	လမ်းအဖွဲ့	
	၄။	လျှပ်စစ်မီး ၅၅၀၇၆		မ	၂၀၂၁	၂၀၂၂	လမ်းအဖွဲ့	
အခြေခံစာတမ်းအကျဉ်းချုပ် လမ်းညွှန်စာတမ်း (စီးပွားရေး)	၅။	ကျောက်ခြံစဉ်းစိုက်ရေး		ကမ	၂၀၁၉	၂၀၂၀	လမ်းအဖွဲ့	
	၆။	ဆေးပေးခန်းဆောက်လုပ်ရေး		မ	၂၀၂၁	၂၀၂၂	လမ်းအဖွဲ့	
အခြေခံစာတမ်းအကျဉ်းချုပ် လမ်းညွှန်စာတမ်း (စီးပွားရေး)	၇။	ဆရာမအိမ် (၂၀၂၀၂၀)		ကမ	၂၀၂၁	၂၀၂၂	လမ်းအဖွဲ့	

