

ပြည်ထောင်စုသမ္မတမြန်မာနိုင်ငံတော်အစိုးရ
စိုက်ပျိုးရေးမွေးမြူရေးနှင့်ဆည်မြောင်းဝန်ကြီးဌာန
ကျေးလက်ဒေသဖွံ့ဖြိုးတိုးတက်ရေးဦးစီးဌာန



လူထုဗဟိုပြုစီမံကိန်း၊ လှိုင်းဘွဲ့မြို့နယ်

ကျေးရွာဖွံ့ဖြိုးရေးအစီအစဉ်



တခွက်ဖိုးကျေးရွာအုပ်စု၊ တခွက်ဖိုးကျေးရွာ

၂၀၂၀ခုနှစ် (တတိယနှစ်စီမံကိန်းစက်ဝန်း)



မာတိကာ

၁။ လှိုင်းဘွဲ့မြို့နယ်အခြေပြမြေပုံ.....	၁
၂။ ကျေးရွာအုပ်စုမြေပုံ(တည်နေရာ)	၂
၃။ ကျေးရွာအုပ်စုတွင်ပါဝင်သောကျေးရွာများ.....	၂
၄။ ကျေးရွာအခြေခံအချက်အလက်များ(ကျေးရွာသမိုင်းကြောင်း)	၃
၅။ လူထုပူးပေါင်းပါဝင်သော လူမှုဆန်းစစ်ခြင်း နှင့်အကဲဖြတ်ခြင်း လုပ်ငန်းစဉ် (PSA/PRA) အကျဉ်းချုပ်ဇယား	၄
၆။ ကျေးရွာဖွံ့ဖြိုးရေးအစီအစဉ်တွင်အသုံးပြုခဲ့သော PRA Tool တစ်ခုချင်းစီအတွက် သုံးသပ်ချက်များ.....	၅
၆.၁ ကျေးရွာလူမှုရေးနှင့်အရင်းအမြစ်ပြမြေပုံ (Social Map)	၅
၆.၂ ရာသီခွင်ပြပြက္ခဒိန်(Seasonal Calendar)	၇
၆.၃ ဥစ္စာနေကြွယ်ဝမှုပြဇယား (Wealth Ranking).....	၉
၆.၄ ကျားမပင့်ကူအိမ်သုံးသပ်ခြင်း (Cob Web).....	၁၁
၆.၅ အရင်းအမြစ်အသုံးချမှုပုံစံပြဇယား (Asset Mapping)	၁၅
၆.၆ အဖွဲ့အစည်းချိတ်ဆက်မှုပြဇယား (Venn Diagram).....	၁၈
၇။ ကော်မတီဝင်များရွေးချယ်ခြင်းနှင့် ကျေးရွာဖွံ့ဖြိုးမှုအစီအစဉ်ဆောင်ရွက်မှုမှတ်တမ်း	၂၁
၈။ ကျေးရွာစီမံကိန်းအချက်အလက်များ-၈၁	၂၂
၉။ စီမံကိန်းစက်ဝန်းအချိန်ဇယား- ၈၂.....	၂၆
၁၀။ ကျေးရွာဖွံ့ဖြိုးရေးဦးစားပေးအစီအစဉ်-၈၃	၂၇
ကျေးရွာဖွံ့ဖြိုးရေးဦးစားပေးအစီအစဉ်-၈၃(တတိယနှစ်စက်ဝန်း).....	၂၇
ကျေးရွာဖွံ့ဖြိုးရေးဦးစားပေးအစီအစဉ်-၈၃(ဒုတိယနှစ်စက်ဝန်း)	၂၉
ကျေးရွာဖွံ့ဖြိုးရေးအစီအစဉ်-၈၃(ပထမနှစ်စက်ဝန်း).....	၃၃
၁၁။ အစည်းအဝေးမှတ်တမ်းများ.....	၃၇
၁၂။ ကဏ္ဍအလိုက်ဦးစားပေးဖွံ့ဖြိုးရေးလုပ်ငန်းများ	၃၉

၁။ လှိုင်းဘွဲ့မြို့နယ်အခြေပြမြေပုံ

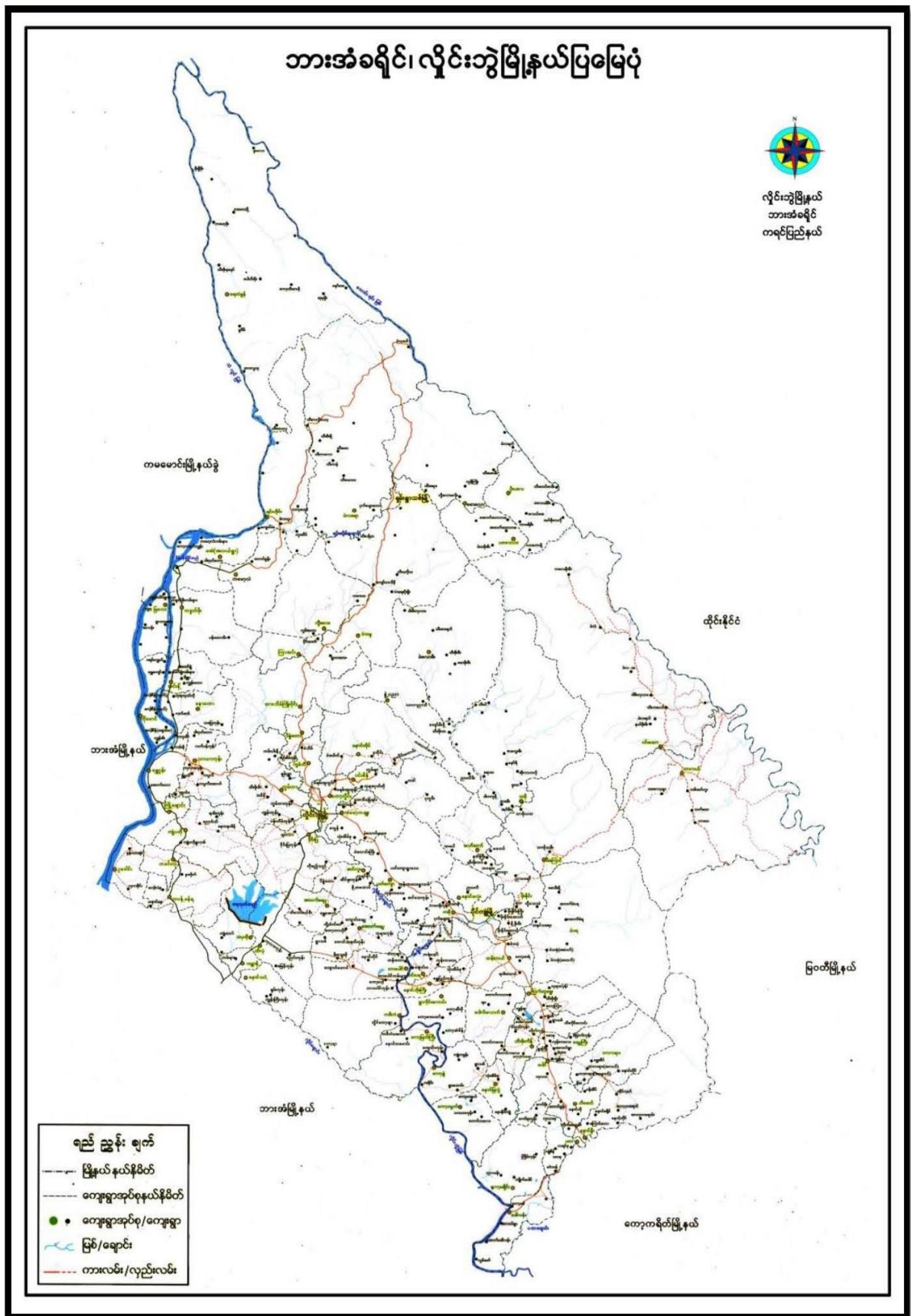

ကျေးရွာဖွံ့ဖြိုးရေးအစီအစဉ်၊ လူထုပဟိုပြုစီမံကိန်း

၂။ ကျေးရွာအုပ်စုမြေပုံ(တည်နေရာ)

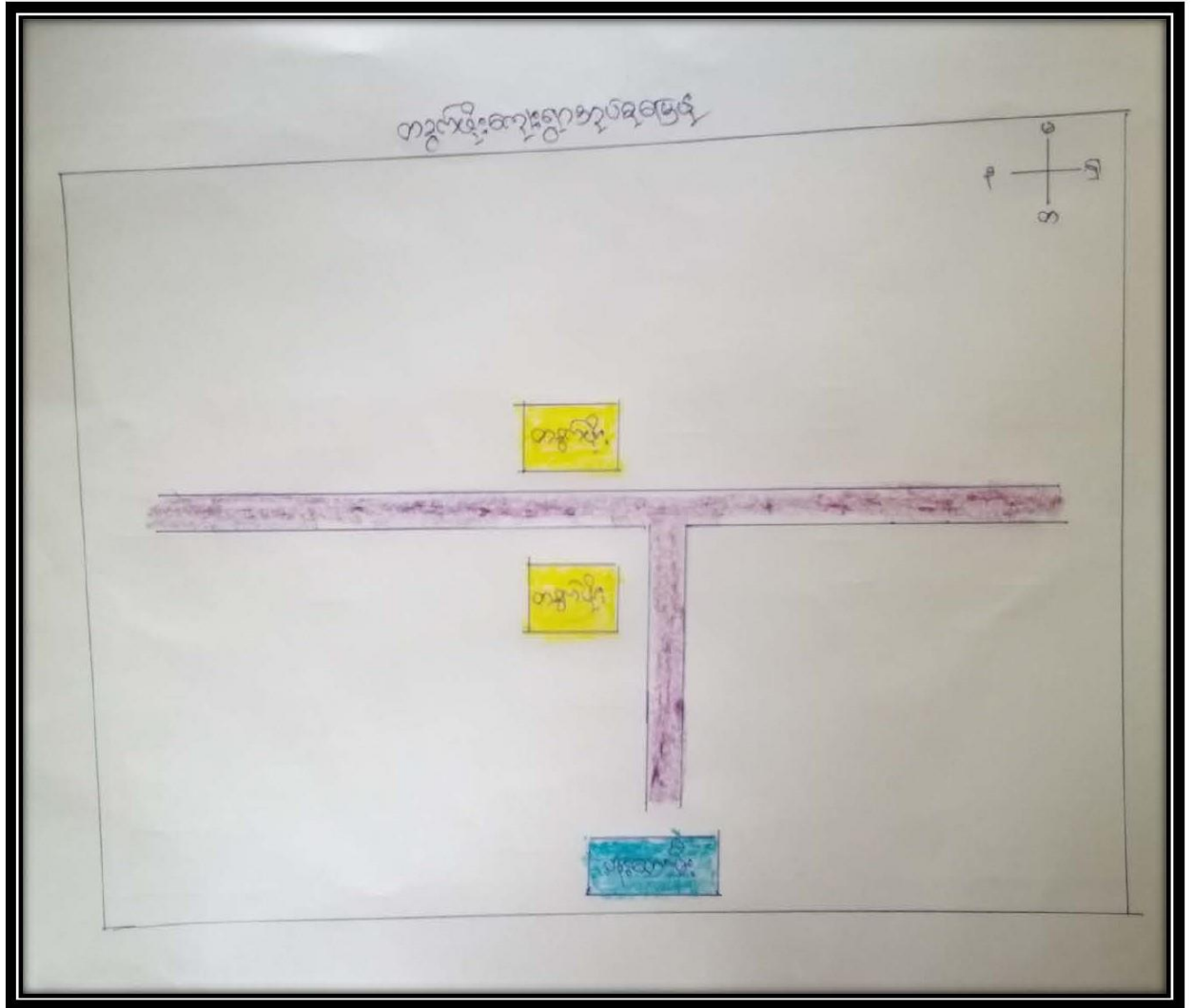

၃။ ကျေးရွာအုပ်စုတွင်ပါဝင်သောကျေးရွာများ

- ၁။ တက္ကသိုလ်
- ၂။ ပန်းတောမီး

၄။ ကျေးရွာအခြေခံအချက်အလက်များ(ကျေးရွာသမိုင်းကြောင်း)

တစ်ဆယ့်ကျေးရွာသမိုင်းကြောင်း

နှစ်ပေါင်းတော်လှန်တော်လှန်ကြားပြီး ယုံတုန်းကတစ်ဆယ့်ကျေးရွာကို ဖြိုခွဲတော်စား လို့ခေါ်ပါတယ်။ သရက်ပင်ကြီးတစ်ပင်ရှိတော့ အစွဲပြားတဲ့ တစ်ဆယ့်ကျေးရွာ အစဉ် တွင်ဟုပါတယ်။ စစ်ဖြစ်ပြီး (ဇွတ်ပေးဇွတ်) ဖြစ်တဲ့အချိန်မှာ ငွေမှာ ယူအနည်းအကျဉ်းတော်လှန်တာ ကျန်ခဲ့ပြီး စာရေးတဲ့ ရေတွက်ရပြီးတိုင်းတောင် ကြားရတဲ့ လူမျိုးစုက မိုးကရင်တော့တာရှိသည်။ မူလတန်းကျောင်းရှိခဲ့သည်။ နှစ်ပေါင်း (၂၀)တော်လှန်တော်လှန်ကြားပြီး ယခုတွင် ရေတွက် (၂၀၀)ကျော် ရှိတယ်။ အဝီစိ (၂)ခုရှိသည်။ တစ်ခုက လွတ်တော်စုထွက်ပြုပြီး သည်။ (၂)ခုက ရွာကပျံ့ပြီးသည်။ စာရေးတဲ့အခါ အခြေအနေ၊ လမ်းပန်း စက်မှုပစ္စည်းကောင်းကောင်းလား။ ရိုးရာစလေ့က တိမ်းမြောင်းတဲ့အခါ လက်ချုပ် တာတို့ကရင်နှစ်သစ်ကဲ့တို့၊ ခူဝေတို့၊ နတ်စားတာတို့ရှိသည်။ ဖွံ့ဖြိုးတိုး တက်ရေးမှာ ဆောင်ရွက်တိုးတက်ပါသည်။

၅။ လူထုပူးပေါင်းပါဝင်သော လူမှုဆန်းစစ်ခြင်း နှင့်အကဲဖြတ်ခြင်း လုပ်ငန်းစဉ် (PSA/PRA) အကျဉ်းချုပ်ဇယား

စဉ်	အသုံးပြုသည့် PRA tools များ	ဦးတည်ချက်များ	အသုံးပြုပုံစံ		အကျဉ်းချုပ်ဖော်ပြချက်များ
			အမျိုးအစား	ပုံစံ	
၁	လူမှုပြုမူရေးအရပ်ရပ် မြေပုံ (Social Map)	ရပ်ကွက်၊ လမ်းကွက်၊ အိမ်ထောင်များ၊ လူမှုအဖွဲ့အစည်းများ	၃၉	၂၄	လူမှုအဖွဲ့အစည်းတစ်ဖွဲ့ချင်းမှ လူမှုပတ်ဝန်းကျင်၊ ပြုမူမှုပုံစံ၊ လူမှုအဖွဲ့အစည်းများ၊ လူမှုအဖွဲ့အစည်းတို့၏ အကျိုးအမြတ်များ။
၂	ရာသီခွင်ပြဇယား (Seasonal Calendar)	လက်ခံကိရိယာများ၊ အမျိုးအစား၊ အမျိုးအစား၊ အသုံးပြုပုံစံ၊ အမျိုးအစားများ	၃၀	၅၂	နိုင်ငံပြုပြင်ရေးအဖွဲ့များ (အကျိုးအမြတ်)၊ လက်ခံကိရိယာများ၊ အမျိုးအစား၊ အသုံးပြုပုံစံ၊ လက်ခံကိရိယာများ၊ အမျိုးအစား၊ အသုံးပြုပုံစံ၊ လက်ခံကိရိယာများ။
၃	အဖွဲ့အစည်းဝင်မှုပြဇယား (Wealth Ranking)	ဒါနပေးအဖွဲ့အစည်းများ၊ နှစ်ပေါင်း စတင်အဖွဲ့အစည်းများ	၃၉	၂၄	လူမှုအဖွဲ့အစည်းများ၏ အကျိုးအမြတ်၊ လူမှုအဖွဲ့အစည်းများ၏ အကျိုးအမြတ်၊ လူမှုအဖွဲ့အစည်းများ၏ အကျိုးအမြတ်၊ လူမှုအဖွဲ့အစည်းများ၏ အကျိုးအမြတ်။
၄	လူမှုပတ်ဝန်းကျင် (Job Web)	လူမှုအဖွဲ့အစည်းများ၊ အမျိုးအစားများ	၃၀	၅၂	လူမှုအဖွဲ့အစည်းများ၏ အကျိုးအမြတ်၊ လူမှုအဖွဲ့အစည်းများ၏ အကျိုးအမြတ်၊ လူမှုအဖွဲ့အစည်းများ၏ အကျိုးအမြတ်၊ လူမှုအဖွဲ့အစည်းများ၏ အကျိုးအမြတ်။
၅	အကျိုးအမြတ်အသုံးပြုမှု မြေပုံ (Asset Mapping)	လူမှုအဖွဲ့အစည်းများ၊ အမျိုးအစားများ	၃၉	၂၄	လူမှုအဖွဲ့အစည်းများ၏ အကျိုးအမြတ်၊ လူမှုအဖွဲ့အစည်းများ၏ အကျိုးအမြတ်၊ လူမှုအဖွဲ့အစည်းများ၏ အကျိုးအမြတ်၊ လူမှုအဖွဲ့အစည်းများ၏ အကျိုးအမြတ်။
၆	အဖွဲ့အစည်း ချိတ်ဆက်မှု ပြဇယား (Venn-Diagram)	လူမှုအဖွဲ့အစည်းများ၊ အမျိုးအစားများ	၃၉	၂၄	လူမှုအဖွဲ့အစည်းများ၏ အကျိုးအမြတ်၊ လူမှုအဖွဲ့အစည်းများ၏ အကျိုးအမြတ်၊ လူမှုအဖွဲ့အစည်းများ၏ အကျိုးအမြတ်၊ လူမှုအဖွဲ့အစည်းများ၏ အကျိုးအမြတ်။
၇	လူမှုအဖွဲ့အစည်းအဖွဲ့အစည်း (PC-1)	လူမှုအဖွဲ့အစည်းများ၊ အမျိုးအစားများ	၃၅	၁၁	လူမှုအဖွဲ့အစည်းများ၏ အကျိုးအမြတ်၊ လူမှုအဖွဲ့အစည်းများ၏ အကျိုးအမြတ်၊ လူမှုအဖွဲ့အစည်းများ၏ အကျိုးအမြတ်၊ လူမှုအဖွဲ့အစည်းများ၏ အကျိုးအမြတ်။
၈	အသုံးပြုပုံစံ၊ လူမှုအဖွဲ့အစည်းများ၊ လူမှုအဖွဲ့အစည်းများ၊ လူမှုအဖွဲ့အစည်းများ	လူမှုအဖွဲ့အစည်းများ၊ အမျိုးအစားများ	၃၉	၂၄	လူမှုအဖွဲ့အစည်းများ၏ အကျိုးအမြတ်၊ လူမှုအဖွဲ့အစည်းများ၏ အကျိုးအမြတ်၊ လူမှုအဖွဲ့အစည်းများ၏ အကျိုးအမြတ်၊ လူမှုအဖွဲ့အစည်းများ၏ အကျိုးအမြတ်။

၆။ ကျေးရွာဖွံ့ဖြိုးရေးအစီအစဉ်တွင်အသုံးပြုခဲ့သော PRA Tool တစ်ခုချင်းစီအတွက် သုံးသပ်ချက်များ

၆.၁ ကျေးရွာလူမှုရေးနှင့်အရင်းအမြစ်ပြမြေပုံ (Social Map)



ကုသီ နှင့် ပြုပြင်မှု နှိမ်နင်းခြင်း နှင့်

ကျေးဇူးတင်ခြင်း

- နေရာပြင်ဆင်ခြင်း နှင့် နေထိုင်မှု နှင့် ပတ်သက်ပြီး လက်ထောက်များ၊ အဖွဲ့အစည်း၊ ချိတ်ဆက်ရေး၊ နေရာပြင်ဆင်ရေး၊ နေရာချထားရေး၊ စီမံခန့်ခွဲရေးနှင့် ဆက်သွယ်ရေးတို့ပါဝင်သည်။
- နေရာပြင်ဆင်ရေးတွင် မြို့ကုသီများနှင့် အဖွဲ့အစည်း၊ နေရာချထားရေး၊ ချိတ်ဆက်ရေး၊ ချိတ်ဆက်ရေး၊ ချိတ်ဆက်ရေး၊ ချိတ်ဆက်ရေးတို့ပါဝင်သည်။
- ဝန်ထမ်း ဝန်ထမ်းများသည် အဖွဲ့အစည်း၊ အဖွဲ့အစည်း၊ အဖွဲ့အစည်း၊ အဖွဲ့အစည်း၊ အဖွဲ့အစည်း၊ အဖွဲ့အစည်းတို့ပါဝင်သည်။
- အဖွဲ့အစည်း နှင့် မြို့ကုသီများ ပူးပေါင်းဆောင်ရွက်ပါသည်။
- မြို့ကုသီများနှင့် အဖွဲ့အစည်း၊ အဖွဲ့အစည်း၊ အဖွဲ့အစည်း၊ အဖွဲ့အစည်း၊ အဖွဲ့အစည်း၊ အဖွဲ့အစည်းတို့ပါဝင်သည်။
- ကုသီများ နှင့် အဖွဲ့အစည်း၊ အဖွဲ့အစည်း၊ အဖွဲ့အစည်း၊ အဖွဲ့အစည်း၊ အဖွဲ့အစည်း၊ အဖွဲ့အစည်းတို့ပါဝင်သည်။

၆.၃ ဥစ္စာရေးကြွယ်ဝမှုပြယော: (Wealth Ranking)

ဥစ္စာရေး ကြွယ်ဝမှု ပြယော:

ရက်စွဲ = ၀၃.၀၅.၂၀၁၉ ကျေးရွာ = တပွဲကန်

အမျိုးအစား	သတ်မှတ်ချက်	အရေအတွက်	ရာခိုင်နှုန်း
မြေပေညာဏ် ရှည်ရှည်	တိုက်ရိုက်၊ သစ်တော၊ လယ်ကဏ္ဍ၊ သွပ်ပျံ၊ နီ၊ လယ်ဖွင့်၊ ဝတ် ပုံ၊ ဝတ်ဆင်၊ ဝတ်ဆင်၊ TV၊ ချွတ်ကတ်၊ ကား၊ ဝတ်ဆင်၊ ဝတ်ဆင်၊ ဝတ်၊ ဝတ်၊ ဝတ်၊ ဝတ်	၁၀၀	၁၇%
လယ်ကဏ္ဍ ရှည်ရှည်	လယ်ကဏ္ဍ၊ သွပ်ပျံ၊ နီ၊ လယ်ဖွင့်၊ ဝတ်၊ ကား၊ ချွတ်ကတ်၊ TV ခရီးစဉ်၊ လယ်ကဏ္ဍ၊ ဝတ်၊ ဝတ်၊ ဝတ်၊ ဝတ်၊ ဝတ်၊ ဝတ်၊ ဝတ်၊ ဝတ်၊ ဝတ်၊ ဝတ်၊ ဝတ်	၃၃၆	၅၂%
မမြေပေညာဏ် ရှည်ရှည်	ယက်ပျံ၊ နီ၊ ဝတ်ဆင်၊ ဝတ်ဆင်၊ TV၊ ဝတ်၊ ဝတ်	၂၀၀	၃၀%
စုစုပေါင်း		၆၃၆	၁၀၀%

မိမိတို့အား ဝတ်ဆင် (ကျေး) = ၃၉
မိမိတို့အား = ၂၇

သုတ္တန် အယ်ဝေဒနာ၊ ဆိုဒစ်ထရီး ဂွေ

အော့အန်ခြင်း များ -

- ကျေးရွာနွတ် ဝါစောပုပိသည့် (၂၀) နှစ်သည်
- ဆင်းရဲနွတ် ပါသည့် နှစ်အား ရောင်းမှာ လယ်ဝါမရှိ သဖြင့် တိုက်-
တိုက်၊ မျက်နှာများ သာယာပုံ ကျင့် ရှာဖွေ ရှာဖွေအောင် ပုံမှန်ဝင်စွ
မရှိခြင်း တစ်လေးများ ခြင်းအောင် ဖြစ်သည်။
- ဆင်းရဲနွတ် ပါ သူငယ်တို့ ကျေးရွာ ဖွံ့ဖြိုးရေး ကိုးကားရေး နှစ်
စဉ်အား ဆွဲရာတွင် ဝါဝင်လာ စေရန် သူတို့၏ ကားလုပ်ချိန်တွင် နေထိုင်
ရေးအဖို့ သူတို့၏ ဝင်ရောက် လို နေသော်လည်း ကိုးကား ထားခြင်း
မရှိခြင်း ဖြစ်သည်။

၆.၄ ကျားမပင့်ကူအိမ်သုံးသပ်ခြင်း (Cob Web)

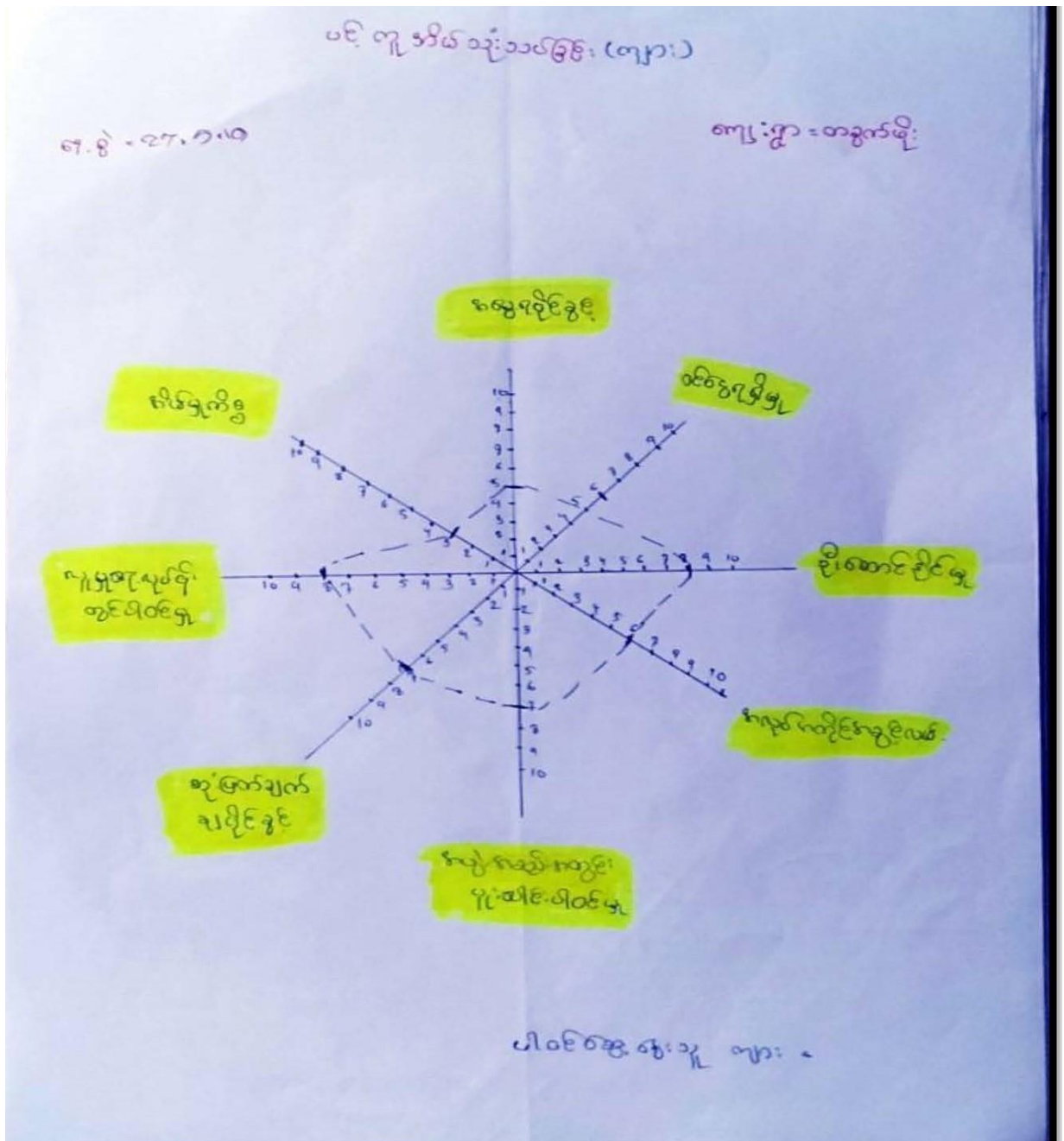

ပင်လူကိတ် သုံးပပ်ခြင်း (မ)

တ.စ. = ၃၇.၅.၁၉

ကျေးရွာ - စာမက်ပို့

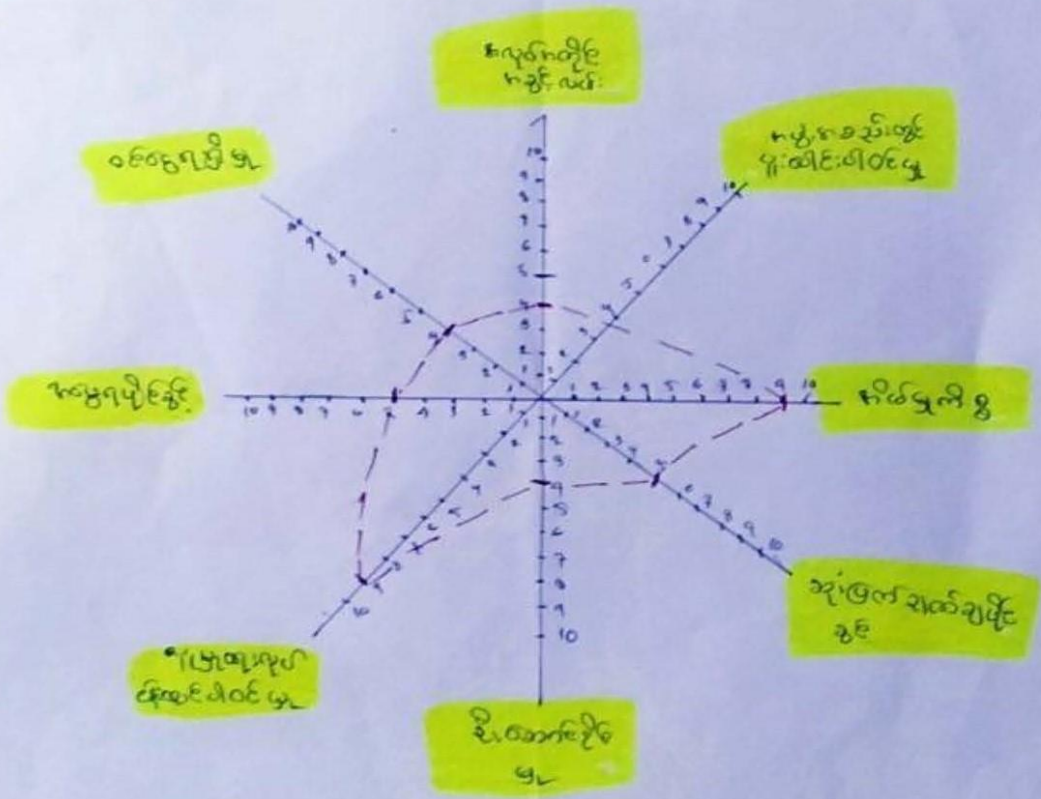

တိုင်းစနစ်-၃၇.၅.၁၉ (မ) =

ရက်စွဲ - 27.5.19

ကျေးရွာ - တက္ကသိုလ်

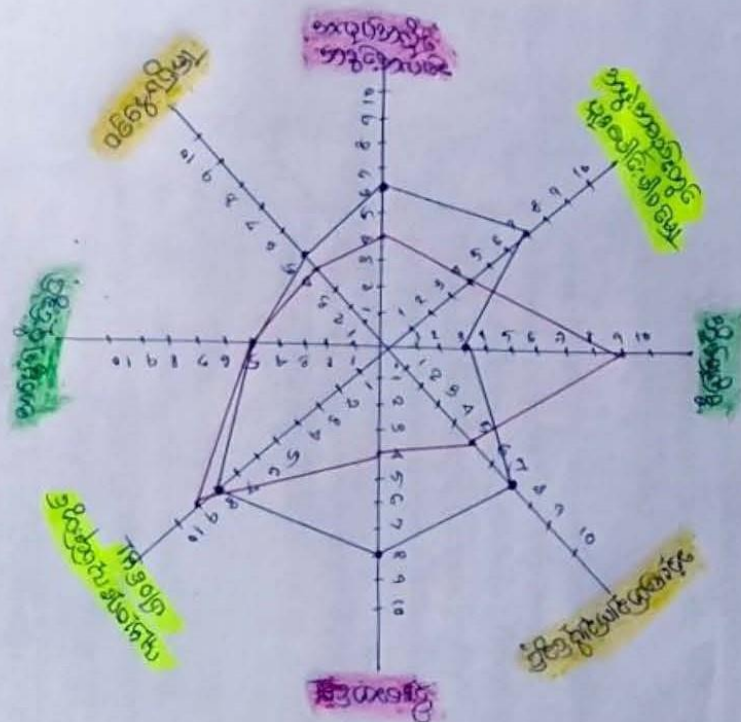

ပင်လူ့ကိုင် သုံးဆင်ခြင်း နှင့် စော့၊ ဓွတ်ခြင်း။

- စမျိုး သမီးများ၏ လုပ်ကိုင် နည်း၊ နည်း။ 'ဒီ့ဆောင်ခြင်း မှု' ဆုံးဖြတ်ချက် ချခြင်းနှင့် 'ဝင်ငွေရရှိ မှု' မှု ကားနည်း ခြင်း။
- စမျိုးသား များ၏ လုပ်ကိုင် နည်း၊ နည်း။ 'ဝါဝင် ဆုံးဖြတ်ချက်ချခြင်းနှင့်' 'ဒီ့ဆောင်ခြင်း' မှု၊ စမျိုး သမီး များ ကားနည်း သည်။
- စမျိုး သမီး များဝင်ငွေ စုလုပ်ငန်း လုပ်ကိုင် ခြင်း၊ ကားနည်းဖြင့် နိမ့်မြင့် နိမ့် များတွင် သာစမျိုးပုံသည် လုပ်ကိုင်စေရသည်။
- လူထုပျံ့နှံ့ခြင်းမရှိ နည်းဖြင့် စော့၊ ဓွတ်ခြင်း၊ စမျိုးသား နှင့် စမျိုးသမီး လုပ်ကားစော့၊ ဓွတ်ခြင်း သာသည် စော့၊ ဓွတ်ခြင်း၊ မှု၊ ဖွဲ့ဖြိုအားလုပ်ငန်းများ သည်လည်း စမျိုး သမီး ပျံ့နှံ့ခြင်း မှု၊ ကားဆောင် သည်ကို စော့၊ ဓွတ်ခြင်း သည်။

၆.၅ အရင်းအမြစ်အသုံးချမှုပုံစံပြယေား (Asset Mapping)

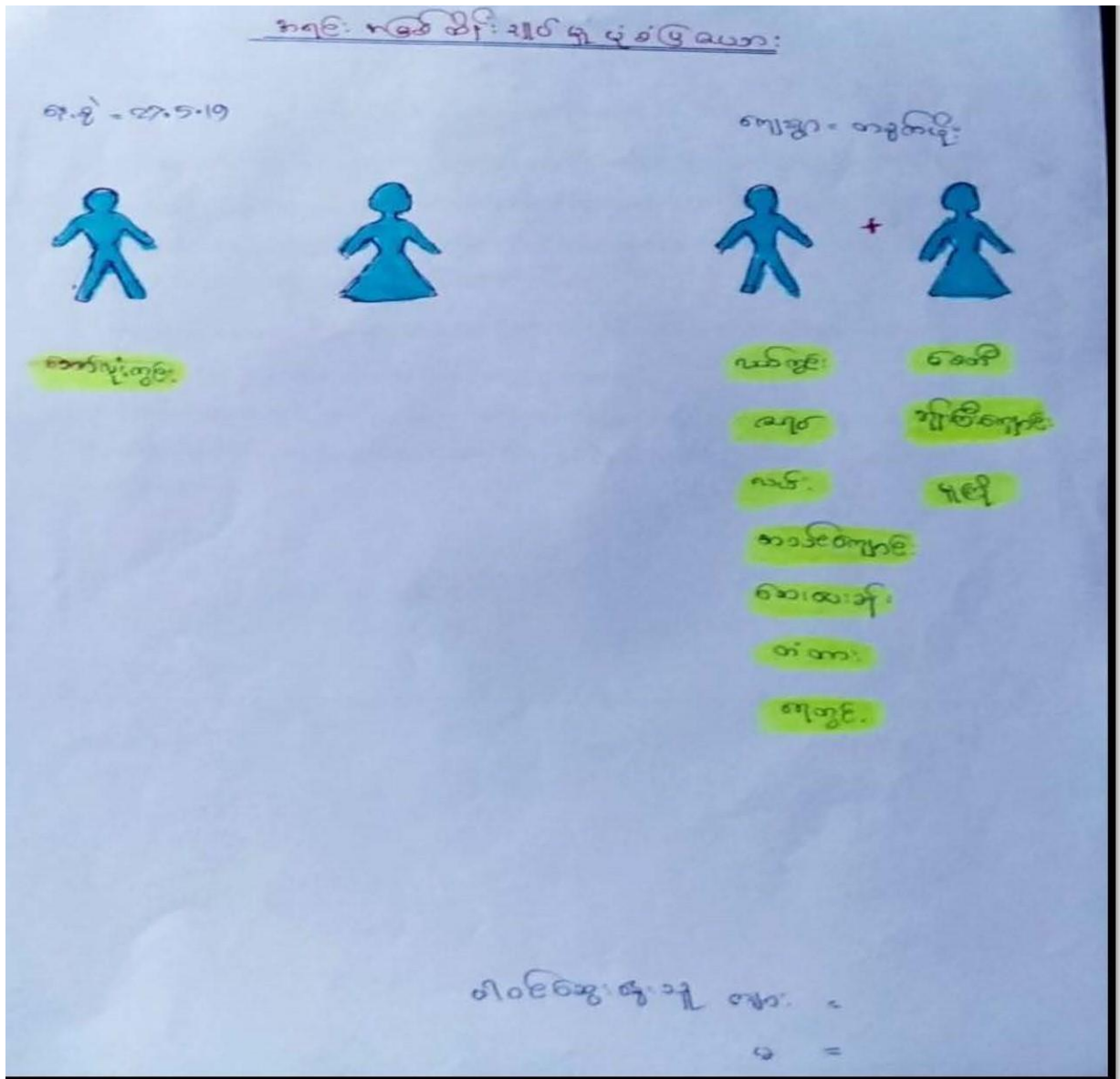

အရင်း နမူနာ သုံးစွဲမှု ဖွဲ့စည်းခြင်း

ရက်စွဲ = ၂၇.၁.၂၀

ကျေးဇူး - တစ်စုံတစ်ရာ



+



ကျေးဇူး

ကျေးဇူး

ကျေးဇူး

ကျေးဇူး

ကျေးဇူး

ကျေးဇူး

ကျေးဇူး

ကျေးဇူး

ကျေးဇူး

ကျေးဇူး

ကျေးဇူး

ကျေးဇူး (ကျေးဇူး) =

(၁) =

၆.၆ အဖွဲ့အစည်းချိတ်ဆက်မှုပြယေား (Venn Diagram)

ကျေးရွာနှင့် ချိတ်ဆက်တဲ့ အားကစားကစားရုံများ

ရက်စွဲ - ၂၇.၅.၂၀၁၉

ကျေးရွာအတွင်း

- ၁) ရုပ်ချွပ်ချွပ်
- ၂) ကျောင်းကန်ပင်
- ၃) ဇီးပင်အားကစား
- ၄) ဂေါ်ပင်က
- ၅) မုယင်ကစား
- ၆) ခမ္မဓဏီကစား
- ၇) ဂေါ်ပင်ကစား
- ၈) ကစားကစား
- ၉) ကရင်အားကစား
- ၁၀) ဂေါ်ပင်ကစား
- ၁၁) ဇီးပင်ကစား

ကျေးရွာ-အပြင်ဘက်

ခြေပ

- ၁) ဇီးပင်ကစား
- ၂) ဇီးပင်ကစား
- ၃) ဇီးပင်ကစား
- ၄) ရဲခဲခါး
- ၅) ဇီးပင်ကစား
- ၆) ဇီးပင်ကစား
- ၇) ကစားကစား
- ၈) ကစားကစား
- ၉) ကစားကစား

၇။ ကော်မတီဝင်များရွေးချယ်ခြင်းနှင့် ကျေးရွာဖွံ့ဖြိုးမှုအစီအစဉ်ဆောင်ရွက်မှုမှတ်တမ်း



ကျေးရွာဖွံ့ဖြိုးရေးအစီအစဉ်၊ လူထုပဟိုပြုစီမံကိန်း

၈။ကျေးရွာစီမံကိန်းအချက်အလက်များ-၈၁

ပုံစံ - ၈ - ၁ ကျေးရွာအခြေခံအချက်အလက်များ (Form PC 1)

အခြေခံကျေးရွာစီမံကိန်းအချက်အလက်များကို ဖညာရပ်ခံ၍ တောင်းခံရသည်။ ဤအချက်အလက်များကို စီမံကိန်းမိတ်ဆက်အစည်းဝေး တိုင်ပင်ဆောင်ရွက်ရမည်။ စီမံကိန်းမိတ်ဆက်အစည်းဝေးတွင် လူထုစည်းရုံးရေးမှူးသည် ဤအချက်အလက်များအား စစ်ဆေးပြီး မှန်ကန်အောင်ပြုလုပ်ရမည်။ ပြီးနောက်တွင် လူထုစည်းရုံးရေးမှူးမှ သတင်းအချက်အလက်ထဲသို့ Tablets မှ တစ်ဆင့် ဖြည့်သွင်းရမည်။

ကျေးရွာခေါင်းစောင် အမည် ဦးကမ္ဘင်	ကျေးရွာခေါင်းစောင်၏ ဖုန်းနံပါတ်	လူထုစည်းရုံးရေးမှူး၏အမည် စောသန်းအိန္ဒြိယ
ပြည်နယ်၊ တိုင်းဒေသကြီး ကရင်	မြို့နယ် ဖျိုမြိန်	ကျေးရွာအုပ်စု ကွက်ဖျို
ကျေးရွာ ကွက်ဖျို		

၈။ လူဦးရေ

လူမျိုးစု	အိမ်ထောင်စုအရေအတွက်	ကိုးကွယ်သည့်ဘာသာ	အိမ်ထောင်စုအရေအတွက်
လူမျိုးစု (၁)--- ကရင်	၆၃၄	ဘာသာ(၁)--- ဗုဒ္ဓ	၆၃၄
လူမျိုးစု (၂)-----		ဘာသာ(၂)-----	
လူမျိုးစု (၃)-----		ဘာသာ(၃)-----	
လူမျိုးစုရော-----		ဘာသာရော-----	
အခြား			
	အရေအတွက်		
မသန်စွမ်းသူများ	၂၉		
သက်ကြီးရွယ်အိုများ (၆၅ နှစ် နှင့် အထက်)	၂၀၄		
စစ်ဘေးရှောင်			

	အမျိုးသား(အရေအတွက်)	အမျိုးသမီး(အရေအတွက်)	စုစုပေါင်း(အရေအတွက်)
လူဦးရေ	၁၃၀၂	၀၉၄၃	၃၂၄၅
လူမျိုး (၀)-----			
လူမျိုး (၁)-----			
လူမျိုး (၃)-----			
အခြား			
အိမ်ထောင်ဦးစီး	၄၃၄	၂၂၀	၆၅၄

(ခ)အခြေခံအဆောက်အအုံ အသုံးအဆောင်များ

စာသင်ကျောင်း	အမှတ် ခြံမပါ	ကျန်းမာရေး	အမှတ် ခြံမပါ	တာဝာရေးအဆောက် အအုံများ	အမှတ် ခြံမပါ
အထက်တန်းကျောင်း	<input checked="" type="checkbox"/>	ဆေးရုံ	<input type="checkbox"/>	စေတီ	<input checked="" type="checkbox"/>
အလယ်တန်းကျောင်း	<input type="checkbox"/>	ကျန်းမာရေးဌာန <input checked="" type="checkbox"/>	<input checked="" type="checkbox"/>	တုန်းကြီးကျောင်း	<input checked="" type="checkbox"/>
မူလတန်းကျောင်း	<input type="checkbox"/>	ကျန်းမာရေးဌာနခွဲ <input checked="" type="checkbox"/>	<input checked="" type="checkbox"/>	ဟိန္ဒူဘုရားကျောင်း	<input type="checkbox"/>
မူကြိုကျောင်း	<input checked="" type="checkbox"/>	ဆေးပေးခန်း	<input type="checkbox"/>	ရေစိမ့်ယာန်ကျောင်း	<input type="checkbox"/>
အခြား	<input type="checkbox"/>	အခြား	<input type="checkbox"/>	ဗလီ	<input type="checkbox"/>
				အခြား	<input type="checkbox"/>
မှတ်ချက်		မှတ်ချက်		မှတ်ချက်	

ကျွမ်းကျင်သူများမှတ်တမ်း (ကျေးရွာတွင်နေထိုင်သော သို့မဟုတ် တခြားရွာမှလာရောက်သောကျွမ်းကျင်သူများ)

(၁) စာသင်ကျောင်း			(၂) ကျန်းမာရေး			(၃) လက်မှုပညာရှင်		
	ရွာတွင်နေထိုင်သူ	အခြားရွာမှလာသူ		ရွာတွင်နေထိုင်သူ	အခြားရွာမှလာသူ		ရွာတွင်နေထိုင်သူ	အခြားရွာမှလာသူ
လထန်းပြင်ဆရာ/မ	<input checked="" type="checkbox"/>	<input checked="" type="checkbox"/>	ဆရာဝန်	<input type="checkbox"/>	<input type="checkbox"/>	လက်သမား	<input type="checkbox"/>	<input type="checkbox"/>
အထက်ထန်းပြင်ဆရာ/မ	<input checked="" type="checkbox"/>	<input checked="" type="checkbox"/>	လက်ထောက်ကျန်းမာရေးမှူး	<input type="checkbox"/>	<input checked="" type="checkbox"/>	ပန်းချီ	<input type="checkbox"/>	<input type="checkbox"/>
အထက်ထန်းပြင်ဆရာ/မ	<input type="checkbox"/>	<input type="checkbox"/>	အမျိုးသမီးကျန်းမာရေးဆရာမ	<input type="checkbox"/>	<input type="checkbox"/>	လျှပ်စစ်ကျွမ်းကျင်၊ ပီးသမား	<input type="checkbox"/>	<input type="checkbox"/>
ဤဆရာ/မ	<input type="checkbox"/>	<input type="checkbox"/>	သားဖွားဆရာမ	<input checked="" type="checkbox"/>	<input checked="" type="checkbox"/>	ရေပိုက်သွယ်သူ	<input type="checkbox"/>	<input type="checkbox"/>
ခြား	<input type="checkbox"/>	<input type="checkbox"/>	ပြည်သူ့ကျန်းမာရေးလုပ်သား	<input type="checkbox"/>	<input type="checkbox"/>	စက်ပြင်ဆရာ	<input type="checkbox"/>	<input type="checkbox"/>
နှစ်	မှတ်ချက်			မှတ်ချက်				

(ဃ) ကျေးရွာသို့ ရောက်ရှိနိုင်သည့်လမ်းအခြေအနေ / ကျေးရွာတစ်ရွာသည် ၎င်း၏ကျေးရွာအုပ်စုနှင့် ဆက်သွယ်ထားသောလမ်းအခြေအနေ (အောက်ပါတို့ကိုရိုင်းပါ)

ကျောက်ကြမ်းလမ်း: ကတ္တရာလမ်း ကွန်ကရစ်လမ်း မော်တော်ဆိုင်ကယ်လမ်း
 ကျောက်ခင်းလမ်း: မြေသားလမ်း လှသွားလမ်း အခြား _____

(င) ကျေးရွာဖွံ့ဖြိုးမှုစီမံချက် ပိုင်းပါ

(၁) လူထုပတ်ဝန်းကျင်ထိခိုက်မှုမရှိစေရန် ဤကျေးရွာတွင်ကျေးရွာဖွံ့ဖြိုးမှုစီမံချက်ရှိခဲ့ပါသလား? ရှိပါသည်/မရှိပါ/မသိပါ

(၂) ရှိခဲ့ပါလျှင် ဤစီမံချက်ကို မည်သည့် ခုနှစ်တွင်ပြင်ဆင်ခဲ့ပါသနည်း? ၂၀၂၆ ခုနှစ်/မသိပါ

(၃) ဤစီမံချက်ကို မြို့နယ်မှအတည်ပြုခဲ့ပါသလား? ပြုခဲ့ပါသည်/မပြုခဲ့ပါ/မသိပါ

ရန်ကင်းအကွာအဝေး

(၁) ဤကျေးရွာ၏ ဗဟိုမှ သင်းကျေးရွာအုပ်စု၏ ဗဟိုအထိ ခရီးမိုင်မည်မျှ ကွာဝေးသနည်း? မိုင်-----/မသိပါ

(၂) ဤကျေးရွာမှ သင်းကျေးရွာအုပ်စု၏ ဗဟိုအထိ သွားလာရာတွင် ကြာမြင့်သည့် အချိန်။

ခြောက်သွေ့ ရာသီတွင် ကြာချိန် ၅ မိနစ် ၂၀ ထော်လာဂျီ/မော်တော်ဆိုင်ကယ်/ခြေလျင်/လား/မော်တော်ဘုတ်/
အခြား -----

မိုးရာသီတွင် ကြာချိန် ၅ မိနစ် ၄၀ ထော်လာဂျီ/မော်တော်ဆိုင်ကယ်/ခြေလျင်/လား/မော်တော်ဘုတ်/
အခြား -----

(ဆ) ဗဟိုဝန်းကျင်ဆိုင်ရာ သဘာဝဘေးအန္တရာယ်

ဤကျေးရွာတွင် ရေကြီးခြင်းကို သို့ သဘာဝဘေးအန္တရာယ် ကျရောက်ဖူးခြင်း ရှိပါသလား။

မရှိပါ ရှိပါသည် ရှိလျှင် ဖော်ပြပါ-----

(ဇ) ကျေးရွာတွင် ဇွဲစည်းထားသော အဖွဲ့အစည်းများ

လူထုဗဟိုပြုစီမံကိန်းမတိုင်မီ ဤကျေးရွာတွင် ကျေးရွာဖွံ့ဖြိုးရေးအတွက် အစိုးရ(သို့) ရွာသားများကိုယ်တိုင်(သို့) စီမံကိန်းတစ်ခုခုမှ ဇွဲစည်းထားသည့် အဖွဲ့အစည်းများ ရှိပါသလား။

(၁) -----

(၂) -----

(ဈ) အထွေထွေအုပ်ချုပ်ရေး ဦးစီးဌာန (GAD) မှ မှတ်တမ်းတင်ထားခြင်း

ဤကျေးရွာသည် အထွေထွေအုပ်ချုပ်ရေး ဦးစီးဌာန (GAD) မှ မှတ်တမ်းတင်ထားမှု ရှိပါသလား။

မရှိပါ ရှိပါသည်

ကျေးရွာခေါင်းဆောင်

အမည် ဦးအာမြင့်

လက်မှတ် [Signature] ဇန.စွဲ 5.6.2020

လူထုစည်းရုံးရေးမှူး

အမည် ဖေအိန်အိန်

လက်မှတ် [Signature] ဇန.စွဲ 5.6.2020

၉။ စီမံကိန်းစက်ဝန်းအချိန်ဇယား- ၈၂

ပုံစံ - ၈-၂ - စီမံကိန်းစက်ဝန်းအချိန်ဇယား (PC 2)

လမ်းညွှန်ချက် ကျေးရွာအုပ်စုအတွက် ဤပုံစံကိုဖြည့်သွင်းရမည်။	သက်ဆိုင်ရာလူထုစည်းရုံးရေးမှူး/လက်ထောက်နည်းပညာမှူးများမှ	စီမံကိန်းစက်ဝန်းအဆင့်တစ်ခုစီပြီးစီးတိုင်းကျေးရွာနှင့် ကျေးရွာအုပ်စု
စည်းရုံးရေးမှူး/လက်ထောက်နည်းပညာရေးမှူးထမ်း အမည် - စောသန့်၊ ထိုက်ထွန်း		
နေ့စွဲ - ၁၈.၆.၂၀၂၀	စက်ဝန်းအားအမှတ်ခြိပ်ပါ <input type="checkbox"/> စက်ဝန်း(၁) <input type="checkbox"/> စက်ဝန်း(၂) <input checked="" type="checkbox"/> စက်ဝန်း(၃) <input type="checkbox"/> စက်ဝန်း (၄)	
ပြည်နယ်/တိုင်း - ကရင်	မြို့နယ် - ဂွီလင်း	ကျေးရွာအုပ်စု - စာရွက်
		ကျေးရွာ - စာရွက်

စီမံကိန်းဆောင်ရွက်မှုအဆင့်များ	နေ့စွဲ		အစည်းအဝေးတွင်တက်ရောက်သူအရေအတွက်					
	တင်သည့် နေ့	ပြီးဆုံးသည့် နေ့	အမျိုးသား အရေ အတွက်	အမျိုးသမီး အရေ အတွက်	အိမ်ထောင်စု အရေ	လူမျိုးစုတက်ရောက်သူ အရေအတွက် နှင့် လူမျိုးစုအမည်	အိမ်ထောင်စု အရေ	အိမ်ထောင်စု %
၁။ ကျေးရွာစီမံကိန်း မိတ်ဆက်အစည်းအဝေး	၁၈.၆.၂၀	၁၈.၆.၂၀	၁၂၅	၂၆၈	၄၅၃	၄၅၃ ကရင်	၆၃၄	
၂။ ကျေးရွာဖွံ့ဖြိုးရေး စီမံချက်ရေးဆွဲခြင်း အစည်းအဝေး	၁၈.၆.၂၀	၁၈.၆.၂၀	၁၅၅	၂၆၈	၄၅၃	၄၅၃ ကရင်	၆၃၄	
၃။ ကျေးရွာအုပ်စု လုပ်ငန်းဆုံးဖြတ်ချက်ချသည့်အစည်းအဝေး	၁၈.၆.၂၀	၁၈.၆.၂၀	၆	၇	၁၃	၁၃ ကရင်	၆၃၄	
၄။ မြို့နယ်အဆင့်စီမံကိန်းရေးဆွဲရေးနှင့်အကောင်အထောင်အတည်စေရေးကော်ပတီ၏			မလို	မလို	မလို	မလို		

၁၀။ ကျေးရွာဖွံ့ဖြိုးရေးဦးစားပေးအစီအစဉ်-စဉ်

ကျေးရွာဖွံ့ဖြိုးရေးဦးစားပေးအစီအစဉ်-စဉ်(တတိယနှစ်စက်ဝန်း)

ပုံစံ - စ-၃ ကျေးရွာဖွံ့ဖြိုးရေး ဦးစားပေးအစီအစဉ် (Form PC 3)

လယ်ယာနှင့်ရွာကမ်း	အဆင့်(၃)ကျေးရွာဖွံ့ဖြိုးရေးမှန်းချက်အစည်းအဝေးပြီးဆုံးသောအခါ	ကျေးရွာစီမံကိန်း
အထောက်အကူပြု ကော်မတီသည် လူထုစည်းရုံးရေးမှူးအကူအညီဖြင့် ဤပုံစံကိုပြည့်စုံအောင် ဖြည့်သွင်းရမည်။		
လူထုစည်းရုံးရေးမှူး/ဝန်ထမ်း အမည် - စောသိန်းထွန်း		
နေ့စွဲ - ၂၀. ၁. ၂၀၇၀	စက်ဝန်းအား အမှတ်ခြစ်ပါ (✓) <input checked="" type="checkbox"/> စက်ဝန်း(၁) <input type="checkbox"/> စက်ဝန်း(၂) <input type="checkbox"/> စက်ဝန်း(၃) <input type="checkbox"/> စက်ဝန်း(၄) <input type="checkbox"/>	
ပြည်နယ်/တိုင်း	မြို့နယ်/လွှဲဒေသ	ကျေးရွာအုပ်စု တစ်ခု၏ နံပါတ်
ကျေးရွာ	ကျေးရွာ	ကျေးရွာ

က။ အခက်အခဲအတားအဆီးများအားဆွေးနွေးခြင်း -
 ယခုလက်ရှိအခြေအနေတွင်ဤကျေးရွာဖွံ့ဖြိုးတိုးတက်ရေးအတွက်အဓိကအခက်အခဲအတားအဆီးများသည်
 မည်သည်များဖြစ်ပါသနည်း။ (အမျိုးသား/သမီး အနည်းဆုံးအခက်အခဲ ၅ ခုစီဖော်ပြပါ)

အုပ်စုဖွဲ့ဆွေးနွေးမှုများမှ တင်ပြသောအခက်အခဲအတားအဆီးများ	
ခွေရာသီဥစ္စာ၊ ငါးဖူဖြောင့်၊ ချော့၊ ငါးဖူဖြောင့်၊ ချော့၊ ငါးဖူဖြောင့်	□ ကျား □ မ ကျား + မ
ကျေးရွာအုပ်စု၊ ငါးဖူဖြောင့်၊ ချော့၊ ငါးဖူဖြောင့်	□ ကျား □ မ ကျား + မ
ကျေးရွာအုပ်စု၊ ငါးဖူဖြောင့်၊ ချော့၊ ငါးဖူဖြောင့်	□ ကျား □ မ ကျား + မ
ကျေးရွာအုပ်စု၊ ငါးဖူဖြောင့်၊ ချော့၊ ငါးဖူဖြောင့်	□ ကျား □ မ ကျား + မ
ကျေးရွာအုပ်စု၊ ငါးဖူဖြောင့်၊ ချော့၊ ငါးဖူဖြောင့်	□ ကျား □ မ ကျား + မ
ကျေးရွာအုပ်စု၊ ငါးဖူဖြောင့်၊ ချော့၊ ငါးဖူဖြောင့်	□ ကျား □ မ ကျား + မ

ခ။ မျှော်မှန်းခြင်း- နောင်လာမည့် (၅) နှစ် အတွင်း ကျေးရွာဖွံ့ဖြိုးရေး မျှော်မှန်းချက်များအား တင်ပြပါ။

အုပ်စုဖွဲ့ဆွေးနွေးမှုများမှ တင်ပြသောအခက်အခဲအတားအဆီးများ	
ကျေးရွာအုပ်စု၊ ငါးဖူဖြောင့်၊ ချော့၊ ငါးဖူဖြောင့်	□ ကျား □ မ ကျား + မ
ကျေးရွာအုပ်စု၊ ငါးဖူဖြောင့်၊ ချော့၊ ငါးဖူဖြောင့်	□ ကျား □ မ ကျား + မ
ကျေးရွာအုပ်စု၊ ငါးဖူဖြောင့်၊ ချော့၊ ငါးဖူဖြောင့်	□ ကျား □ မ ကျား + မ
ကျေးရွာအုပ်စု၊ ငါးဖူဖြောင့်၊ ချော့၊ ငါးဖူဖြောင့်	□ ကျား □ မ ကျား + မ
ကျေးရွာအုပ်စု၊ ငါးဖူဖြောင့်၊ ချော့၊ ငါးဖူဖြောင့်	□ ကျား □ မ ကျား + မ
ကျေးရွာအုပ်စု၊ ငါးဖူဖြောင့်၊ ချော့၊ ငါးဖူဖြောင့်	□ ကျား □ မ ကျား + မ

၈။ လူထုစီမံကိန်း၏ လာမည့် (၄)နှစ်အတွက် အကျိုးဝင်သော ဦးစားပေး ဖွံ့ဖြိုးတိုးတက်မှု လုပ်ငန်း အစီအစဉ်များအားဖော်ပြပါ။

ဦးစားပေး အဆင့် သတ်မှတ်ချက်	ကျေးရွာအတွက် ဦးစားပေး ဖွံ့ဖြိုးတိုးတက်မှု လုပ်ငန်းစဉ်များ	အဆိုပြုသူ (အမျိုးသားများ/ အမျိုးသမီးများ/ အမျိုးသား+အမျိုးသမီး)	အခန်းကဏ္ဍ	ခန့်မှန်း ကုန်ကျစရိတ်	အကျိုးခံစားခွင့်ရှိသူ ခန့်မှန်းခြေ အရေအတွက်		
					ကျား	မ	ပေါင်း
၁	အာတွင်းကျန်ကရစ်လမ်း	(၈+၁၀)	(ပစ်ခတ်)				
၂	ကျောင်း ၈၀ ဖြစ်စေရေး	(၈+၁၀)	ပညာရေး				
၃	ကျောင်း ၅၀ စည်းစဉ်	(၈+၁၀)	ပညာရေး				
၄	အစိစိ တွင်း	(၈+၁၀)	ရေချိမ်းရေး				
၅	မူကြို	(၈+၁၀)	ပညာရေး				
၆							

၉။ လူထုစီမံကိန်း၏ လာမည့် (၄) နှစ်အတွက် အကျိုးမဝင်သော ဦးစားပေး ဖွံ့ဖြိုးတိုးတက်မှု လုပ်ငန်း အစီအစဉ်များအားဖော်ပြပါ။

အဆင့်	ကျေးရွာအတွက် ဦးစားပေး ဖွံ့ဖြိုးတိုးတက်မှု လုပ်ငန်းစဉ်များ	အဆိုပြုသူ (အမျိုးသားများ/ အမျိုးသမီးများ/ အမျိုးသား+အမျိုးသမီး)	အခန်းကဏ္ဍ
၁	၁ နေရာ ကျန်ရှိမှု	၈	ကျန်းမာရေး
၂			
၃			
၄			
၅			

ခေါင်းဆောင်၊ ကျေးရွာစီမံကိန်းအထောက်အကူပြုကော်မတီမှအတည်ပြုသည်။

အမည် ----- ဦးကျော်ဖြူ ----- လက်မှတ် ----- (ဇ) ----- နေ့စွဲ ----- 30.1.2020 -----

၁။ မျက်မှန်ပြောင်း - မျက်မှန်ပြောင်း (၅) နှစ် အတွင်း ကျေးရွာဖွံ့ဖြိုးရေး မျက်မှန်လှူဒါန်းရန်အတွက်အား တင်ပြပါ။

ကျေးသားအဖွဲ့မှ တင်ပြသော မျက်မှန်ပုဂ္ဂိုလ်များ	အမျိုးသမီးအဖွဲ့မှ တင်ပြသော မျက်မှန်ပုဂ္ဂိုလ်များ
၁။ ကျေးလက်စောစော၊ ဘိုး၊ ငါးလှိုင်၊ ကျီး၊ မာကျေး၊ မခက်မခဲ၊ စာအင်မြေလာအောင်	၁။ ဆရာမ ပုံပန်းစွာနှင့် ကလေးများ လှူဒါန်းကြား ရာတွင် ပိုမို ကောင်းမွန်လာအောင် အားပေးပို့ပေး ပေးရန် လာမည်။
၂။ မိုက်ပျိုး၊ ဘူးတွင် ခရုများ၊ ကား၊ ငွေကြေး၊ မြို့စော၊ ပစ္စည်းများ၊ ငါးလှိုင်အောင်	၂။ ကျေးလက်စောစော၊ ဘိုး၊ ငါးလှိုင်၊ ကျီး၊ မာကျေး မြို့အဖွဲ့များ ဖော်ပြ စာအင် မြေလာမည်။
၃။ ဆရာမ စာအင်မြို့ မာကျေး	၃။ ကျေးလက်စောစော မခက် မငါးလှိုင်၊ ကလေးများ စာအင်မြို့ မြို့စော၊ ငါးလှိုင်
၄။ လင်းပန်း၊ ဆက်သွယ်ရေး၊ ကောင်း၊ မာကျေး	၄။ ဆရာမ စာအင် မာကျေး
၅။ ချွတ်တွင်း၊ လမ်း၊ ကောင်း၊ လာမေပြီ၊ သွား၊ မာကျေး စာအင်မြေလာအောင်	၅။ လင်းပန်း၊ ဆက်သွယ်ရေး၊ ကောင်း၊ မာကျေး၊ သွား၊ မာကျေးတွင် စာအင် မြေလာမည်။
၆။ ချွတ်တွင်း၊ ကျွတ်လျှပ်စစ်ဖို၊ မာကျေး	၆။ ကျီး၊ မာကျေး၊ ပညာရေး၊ ကောင်း၊ မာကျေး၊ လှိုင်၊ လှိုင်၊ ကောင်း၊ မာကျေး၊ မာကျေး
	၇။ ချွတ်တွင်း၊ လမ်း၊ ကောင်း၊ မာကျေး၊ သွား၊ မာကျေးတွင် စာအင် မြေလာအောင်
	၈။ ကျေးလက်စောစော၊ ဘိုး၊ ငါးလှိုင်၊ ကျီး၊ မာကျေး မြို့အဖွဲ့များ ဖော်ပြ စာအင် မြေလာမည်။

၈။ လူထုစီမံကိန်းပါ လာမည့် (၄) နှစ်အတွက် အကျုံးဝင်သော ဦးစားပေး ပြုပြင်တိုးတက်မှု လုပ်ငန်း အင်အားစဉ်များဖော်ပြပါ။

စာ ထုတ်	ကျေးရွာအတွက် ဦးစားပေး ပြုပြင်တိုးတက်မှု လုပ်ငန်းစဉ်များ	အဆိုပြုသူ (အမျိုးသားများ/ အမျိုးသမီးများ/အမျိုးသား+ အမျိုးသမီး)	နေ့မှန်းကုန်ကျ ငွေပိတ်	အဆိုပြုပေးခွင့်ရှိသူ နေ့မှန်းခြေ အရ အတွက်
၁	ရွာတွင်းလျှောက်လှမ်း ခရီးခြံ	က + င	(၃၅၅) သိန်း	
၂	အစားအသောက် ရောင်းချခြင်း	င	(၃၂၇၆) သိန်း	
၃	ဒီ.ဇီ.၊ ဇီ.တိုင်	က	(၃၅) သိန်း	
၄	ကျေးလက်စားသုံးခန်း	က + င	(၉၀) သိန်း	
၅				

ဃ၊ လူထုစီမံကိန်း၏ လာမည့် (၄) နှစ်အတွက် အကဲဖြတ်ပေးသော ဦးစားပေး ဖွံ့ဖြိုးတိုးတက်မှု လုပ်ငန်း အစီအစဉ်များအားဖော်ပြပါ။

အ ဆင့်	ကျေးရွာအတွက် ဦးစားပေး ဖွံ့ဖြိုး တိုးတက်မှု လုပ်ငန်းစဉ်များ	အဆိုပြုသူ (အမျိုးသားများ/ အမျိုးသမီးများ/အမျိုးသား+ အမျိုးသမီး)	အခန်းကဏ္ဍ
၁	အရေးအကြီးကုန်သွယ်ရေးလမ်း	မ	
၂	ကျေးရွာအတွက် ရေပေးစနစ်	မ	
၃	အကျွမ်းကျင်မှု ဝန်ဆောင်မှု	မ	
၄			
၅			
၆			

ခေါင်းဆောင်၊ ကျေးရွာစီမံကိန်းအထောက်အကူပြုကော်မတီမှ အတည်ပြုသည်။

အမည် ဦးစောစိန် လက်မှတ် [Signature] နေ့စွဲ ၂၀၁၉.၀၅.၀၅

ကျေးရွာဖွံ့ဖြိုးရေးအစီအစဉ်-စဉ်(ပထမနှစ်စက်ဝန်း)

ပုံစံ - စ - ၃ ကျေးရွာဖွံ့ဖြိုးရေး ဦးစားပေးအစီအစဉ် (Form PC 3)

လမ်းညွှန်ရှာဖွေ အဆင့်(၃) ကျေးရွာဖွံ့ဖြိုးရေးအစီအစဉ်အတွင်း ဦးစားပေးအစီအစဉ် ကျေးရွာစီမံကိန်း အထောက်အကူပြု
 ကော်ပီပေးသည် လူထုစည်းရုံးရေးမှူးအကူအညီဖြင့် ဤပုံစံကိုပြည့်စုံအောင် ဖြည့်သွင်းရမည်။

လူထုစည်းရုံးရေးမှူး/ဝန်ထမ်း အမည် ဒေါ်ခင်မာမာ
 နေ့စွဲ ၂၀၁၆. ၂၀၁၆ စက်ဝန်းအား အမှတ်ဖြည့်ပါ (✓) စက်ဝန်း(၁)
 စက်ဝန်း(၂) စက်ဝန်း(၃) စက်ဝန်း(၄)

ပြည်နယ်/တိုင်း ကရင်၊ လွိုင်လတ်မြို့နယ်၊ ကျေးရွာအုပ်စု၊ စာသင်ကျေးရွာ၊ ကျေးရွာ စာသင်ကျေးရွာ
 က၊ အခက်အခဲအတားအဆီးများအားတွေ့ရှိရခြင်း - ယခုလက်ရှိအခြေအနေတွင် ဤကျေးရွာဖွံ့ဖြိုးရေးအစီအစဉ်
 အဓိက အခက်အခဲအတားအဆီးများသည် မည်သည့်အမျိုးအစားဖြစ်ပါသနည်း (အမျိုးအစား/အမျိုးအစားအရ အဆင့် ၅ ခုစီဖော်ပြပါ)

အမျိုးအစား အဖွဲ့မှ တင်ပြသောအခက်အခဲအတားအဆီးများ	အမျိုးအစား အဖွဲ့မှတင်ပြသောအခက်အခဲအတားအဆီးများ
၀ တံတားပျက်စီး ဖြစ်ကြောင်း ကလေးများ အားလုံးလျှောက်ခံ	၀ စာသင်ကျေးရွာ ဖွဲ့စည်းပေးရန်၊ အခက်အခဲ ထားသောလမ်း ပျက်စီးနေပါသဖြင့် အားလုံးလျှောက်ခံ
၂ ကျေးရွာအုပ်စု/မ နှစ်ဆောင် မကောင်းသဖြင့် နေထိုင်ရန် ခက်ခဲ	၂ တံတား ပျက်စီး ဖြစ်ကြောင်း ကလေးများ ကျေးရွာ အားလုံးလျှောက်ခံ ဖြစ်
၃ မူကြိုကျေးရွာ များ မကောင်းစွာ သဖြင့် ကလေးများ နာကျင် လုံခြုံမှုမရှိခြင်း	၃ ကျေးရွာအုပ်စု ဖွဲ့စည်းပေးပါ မူကြို ကျေးရွာအုပ်စု မရရှိနိုင်ခြင်း
၄ ဒီဇယ်ချွတ်ရန် များစွာ ခက်ခဲ အခက်အခဲ နှစ်ဆောင် များ ဖြစ်ပါသည်	၄ ကျေးရွာအုပ်စု/မ နှစ်ဆောင် မကောင်း သဖြင့် နေထိုင်ရန် ခက်ခဲ
၅ ဂြိုဟ်စွမ်းလမ်း ဖြစ် မကောင်းသဖြင့် အားလုံးလျှောက်ခံခြင်း	၅ ကျေးရွာအုပ်စု ဖွဲ့စည်းပေးရန် လုံခြုံမှုမရှိခြင်း အားလုံးလျှောက်ခံခြင်း
၆ တောလုံး ကွင်း မကောင်းသဖြင့် ကလေးများ အားလုံးလျှောက်ခံခြင်း	၆ မူကြိုကျေးရွာ များ မကောင်းသဖြင့် ကလေးများ နာကျင် လုံခြုံမှုမရှိ ခြင်း
၇ ကျေးရွာ ဖြစ်စဉ် မရှိသဖြင့် ကလေးများ နာကျင်လုံခြုံမှုမရှိ	၇ စာသင်ကျေးရွာ များ အားလုံး ကျေးရွာအုပ်စု ဖွဲ့စည်းပေးရန် လုံခြုံမှုမရှိခြင်း
၀ ကျေးရွာအုပ်စု မကောင်းသဖြင့် ဖြစ်စဉ် မရှိသဖြင့် လုံခြုံမှု မရှိ	၀ ဂြိုဟ်စွမ်းလမ်း ဖြစ် မကောင်းသဖြင့် အားလုံးလျှောက်ခံခြင်း
၉ ကျေးရွာအုပ်စု ဖွဲ့စည်းပေးရန် လုံခြုံမှုမရှိခြင်း အားလုံးလျှောက်ခံခြင်း	၉ အားလုံးလျှောက်ခံခြင်း မရှိသဖြင့် ဖြစ်စဉ် မရှိသဖြင့် လုံခြုံမှု မရှိခြင်း
၀၀ ကျေးရွာအုပ်စု ဖွဲ့စည်းပေးရန် လုံခြုံမှုမရှိခြင်း	၀၀ ကျေးရွာအုပ်စု ဖွဲ့စည်းပေးရန် လုံခြုံမှုမရှိခြင်း အားလုံးလျှောက်ခံခြင်း

ခ။ မျှော်မှန်းခြင်း - နောင်လာမည့် (၅) နှစ် အတွင်း ကျေးရွာဖွံ့ဖြိုးရေး မျှော်မှန်းလျာထားချက်များအား တင်ပြပါ။

အမျိုးသားအဖွဲ့မှ တင်ပြသောမျှော်မှန်းချက်များ	အမျိုးသမီးအဖွဲ့မှ တင်ပြသောမျှော်မှန်းချက်များ
လမ်းပန်း ဆက်သွယ်ရေး ၊ ပို့ဆောင်ရေး လာမည်။	လမ်းပန်း ဆက်သွယ်ရေး ကောင်း လာမည်။
ဆရာမ အစားအပတ် လုံလောက်စွာ ရရှိလာမည်။	ဆရာမ ဆရာမ အစားအပတ် လုံလောက်စွာ ရရှိလာမည်။
ပရိတ်ချယ်ရေး ဖွဲ့စည်း ၊ ရရှိ လာပြီး အခွင့်အလမ်း အစားအပတ် ၊ အခွင့်အလမ်း လာမည်။	အစိုးရတွင်း တွင်း ဖွဲ့စည်း ဖွဲ့စည်း ရရှိလောက်စွာ ရရှိလာမည်။
ကျေးဇူး ကွင်း ဖွဲ့စည်းရေး အား ကျေးဇူး လုပ်ငန်းများ အစားအပတ် လာမည်။	ကျေးဇူး ဖွဲ့စည်းရေး ၊ ရရှိ လုပ်ငန်း များ အစားအပတ် လုပ်ငန်း ရရှိ လာမည်။
ကျေးဇူး ဖွဲ့စည်းရေး ၊ ရရှိ လုပ်ငန်း များ အစားအပတ် လုပ်ငန်း ရရှိ လာမည်။	မူကြမ်း ကျေးဇူး အသစ်ဆောက်လုပ်ရေး အစားအပတ် လုပ်ငန်း များ အစားအပတ် ရရှိ လာမည်။
ကျေးဇူး ဖွဲ့စည်းရေး ၊ ရရှိ လုပ်ငန်း များ အစားအပတ် လုပ်ငန်း ရရှိ လာမည်။	ကျေးဇူး ဖွဲ့စည်းရေး ၊ ရရှိ လုပ်ငန်း များ အစားအပတ် လုပ်ငန်း ရရှိ လာမည်။
အစိုးရ တွင်း တွင်း ဖွဲ့စည်း ဖွဲ့စည်း တွင် ရှေ့လှမ်း ရှိလောက်စွာ ရရှိလာမည်။	ဗွဲ့စည်းရေး တာဝန် ဖွဲ့စည်းရေး ၊ ကျေးဇူး များ ကျေးဇူး အစားအပတ် လာမည်။
မူကြမ်း ကျေးဇူး အသစ်ဆောက် လုပ်ရေး ၊ ရရှိ လုပ်ငန်း များ အစားအပတ် ရရှိ လာမည်။	ပရိတ်ချယ်ရေး ကျေးဇူး ဖွဲ့စည်းရေး ၊ ပရိတ်ချယ်ရေး ရရှိ လုပ်ငန်း ရရှိ လာမည်။

၈။ လူထုစီမံကိန်း၏ လာမည့် (၄) နှစ်အတွက် အကျုံးဝင်သော ဦးစားပေး ဖွံ့ဖြိုးတိုးတက်မှု လုပ်ငန်း အစီအစဉ်များအားဖော်ပြပါ။

အဆင့်	ကျေးရွာအတွက် ဦးစားပေး ဖွံ့ဖြိုးတိုးတက်မှု လုပ်ငန်းစဉ်များ	အဆိုပြုသူ (အမျိုးသားများ/ အမျိုးသမီးများ/ အမျိုးသား+ အမျိုးသမီး)	ခန့်မှန်းကုန်ကျစရိတ်	အကျုံးဝင်စားခွင့်ရှိသူ ခန့်မှန်းခြေ အရေအတွက်
၁	၅၇၀၅၅ လမ်း (၅၂၂ ကျ.မီ) (၄၂၆၅၆ x ၄၀၆ x ၂၇/၂)	ကျား + မ	၁၇၀၀၀၀၀	၅၆၀၅
၂	မုလိကျောင်း (၂၅၂၀)	ကျား + မ	၄၀၀၀၀၀၀	၅၈၀၅
၃	ကျေးရွာစွဲ ဘိဏ္ဍာ (၆ x ၄၀၀)	မ	၁၀၅၀၀၀၀	၅၆၀၅
၄	ကျေးရွာ (၆၀၀၀) စတိုးဆိုင် (၂၀၂၅၆၆)	ကျား + မ	၂၀၀၀၀၀၀	၅၆၀၅
၅	ကျေးရွာ (၆၀၀၀)			

ဃ။ လူထုစီမံကိန်း၏ လာမည့် (၄) နှစ်အတွက် အကျုံးမဝင်သော ဦးစားပေး ဖွံ့ဖြိုးတိုးတက်မှု လုပ်ငန်း အစီအစဉ်များအားဖော်ပြပါ။

အဆင့်	ကျေးရွာအတွက် ဦးစားပေး ဖွံ့ဖြိုးတိုးတက်မှု လုပ်ငန်းစဉ်များ	အဆိုပြုသူ (အမျိုးသားများ/အမျိုးသမီးများ/အမျိုးသား+အမျိုးသမီး)	အခန်းကဏ္ဍ
၁			
၂			
၃			
၄			
၅			

ခေါင်းဆောင်၊ ကျေးရွာစီမံကိန်းအထောက်အကူပြုကော်မတီမှ အတည်ပြုသည်။

အမည် ဦးကျော်မြင့်မြင့် လက်မှတ် ကျော်မြင့်မြင့် နေ့စွဲ ၂၀၂၁.၆.၀၇

(၈၃၅၀၀၀၀)

ရောင်းချရန်အတွက် ဝယ်ယူမှုနှင့် ဆက်လက် ပြီး တစ်ခွက်ပို နှေးရွာ ရုပ်နှစ်ခုစီ
ရောင်းချရန်အတွက် နှေးရွာက ဦးစားပေး လုပ်ငန်းများ ၁) ရွာတွင်

ရစ်လမ်း (၃၁၅၀ x ၁၂' x ၆") ကျယ်ပြန့်စွာ = ၅၀၀ ဘီဒါး

ပျော်ကောင်း နှေးရွာက ဦးစားပေး လုပ်ငန်းများက (၂) ရွာတွင်

ရစ်လမ်း (၃၅၀၀ x ၁၂' x ၆") ကျယ်ပြန့်စွာ = ၃၀၀ ဘီဒါး

ကျယ်ပြန့် ကျယ်ပြန့် ပြင်ဆင်ပေး ကားပို့ သင်တန်းပေး ကျောင်း

ပေးပါသည်။ ထို့ပြင် ဆက်လက်ပြီး ကော်မတီဝင် များက

ကျောင်း ကလေးကို သာသနာ့ မြှင့်တင်ရေး ကော်မတီဝင်များက ဆောင်ရွက်

ပေးပါသည်။ အုပ်ချုပ်ရေးမှူးနှင့် အဖွဲ့ဝင်များက များက ပြုလုပ်ပေးပါမည်။

ပေးပါသည်။ ဆက်လက်ပြီး ကော်မတီဝင် များက ပြုလုပ်ပေးပါမည်။

လျှို့ဝှက်သို့ ကိုယ်ပိုင်ဆိုင်ကယ် မသွား ပြန်ပဲ (၆၀၀၀) ကျပ် ဆိုင်ကယ်

ကလေး ပေးပါမည်။ (၁၀၀၀၀) ကျပ်၊ ထမင်းကပ် (၂၅၀၀) ကျပ်

တစ်ခွက်ပို ရွာက လျှို့ဝှက်သို့ (၃၀၀၀၀) ကျပ်၊ ပျော်ကောင်း ရွာက လျှို့ဝှက်

သို့ ကားပေးရမည်။ (၄၀၀၀၀) ကျပ်၊ တစ်ခွက်ပိုက ပျော်ကောင်း၊ ပျော်ကောင်း

မီး မြတစ်ခွက်ပိုသို့ ဆိုင်ကယ် (၃၀၀၀) ကျပ် ပြင်ဆင်ပေးရမည်။

ရက် ၁ - (၆၀၀၀) ကျပ် ပြင်ဆင်ပေးရမည်။ သို့ဖြစ်ပြီး သင်တန်းပေး ကျောင်း

ကျောင်းပေး ကျောင်းပေး သက် မြှင့်တင်ရေး ကော်မတီဝင် များက ပြုလုပ်ပေးပါမည်။

ကျောင်းပေး ကျောင်းပေး သက် မြှင့်တင်ရေး ကော်မတီဝင် များက ပြုလုပ်ပေးပါမည်။

ပေးပါသည်။

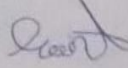
မှတ်တမ်းပြုသူ - အမည် - ရှင်ပျိုဖွင့် လက်မှတ် -  နေ့ရက် - ၃၂.၆.၁၇

အတည်ပြုသူ - အမည် - မြတ်ဗွယ် လက်မှတ် -  နေ့ရက် - ၃၂.၆.၁၇

