

ပြည်ထောင်စုသမ္မတမြန်မာနိုင်ငံတော်အစိုးရ
စိုက်ပျိုးရေးမွေးမြူရေးနှင့်ဆည်မြောင်းဝန်ကြီးဌာန
ကျေးလက်ဒေသဖွံ့ဖြိုးတိုးတက်ရေးဦးစီးဌာန



လူထုဗဟိုပြုစီမံကိန်း၊ လှိုင်းဘွဲ့မြို့နယ်
ကျေးရွာဖွံ့ဖြိုးရေးအစီအစဉ်



တခွက်ဖိုးကျေးရွာအုပ်စု၊ ပန်းတောမီးကျေးရွာ

၂၀၂၀ခုနှစ် (တတိယနှစ်စီမံကိန်းစက်ဝန်း)



မာတိကာ

၁။ လှိုင်းဘွဲ့မြို့နယ်အခြေပြမြေပုံ.....	၁
၂။ ကျေးရွာအုပ်စုမြေပုံ(တည်နေရာ)	၂
၃။ ကျေးရွာအုပ်စုတွင်ပါဝင်သောကျေးရွာများ.....	၂
၄။ ကျေးရွာအခြေခံအချက်အလက်များ(ကျေးရွာသမိုင်းကြောင်း)	၃
၅။ လူထုပူးပေါင်းပါဝင်သောလူမှုဆန်းစစ်ခြင်းနှင့်အကဲဖြတ်ခြင်းလုပ်ငန်းစဉ် (PSA/PRA) အကျဉ်းချုပ်ဇယား ..	၄
၆။ ကျေးရွာဖွံ့ဖြိုးရေးအစီအစဉ်တွင်အသုံးပြုခဲ့သော PRA Tool တစ်ခုချင်းစီအတွက် သုံးသပ်ချက်များ.....	၅
၆.၁ ကျေးရွာလူမှုရေးနှင့်အရင်းအမြစ်ပြမြေပုံ (Social Map)	၅
၆.၂ ရာသီခွင်ပြပြက္ခဒိန်(Seasonal Calendar)	၇
၆.၃ ဥစ္စာနေကြွယ်ဝမှုပြဇယား (Wealth Ranking).....	၉
၆.၄ ကျားမပင့်ကူအိမ်သုံးသပ်ခြင်း (Cob Web).....	၁၁
၆.၅ အရင်းအမြစ်အသုံးချမှုပုံစံပြဇယား (Asset Mapping)	၁၅
၆.၆ အဖွဲ့အစည်းချိတ်ဆက်မှုပြဇယား (Venn Diagram).....	၁၈
၇။ ကော်မတီဝင်များရွေးချယ်ခြင်းနှင့် ကျေးရွာဖွံ့ဖြိုးမှုအစီအစဉ်ဆောင်ရွက်မှုမှတ်တမ်း	၂၁
၈။ ကျေးရွာအခြေခံအချက်အလက်များ-စ၁	၂၂
၉။ စီမံကိန်းစက်ဝန်းအချိန်ဇယား- စ၂.....	၂၆
၁၀။ ကျေးရွာဖွံ့ဖြိုးရေးဦးစားပေးအစီအစဉ်-စ၃	၂၇
ကျေးရွာဖွံ့ဖြိုးရေးဦးစားပေးအစီအစဉ်-စ၃(တတိယနှစ်စက်ဝန်း).....	၂၇
ကျေးရွာဖွံ့ဖြိုးရေးဦးစားပေးအစီအစဉ်-စ၃(ဒုတိယနှစ် စက်ဝန်း)	၃၀
ကျေးရွာဖွံ့ဖြိုးရေးဦးစားပေးအစီအစဉ်(ပထမနှစ်စက်ဝန်း)	၃၄
၁၁။ အစည်းအဝေးမှတ်တမ်းများ.....	၃၈
၁၂။ ကဏ္ဍအလိုက်ဦးစားပေးဖွံ့ဖြိုးရေးလုပ်ငန်းများ	၃၉

၁။ လှိုင်းဘွဲ့မြို့နယ်အခြေပြမြေပုံ

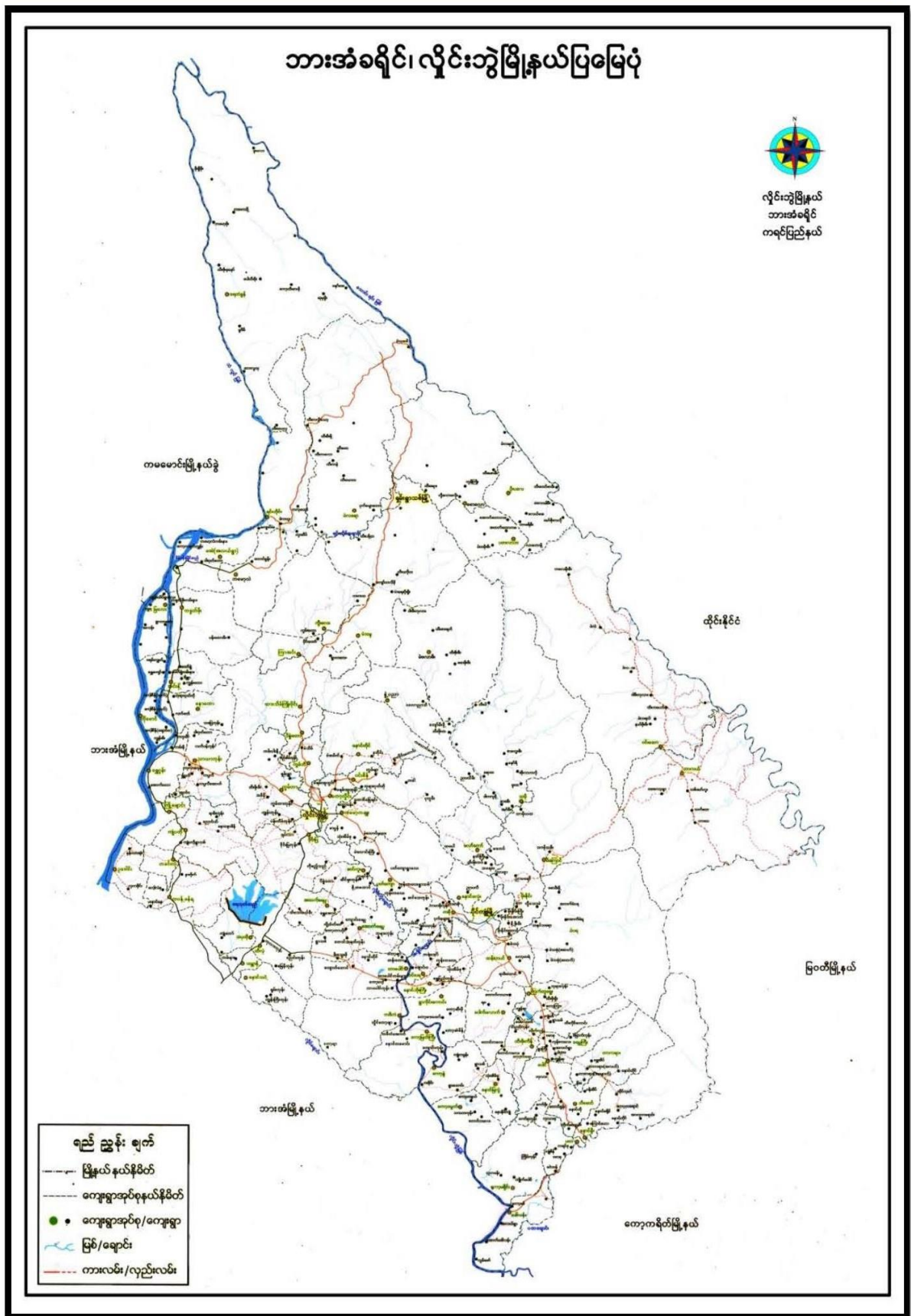

ကျေးရွာဖွံ့ဖြိုးရေးအစီအစဉ်၊ လူထုပဟိုပြုစီမံကိန်း

၂။ ကျေးရွာအုပ်စုမြေပုံ(တည်နေရာ)

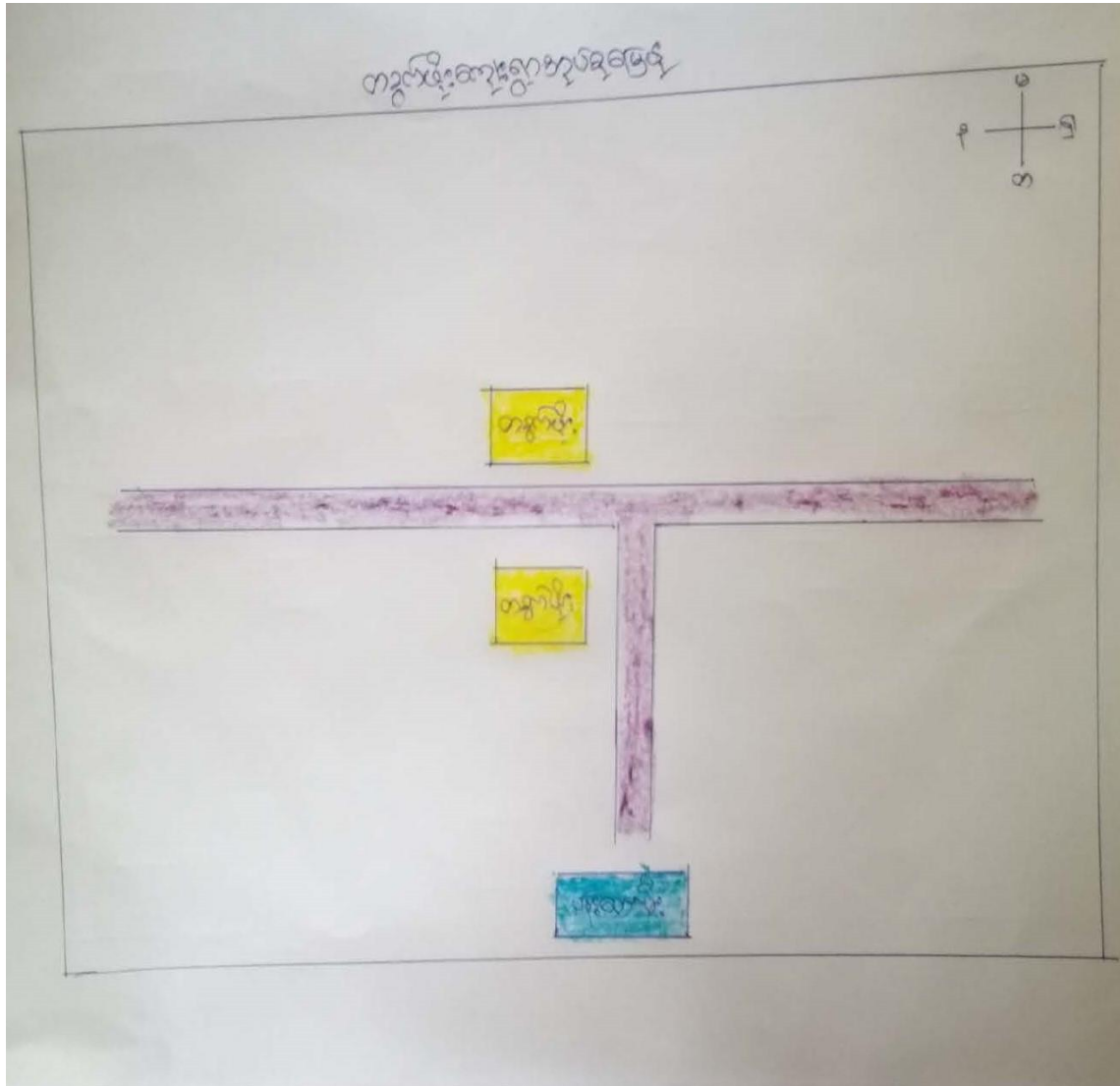

၃။ ကျေးရွာအုပ်စုတွင်ပါဝင်သောကျေးရွာများ

- ၁။ တခွက်ဖိုး
- ၂။ ပန်းတောမီး

၄။ ကျေးရွာအခြေခံအချက်အလက်များ(ကျေးရွာသမိုင်းကြောင်း)

ပန်းတော့မီးကျေးရွာသမိုင်းကြောင်း

ပန်းတော့မီးကျေးရွာဖြစ်ပေါ်လာပုံမှာ နှစ်ပေါင်း (၁၀၀) ကျော်ပေမယ့်
မြို့မယ်။ မို့တုန်းကဆိုရင် တောမှာတောင့်ခိုပန်းတေးတွေ အများအပြား
အလှူလှူပေါက်ကောင်နဲ့ ပန်းတို့အစွဲဖြုတ် ပန်းတော့မီးလို့ ဖြစ်လာခဲ့သည်။
ယခုက မိတ်ခြေ (၁၀) ကျော်ပေမယ့်ဖြစ်တယ်။ ထိုအချိန်က မဟော့အရှင်
တွေပဲ ခြံသည်။ (၁၈၈၅) ခုနှစ်တွင် မုတ္တန်ကျောက်ခဲက သိုက်ဝဲသိုက်ထဲနဲ့
တောက်ခဲ့တယ်။ ကျောင်း ၂၀ ရာမဲ့ပေမယ့် မရှိပါ။ ပဏ္ဍာရေ၊
လမ်းပန်းပင်ပင်ပင်ပင် အခက်အခဲရှိသည်။ လယ်၊ ခြံတွေဖြင့် အာဟာရ
ပစ္စည်းပေးကြောင်းဖြည့်ကြသည်။ ရိုးရာခပေမယ့် ကရင်ဖြစ်ပေမယ့်ကြောင့်
နတ်ဝတ်လှူပူလက်ချက်ရှိ။ နတ်စားတာတို့ ခြံသည်။ ဖွံ့ဖြိုးရေးမှာ
အရှင်မထက် နည်းနည်း တိုးတက်လာပါတယ်။

၆။ ကျေးရွာဖွံ့ဖြိုးရေးအစီအစဉ်တွင်အသုံးပြုခဲ့သော PRA Tool တစ်ခုချင်းစီအတွက် သုံးသပ်ချက်များ

၆.၁ ကျေးရွာလူမှုရေးနှင့်အရင်းအမြစ်ပြမြေပုံ (Social Map)



၆.၂ ရာသီခွင်ပြပြကွဒိန်(Seasonal Calendar)

ရာသီခွင်ပြပြကွဒိန်

ကျေးရွာ = ဝါးစကစိ

စတင်ရက် = ၈၀.၅.၁၄

နံပါတ်ကရာ	မတ်	ဧပြီ	မေ	ဇွန်	ဇူလိုင်	ဇူလိုင်	အောက်တိုဘာ	နိုဝင်ဘာ	ဒီဇင်ဘာ	ဇန်နဝါရီ	ဖေဖော်ဝါရီ	မတ်
ရာသီဥတု												
ပွဲတော်		-	-			-			-	-	-	
ခိုက်ပျိုးတူး	-	-									-	-
တူရိယာ												
ဝေဇာ	-	-	-	-	-	-				-	-	-
ဖွတ်ငွေ												
အားလပ်ချိန်			-	-	-		-	-	-			

ဝါးစကစိအား နှုတ်တူး (ကျေး) = ၂၀

၆.၃ ဥစ္စာနေကြွယ်ဝမှုပြယေား (Wealth Ranking)

ဥစ္စာနေကြွယ်ဝမှုပြယေား

တ.စ. = ၅၀.၅.၁၅ ကျေးရွာ = ပုဂံတောင်

အဆင့်	အိမ်ထောင်အဖွဲ့	အိမ်ထောင်အဖွဲ့ ကျေးရွာ	ကျေးရွာ
အဆင့် ၁	အိမ်ထောင်အဖွဲ့ ၁: ကား၊ လယ် ၅၀၀၊ TV၊ လယ်အုပ်၊ ရေ၊ အခြားအိမ်ထောင် အဖွဲ့အစည်း	၃	၅%
အဆင့် ၂	အိမ်ထောင်အဖွဲ့ ၂: အိမ်ထောင်အဖွဲ့၊ လယ် ၄၀၀၊ TV၊ လယ်အုပ် အိမ်	၂၅၀	၅၀%
အဆင့် ၃	အိမ်ထောင်အဖွဲ့ ၃: အိမ်ထောင်အဖွဲ့၊ လယ်အုပ်၊ အခြားအိမ်ထောင်အဖွဲ့၊ လယ်အုပ်	၂၅၀	၅၀%

ပေါက်စွန်းအဖွဲ့ (ကျေးရွာ) = ၂၀
(၆) = ၇၀

ပုစ္ဆာများဖြေရှင်းပေးရန်

ကျေးဇူးပြုပြီး ဆုံးဖြတ်ခြင်း

→ ကျေးဇူးပြု၍ အောက်ဖော်ပြပါအတိုင်းအစား (၂၀၀) ရှိသည့် နှစ်ပတ်လည်
အားပေးသည်။ နှစ်ပတ်လည်အားပေးခြင်းမှာ ဝင်ငွေ ရရှိသည်။ နှစ်ပတ်လည်အားပေးခြင်း၊ ယာ
မရှိခြင်း၊ ကျွမ်းကျင်မှု၊ သာယာမှုရခြင်း၊ ခြားနားခြင်း၊ ဖြစ်သည်။

- သူတို့၏ ကံ၊ လက်ရာများတွင် ဖွံ့ဖြိုးရေး၊ နှစ်ပတ်လည်အားပေးခြင်း၊ နှစ်ပတ်
လည်အားပေးခြင်း၊ သူတို့၏ ကံ၊ လက်ရာများတွင် ဖွံ့ဖြိုးရေး၊ နှစ်ပတ်လည်အားပေးခြင်း၊
နှစ်ပတ်လည်အားပေးခြင်း။

- စိမ်းစိုက်မှု၊ လုပ်ငန်းများတွင် လိုအပ်ချက်များဖြင့် ကောင်းကောင်းစွာ
ဆောင်ရွက်ပြီး လုပ်ငန်းများတွင် လိုအပ်ချက်များဖြင့် ကောင်းကောင်းစွာ
ရှိလာမည်။

၆.၄ ကျားမပင့်ကူအိမ်သုံးသပ်ခြင်း (Cob Web)

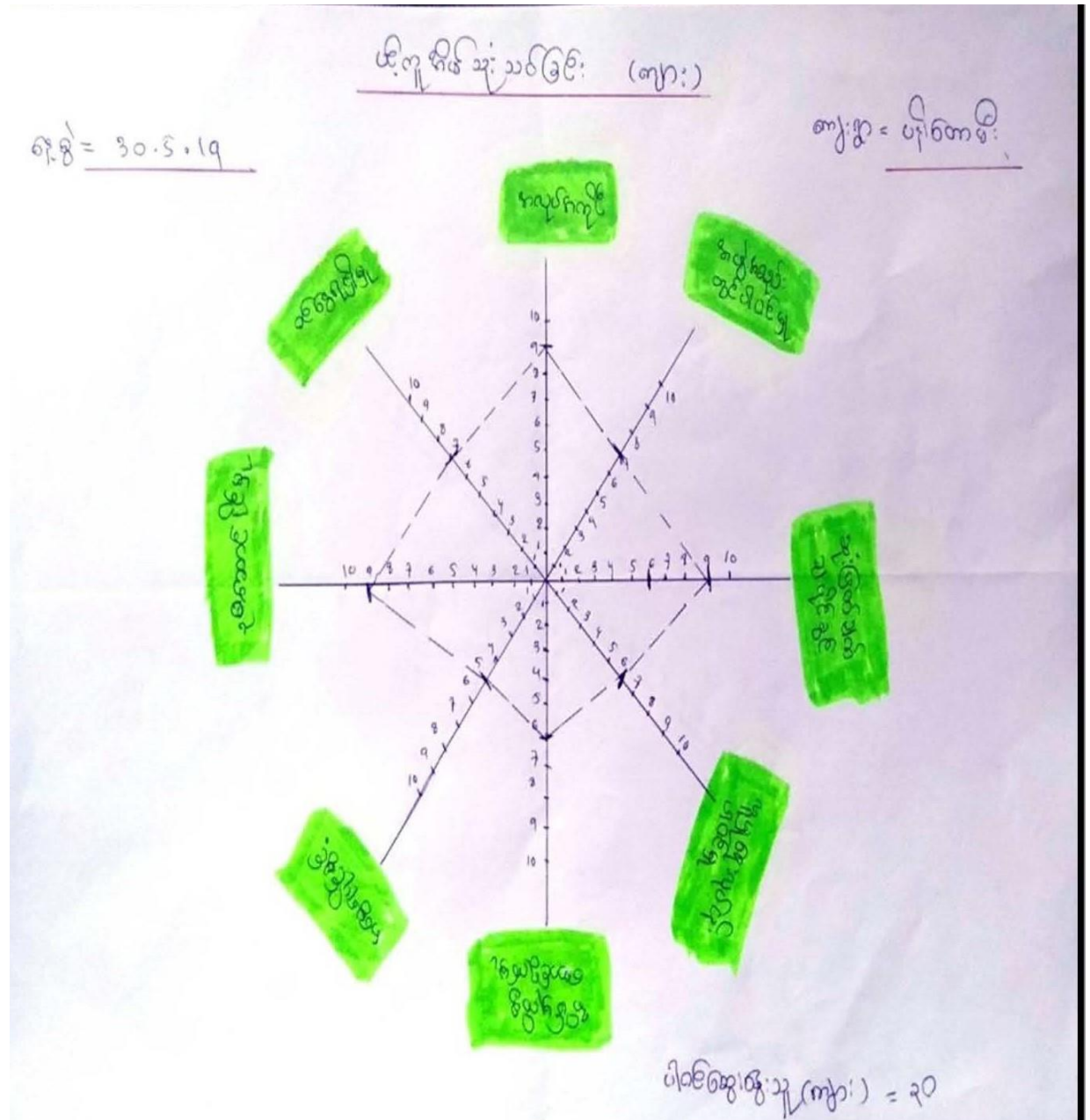

ပင်လယ်ရေအခြေ (မ)

ကျေးဇူးတင်ပေးပါမိ

၈၇.၅ = ၅၀ ၅.၁၅

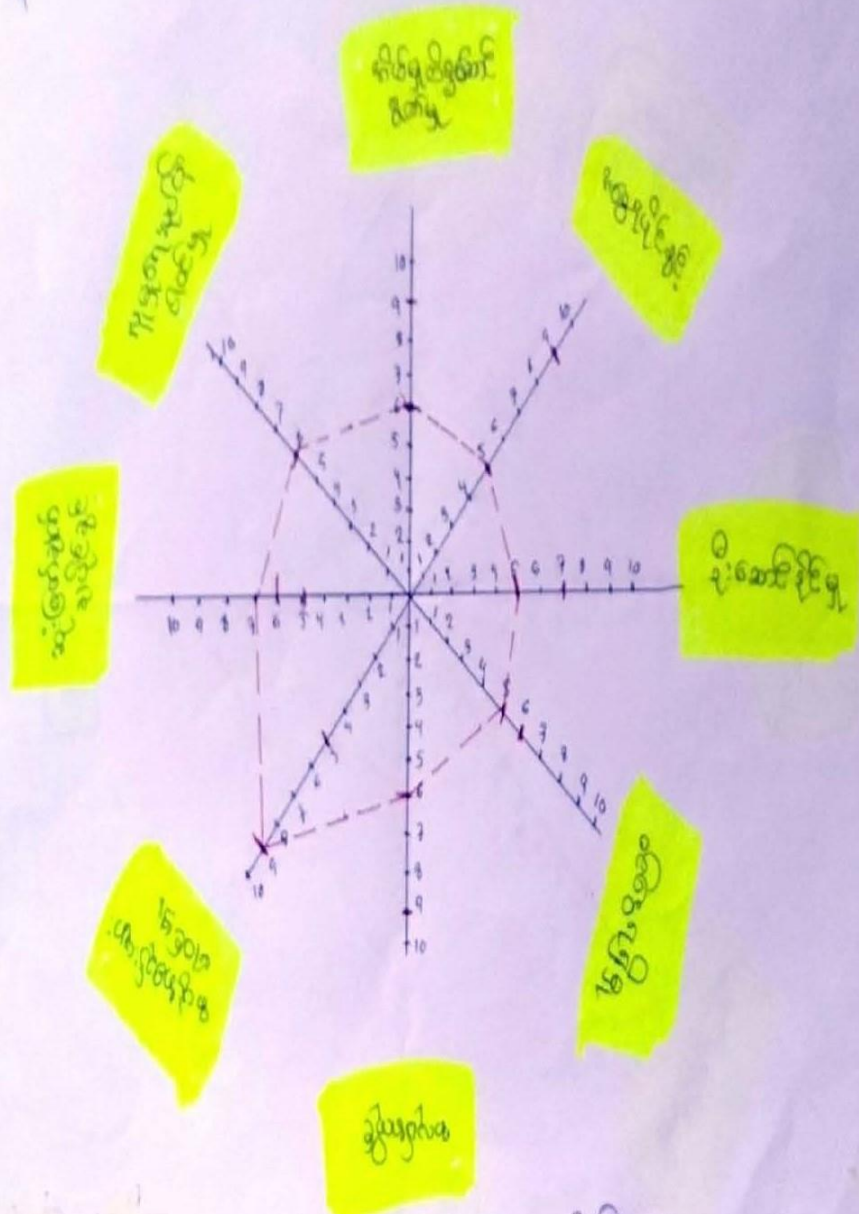

ကျေးဇူးတင်ပေးပါမိ

ပိတ်စိုက်မှု ၃၂ မှ ၃၅

မင်းတူ ကိုင် သုံး သင်္ဘောမြစ် (ကျား+မ)

၅.၅.၂၀၂၀.၅.၂၅

ကျေးရွာ - ပျံတောစိုက်

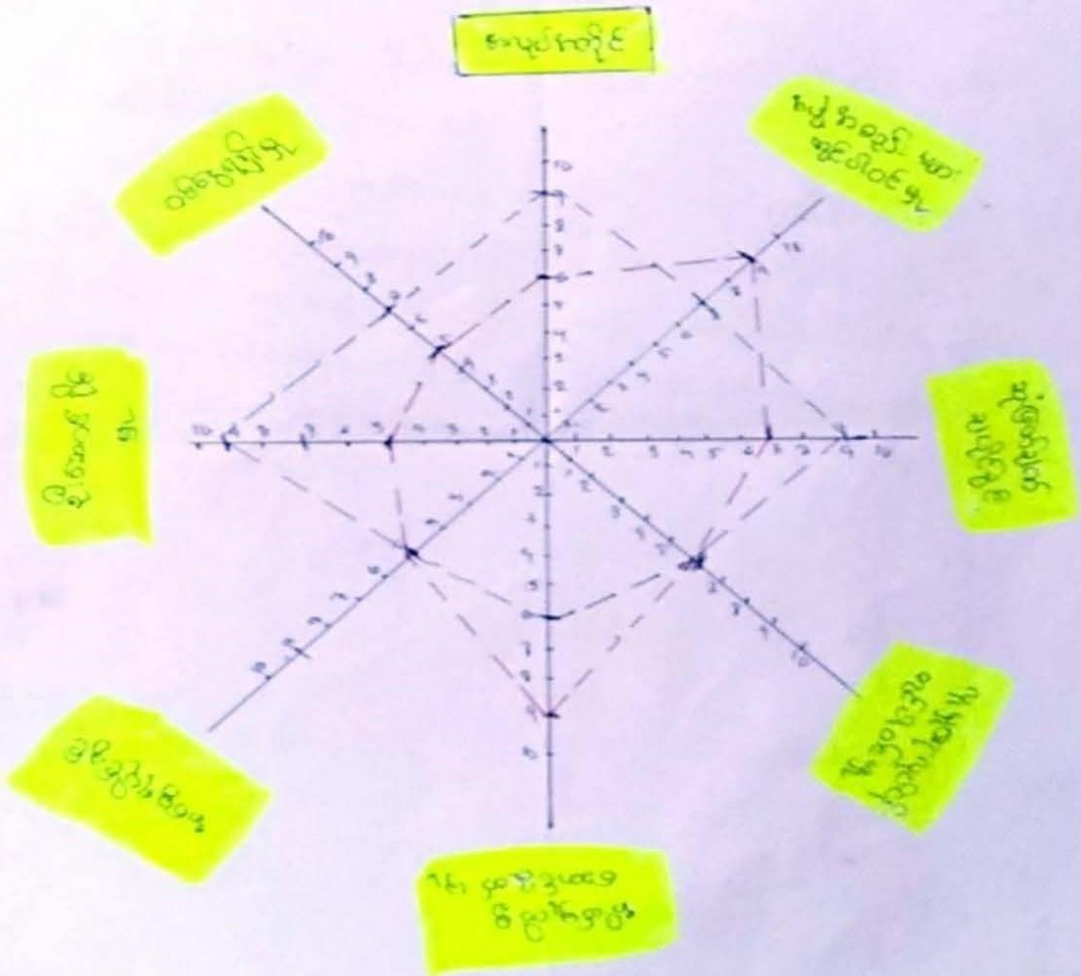

ပေါင်ဆောင်ရွာ (ကျား) - ၃၀
(မ) - ၆၀

ပင် ကျွန်ုပ်တို့ သုံးသပ်ချက် ~~၂၀၂၀~~ အွေးကောက်ပွဲ နှင့်
 ဆုံးဖြတ်ခြင်းများ

- ကမ္ဘာ့ သမီးများ မှီ ဦး ဆောင်မှု၊ ဆုံးဖြတ်ချက်ချပိုင်ခွင့်၊ နှင့် ကျွန်ုပ်တို့
 နှင့် ကလေးများ ကျား နှင့် ခြင်း ဖြစ်ပါသည်။
- ကမ္ဘာ့ သားများ ကို ဦးဆောင်မှု၊ ဆုံးဖြတ်ချက်ချပိုင်ခွင့်၊ ကျွန်ုပ်တို့
 နှင့် ကလေးများ ကျား နှင့် ခြင်း ဖြစ်ပါသည်။
- ကမ္ဘာ့ သမီးများ စစ်တွေ ရရှိ ဖွဲ့စည်းပြီး ကျွန်ုပ်တို့နှင့် ကလေးများ နှင့် ခြင်း
 ပြီး စစ်တွေ မရှိတော့ပါ။ ကမ္ဘာ့ နိုင်ငံ ဖွဲ့စည်း များတွင် ၁၁၁ ကျော်ရှိပြီး ၁၁၁ နှင့်
- ကမ္ဘာ့ သမီးများ ကျား အစား ဝါချိန် များတွင် စစ်တွေကလေးများ ဖွဲ့စည်းပေးခြင်း၊
 သူတို့ ယုံကြည်စိတ်ချရသော ကျားကို ဖွဲ့စည်းခြင်း၊ ကလေးများ အား ချမ်းသာခြင်း၊ ယုံကြည်
 စိတ်ချရသော ကျား တို့ကို ဖွဲ့စည်းခြင်း၊ ဖွဲ့စည်းပေးခြင်း၊ ယုံကြည်စိတ်ချရသော
 ကျား တို့ကို ဖွဲ့စည်းခြင်း ဖြစ်ပါသည်။

၆.၅ အရင်းအမြစ်အသုံးချမှုပုံစံပြဇယား (Asset Mapping)

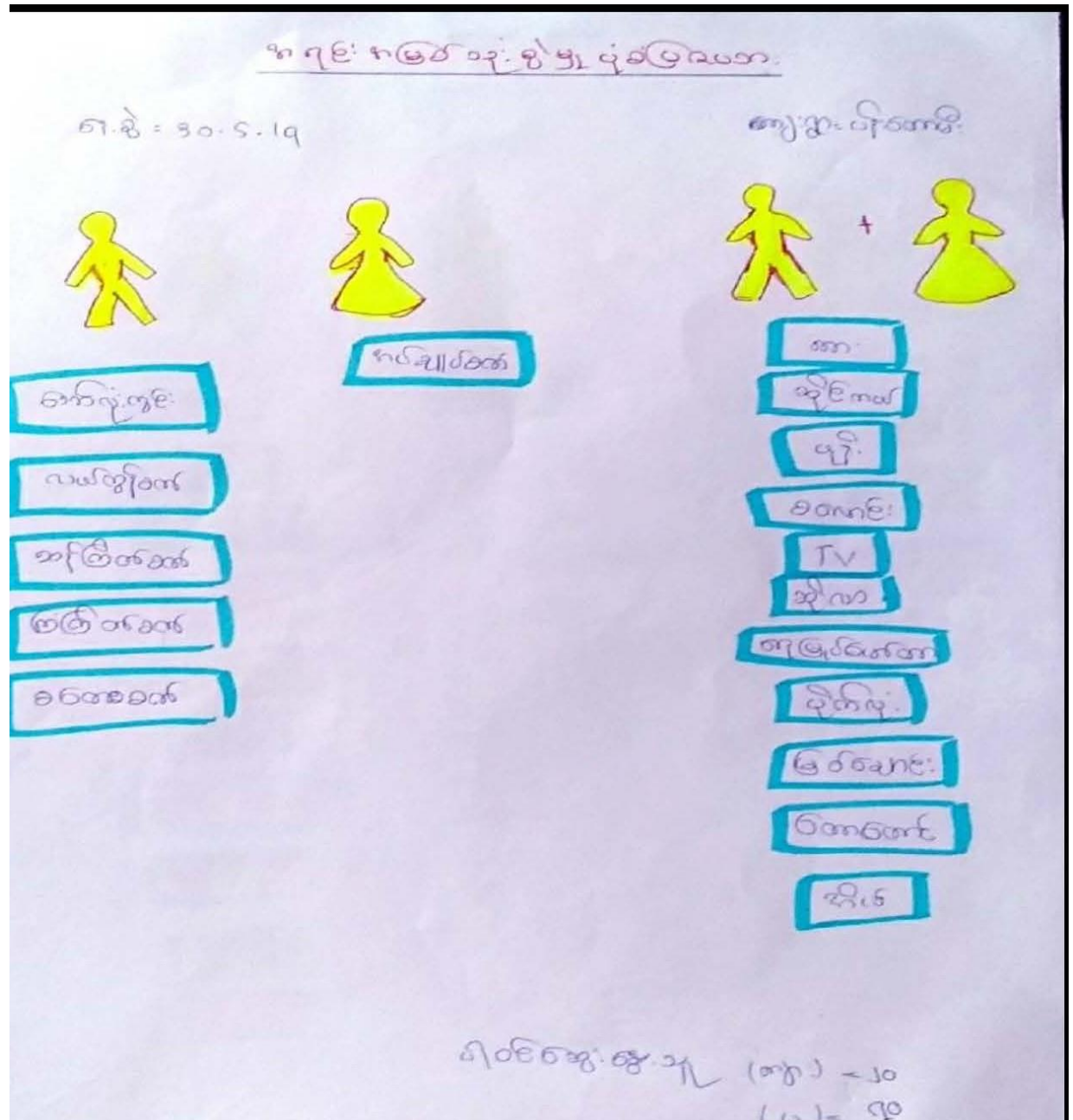

အရှင်: မိဖုတ်ဆိုးများမှ သေစား:

၅-၅- ၃၀-၄-၁၇

ကျေးဇူးပြုပေးပါ

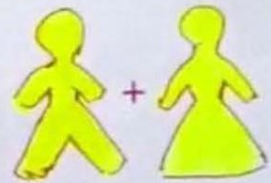

မိဖုတ်ဆိုး

မိဖုတ်ဆိုး

မိဖုတ်ဆိုး

မိဖုတ်ဆိုး

မိဖုတ်ဆိုး

မိဖုတ်ဆိုး

မိဖုတ်ဆိုး

မိဖုတ်ဆိုး

မိဖုတ်ဆိုး

မိဖုတ်ဆိုး

မိဖုတ်ဆိုး

မိဖုတ်ဆိုး

မိဖုတ်ဆိုး

မိဖုတ်ဆိုး

မိဖုတ်ဆိုး

မိဖုတ်ဆိုး: ၃၃ = (ကျေးဇူး) < ၂၀

(၁၀) = ၇၀

ကရင်နတ်သုံးစွဲမှုနှင့် ဆိုးဝါးမှု အကျိုးခံစားခွင့်
အဖွဲ့အစည်း

- စိုးရိမ်စရာကောင်းပြီး နှစ်စဉ် ကရင်နတ်သုံးစွဲမှုနှင့် ဆိုးဝါးမှုများကို ဆုံးခံစားရရမည် -
- အော်လပ်ကွင်း၊ လယ်ရွာစိုက်၊ ဆင်ခြံစိုက်ခင်း၊ မြေစိုက်ခင်း၊ စတားစိုက်ခင်း၊ TV၊ ဧကအဖွဲ့စည်း၊ ဆိုင်ကယ်၊ ကား၊ ဆေးကုသမှု၊ ယိုက်ယို နေခြင်းသည် ဇာတိ နယ်လှည့်သွားသည့် နိုင်ငံခြားသို့ သွားလာမှုနှင့် ဆိုးဝါးမှုများကို ခံစားရခြင်း ဖြစ်သည်။
- ကပ်ဆွဲခင်းသည် နယ်လှည့်သွားလာမှုများကို ဆုံးခံစားရခြင်း ဖြစ်ပြီး ဆိုးဝါးမှုများကို ခံစားရခြင်း ဖြစ်သည်။
- နယ်လှည့်သွားမှု နှင့် နယ်လှည့်ခင်း ကား၊ ဆိုင်ကယ်၊ ယာဉ်၊ ဆေးကုသမှု၊ TV၊ ဆိုင်ကယ်၊ ဧကအဖွဲ့စည်း၊ ယိုက်ယို နေခြင်း၊ မြေစိုက်ခင်း၊ စတားစိုက်ခင်း၊ နိုင်ငံခြားသို့ သွားလာမှုနှင့် ဆိုးဝါးမှုများကို ခံစားရခြင်း ဖြစ်သည်။
- ဆိုးဝါးမှုများကို ခံစားရခြင်း ဖြစ်သည်။

၆.၆ အဖွဲ့အစည်းချိတ်ဆက်မှုပြဇယား (Venn Diagram)

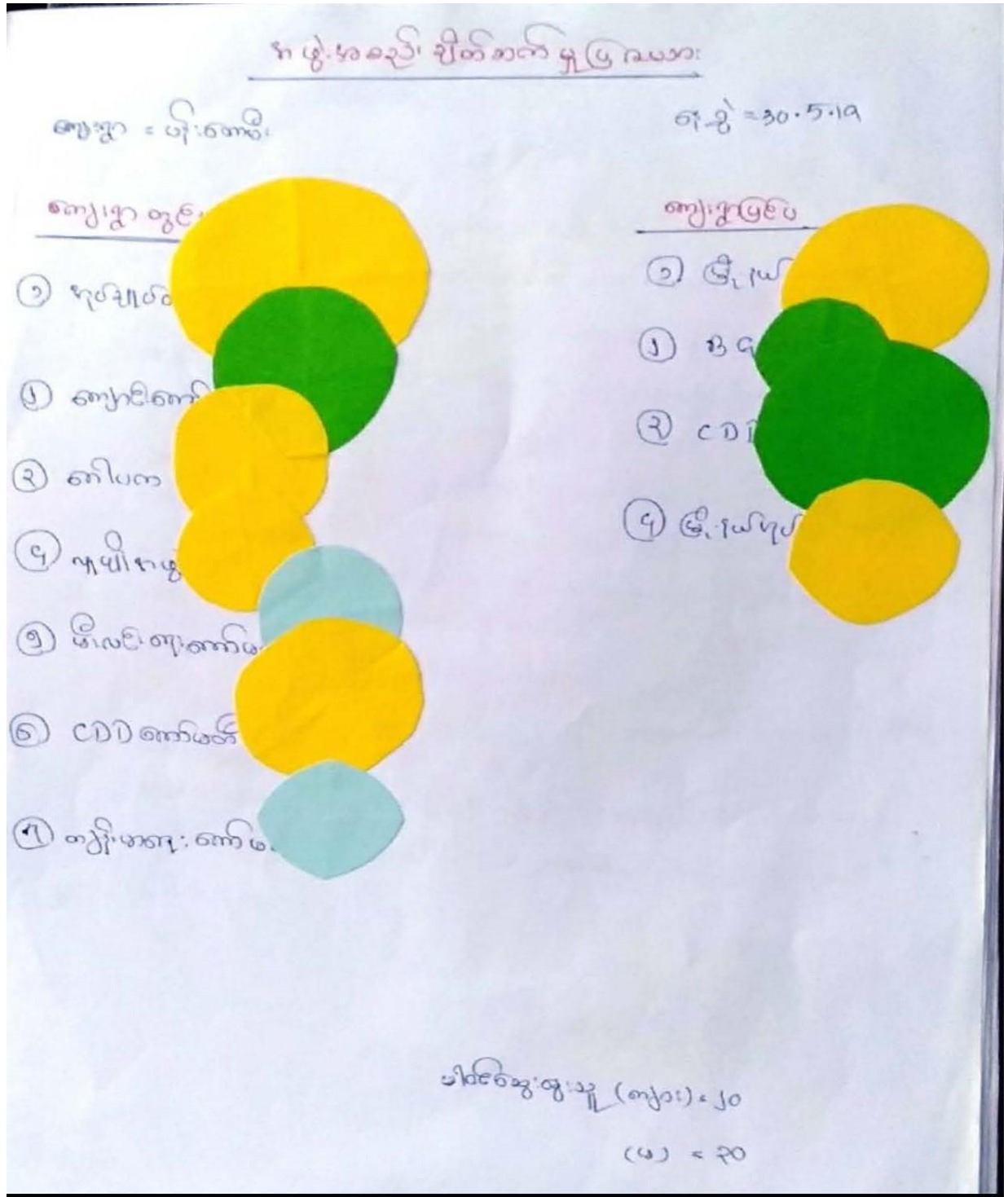

ကမ္ဘာ့ကုမ္ပဏီ ဝါးကောက်မှု (ကျေးရွာတွင်)

ကျေးရွာ = ဝါးကောက်မှု

ရက်စွဲ = ၃၀.၅.၁၉



ဝါးကောက်မှုအတွက် (ကျေး) = ၂၀
(၄) = ၃၀

၇။ ကော်မတီဝင်များရွေးချယ်ခြင်းနှင့် ကျေးရွာဖွံ့ဖြိုးမှုအစီအစဉ်ဆောင်ရွက်မှုမှတ်တမ်း



၈။ ကျေးရွာအခြေခံအချက်အလက်များ-၈၁

ပုံစံ - ၀ - ၀ ကျေးရွာအခြေခံအချက်အလက်များ (Form PC 1)

လူထုစည်းရုံးရေးမှူးသည် ကျေးရွာခေါင်းဆောင်များအားကျေးရွာအချက်အလက်များကိုမေတ္တာရပ်ခံ၍တောင်းခံရသည်။ ဤအချက်အလက်များကိုစီမံကိန်းမိတ်ဆက်အစည်းဝေးအိုင်ပိုင်တောင်းခံရသည်။ စီမံကိန်းမိတ်ဆက်အစည်းဝေးတွင် လူထုစည်းရုံးရေးမှူးသည် ဤအချက်အလက်များအား စစ်ဆေးပြီးကန့်သတ်အောင်မြင်လှုပ်ရှားမှုများ ပြီးနောက်တွင် လူထုစည်းရုံးရေးမှူးမှ သတင်းအချက်အလက်ထံသို့ Tablets မှ တစ်ဆင့် ဖြည့်သွင်းရမည်။

ကျေးရွာခေါင်းဆောင် အမည် ဦးအေး မင်	ကျေးရွာခေါင်းဆောင်၏ ဖုန်းနံပါတ် ၀၇၇၄၇၅၅၅၅၅၅	လူထုစည်းရုံးရေးမှူး၏အမည် စောအေး ထိုက်စို
ပြည်နယ်၊တိုင်းဒေသကြီး ကရင်	မြို့နယ် ဖိုဗိုကျ	ကျေးရွာအုပ်စု တွက်စို
		ကျေးရွာ မင်္ဂလာဒုံ

က၊ လူဦးရေ

လူမျိုးစု	အိမ်ထောင်စုအရေအတွက်	ကိုးကွယ်သည့်ဘာသာ	အိမ်ထောင်စုအရေအတွက်
လူမျိုးစု (၁)-----	၄၉၂	ဘာသာ(၁)-----ဗုဒ္ဓ	၄၉၂
လူမျိုးစု (၂)-----		ဘာသာ(၂)-----	
လူမျိုးစု (၃)-----		ဘာသာ(၃)-----	
လူမျိုးစုရော-----		ဘာသာရော-----	
အခြား			
	အရေအတွက်		
မသန်စွမ်းသူများ ✓	၁၃		
သက်ကြီးရွယ်အိုများ (၆၅ နှစ် နှင့် အထက်)	၉၃		
စစ်ဘေးရှောင်			

	အမျိုးသား(အရေအတွက်)	အမျိုးသမီး(အရေအတွက်)	စုစုပေါင်းအရေအတွက်
လူဦးရေ			
လူမျိုးစု (၁)-----	၁၅၀၉	၁၄၈၈	၂၉၉၇
လူမျိုးစု (၂)-----			
လူမျိုးစု (၃)-----			
အခြား			
အိမ်ထောင်ဦးစီး	၄၄၅	၄၇	၄၉၂

(ခ)အခြေခံအဆောက်အအုံ အသုံးအဆောင်များ

စာသင်ကျောင်း	အမှတ် ခြံစံပါ	ကျန်းမာရေး	အမှတ် ခြံစံပါ	ဘာသာရေးအဆောက် အအုံများ	အမှတ် ခြံစံပါ
အထက်တန်းကျောင်း	<input type="checkbox"/>	ဆေးရုံ	<input type="checkbox"/>	စေတီ	<input type="checkbox"/>
အလယ်တန်းကျောင်း	<input checked="" type="checkbox"/>	ကျန်းမာရေးဌာန	<input type="checkbox"/>	ဘုန်းကြီးကျောင်း	<input checked="" type="checkbox"/>
မူလတန်းကျောင်း	<input type="checkbox"/>	ကျန်းမာရေးဌာနခွဲ	<input type="checkbox"/>	ဟိန္ဒူဘုရားကျောင်း	<input type="checkbox"/>
မူကြိုကျောင်း	<input type="checkbox"/>	ဆေးပေးခန်း	<input type="checkbox"/>	ခရစ်ယာန်ကျောင်း	<input type="checkbox"/>
အခြား	<input type="checkbox"/>	အခြား	<input type="checkbox"/>	ဗလီ	<input type="checkbox"/>
				အခြား	<input type="checkbox"/>
မှတ်ချက်		မှတ်ချက်		မှတ်ချက်	

အကျွန်ုပ်တို့အဖွဲ့အစည်း (ကျေးရွာတွင်နေထိုင်သော သို့မဟုတ် တခြားရွာမှလာရောက်သောကျွမ်းကျင်သူများ)

(၁) စာသင်ကျောင်း			(၂) ကျန်းမာရေး			(၃) လက်မှုပညာရှင်		
ရွာတွင်နေထိုင်သူ	အခြားရွာမှလာသူ		ရွာတွင်နေထိုင်သူ	အခြားရွာမှလာသူ		ရွာတွင်နေထိုင်သူ	အခြားရွာမှလာသူ	
လက်သားပြုစုသူ/မ	<input checked="" type="checkbox"/>	<input checked="" type="checkbox"/>	ဆရာဝန်	<input type="checkbox"/>	<input type="checkbox"/>	လက်သား	<input type="checkbox"/>	<input type="checkbox"/>
သက်တန်းပြဆရာ/မ	<input type="checkbox"/>	<input type="checkbox"/>	လက်ထောက်ကျန်းမာရေးမှူး	<input type="checkbox"/>	<input checked="" type="checkbox"/>	ပန်းချီ	<input type="checkbox"/>	<input type="checkbox"/>
လယ်တန်းပြဆရာ/မ	<input type="checkbox"/>	<input type="checkbox"/>	အမျိုးသမီးကျန်းမာရေးဆရာမ	<input type="checkbox"/>	<input type="checkbox"/>	လှုပ်စစ်ကျွမ်းကျင်၊ ဝိသမား	<input type="checkbox"/>	<input type="checkbox"/>
ကျွဲဆရာ/မ	<input type="checkbox"/>	<input type="checkbox"/>	သားဖွားဆရာမ	<input type="checkbox"/>	<input type="checkbox"/>	ရေပိုက်သွယ်သူ	<input type="checkbox"/>	<input type="checkbox"/>
ခြား	<input type="checkbox"/>	<input type="checkbox"/>	ပြည်သူ့ကျန်းမာရေးလုပ်သား	<input type="checkbox"/>	<input type="checkbox"/>	စက်ပြင်ဆရာ	<input type="checkbox"/>	<input type="checkbox"/>
နှစ်	မှတ်ချက်			မှတ်ချက်				

(ဃ) ကျေးရွာသို့ ရောက်ရှိနိုင်သည့်လမ်းအခြေအနေ / ကျေးရွာတစ်ရွာသည် ၎င်း၏ကျေးရွာအုပ်စုနှင့် ဆက်သွယ်ထားသော လမ်းအခြေအနေ (အောက်ပါတို့ကိုရိုင်းပါ)

- ကျောက်ကြမ်းလမ်း ကတ္တရာလမ်း ကွန်ကရစ်လမ်း မော်တော်ဆိုင်ကယ်လမ်း
- ကျောက်ခင်းလမ်း မြေသားလမ်း လူသွားလမ်း အခြား _____

(င) ကျေးရွာဖွံ့ဖြိုးမှုစီမံချက်

ပိုင်းပါ

(၁) လူထုပဟိုပြုစီမံကိန်းမစတင်မီ ဤကျေးရွာတွင်ကျေးရွာဖွံ့ဖြိုးမှု စီမံချက်ရှိခဲ့ပါသလား?

ရှိပါသည်/မရှိပါ/မသိပါ

(၂) ရှိခဲ့ပါလျှင် ဤစီမံချက်ကို မည်သည့် ခုနှစ်တွင်ပြင်ဆင်ခဲ့ပါသနည်း?

နှစ်- ၂၀၁၇ / မသိပါ

(၃) ဤစီမံချက်ကို မြို့နယ်မှအတည်ပြုခဲ့ပါသလား?

ပြုခဲ့ပါသည်/မပြုခဲ့ပါ / မသိပါ

အကွာအဝေး

(၁) ဤကျေးရွာ၏ ဗဟိုမှ သင်းကျေးရွာအုပ်စု၏ ဗဟိုအထိ ခရီးမိုင်မည်မျှ ကွာဝေးသနည်း? မိုင်-----/မသိပါ

(၂) ဤကျေးရွာမှ သင်းကျေးရွာအုပ်စု ဗဟိုအထိ သွားလာရာတွင် ကြာမြင့်သည့် အချိန်။

ခြောက်သွေ့ ရာသီတွင် ကြာချိန် ----- ၂၁၀ မိနစ် ----- ထော်လာဂျီ/မော်တော်ဆိုင်ကယ်/မြေလျင်/လား/မော်တော်ဘုတ်/
အခြား -----

ရိုးရာသီတွင် ကြာချိန် ----- ၂၁၀ မိနစ် ----- ထော်လာဂျီ/မော်တော်ဆိုင်ကယ်/မြေလျင်/လား/မော်တော်ဘုတ်/
အခြား -----

(ဆ) ဝတ်ဝန်းကျင်ဆိုင်ရာ သဘာဝဘေးအန္တရာယ်

ဤကျေးရွာတွင် ရေကြီးခြင်းကဲ့သို့ သဘာဝဘေးအန္တရာယ် ကျရောက်ဖူးခြင်း ရှိပါသလား။

မရှိပါ ရှိသည် ရှိလျှင် ဖော်ပြပါ ----- ၂၁၀၂၀ -----

(ဇ) ကျေးရွာတွင် ခွဲစည်းထားသော အဖွဲ့အစည်းများ

လူထုဗဟိုပြုစီမံကိန်းမတိုင်မီ ဤကျေးရွာတွင် ကျေးရွာဖွံ့ဖြိုးရေးအတွက် အစိုးရ(သို့) ရွာသားများကိုယ်တိုင်(သို့) စီမံကိန်းတစ်ခုခုမှ ခွဲစည်းထားသည့် အဖွဲ့အစည်းများ ရှိပါသလား။

- (၁) -----
- (၂) -----

(ဈ) အထွေထွေအုပ်ချုပ်ရေး ဦးစီးဌာန (GAD) မှ မှတ်တမ်းတင်ထားခြင်း

ဤကျေးရွာသည် အထွေထွေအုပ်ချုပ်ရေး ဦးစီးဌာန (GAD) မှ မှတ်တမ်းတင်ထားမှု ရှိပါသလား။

မရှိပါ ရှိပါသည်

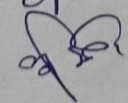
ကျေးရွာခေါင်းဆောင် အမည် ဦးထွန်းမင်း
လက်မှတ်  နေ့စွဲ ၅.၆.၂၀၂၀

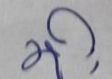
လူထုစည်းရုံးရေးမှူး အမည် - စောအေးထွန်းထွန်း
လက်မှတ်  နေ့စွဲ ၅.၆.၂၀၂၀

၉။ စီမံကိန်းစက်ဝန်းအချိန်ဇယား- ၈၂

ပုံစံ - ၈-၂ - စီမံကိန်းစက်ဝန်းအချိန်ဇယား (PC 2)

လမ်းညွှန်ရက်၊ သက်ဆိုင်ရာလူထုစည်းရုံးရေးမှူး၊ လက်ထောက်နည်းပညာမှူးများမှ စီမံကိန်းစက်ဝန်းအဆင့်တစ်ခုစီပြီးစီးတိုင်းကျေးရွာနှင့် ကျေးရွာအုပ်စုအတွက်ဤပုံစံကိုဖြည့်သွင်းရမည်။

စည်းရုံးမှူး/လက်ထောက်နည်းပညာရေးမှူးဝန်ထမ်း အမည် - ရွှေအိမ်ထိန်စို

နေ့စွဲ ၁၉-၆-၂၀၂၀ စက်ဝန်းအားအမှတ်ခြံစီမံ စက်ဝန်း(၁) စက်ဝန်း(၂) စက်ဝန်း(၃) စက်ဝန်း(၄)

ဖြည့်နယ်/တိုင်း ကရင် မြို့နယ် ဖျိုင်းဘွဲ့ ကျေးရွာအုပ်စု စက္ကနီ ကျေးရွာ မနုၤဒေဝါစို

စီမံကိန်းဆောင်ရွက်မှုအဆင့်များ	နေ့စွဲ		အစည်းအဝေးတွင်တက်ရောက်သူအရေအတွက်					
	စတင်သည့်နေ့	ပြီးဆုံးသည့်နေ့	အမျိုးသား	အမျိုးသမီး	အိမ်ထောင်စု	လူမျိုးစုတက်ရောက်သူ အရေအတွက် နှင့် လူမျိုးစုအမည်	အိမ်ထောင်စုအရေအတွက်	အိမ်ထောင်စုအမည်
၁။ ကျေးရွာစီမံကိန်း မိတ်ဆက်အစည်းအဝေး	၁၉.၆.၂၀	၁၉.၆.၂၀	၉၅	၁၄၃	၂၃၈	၂၃၈ ကရင်	၄၉၂	
၂။ ကျေးရွာဖွံ့ဖြိုးရေး စီမံချက်ရေးဆွဲခြင်း အစည်းအဝေး	၁၉.၆.၂၀	၁၉.၆.၂၀	၉၅	၁၄၃	၂၃၈	၂၃၈ ကရင်	၄၉၂	
၃။ ကျေးရွာအုပ်စု လုပ်ငန်းအုပ်စုချက်ချင်းအစည်းအဝေး	၈.၇.၂၀	၈.၇.၂၀	၆	၇	၁၃	၁၃ ကရင်	၄၉၂	
၄။ မြို့နယ်အဆင့်စီမံကိန်းရေးဆွဲရေးနှင့် အကောင်အထည်ဖော်ရေးကော်မတီ၏ စီမံကိန်း သုံးသပ်မှုအစည်းအဝေး			မလို	မလို	မလို	မလို		

ပုံစံ - ၀-၃ ကျေးရွာဖွံ့ဖြိုးရေး ဦးစားပေးအစီအစဉ် (Form PC 3)

လယ်ဥယျာဉ်ရွာ၏ အထွေထွေ(၃)ကျေးရွာဖွံ့ဖြိုးရေးအစီအစဉ်အောက်တွင် ပြုပြင်ဆင်နွှဲရေးအား ကျေးရွာစီမံကိန်း
 ဝန်ထမ်းအဖွဲ့ဖြင့် ကော်မတီသည် လူထုစည်းရုံးရေးမှူးအဖွဲ့အစည်းဖြင့် ဤပုံစံဖြည့်စွဲအောင် ဖြည့်စွဲရမည်။

၈. အစည်းရုံးရေးမှူး/ဝန်ထမ်း အမည် - **စောသန်း ညိုက်စို**

ရက်စွဲ - **30. 1. 2020**

ဝက်ဝန်းအား အမှတ်ဖြစ်ပါ (✓) ဝ ဝက်ဝန်း(၁)

ဝ ဝက်ဝန်း(၂) ဝ ဝက်ဝန်း(၃) ဝ ဝက်ဝန်း(၄)

ဖြည့်စွဲသူ/ရက်စွဲ **၈၂၆** ဖြန့်နယ် **၇၅၇၅** ကျေးရွာအုပ်စု **ကျေးရွာ** ကျေးရွာ **မင်းတောမြို့**

၈.၁.၃. လက်အမဲအတားအဆီးများအားလုံးလုံးဖြတ်ပြီး - ယခုလက်ရှိအခြေအနေတွင် ဤကျေးရွာဖွံ့ဖြိုးရေးအစီအစဉ်အောက်တွင်
 ပြုပြင်ဆင်နွှဲရေးအားလုံးအားလုံးသည် မည်သည့်အခြေအနေတွင် (အမျိုးအား/အသီး အနည်းဆုံးအမဲအတားအဆီး ၅ မှစတင်ပြုပါ)

ပျက်စီးစွေးစွေးပျားပျား တင်ပြသောအမဲအတားအဆီးများ

ကျေးရွာအစည်းဝေးခြင်းလုပ်ရာတွင် ချွေးချွေး
 မရှိဘဲ အစည်းဝေး ပြုလုပ်ရာတွင် ကျား ဝ ဝ ကျား + ဝ

တစ်ဆင့်ကျောင်းပေးခြင်း၊ ယခုအခြေအနေတွင် ယခုအခြေအနေတွင် ကျား ဝ ဝ ကျား + ဝ

အထူးအစည်းဝေးခြင်း၊ ယခုအခြေအနေတွင် ယခုအခြေအနေတွင် ကျား ဝ ဝ ကျား + ဝ

ကျေးရွာအစည်းဝေးခြင်း၊ ယခုအခြေအနေတွင် ယခုအခြေအနေတွင် ကျား ဝ ဝ ကျား + ဝ

ကျေးရွာအစည်းဝေးခြင်း၊ ယခုအခြေအနေတွင် ယခုအခြေအနေတွင် ကျား ဝ ဝ ကျား + ဝ

၈.၂. ပျက်စီးခြင်း မှတ်တမ်း (၅) နှစ် အတွင်း ကျေးရွာဖွံ့ဖြိုးရေး မျှော်မှန်းချက်များအား တင်ပြပါ။

ပျက်စီးစွေးစွေးပျားပျား တင်ပြသောအမဲအတားအဆီးများ

ကျေးရွာအစည်းဝေးခြင်းလုပ်ရာတွင် ချွေးချွေး
 မရှိဘဲ အစည်းဝေး ပြုလုပ်ရာတွင် ကျား ဝ ဝ ကျား + ဝ

တစ်ဆင့်ကျောင်းပေးခြင်း၊ ယခုအခြေအနေတွင် ယခုအခြေအနေတွင် ကျား ဝ ဝ ကျား + ဝ

အထူးအစည်းဝေးခြင်း၊ ယခုအခြေအနေတွင် ယခုအခြေအနေတွင် ကျား ဝ ဝ ကျား + ဝ

ကျေးရွာအစည်းဝေးခြင်း၊ ယခုအခြေအနေတွင် ယခုအခြေအနေတွင် ကျား ဝ ဝ ကျား + ဝ

ကျေးရွာအစည်းဝေးခြင်း၊ ယခုအခြေအနေတွင် ယခုအခြေအနေတွင် ကျား ဝ ဝ ကျား + ဝ

၈။ လူထုစီမံကိန်း၏ လာအည့် (၄) နှစ်အတွက် အကျုံးဝင်သော ဦးစားပေး ဖွံ့ဖြိုးတိုးတက်မှု လုပ်ငန်း အစီအစဉ်များအားဖော်ပြပါ။

ဦးစားပေး အသင့် သတ်မှတ်ချက်	ကျေးရွာအတွက် ဦးစားပေး ဖွံ့ဖြိုးတိုးတက်မှု လုပ်ငန်းစဉ်များ	အဆိုပြုသူ (အမျိုးသားများ/ အမျိုးသမီးများ/ အမျိုးသား + အမျိုးသမီး)	အခန်းကဏ္ဍ	မန့်မှန်း ကုန်ကျစရိတ်	အကျိုးခံစားခွင့်ရှိသူ မှန်းခြေအရေအတွက်		
					ကျား	မ	ပေါ
၁	ကျေးရွာအတွက် ဆေးခန်းခွဲ	(m + b)	အခြေခံအဆောက်အအုံ				
၂	ဆေးခန်းဆောက်လုပ်ခြင်း	(m + b)	မ				
၃	ရွာတွင်း ကျွန်းကျစ်	(m + b)	လမ်းဖျက်အစီအစဉ်				
၄	ဆေးခန်း	(m + b)	ကျွန်းကျစ်				
၅	စာသင်ကျောင်း	(m + b)	ပညာရေး				

၉။ လူထုစီမံကိန်း၏ လာအည့် (၄) နှစ်အတွက် အကျုံးဝင်သော ဦးစားပေး ဖွံ့ဖြိုးတိုးတက်မှု လုပ်ငန်း အစီအစဉ်များအားဖော်ပြပါ။

အသင့် သတ်မှတ်ချက်	ကျေးရွာအတွက် ဦးစားပေး ဖွံ့ဖြိုးတိုးတက်မှု လုပ်ငန်းစဉ်များ	အဆိုပြုသူ (အမျိုးသားများ/ အမျိုးသမီးများ/ အမျိုးသား + အမျိုးသမီး)	အခန်းကဏ္ဍ
၆	အခြေခံအဆောက်အအုံ	(m + b)	ကျွန်းကျစ်
၇			
၈			
၉			

ခေါင်းစောင်၊ ကျေးရွာစီမံကိန်းအထောက်အကူပြုကော်မတီမှ ကာကွယ်ကြိုတင်ပါ။

အမည် ဦးစောစိန်မောင် လက်မှတ် [Signature] နေ့စွဲ _____

8 PRO

၁။ မျက်မှန်ခြင်း - စေတနာ့အဖွဲ့ (၅) နှစ် အတွင်း ကျေးရွာဖွံ့ဖြိုးရေး မျက်မှန်လှူဒါန်းရက်များအား တင်ပြပါ။

ကျေးရွာအဖွဲ့မှ တင်ပြသော မျက်မှန်ရက်များ	အမျိုးသမီးအဖွဲ့မှ တင်ပြသော မျက်မှန်ရက်များ
၁။ ကျေးလက်စားစားအား ဤလာပြန် ကျီး မာအား နှစ်စဉ် နှစ်စဉ် ဖြေလာအောင်	၁။ ဆရာမ ပုံနှိပ်စာအုပ် စာအုပ်များ ပညာသင်ကြား ရာတွင် ပိုမို ကောင်းမွန်လာအောင် မှတ်တမ်း ပိုမို ထိရောက် လာမည်။
၂။ မိတ်ပျိုးတူးတွင် ခရုပျား နား နှိတ် ခြင်း စေတနာ ပစ္စည်းများ ဤလာအောင်	၂။ ကျေးလက်စားစား အား ဤလာပြန် ကျီး မာအား ဖြည့်စွက်ပေး စေတနာ ဖြေလာမည်။
၃။ ဆရာမ စာအုပ်စာအုပ် ဖြေရန်	၃။ ကျေးလက်စားစား နှစ်စဉ် ဖြေလာပြန် ကျီး မာအား စာအုပ်စာအုပ် ဖြေရန် ဖြေလာမည်။
၄။ လက်ပန်း ဆက် သွယ်ရေး ကောင် လအောင်	၄။ ဆရာမ စာအုပ်စာအုပ် ဖြေရန်
၅။ ချွတ်တွင်း လမ်း ကောင် လာစေပြီး သွားလာရာ နှစ်စဉ် ဖြေလာအောင်	၅။ လက်ပန်း ဆက် သွယ်ရေး ကောင် လာပြန် သွား လာရာတွင် နှစ်စဉ် ဖြေလာမည်။
၆။ ချွတ်တွင်း ကျွတ်လျှပ်စစ် ဖြေရန်	၆။ ကျွတ်တွင်း ပညာရေး ကောင် လာပြန် လျှပ်စစ် လျှင် နှစ်စဉ် ဖြေလာမည်။
	၇။ ချွတ်တွင်း လမ်း ကောင် လာစေပြီး သွားလာ ရာ တွင် နှစ်စဉ် ဖြေလာအောင်
	၈။ ကျေးရွာအဖွဲ့မှ ကျွတ်လျှပ်စစ် ဖြေရန် ဖြေရန် ပေးအပ်ရန် နှစ်စဉ် ဖြေလာမည်။

၈။ လူတစ်ထောင်ပါ လူမဉ် (၄) နှစ်အတွက် အကျုံးဝင်သော ဦးစားပေး ပို့ချရေးတိုက်ရိုက် လုပ်ငန်း အင်အားစဉ်များအား ဖော်ပြပါ။

ဆ ဆင့်	ကျေးဇူးတင်ပေး ဦးစားပေး ပို့ချရေးတိုက်ရိုက် လုပ်ငန်းစဉ်များ	အဆိုပြုသူ (အမျိုးသားများ/ အမျိုးသမီးများ/အမျိုးသား+ အမျိုးသမီး)	နေ့မှန်းကန်ကျ ဝင်ရက်	အကျဉ်းချုပ်ဖော်ပြချက် ခန့်မှန်းခြေ အရ အတွက်
၀	ရွာထွေးကျွန်းကုန်လုပ် ခန့်ခြေ	က + မ	(၃၅၅) ဝါးခို	
၂	ကားစီးဆင်းခြင်း	မ	(၃၅၆) ဝါးခို	
၃	ဖိုး၊ ဇိုး၊ မိုးတိုင်	က	(၃၅) ဝါးခို	
၄	ကျေးလက်စားသုံးခို	က + မ	(၃၀) ဝါးခို	
၅				

ဃ၊ လူထုစီမံကိန်း၏ လာမည့် (၄) နှစ်အတွက် အကျုံးဝင်သော ဦးစားပေး ဖွံ့ဖြိုးတိုးတက်မှု လုပ်ငန်း အစီအစဉ်များအားဖော်ပြပါ။

အ ဆင့်	ကျေးရွာအတွက် ဦးစားပေး ဖွံ့ဖြိုး တိုးတက်မှု လုပ်ငန်းစဉ်များ	အဆိုပြုသူ (အမျိုးသားများ/ အမျိုးသမီးများ/အမျိုးသား+ အမျိုးသမီး)	အခန်းကဏ္ဍ
၁	အကျေးအဝေးအားလုံးအတွက်	မ	
၂	ကျေးရွာအတွင်းအကျိုး	မ	
၃	အကျိုးအမြတ်ရရှိစေရန်	မ	
၄			
၅			

ခေါင်းဆောင်၊ ကျေးရွာစီမံကိန်းအထောက်အကူပြုကော်မတီမှ အတည်ပြုသည်။

အမည် ဦးစောစိန် လက်မှတ် [Signature] နေ့.ရက် ၁၅.၅.၂၀၂၄

၁။ မျှော်မှန်းခြင်း - နောင်လာမည့် (၅) နှစ် အတွင်း ကျေးရွာဖွံ့ဖြိုးရေး မျှော်မှန်းလျာထားချက်များအား တင်ပြပါ။

အမျိုးသားအဖွဲ့မှ တင်ပြသော မျှော်မှန်းချက်များ		အမျိုးသမီးအဖွဲ့မှ တင်ပြသော မျှော်မှန်းချက်များ	
၁	လမ်းပန်းဆက်သွယ်ရေးကောင်းလာဖို့၊ မျှော်လင့်တယ်	၁	လမ်းပန်းဆက်သွယ်ရေးကောင်းလာဖို့ မျှော်လင့်တယ်
၂	ဆရာ/မ သို့မဟုတ် ခွဲခွဲကွဲကွဲ ပညာဆိုင်ရာ၊ တွင်ဖို့ကောင်းလာဖို့၊ မျှော်လင့်	၂	ဆရာ/မ ဇနီး၊ အဆောင်ဖြစ်ဖို့
၃	ကျေးလက်ဆေးခန်း၊ ဆေးခန်းရှိလာဖို့၊ ဖွံ့ဖြိုးရေးမာရ်၊ မြေသားပျော့ပျော်လာဖို့၊ မျှော်လင့်	၃	ဆရာ/မ နံနက် ဦးကျ လုံလောက်စွာ ဖြစ်ဖို့
၄	မိတ်ဆွေ၊ ရင်းနှီးမှုများ၊ အဖွဲ့အစည်း၊ နိုင်ငံသား ပစ္စည်းများ ဖြစ်လာဖို့၊ မျှော်လင့်	၄	ကျေးရွာဆေးခန်း ဖြစ်ဖို့
၅	စိုက်ပျိုးရေးလမ်းကောင်းလာဖို့၊ မျှော်လင့်တယ်	၅	ကျေးရွာ လမ်းထွားကောင်းလာဖို့၊ မျှော်လင့်တယ်
၆	ဆရာ/မ ဇနီး၊ အဆောင်ဖြစ်ဖို့	၆	လူနာတစ် နေရာ၊ ပေါ်ကား ဖြစ်ဖို့
		၇	ကျေးရွာဆေးခန်း အသစ် ဖြစ်ဖို့
		၈	ကျေးရွာမာရ် / ပညာပေးဆရာမ၊ ပျော့ပျော်ရေးလမ်း အသစ်ပညာပေး၊ လာဖို့၊ မျှော်လင့်

၈၊ လူထုဝိမံကိန်းခါ လာသည့် (၄) နှစ်အတွက် အကျုံးဝင်သော ဦးစားပေး ပို့ချရေးတိုးတက်မှု လုပ်ငန်း အင်အားစဉ်များအားဖော်ပြပါ။

စာ ထပ်	ကျေးဇူးတင်ပေးရန် ဦးစားပေး ပို့ချရေးတိုးတက်မှု လုပ်ငန်းစဉ်များ	အဆိုပြုသူ (အမျိုးသားများ/ အမျိုးသမီးများ/အမျိုးသား+ အမျိုးသမီး)	ခန့်မှန်းကုန်ကျ ငွေပိတ်	အကျဉ်းချုပ်ဖော်ပြချက် ခန့်မှန်းခြေ အရ အတွက်
၀	ရွာထွေးကျွန်းကုန်လုပ် ခံစားခြင်း	က + ဇ	(၃၅၅) သိန်း	
၂	ကားလမ်းအောက်ခြေခြင်း	ဇ	(၃၂၇၆) သိန်း	
၃	ဖိုး၊ ဇိုး၊ မိုးတိုင်	က	(၃၅) သိန်း	
၄	ကျေးလက်စားသုံးခန်း	က + ဇ	(၉၀) သိန်း	
၅				

ဃ၊ လူထုစီမံကိန်း၏ လာမည့် (၄) နှစ်အတွက် အကန့်အသတ်ခံသော ဦးစားပေး ဖွံ့ဖြိုးတိုးတက်မှု၊ လုပ်ငန်း အင်အားစဉ်များအားဖော်ပြပါ။

အ ဆင့်	ကျေးရွာအတွက် ဦးစားပေး ဖွံ့ဖြိုး တိုးတက်မှု၊ လုပ်ငန်းစဉ်များ	အဆိုပြုသူ (အမျိုးသားများ/ အမျိုးသမီးများ/အမျိုးသား+ အမျိုးသမီး)	အခန်းကဏ္ဍ
၁	ဒွာကျေးစစ်ဂျူဒိုကန်ကာ	မ	
၂	ကျွန်းမာကျေးရွာကန်	မ	
၃	ဆရာ/ဆရာမ ဝန်တမ်း	မ	
၄			
၅			

ခေါင်းဆောင်၊ ကျေးရွာစီမံကိန်းအထောက်အကူပြုကော်မတီမှ အတည်ပြုသည်။

အမည် ဦးစောစိန် လက်မှတ် [Signature] နေ့စွဲ ၃၅.၅.၂၀၁၉

၁၂။ ကဏ္ဍအလိုက်ဦးစားပေးဖွံ့ဖြိုးရေးလုပ်ငန်းများ

ကဏ္ဍအလိုက် ဦးစားပေးလုပ်ငန်းအချက်အလက်

ဦးစားပေး - ဖရီးဂျော့စ်၊ ကျေးရွာအုပ်စု - စာမူကိစ္စ

စီးစားပေးအမျိုးအမည်	လုပ်ငန်းအမျိုးအမည်	အဆိုပြုသူ		ခုနှစ်	စတင်ပေးမည့်အဖွဲ့အစည်း (အဖွဲ့) ဌာန	မှတ်ချက်
		ကျား	မ			
၁။ အခြေခံအဆောက်အအုံ၊ အခြေခံအဆောက်အအုံ၊ အခြေခံအဆောက်အအုံ၊ အခြေခံအဆောက်အအုံ၊ အခြေခံအဆောက်အအုံ၊ အခြေခံအဆောက်အအုံ	၁. ကျေးရွာအုပ်စုအဖွဲ့			✓ ၂၀၂၀	၁၃၅ / ၁၅၅	
	၂. အခြေခံအဆောက်အအုံ			✓ ၂၀၂၀	၁၃၅ / ၁၅၅	
	၃. အခြေခံအဆောက်အအုံ			✓ ၂၀၂၀	၁၃၅ / ၁၅၅	
	၄. အခြေခံအဆောက်အအုံ			✓ ၂၀၂၀	၁၃၅ / ၁၅၅	
	၅. အခြေခံအဆောက်အအုံ			✓ ၂၀၂၀	၁၃၅ / ၁၅၅	
	၆. အခြေခံအဆောက်အအုံ			✓ ၂၀၂၀		