

ပြည်ထောင်စုသမ္မတမြန်မာနိုင်ငံတော်အစိုးရ
စိုက်ပျိုးရေးမွေးမြူရေးနှင့်ဆည်မြောင်းဝန်ကြီးဌာန
ကျေးလက်ဒေသဖွံ့ဖြိုးတိုးတက်ရေးဦးစီးဌာန



လူထုဗဟိုပြုစီမံကိန်း၊ လှိုင်းဘွဲ့မြို့နယ်
ကျေးရွာဖွံ့ဖြိုးရေးအစီအစဉ်



တခင်းလုံကျေးရွာအုပ်စု၊ တခင်းလုံကျေးရွာ

၂၀၂၀ခုနှစ် (တတိယနှစ်စီမံကိန်းစက်ဝန်း)



မာတိကာ

၁။ လှိုင်းဘွဲ့မြို့နယ်အခြေပြမြေပုံ.....	၁
၂။ ကျေးရွာအုပ်စုမြေပုံ(တည်နေရာ)	၂
၃။ ကျေးရွာအုပ်စုတွင်ပါဝင်သောကျေးရွာများ.....	၂
၄။ ကျေးရွာအခြေခံအချက်အလက်များ(ကျေးရွာသမိုင်းကြောင်း)	၃
၅။ လူထုပူးပေါင်းပါဝင်သော လူမှုဆန်းစစ်ခြင်းနှင့်အကဲဖြတ်ခြင်းလုပ်ငန်းစဉ် (PSA/PRA) အကျဉ်းချုပ်ဇယား .	၆
၆။ ကျေးရွာဖွံ့ဖြိုးရေးအစီအစဉ်တွင်အသုံးပြုခဲ့သော PRA Tool တစ်ခုချင်းစီအတွက် သုံးသပ်ချက်များ.....	၇
၆.၁ ကျေးရွာလူမှုရေးနှင့်အရင်းအမြစ်ပြမြေပုံ (Social Map)	၇
၆.၂ ရာသီခွင်ပြပြက္ခဒိန်(Seasonal Calendar)	၉
၆.၃ ဥစ္စာနေကြွယ်ဝမှုပြဇယား (Wealth Ranking).....	၁၁
၆.၄ ကျားမပင့်ကူအိမ်သုံးသပ်ခြင်း (Cob Web).....	၁၃
၆.၅ အရင်းအမြစ်အသုံးချမှုပုံစံပြဇယား (Asset Mapping)	၁၅
၆.၆ အဖွဲ့အစည်းချိတ်ဆက်မှုပြဇယား (Venn Diagr	၁၈
၇။ ကော်မတီဝင်များရွေးချယ်ခြင်းနှင့် ကျေးရွာဖွံ့ဖြိုးမှုအစီအစဉ်ဆောင်ရွက်မှုမှတ်တမ်း	၂၁
၈။ ကျေးရွာအခြေခံအချက်အလက်များ-စ၁	၂၃
၉။ စီမံကိန်းစက်ဝန်းအချိန်ဇယား- စ၂.....	၂၇
၁၀။ ကျေးရွာဖွံ့ဖြိုးရေးဦးစားပေးအစီအစဉ်-စ၃.....	၂၈
ကျေးရွာဖွံ့ဖြိုးရေးဦးစားပေးအစီအစဉ်-စ၃(တတိယနှစ်စက်ဝန်း).....	၂၈
ကျေးရွာဖွံ့ဖြိုးရေးဦးစားပေးအစီအစဉ်-စ၃(ဒုတိယနှစ်စက်ဝန်း)	၃၀
ကျေးရွာဖွံ့ဖြိုးရေးဦးစားပေးအစီအစဉ်-စ၃(ပထမနှစ်စက်ဝန်း)	၃၂
၁၁။ အစည်းအဝေးမှတ်တမ်းများ.....	၃၄
၁၂။ ကဏ္ဍအလိုက်ဦးစားပေးဖွံ့ဖြိုးရေးလုပ်ငန်းများ	၃၆

၁။ လှိုင်းဘွဲ့မြို့နယ်အခြေပြမြေပုံ

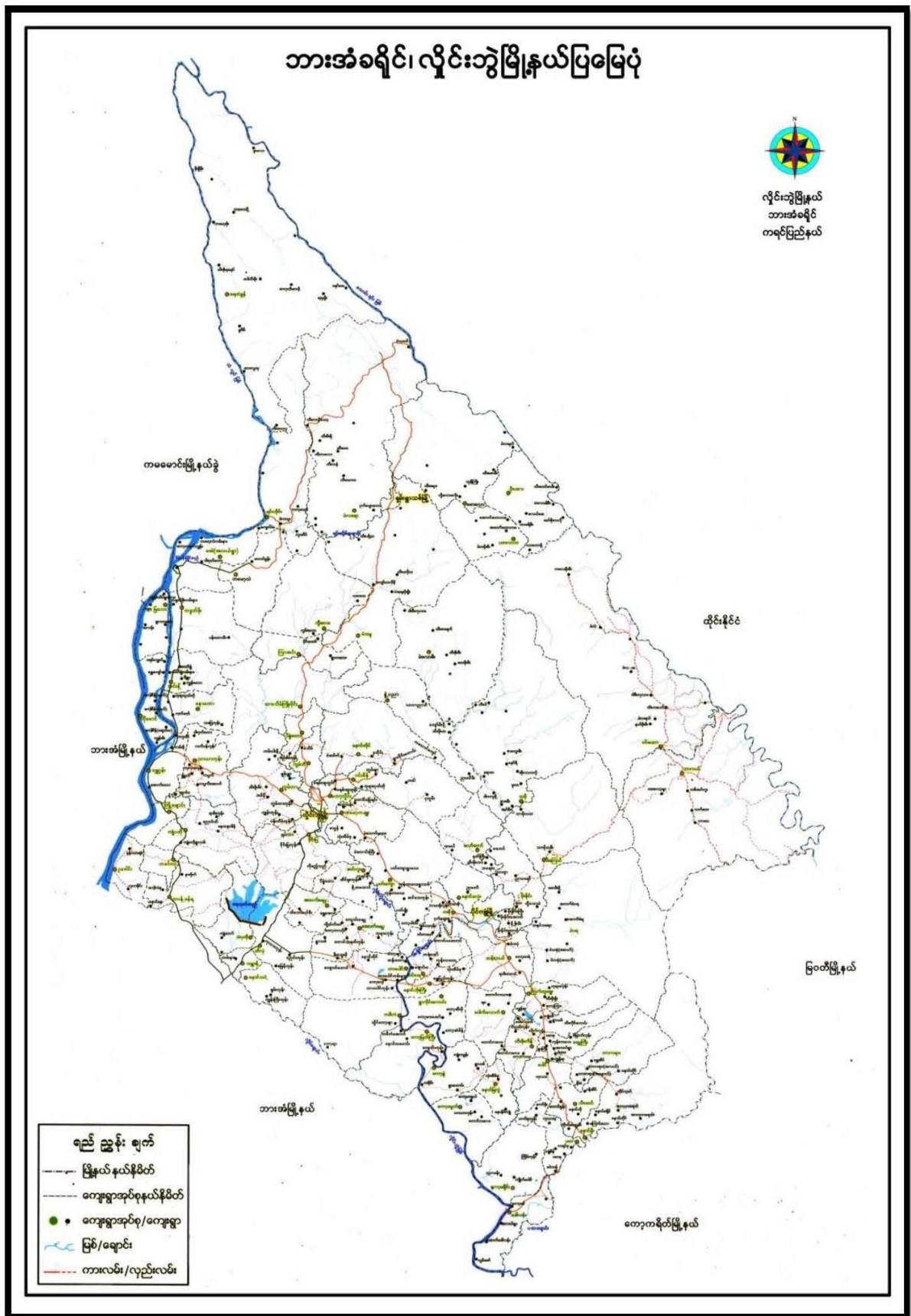

ကျေးရွာဖွံ့ဖြိုးရေးအစီအစဉ်၊ လူထုပဟိုပြုစီမံကိန်း

၂။ ကျေးရွာအုပ်စုမြေပုံ(တည်နေရာ)

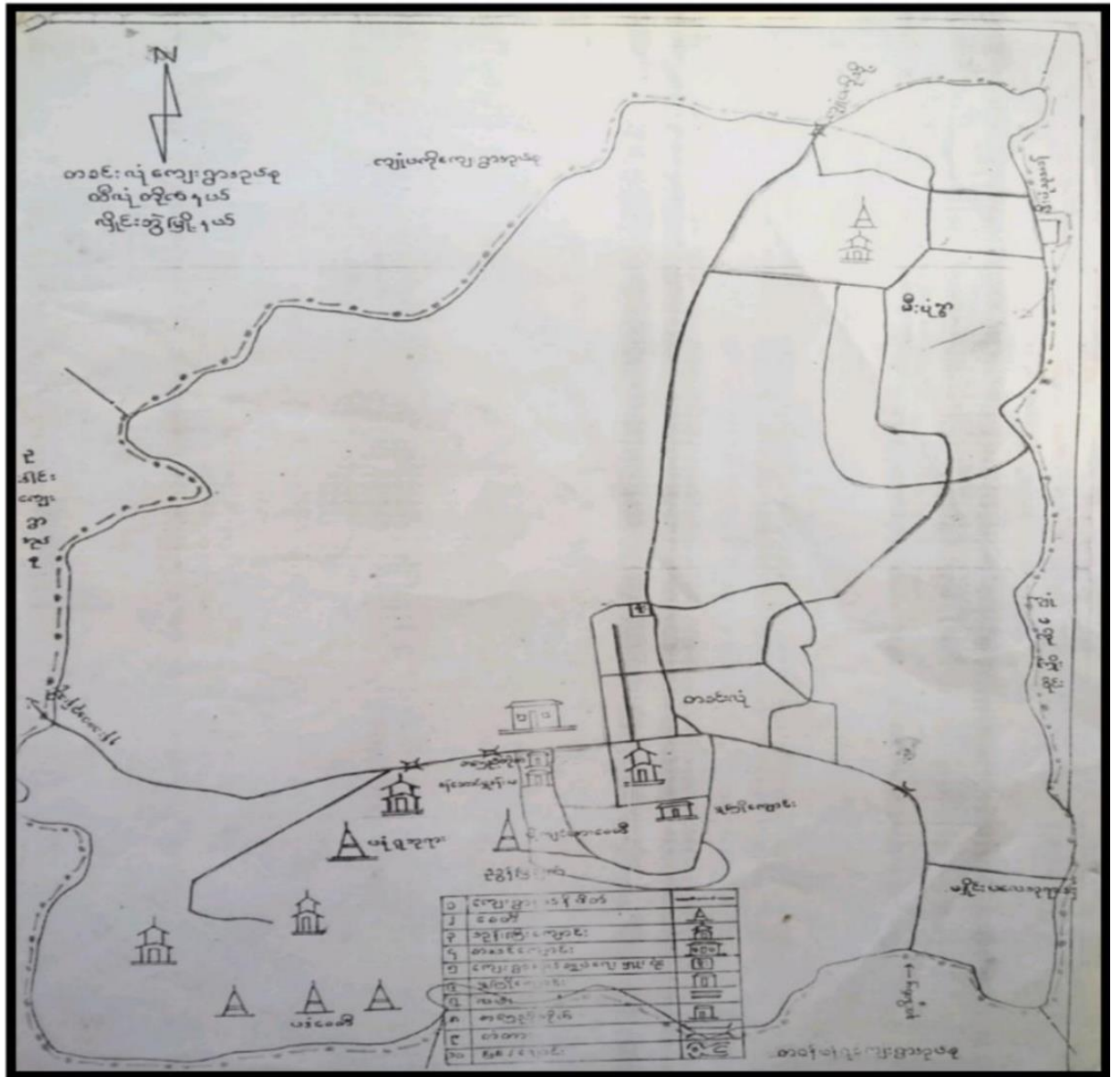

၃။ ကျေးရွာအုပ်စုတွင်ပါဝင်သောကျေးရွာများ

၁။ တခင်းလုံ

၄။ ကျေးရွာအခြေခံအချက်အလက်များ(ကျေးရွာသမိုင်းကြောင်း)

တစ်ဆင့်လုံကျေးရွာရွာရွာပုလဲ၏ သမိုင်း ကြောင်း

နိဒါန်း

၁။ တစ်ဆင့်လုံကျေးရွာရွာပုလဲသည် ကရင်မြစ်နယ်၊
လှိုင်ဘွဲ့မြို့နယ်၏ မြောက်ဘက်တွင်တည်ရှိပြီး
မြောက်ဘက်တွင် ကျပ်တိုကျေးရွာရွာပုလဲ၊ ရေရွာကန်
တွင် ကျပ်တိုမြို့နယ်၊ တောင်ဘက်တွင် တဝန်တို
ကျေးရွာရွာပုလဲနှင့် မြောက်ဘက်တွင် ဥဒေါင်းကျေးရွာ
ပုလဲတို့ တည်ရှိပါသည်။

၂။ တစ်ဆင့်လုံကျေးရွာသည် နွမ်းမနာဒိုင်း (ယခု-
တစ်ဆင့်လုံမြို့နယ်)၊ မေဒုံဂူကုန်း၏ မြောက်ဘက်
နေရာတွင် ရှိပြီး ဒွန်ခင် မေဒုံဂူကုန်း မြို့နယ်၊
အနောက်ဘက်၊ တစ်ဆင့်လုံမြို့နယ်၊ တောင်ဘက်
ထပ်ရွာရွာ) ဥဒေါင်းကျေးရွာ၊ သာဓကတော်၏ မြို့နယ်၊
ချက်ကုန်တိုက်တို့ပါသည်။

၃။ မေဒုံဂူကုန်း၏ နီးနီးရှိ နင်းထိ တွင်
ရေကန်ပုံသဏ္ဍာန် ချိုင့်ခွက်ရှိပြီး ကရင်ကသာကရ
“နင်း” ဆိုသည်မှာ “တခုံ” ဖြစ်ပြီး “ချိုင့်ခွက်”ဆိုသည်မှာ
“လုံ” ဖြစ်ပါသည်။ ကရင်ကသာကရ ယနေ့ထိ “တခုံလုံ”
ဟုခေါ်ဆိုကြပြီး မဟာကသာကရ “တစ်ဆင့်လုံ” ဟု
ခေါ်ဆိုကြပါသည်။

၄။

ယခုတစ်ဆင့်လုံခြုံရေးဌာနသည် ၁၄၄၀-၂ (တစ်ဆင့်လုံခြုံရေး)၊ ကားဇာ- မြိုင်ကြီး ၄၂ ကားလမ်းကားတွင် တည်ရှိပါသည်။ တစ်ဆင့်လုံခြုံရေးတော်ကြီးကျောင်း၊ နားဖြူသာဇာတိဌာန ၁၃၂၇ ခုနှစ်တွင် စတင်ဆောက်လုပ်ခဲ့ပြီး ၁၃၂၈ ခုနှစ်တွင် ရှေ့ထက်ချခဲ့ပါသည်။ တစ်ဆင့်လုံခြုံရေးတော်ကြီး၏ ကျောင်းထိုင်ဆရာတော်မှာ ဦးဝိသုဒ္ဓိ ဖြစ်ပြီး တပည့်ဂုဏ်များနှင့် သာသနာပြုလုပ်ငန်းဆောင်ရွက်ပျက် ဖြစ်ပါသည်။

၅။

တစ်ဆင့်လုံခြုံရေးဌာန သားများသည် နိမ္မိတ်၊ နားဖြူလယ်ယာလုပ်ငန်း၊ မြိုင်နိသက်မွေးဝမ်းကြောင်း၊ ဖြူဖြူကြီး၊ ရှေ့က၊ ကျွန်း၊ သစ်သီးဝလံ နှင့် ချေး၊ နေရာင်း၊ နေဝယ်များလည်း လုပ်ကိုင်ကြပါသည်။

၆။

ကျေးဌာနလုပ်ငန်း၏ အချက်အလက်များ

- ၁) ကျေးဌာနလုပ်ငန်း (၁) ခု ၊ ကျေးဌာန (၁) ဌာန
- ၂) နိမ္မိတ်ကျောင်း (၂) ကျောင်း
- ၃) မြိုင် (၁) ကျောင်း
- ၄) ကျေးဌာနတော်ကြီးကျောင်း (၁) ကျောင်း
- ၅) ပဋိပညာ
- ၆) ကောလိပ်ကွင်း (၁) ကွင်း
- ၇) လယ်ယာမြေ ကွင်း (၆) ကွင်း
- ၈) ကျေးဌာနကဏ္ဍကန် (၁၈၄၇) ဧက

နိဂုံး

၇။

ယနေ့တစ်နေ့လုံးကျော် ဂျာမဉ် ပညာရေးကဏ္ဍတွင်
 တက္ကသိုလ်နှင့်၊ အထက်တန်းနှင့်၊ နယ်လယ်တန်းနှင့်၊
 မူလတန်းနှင့်၊ မူကြိုနှင့် ပညာသင်ကြားမှုများ -
 ဝိုင်းဝန်းများဖြားလျက်ရှိပါသည်။ ကျေးဇူးတင်လမ်းများ
 သည် ထွက်ကုန်လမ်းများဖြစ်ပြီး တစ်နေ့လုံးကျော်ပိုင်း
 လမ်းပိုင်း(၁)ပိုင်းသာ ဆက်လက်ဆောင်ရွက်ရန်လျှင်
 ပါသည်။ ကျန်းမာရေးကဏ္ဍတွင် ကျန်းမာရေးဂျာမဉ်
 ကျန်းမာရေးဌာနခွဲ လက်ကောက်ခံ ဖြစ်ပြီး တစ်နေ့လုံး
 ကျေးဇူးဂျာမဉ် ကျန်းမာရေး ဌာနခွဲ(၁)ခု လိုက်
 ပါကြောင်း တင်ပြ ကပ်ပါသည်။

ရည်ရွယ်ချက် ရေး မှား
 တစ်နေ့လုံးကျော်ဂျာမဉ်-ပိုင်း ကျန်းမာရေး

၅။ လူထုပူးပေါင်းပါဝင်သော လူမှုဆန်းစစ်ခြင်းနှင့်အကဲဖြတ်ခြင်းလုပ်ငန်းစဉ် (PSA/PRA) အကျဉ်းချုပ်ဇယား

စဉ်	အသုံးပြုခဲ့သော PRA tools များ	ဦးတည်အုပ်စုများ	အစည်းအဝေး	
			ကျား	မ
၁	ကော့ဖွဲ့အရင်းအမြစ်ပြမြေပုံ (Social Map)	ရပ်မိရပ်ဖ၊ ကော်မတီဝင်များ၊ ကော့ဖွဲ့လူထုများအားလုံး။	၂၀	၁၈
၂	ရာသီခွင်ပြပြကွေ့ဒီဇိုင်း (Seasonal Cleander)	ကော်မတီဝင်များ၊ အမျိုးသား/အမျိုးသမီး၊ ဆင်းရဲနွမ်းပါးသူများ။	၂၀	၁၈
၃	ဥစ္စာနေကြွယ်ဝမှုပြဇယား (Wealth Ranking)	ခမ်းသား၊ အလယ်အလတ်၊ နွမ်းပါးစသော အုပ်စုများ	၂၀	၁၈
၄	ကျား၊မ ပင့်ကူအိမ်သုံးသံပြခြင်း (Cob Web)	ကော့ဖွဲ့အရင်းအမြစ်အမျိုးသားနှင့်အမျိုးသမီးများ	၃၇	၂၇
၅	အရင်းအမြစ်အသုံးပြုမှုပြဇယား (Asset Mapping)	ကော့ဖွဲ့လူထုအားလုံး။	၂၀	၁၈
၆	အဖွဲ့အစည်းချိတ်ဆက်မှုပြဇယား (Veen Diagram)	ကော့ဖွဲ့အုပ်ချုပ်ရေးအဖွဲ့၊ ကော့ဖွဲ့ဖွံ့ဖြိုးရေးလုပ်ဆောင်နေသည့် အဖွဲ့၊ ကော့ဖွဲ့လူထု	၃၇	၂၇

၆။ ကျေးရွာဖွံ့ဖြိုးရေးအစီအစဉ်တွင်အသုံးပြုခဲ့သော PRA Tool တစ်ခုချင်းစီအတွက် သုံးသပ်ချက်များ

၆.၁ ကျေးရွာလူမှုရေးနှင့်အရင်းအမြစ်ပြမြေပုံ (Social Map)

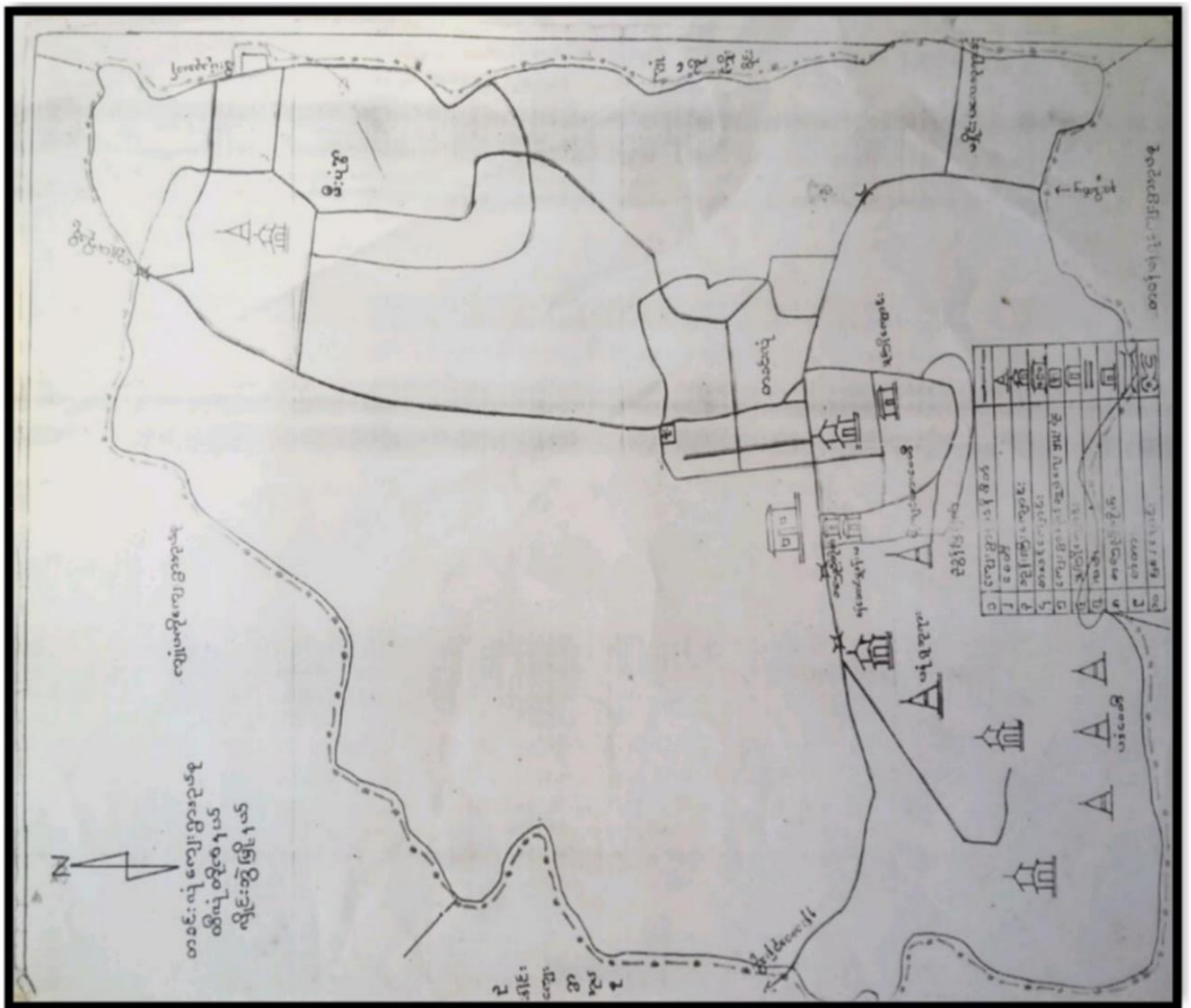

အရင်းအမြစ်ဖြည့်ဆည်းပေးခြင်း၊ ဆန်းစစ်ခြင်း

- အသက်မွေးဝမ်းကျောင်း အတွက် လက်လှည့်ငွေ ကို အခက်အခဲမရှိစွာ လုပ်ကိုင်ကြပါသည်။
- လက်လှည့်ငွေ လုပ်ကိုင်ခြင်း ဖြစ်ပေါ်လာသော အခက်အခဲကို ဖြေရှင်းပေးပါသည်။
- လွန်ခဲ့သော ငါးနှစ်အတွင်း စွမ်းဆောင်ရည် အကဲဖြတ်မှု၊ ထက်ပေးမှု၊ အခွင့်အလမ်း တွင် စွမ်းဆောင်ရည် အကဲဖြတ်မှု ပါဝင်ပါသည်။
- ကျေးဇူးတင်သည့် အခွင့်အလမ်းများကို အကဲဖြတ်ပေးပါမည်။
- စစ်မှုလုံး စုစုပေါင်း သက်တမ်း ကို အကဲဖြတ်ပါမည်။

ကျေးဇူး - စာရေးဆရာ

၆.၂ ရာသီခွင်ပြပြကွဲဒိန်(Seasonal Calendar)

	ရာသီခွင်ပြပြကွဲဒိန်						၇ကိစ္စ- ကျေးဇူး-တခင်းလုံ					
အရောင် အရာ	အနီ	အပြာ	အစိမ်း	အဝါ	အညို	အဖြူ	အနီ	အပြာ	အစိမ်း	အဝါ	အညို	အဖြူ
ရာသီဥတု												
စိုက်ပျိုးရေး	-	-			-							
ဝင်ငွေ	-	-			-							
ကျန်းမာရေး	-	တုပ် တွေ့	တုပ် တွေ့	တုပ် တွေ့	-	-	-	-	-	-	-	-
မွေးကင်းမှု	ပခုံးကုတ် ခွဲ သင်္ဃန်း	မောင် သွေး သက် မွေး	-	ဥပုတ် ဆွမ်း	လက် ခွဲ	-	ဖိ ထွန်း	တင် ထွန်း	-	ကျပ် အိမ် ကူး	ထမင်း ဖွဲ့	-

ဘာသာစုံပြုစုခြင်းဆွေးနွေးခြင်းနှင့်ဆန်းစစ်ခြင်း

- လယ်ယာလုပ်၊ ရော်ဘာခြစ်၊ မက်ရွက်ကောက်၊ နီ၊ ပဖိ
- ငွေ၊ ဇိ၊ ဘောင်း
- ဘုရားမဲ့၊ ညောင်ရေညှိုးမဲ့၊ ဝါဆိုသင်္ကန်း၊ လက်ချည်မဲ့၊
ဖိုးထွန်းမဲ့၊ ကဆိန်မဲ့၊ ဘုရားမဲ့တော်အထွက်စည်းဝေး
မဲ့၊ နှစ်သစ်ကူးမဲ့တော်၊ စာမန်မဲ့
- ဖျားနာရေး အသင့်အဆင့် (အများဆုံးကျန်းမာ)
- အားလုံး အလုပ်လုပ်ကြံ (လယ်ယာလုပ်များဆုံး)
- လယ်ယာနဲ့ပတ်သက်ပြီး ပညာပေးလို့
- ဝင်ငွေရနည်း၊ ထွက်ငွေများ
- အလုပ်ကိုင်အခွင့်လမ်း နည်းပါး၍ ဝင်ငွေနည်းထွက်ငွေ
လုံလောက်မှုမရှိ။

စာစင်းလုံး

၆.၃ ဥစ္စာနေကြွယ်ဝမှုပြယေား (Wealth Ranking)

၈-၂၀		၉-၁၈	
ဥစ္စာနေကြွယ်ဝမှုပြယေား			
၇၈၅-			
ကျေးရွာ-တစ်ခင်းလုံး			
ဒဂုယ်	သက်တမ်း	အိမ်ထောင်စု	ရာခိုင်နှုန်း
အဆင်ပြေ သောအုပ်စု	လယ်၃၀-၈၀၊ ရေကန်၊ ဆိုင်ကယ်၊ နှစ်ထပ်တိုက်၊ ဆိုင်ကန်၊ လယ် ထွန်စက်	၃၀	၁၁%
အလယ်အလတ် ပြေလည်သော အုပ်စု	လယ်၃၅-၈၀၊ ဆိုင်ကယ်၊ နှစ်ထပ် သစ်အိမ်၊ တိုက်ပု	၁၅၀	၆၇%
မပြေလည် သောအုပ်စု	စက်ကား၊ သစ်အိမ်၊ ဝါးအိမ်၊ နေစာအုတ်	၅၀	၂၂%
		၂၃၀	၁၀၀%

၃ ဇွာဇေ ကြွယ်ဝမှု ဝယ်ယား

* ဆွေးနွေးခြင်း ဖွင့် ဆန်းစစ်ခြင်း

- မပြေလည်သော နိမိတ်အောင်မှ (၅၀) နီပါသည့်

- အရင်းနှီးမြှုပ်နှံသောကြောင့် ဖြုတ်ကိုင်မှု နားချည်း
ခြင်း။

- ပညာရေး နားချည်းသောကြောင့် မပညာသုတ နည်း
ခြင်း။

- စိမ်းကိန်း-လှမ်းလှမ်း ဖြုတ်ကိုင်ပါက အလုပ်အကိုင် ၇၇
ပာဗီ အဆင်ပြေမည်။

တောင်လှ

၆.၄ ကျားမပင့်ကူအိမ်သုံးသပ်ခြင်း (Cob Web)

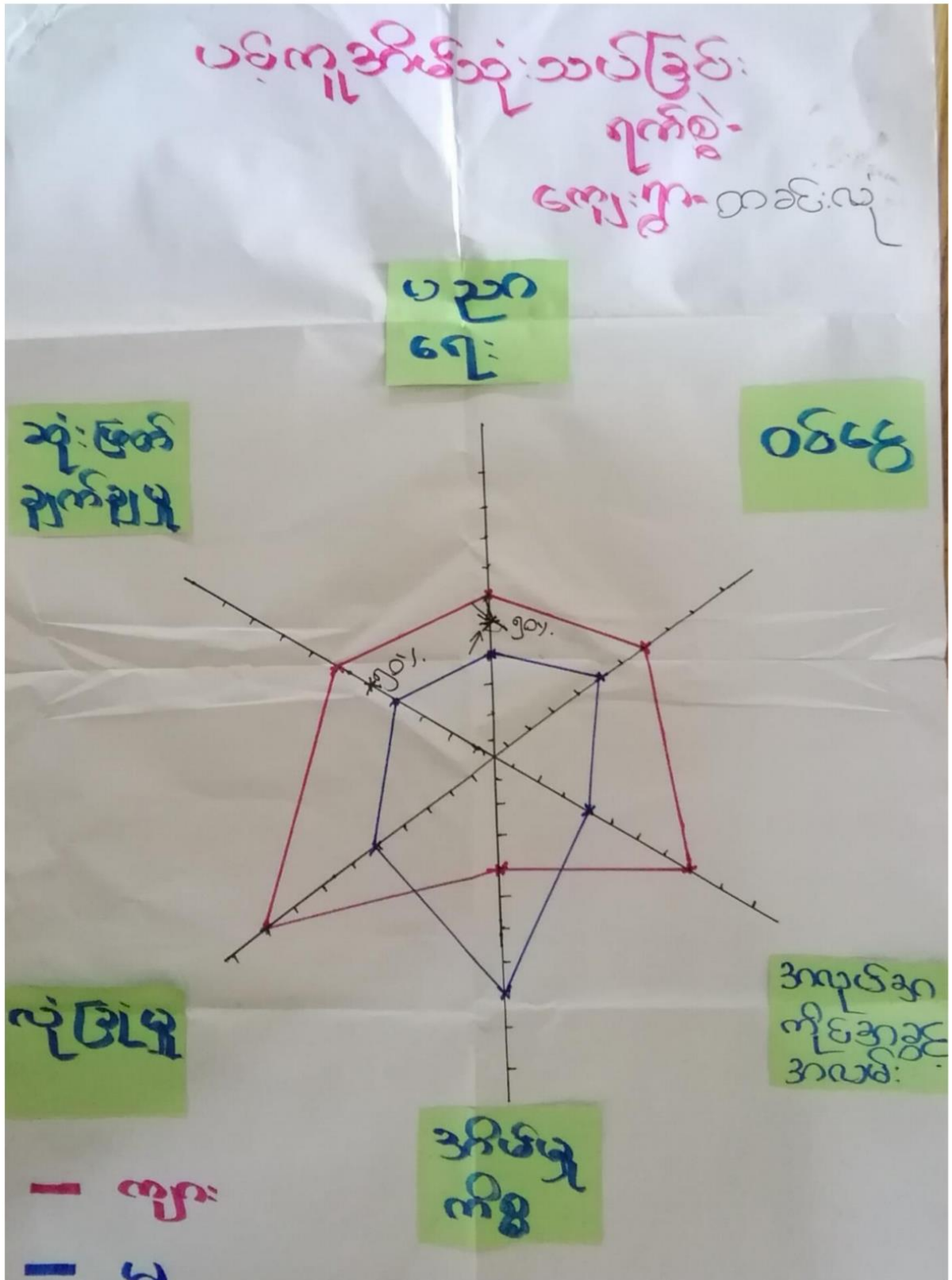

ပပ်ကျအိမ်ဆွေးနွေးဆန်းစစ်ခြင်း

- ရုပ်ရှု ပါထ်ဖွဲ့နှင့် ၊ အိမ်ဖွဲ့ကိစ္စများတွင် အချဉ်သစ်များ ပါဝင်မှု အားကောင်းပါသည်။
- ပညာရေး၊ လူ့စွမ်းရည်၊ အလုပ်အကိုင် အခွင့်အလမ်း၊ စင်စစ်ရှာဖွေမှု ဖွဲ့စည်းခြင်းတွင် အချဉ်သစ်၊ ကုဉ်ငွေ၊ နှင်းပါးပါသည်။
- အချဉ်သစ်အဖွဲ့မှ အိမ်ဖွဲ့ကိစ္စ အလုပ်အကိုင်၊ လောကီအကျိုး အလုပ်အကိုင်၊ ရုပ်ရှုရှာဖွေမှုများ တွင် အားနည်းပါသည်။
- မွေးမြူရေး၊ အိမ်ထောင်၊ အိမ်တွင်းဖွဲ့သင်တန်းများ ပျံ့နှံ့ပေးပါက အချဉ်သစ်များ ထင်ရှား ပျံ့နှံ့မှုကို အားကောင်းစေပါသည်။

၆.၅ အရင်းအမြစ်အသုံးချမှုပုံစံပြယေား (Asset Mapping)

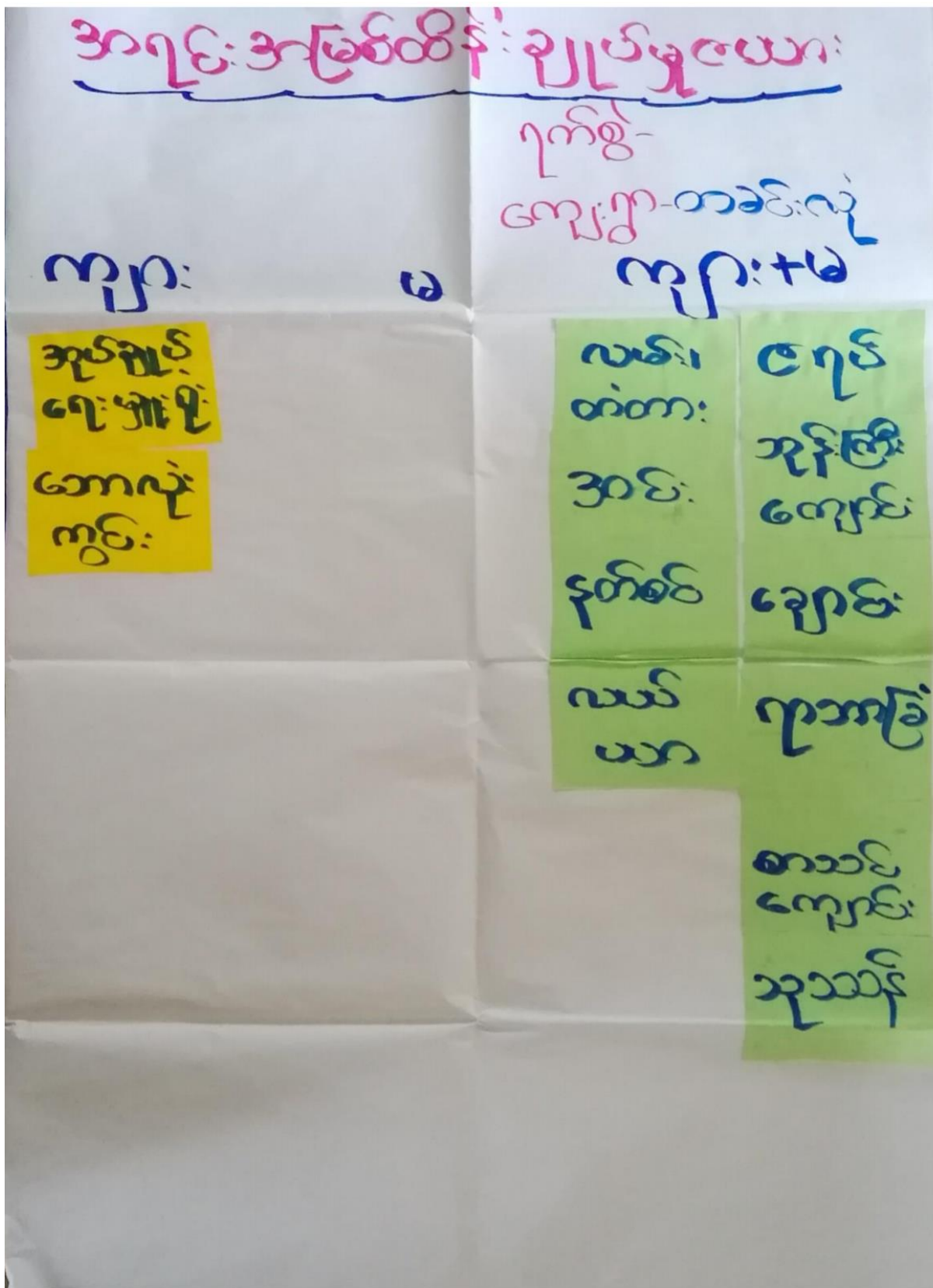

အရင်းအမြစ်သုံးစွဲမှု ဇယား

က - ၂၀

မ - ၁၈

ကျား

မ

ကျား + မ

နှစ်စဉ်	ဇရပ်
လယ်ယာ	လယ်က
ယာ	က
ရောင်းချ	စာသင်
	ကျောင်း
အင်း	အုတ်ချွန်
	ရေဖျော်
	ဘုန်းကြီး
	ကျောင်း
	ယာလုံး
	ကွင်း
	သုတေသန
	ကျောင်း

ပိုင်ဆိုင်မှု စာရင်းစာတမ်း

- ကျေးရွာအုပ်စုအဝယ်အဝတ်အစားအသုံးအတွက် ပြုပြင်ဆင်နွေးသွင်းရေးတွင် လက်ထူအကျိုးအမြတ် စီမံခန့်ခွဲမှု
- အကျိုးအမြတ်၊ သိုလှောင်ရေး၊ အချေးငွေ၊ အစားအသုံးပြုရေးအတွက် မူဝါဒ
- အချမ်းအခြားရေး၊ ပြင်ဆင်ရေး၊ အသုံးပြုရေး၊ အစားအသုံးပြုမှု
- ~~အကျိုးအမြတ်~~ လက်ထူ၊ လက်ထပ်၊ လက်ထောက်၊ အကျိုးအမြတ် စီမံခန့်ခွဲမှုကို အကျိုးအမြတ်/စိစစ်မှုအတွက် ပြုပြင်ဆင်နွေးသွင်းရေး
- လက်ထပ်၊ လက်ထောက်၊ လက်ထူအကျိုးအမြတ်/စိစစ်မှုအတွက် စီမံခန့်ခွဲမှု

စာရင်းစာတမ်း

၆.၆ အဖွဲ့အစည်းချိတ်ဆက်မှုပြယေား (Venn Diagr

ကျေးဇူးပြု၍ ချိတ်ဆက်ရေးသောအဖွဲ့အစည်းများ		၇၀၅၅- ကျေးဇူးတမ်းလုံ
က-၃၇ ခ-၂၇	ကျေးဇူးတမ်းပြု အဖွဲ့အစည်းများ	ကျေးဇူးပြုငွေပျိုအဖွဲ့အစည်းများ
၁။ ဂေါ်ပကအဖွဲ့	၁။ ကြံ့ခိုင်ရေးအဖွဲ့	၁။ ကြံ့ခိုင်ရေးအဖွဲ့
၂။ ရုပ်မိရုပ်မအဖွဲ့	၂။ Save The Children အဖွဲ့	၂။ Save The Children အဖွဲ့
၃။ လူ့ယဉ်အဖွဲ့	၃။ မြို့နယ်ကျန်းမာရေးအဖွဲ့	၃။ မြို့နယ်ကျန်းမာရေးအဖွဲ့
၄။ ရုပ်မိရုပ်မအဖွဲ့	၄။ ထွေအုပ်	၄။ ထွေအုပ်
၅။ မိခင်နှင့်ကလေးစောင့်ရှောက်ရေး	၅။ ရဲစခန်း	၅။ ရဲစခန်း
၆။ အုပ်ချုပ်ရေးမှူး	၆။ ဝဏ္ဏရေးမှူးရုံး	၆။ ဝဏ္ဏရေးမှူးရုံး
၇။ ပဒုံဂ သာသနာအဖွဲ့	၇။ က.ည.န.ရုံး	၇။ က.ည.န.ရုံး
၈။ ကျောင်းကော်မတီအဖွဲ့	၈။ မြို့နယ်မီးသတ်	၈။ မြို့နယ်မီးသတ်
၉။ မြို့တော်ကော်မတီအဖွဲ့	၉။ ပြည်သူ့စစ်တပ်	၉။ ပြည်သူ့စစ်တပ်
၁၀။ အင်္ဂုမီးသတ်အဖွဲ့	၁၀။ NLD ပါတီ	၁၀။ NLD ပါတီ
၁၁။ စမ္မတကျေးကော်မတီအဖွဲ့	၁၁။ လူ့ထုမဟိုပြုစီမံကိန်း	၁၁။ လူ့ထုမဟိုပြုစီမံကိန်း
၁၂။ CDD ကော်မတီအဖွဲ့		

am)

အဖွဲ့အစည်း ချိတ်ဆက်မှု ပြုစေရန်

က- ၃၇
ခ- ၂၇

ရှက်စွဲ-
ကျေးဇူးတင်လှ

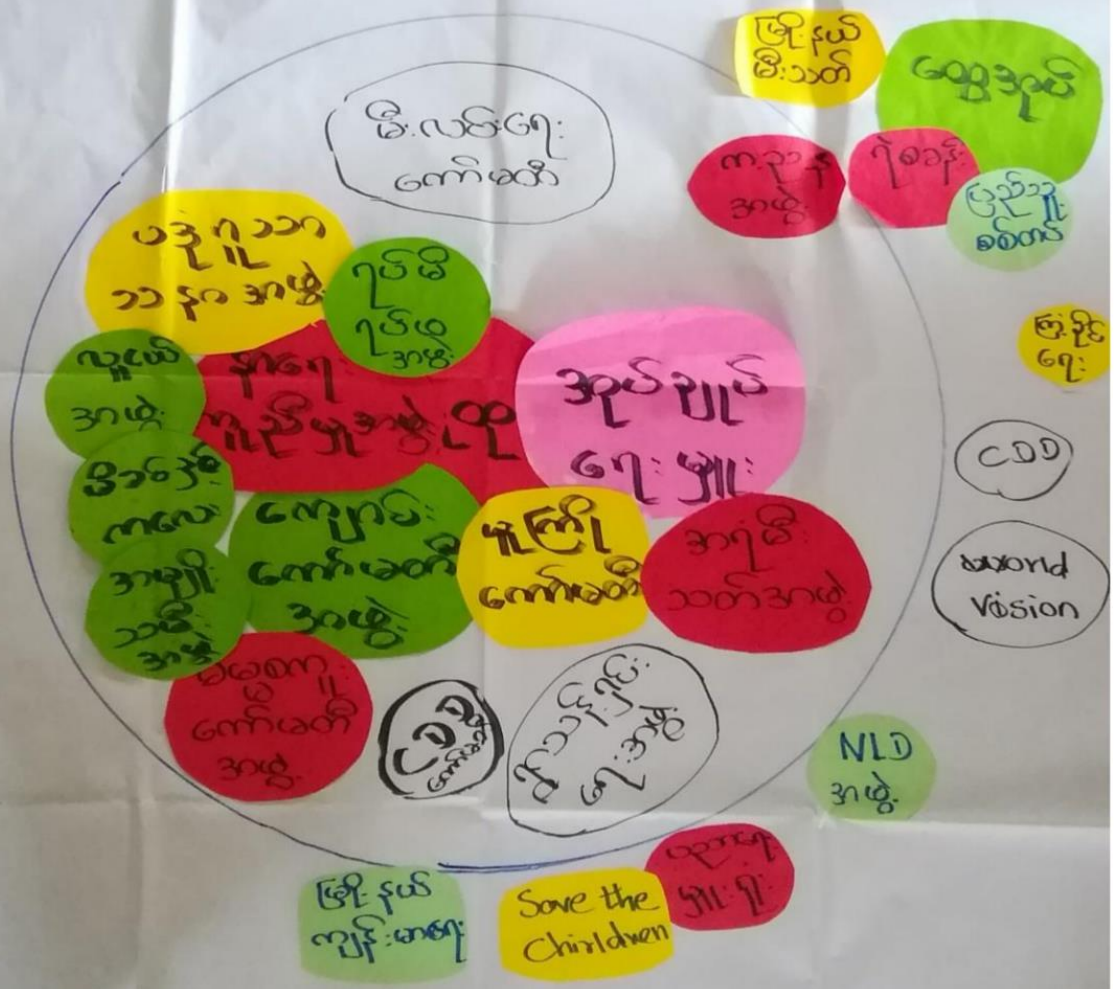

အဖွဲ့၊ အစည်း၊ ချစ်ဆက်ဖြူဆွေးနွေးဆန်းစစ်ခြင်း

- ကျေးဇူးတင်အပ်ချပ်ရေးဖြူ၊ အဖွဲ့သည်အဖွဲ့အစည်း အားလုံး ကိုဦးဆောင်ပါသည်။
- လူထုအဖွဲ့၊ စုပေါင်းအဖွဲ့၊ နဂေးကျင့်ဖွဲ့ အဖွဲ့၊ ဗြာသညာ သာရေးဒင် နဂေးဗြာကို အဓိကလုပ်ဆောင်ပါသည်။
- အဖွဲ့၊ သမီးရေးရာအဖွဲ့ဒင်၊ ဗီဒီယို ကလေးစောင့်ရှောက်ရေး အဖွဲ့ သည်အဖွဲ့၊ သမီးဖွားဖြစ်သည်။
- ကျေးဇူးပြုပေးပို့သော အဖွဲ့၊ ဗြာသညာ ကျေးဇူးဖြိုး ရေးဒင် ပထမဆုံးလုပ်အပ်ချပ်ရေးဖြူ၊ အဖွဲ့၊ ဆီသို့ ဆက်သွယ် ဖြစ်ပါသည်။

၇။ ကော်မတီဝင်များရွေးချယ်ခြင်းနှင့် ကျေးရွာဖွံ့ဖြိုးမှုအစီအစဉ်ဆောင်ရွက်မှုမှတ်တမ်း

ကျေးရွာကော်မတီဝင်များစာရင်း

ကျေးရွာ - စာရင်းပျို့

စဉ်	အမည်	ရာထူး/ဝက်ဝန်	ဖုန်း
၁။	ဦးရွှေဝါထွန်း	စေတနာ့ဝန်ထမ်း	၀၉၄၄၂၅၇၈၇၃၈
၂။	ဒေါ်ဩဇာဦး	စေတနာ့ဝန်ထမ်း	-
၃။	ဒေါ်ခင်အေး	ကျေးရွာအထောက်အကူ	၀၉၄၅၄၇၈၅၄၅၇
၄။	ဦးစိုးနိုင်ဝင်း	ကျေးရွာအထောက်အကူ	၀၉၄၅၄၇၅၆၁၀၅
၅။	ဒေါ်အေးစိန်	ဝယ်ယူရေး၊ ဆပ်ကော်မတီ	၀၉၄၅၅၅၅၃၇၆
၆။	ဦးကျော်လေး	ဝယ်ယူရေး၊ ဆပ်ကော်မတီ	၀၉၄၂၇၆၆၉၁၈၃
၇။	ဦးမြင့်စိုး	ဝယ်ယူရေး၊ ဆပ်ကော်မတီ	၀၉၈၄၇၉၅၀၀၈၈
၈။	ဒေါ်လှစုလှစု	လည်ပတ်ထိန်းသိမ်းရေးကော်မတီ	-
၉။	ဒေါ်မြင့်စု	လည်ပတ်ထိန်းသိမ်းရေးကော်မတီ	-
၁၀။	ဦးအောင်လေး	လည်ပတ်ထိန်းသိမ်းရေးကော်မတီ	-
၁၁။	ဦးစောသက်အောင်	ဘဏ္ဍာရေး၊ ဆပ်ကော်မတီ	၀၉၂၆၇၁၂၆၀၇၉
၁၂။	ဒေါ်သန်းစိန်	ကျေးရွာစာရင်းထုတ်	၀၉၄၅၆၈၈၄၅၉၀
၁၃။	ဒေါ်ခင်အေး	ဆေး၊ ဩဇာ၊ ငြိမ်း၊ ငြိမ်းရေး	၀၉၄၀၁၀၀၁၈၀၈
၁၄။	ဒေါ်မြင့်စိန်	ဆေး၊ ဩဇာ၊ ငြိမ်း၊ ငြိမ်းရေး	-
၁၅။	ဦးအောင်အောင်	ဆေး၊ ဩဇာ၊ ငြိမ်း၊ ငြိမ်းရေး	-
၁၆။	ဦးအောင်	ဆေး၊ အဖွဲ့အစည်း၊ နယ်စပ်ရေးရာ	-
၁၇။	ဒေါ်အေးအေး	ဆေး၊ အဖွဲ့အစည်း၊ နယ်စပ်ရေးရာ	-



၈။ ကျေးရွာအခြေခံအချက်အလက်များ-၈၁

ပုံစံ - ၈ - ၁ ကျေးရွာအခြေခံအချက်အလက်များ (Form PC 1)

လမ်းညွှန်ချက်၊ ကျေးရွာတစ်ရွာသို့ ပထမဆုံးမိတ်ဆက်ခရီးသွားရောက်သောအခါ လူထုစည်းရုံးရေးမှူးသည် ကျေးရွာခေါင်းဆောင်များအား ကျေးရွာအချက်အလက်များကို မေတ္တာရပ်ခံ၍ တောင်းခံရသည်။ ဤအချက်အလက်များကို စီမံကိန်းမိတ်ဆက်အစည်းဝေးမတိုင်မီ တောင်းခံရမည်။ စီမံကိန်းမိတ်ဆက်အစည်းဝေးတွင် လူထုစည်းရုံးရေးမှူးသည် ဤအချက်အလက်များအား စစ်ဆေးပြီး မှန်ကန်အောင် ပြုလုပ်ရမည်။ ပြီးနောက်တွင် လူထုစည်းရုံးရေးမှူးမှ သတင်းအချက်အလက်ထဲသို့ Tablets မှ တဆင့် ဖြည့်သွင်းရမည်။

ကျေးရွာခေါင်းဆောင် အမည် - ဒီး.သန်းထွန်းဇော်	ကျေးရွာခေါင်းဆောင်၏ ဖုန်းနံပါတ် - ၀၇-၄၅၄၇၈၅၄၅၆	လူထုစည်းရုံးရေးမှူး၏အမည် - နော်ရီဇီလင်း
ပြည်နယ်၊ တိုင်းဒေသကြီး - ကျဉ်း	မြို့နယ် - ဂြိုဟ်စွဲ	ကျေးရွာအုပ်စု - တခင်းယျာ
		ကျေးရွာ - တခင်းယျာ

၉။ လူဦးရေ

လူမျိုးစု	အိမ်ထောင်စုအရေအတွက်	ကိုးကွယ်သည့်ဘာသာ	အိမ်ထောင်စုအရေအတွက်
လူမျိုးစု (၁)-----	၂၂၉	ဘာသာ(၁)-----ဗုဒ္ဓ	၂၂၉
လူမျိုးစု (၂)-----		ဘာသာ(၂)-----	
လူမျိုးစု (၃)-----		ဘာသာ(၃)-----	
လူမျိုးစုရော-----		ဘာသာရော-----	
အခြား			
အရေအတွက်			
မသန်စွမ်းသူများ	၁၆		
သက်ကြီးရွယ်အိုများ (၆၅ နှစ် နှင့် အထက်)	၇		
စစ်ဘေးရှောင်			

	အမျိုးသား(အရေအတွက်)	အမျိုးသမီး(အရေအတွက်)	စုစုပေါင်းအရေအတွက်
လူဦးရေ	၇၁၅	၆၅၆	၁၃၇၄
လူမျိုးစု (၁)	၇၅၅	၆၅၆	၁၃၇၄
လူမျိုးစု (၂)			
လူမျိုးစု (၃)			
အခြား			
အိမ်ထောင်ဦးစီး	၇၀၀	၇၇၉	၂၂၇၉

(ခ)အခြေခံအဆောက်အအုံ အသုံးအဆောင်များ

စာသင်ကျောင်း	အမှတ် ဖြစ်ပါ	ကျန်းမာရေး	အမှတ် ဖြစ်ပါ	တာဝန်ပေးအဆောက် အအုံများ	အမှတ် ဖြစ်ပါ
အထက်တန်းကျောင်း	<input type="checkbox"/>	ဆေးရုံ	<input type="checkbox"/>	ဗေတီ	<input checked="" type="checkbox"/>
အလယ်တန်းကျောင်း	<input type="checkbox"/>	ကျန်းမာရေးဌာန	<input type="checkbox"/>	ဘုန်းကြီးကျောင်း	<input checked="" type="checkbox"/>
မူလတန်းကျောင်း	<input checked="" type="checkbox"/>	ကျန်းမာရေးဌာနခွဲ	<input type="checkbox"/>	ဟိန္ဒူဘုရားကျောင်း	<input type="checkbox"/>
မူကြိုကျောင်း	<input type="checkbox"/>	ဆေးပေးခန်း	<input type="checkbox"/>	ခရစ်ယာန်ကျောင်း	<input type="checkbox"/>
အခြား	<input type="checkbox"/>	အခြား	<input type="checkbox"/>	ဗလီ	<input type="checkbox"/>
				အခြား	<input type="checkbox"/>
မှတ်ချက်		မှတ်ချက်		မှတ်ချက်	

(ဂ) ကျွမ်းကျင်သူများမှတ်တမ်း (ကျေးရွာတွင်နေထိုင်သော သို့မဟုတ် တခြားရွာမှလာရောက်သောကျွမ်းကျင်သူများ)

(၁) စာသင်ကျောင်း			(၂) ကျန်းမာရေး			(၃) လက်မှုပညာရှင်		
	ရွာတွင်နေထိုင်သူ	အခြားရွာမှလာသူ		ရွာတွင်နေထိုင်သူ	အခြားရွာမှလာသူ		ရွာတွင်နေထိုင်သူ	အခြားရွာမှလာသူ
မူလတန်းပြဆရာ/မ	<input checked="" type="checkbox"/>	<input checked="" type="checkbox"/>	ဆရာဝန်	<input type="checkbox"/>	<input type="checkbox"/>	လက်သမား	<input checked="" type="checkbox"/>	<input type="checkbox"/>
အထက်တန်းပြဆရာ/မ	<input type="checkbox"/>	<input type="checkbox"/>	လက်ထောက်ကျန်းမာရေးမှူး	<input type="checkbox"/>	<input type="checkbox"/>	ပန်းရံ	<input checked="" type="checkbox"/>	<input type="checkbox"/>
လယ်တန်းပြဆရာ/မ	<input type="checkbox"/>	<input type="checkbox"/>	အမျိုးသမီးကျန်းမာရေးဆရာမ	<input checked="" type="checkbox"/>	<input type="checkbox"/>	လျှပ်စစ်ကျွမ်းကျင်၊ ပီးသမား	<input type="checkbox"/>	<input type="checkbox"/>
မူကြိုဆရာ/မ	<input type="checkbox"/>	<input type="checkbox"/>	သားဖွားဆရာမ	<input checked="" type="checkbox"/>	<input type="checkbox"/>	ခွေပိုက်သူ	<input type="checkbox"/>	<input type="checkbox"/>
အခြား	<input type="checkbox"/>	<input type="checkbox"/>	ပြည်သူ့ကျန်းမာရေးလုပ်သား	<input checked="" type="checkbox"/>	<input type="checkbox"/>	စက်ပြင်ဆရာ	<input type="checkbox"/>	<input type="checkbox"/>
မှတ်ချက်			မှတ်ချက်			မှတ်ချက်		

(ဃ) ကျေးရွာသို့ ရောက်ရှိနိုင်သည့်လမ်းအခြေအနေ / ကျေးရွာတစ်ရွာသည် ၎င်း၏ကျေးရွာအုပ်စုနှင့် ဆက်သွယ်ထားသော လမ်းအခြေအနေ (အောက်ပါတို့ကိုပိုင်းပါ)

ကျောက်ကြမ်းလမ်း: ကတ္တရာလမ်း ကွန်ကရစ်လမ်း: _____ မော်တော်ဆိုင်ကယ်လမ်း: _____
 ကျောက်ခင်းလမ်း: _____ မြေသားလမ်း: _____ လူသွားလမ်း: _____ အခြား: _____

- (င) ကျေးရွာဖွံ့ဖြိုးမှုစီမံချက်
- (၁) လူထုပဟိုပြုစီမံကိန်းမစတင်မှ ဤကျေးရွာတွင်ကျေးရွာဖွံ့ဖြိုးမှု စီမံချက်ရှိခဲ့ပါသလား? ရှိပါသည်/မရှိပါ/မသိပါ
- (၂) ရှိခဲ့ပါလျှင် ဤစီမံချက်ကို မည်သည့် ခုနှစ်တွင်ပြင်ဆင်ခဲ့ပါသနည်း? ၂၀၁၅ / မသိပါ
- (၃) ဤစီမံချက်ကို မြို့နယ်မှအတည်ပြုခဲ့ပါသလား? ပြုခဲ့ပါသည်/မပြုခဲ့ပါ / မသိပါ

(စ) ခရီးအကွာအဝေး

(၁) ဤကျေးရွာ၏ ဗဟိုမှ ၎င်းကျေးရွာအုပ်စု၏ ဗဟိုအထိ ခရီးမိုင်မည်မျှ ကွာဝေးသနည်း? မိုင်-----/မသိပါ

(၂) ဤကျေးရွာမှ ၎င်းကျေးရွာအုပ်စု ဗဟိုအထိ သွားလာရာတွင် ကြာမြင့်သည့် အချိန်။

ခြောက်သွေ့ ရာသီတွင် ကြာချိန်----- ထော်လာရီ/မော်တော်ဆိုင်ကယ်/ခြေလျင်/လား/မော်တော်ဘုတ်/

အခြား-----

မိုးရာသီတွင် ကြာချိန်----- ထော်လာရီ/မော်တော်ဆိုင်ကယ်/ခြေလျင်/လား/မော်တော်ဘုတ်/

အခြား-----

(ဆ) ပတ်ဝန်းကျင်ဆိုင်ရာ သဘာဝဘေးအန္တရာယ်

ဤကျေးရွာတွင် ရေကြီးခြင်းကဲ့သို့ သဘာဝဘေးအန္တရာယ် ကျရောက်ဖူးခြင်း ရှိပါသလား။

မရှိပါ ရှိပါသည် ရှိလျှင် ဖော်ပြပါ-----

(ဇ) ကျေးရွာတွင် ခွဲစည်းထားသော အဖွဲ့အစည်းများ

လူထုဗဟိုပြုစီမံကိန်းမတိုင်မီ ဤကျေးရွာတွင် ကျေးရွာဖွံ့ဖြိုးရေးအတွက် အစိုးရ(သို့) ရွာသားများကိုယ်တိုင်(သို့) စီမံကိန်းတစ်ခုခုမှ ခွဲစည်းထားသည့် အဖွဲ့အစည်းများ ရှိပါသလား။

(၁) ----- မြ.စီ.ခါ.ဖျ.စ.-----

(၂) -----

(ဈ) အထွေထွေအုပ်ချုပ်ရေး ဦးစီးဌာန (GAD) မှ မှတ်တမ်းတင်ထားခြင်း

ဤကျေးရွာသည် အထွေထွေအုပ်ချုပ်ရေး ဦးစီးဌာန (GAD) မှ မှတ်တမ်းတင်ထားမှု ရှိပါသလား။

မရှိပါ ရှိပါသည်

ကျေးရွာခေါင်းဆောင်

အမည် ဦးသန်းထွန်းစာ

လက်မှတ် ----- နေ့စွဲ ၃. 6. 2020

လူထုစည်းရုံးရေးမှူး

အမည် နော်ရီစိလင်း

လက်မှတ် Sin နေ့စွဲ 3. 6. 2020

၉။ စီမံကိန်းစက်ဝန်းအချိန်ဇယား- ၈၂

ပုံစံ - ၈၂ - စီမံကိန်းစက်ဝန်းအချိန်ဇယား (PC 2)

လမ်းညွှန်ချက်၊ သက်ဆိုင်ရာလူထုစည်းရုံးရေးမှူး၊ လက်ထောက်နည်းပညာမှူးများမှ စီမံကိန်းစက်ဝန်းအဆင့်တစ်စဉ်ပြီးစီးတိုင်းကျေးရွာနှင့် ကျေးရွာအုပ်စုအတွက်ဤပုံစံကိုဖြည့်သွင်းရမည်။

စည်းရုံးရေးမှူး/လက်ထောက်နည်းပညာရေးမှူးဝန်ထမ်း အမည် - ဒ်န့်ဖြူသူဇာ | ဒ်န့်ဝဠဝတ်ချည်ခြုံ

နေ့စွဲ 19.6.2020 စက်ဝန်းအားအမှတ်ခြံဝါ စက်ဝန်း(၁) စက်ဝန်း(၂) စက်ဝန်း(၃) စက်ဝန်း(၄)

ဖြည့်နယ်/တိုင်: ကရင် မြို့နယ် လျှိုင်ဘွဲ့ ကျေးရွာအုပ်စု တခွေးလှ ကျေးရွာ တခွေးလှ

စီမံကိန်းအောင်ရွက်မှုအဆင့်များ	နေ့စွဲ		အစည်းအဝေးတွင်တက်ရောက်သူအရေအတွက်					
	တောင်သည့်နေ့	ပြီးဆုံးသည့်နေ့	အမျိုးသား	အမျိုးသမီး	အိမ်ထောင်စု	လူမျိုးစုတက်ရောက်သူ အရေအတွက် နှင့် လူမျိုးစုအမည်	အိမ်ထောင်စုခေါင်း	အိမ်ထောင်စု %
၁။ ကျေးရွာစီမံကိန်း မိတ်ဆက်အစည်းအဝေး						1		
၂။ ကျေးရွာဖွံ့ဖြိုးရေး စီမံချက်ရေးဆွဲခြင်း အစည်းအဝေး	19.6.2020	19.6.2020	110	110	220	220 ဒ်န့်ကရင်	230	95.65%
၃။ ကျေးရွာအုပ်စု လုပ်ငန်းဆုံးဖြတ်ချက်ချသည့်အစည်းအဝေး	22.6.2020	22.6.2020	8	8	16	16 ဒ်န့်ကရင်	230	
၄။ မြို့နယ်အဆင့်စီမံကိန်းရေးဆွဲရေးနှင့် အကောင်အထည်ဖော်ရေးကော်မတီ၏ စီမံကိန်း သုံးသပ်မှုအစည်းအဝေး			မလို	မလို	မလို	မလို		

၁၀။ ကျေးရွာဖွံ့ဖြိုးရေးဦးစားပေးအစီအစဉ်-စဉ်

ကျေးရွာဖွံ့ဖြိုးရေးဦးစားပေးအစီအစဉ်-စဉ်(တတိယနှစ်စက်ဝန်း)

ပုံစံ - ၈-၃ ကျေးရွာဖွံ့ဖြိုးရေး ဦးစားပေးအစီအစဉ် (Form PC 3)

လမ်းညွှန်ချက်၊ အထွေထွေ(၃)ကျေးရွာဖွံ့ဖြိုးရေးမှန်ချက်အစည်းအဝေးပြီးဆုံးသောအခါ အထောက်အကူပြု ကော်မတီသည် လူထုစည်းရုံးရေးမှူးအကူအညီဖြင့် ဤပုံစံကိုပြည့်စုံအောင် ဖြည့်သွင်းရမည်။		ကျေးရွာစီမံကိန်း	
လူထုစည်းရုံးရေးမှူး/ဝန်ထမ်း အမည်		နန်းခြံကွက်အမှတ်	
နေ့စွဲ ၂၀၂၂.၁၀.၂၇	စက်ဝန်းအား အမှတ်ခြစ်ပါ (✓) <input checked="" type="checkbox"/> စက်ဝန်း(၁) <input type="checkbox"/> စက်ဝန်း(၂) <input type="checkbox"/> စက်ဝန်း(၃) <input type="checkbox"/> စက်ဝန်း(၄) <input type="checkbox"/>		
ပြည်နယ်/တိုင်း	မြို့နယ်	ကျေးရွာအုပ်စု	ကျေးရွာ
ကရင်	လျှိုင်စွဲ	တစ်လျှောက်	တစ်လျှောက်

က။ အခက်အခဲအတားအဆီးများအားဆွေးနွေးခြင်း -

ယခုလက်ရှိအခြေအနေတွင်ကျေးရွာဖွံ့ဖြိုးတိုးတက်ရေးအတွက်အဓိကအခက်အခဲအတားအဆီးများသည် ပမည်သည်များဖြစ်ပါသနည်း။ (အမျိုးသား/သမီး အနည်းဆုံးအခက်အခဲ ၅ ခုစီဖော်ပြပါ)

အုပ်စုဖွဲ့ဆွေးနွေးမှုများမှ တင်ပြသောအခက်အခဲအတားအဆီးများ	
၁။ ရွာတွင်းလမ်း မကောင်းသောကြောင့် သွားလာရခက်ခဲခြင်း	<input type="checkbox"/> ကျား <input type="checkbox"/> မကျား + မ
၂။ ကျေးရွာအတွင်းဆက်လမ်း များ မျက်စိမေးသောကြောင့် လမ်းဖုံးဆက်ဆံမှုမရှိခြင်း	<input type="checkbox"/> ကျား <input type="checkbox"/> မကျား + မ
၃။ ကျေးရွာအတွင်းမဆောင်မမျှသောကြောင့် ရွာအစုစည်းဒီပေါ့များ	<input type="checkbox"/> ကျား <input type="checkbox"/> မကျား + မ
၄။ ကျေးရွာအတွင်း ရေရရှိရခက်ခဲခြင်း	<input type="checkbox"/> ကျား <input type="checkbox"/> မကျား + မ
၅။	<input type="checkbox"/> ကျား <input type="checkbox"/> မကျား + မ
	<input type="checkbox"/> ကျား <input type="checkbox"/> မကျား + မ

ခ။ မျှော်မှန်းခြင်း- နောင်လာမည့် (၅) နှစ် အတွင်း ကျေးရွာဖွံ့ဖြိုးရေး မျှော်မှန်းလျာထားချက်များအား တင်ပြပါ။

အုပ်စုဖွဲ့ဆွေးနွေးမှုများမှ တင်ပြသောအခက်အခဲအတားအဆီးများ	
၁။ လမ်းဖုံးဆက်ဆံမှုမရှိခြင်း ကောင်းမွန်လာစေရန်	<input type="checkbox"/> ကျား <input type="checkbox"/> မကျား + မ
၂။ ကျေးရွာအတွင်းဆက်လမ်းကောင်းလာလျှင် တစ်ရွာလုံးတစ်ရွာသွားလာရ ခက်ခဲခြင်းမရှိပါ။	<input type="checkbox"/> ကျား <input type="checkbox"/> မကျား + မ
၃။ ကျေးရွာအတွင်း ဒီပေါ့ဒီပေါ့ မြေပျော်ချိန်၊ ဒီပေါ့လျှင် များစွာ	<input type="checkbox"/> ကျား <input type="checkbox"/> မကျား + မ
၄။	<input type="checkbox"/> ကျား <input type="checkbox"/> မကျား + မ
၅။	<input type="checkbox"/> ကျား <input type="checkbox"/> မကျား + မ
	<input type="checkbox"/> ကျား <input type="checkbox"/> မကျား + မ

၀။ လူထုစီမံကိန်း၏ လာမည့် (၄) နှစ်အတွက် အကျုံးဝင်သော ဦးစားပေး ဖွံ့ဖြိုးတိုးတက်မှု လုပ်ငန်း အစီအစဉ်များအားဖော်ပြပါ။

ဦးစားပေး အဆင့် သတ်မှတ်ချက်	ကျေးရွာအတွက် ဦးစားပေး ဖွံ့ဖြိုးတိုးတက်မှု လုပ်ငန်းစဉ်များ	အဆိုပြုသူ (အမျိုးသားများ/ အမျိုးသမီးများ/ အမျိုးသား+အမျိုးသမီး)	အခန်းကဏ္ဍ	ခန့်မှန်း ကုန်ကျစရိတ်	အကျိုးခံစားခွင့်ရှိသူ ခန့်မှန်းခြေ အရေအတွက်		
					ကျား	မ	ပေါင်း
၀	ရွာတွင်း ကွန်ကရစ်လမ်းခင်းခြင်း	ကျား + မ	လမ်းပန်းဆက်သွယ်ရေး	(၂၄၀) သိန်း	715	659	1374
၂	ရွာချွင်း ဆက်လမ်း ကွန်ကရစ်ခင်းခြင်း	ကျား + မ	လမ်းပန်းဆက်သွယ်ရေး	(၂၄၀) သိန်း	715	659	1374
၃	ကျေးရွာခင်း မဆောင်ရွက် ဆောင်ရွက်ခြင်း	ကျား + မ	အဆောက်အအုံ	(၂၄၀) သိန်း	715	659	1374
၄							
၅							
၆							

၁။ လူထုစီမံကိန်း၏ လာမည့် (၄) နှစ်အတွက် အကျုံးမဝင်သော ဦးစားပေး ဖွံ့ဖြိုးတိုးတက်မှု လုပ်ငန်း အစီအစဉ်များအားဖော်ပြပါ။

အဆင့်	ကျေးရွာအတွက် ဦးစားပေး ဖွံ့ဖြိုးတိုးတက်မှု လုပ်ငန်းစဉ်များ	အဆိုပြုသူ (အမျိုးသားများ/ အမျိုးသမီးများ/ အမျိုးသား+အမျိုးသမီး)	အခန်းကဏ္ဍ
၀			
၂			
၃			
၄			
၅			

ခေါင်းဆောင်၊ ကျေးရွာစီမံကိန်းအထောက်အကူပြုကော်မတီမှအတည်ပြုသည်။

အမည် ဒေါ်မျိုးအောင် လက်မှတ် [Signature] နေ့စွဲ 19. 6. 2020

ကျေးရွာဖွံ့ဖြိုးရေးဦးစားပေးအစီအစဉ်-စဉ်(ဒုတိယနှစ်စက်ဝန်း)

ပုံစံ - စ-၃ ကျေးရွာဖွံ့ဖြိုးရေး ဦးစားပေးအစီအစဉ် (Form PC 3)

လမ်းညွှန်ချက်၊ အဆင့်(၃)ကျေးရွာဖွံ့ဖြိုးရေးမှန်းချက်အစည်းအဝေးပြီးဆုံးသောအခါ ကျေးရွာစီမံကိန်း အထောက်အကူပြု ကော်မတီသည် လူထုစည်းရုံးရေးမှူးအကူအညီဖြင့် ဤပုံစံကိုပြည့်စုံအောင် ဖြည့်သွင်းရမည်။			
လူထုစည်းရုံးရေးမှူး/ဝန်ထမ်း အမည်	ဒွါလ်၊ ဇင်၊ ဇေဝင်း		
နေ့စွဲ	၂၄. ၆. ၂၀၁၉		
စက်ဝန်းအား အမှတ်ခြစ်ပါ (✓) <input type="checkbox"/> စက်ဝန်း(၁) <input checked="" type="checkbox"/> ၂) <input type="checkbox"/> စက်ဝန်း(၃) <input type="checkbox"/> စက်ဝန်း(၄) <input type="checkbox"/>			
ပြည်နယ်/တိုင်း	ကျေးရွာအုပ်စု	ကျေးရွာအမည်	ကျေးရွာအမည်
ဧရာဝတီ	မြို့နယ်	ကျွန်းဘွဲ့	ကျေးရွာအုပ်စု တာဝန်လုံ

က။ အခက်အခဲအတားအဆီးများအားဆွေးနွေးခြင်း - ယခုလက်ရှိအခြေအနေတွင်ဤကျေးရွာဖွံ့ဖြိုးတိုးတက်ရေးအတွက် အဓိကအခက်အခဲအတားအဆီးများသည် မည်သည်များဖြစ်ပါသနည်း။ (အမျိုးသား/သမီး အနည်းဆုံးအခက်အခဲ ၅ ခုစီဖော်ပြပါ)

အုပ်စုဖွဲ့ဆွေးနွေးမှုများမှ တင်ပြသောအခက်အခဲအတားအဆီးများ	
- ရွာတွင်းလမ်း၊ ဖြောင့်၊ ပျက်စီးနေသောကြောင့် ယာယီ ဧရာဝတီ တွင် အခက်အခဲ ဖြစ်ပါသည်။	<input type="checkbox"/> ကျား <input type="checkbox"/> မ <input type="checkbox"/> ကျား+ မ
- ရွာတွင်းလမ်း၊ ပျက်စီးနေသောကြောင့် ယာယီ ဧရာဝတီ တွင် အခက်အခဲ ဖြစ်ပါသည်။	<input type="checkbox"/> ကျား <input type="checkbox"/> မ <input type="checkbox"/> ကျား+ မ
- ရွာတွင်းလမ်း၊ ပျက်စီးနေသောကြောင့် ယာယီ ဧရာဝတီ တွင် အခက်အခဲ ဖြစ်ပါသည်။	<input type="checkbox"/> ကျား <input type="checkbox"/> မ <input type="checkbox"/> ကျား+ မ
- ရွာတွင်းလမ်း၊ ပျက်စီးနေသောကြောင့် ယာယီ ဧရာဝတီ တွင် အခက်အခဲ ဖြစ်ပါသည်။	<input type="checkbox"/> ကျား <input type="checkbox"/> မ <input type="checkbox"/> ကျား+ မ
	<input type="checkbox"/> ကျား <input type="checkbox"/> မ <input type="checkbox"/> ကျား+ မ

ခ။ မျှော်မှန်းခြင်း- နောင်လာမည့် (၅) နှစ် အတွင်း ကျေးရွာဖွံ့ဖြိုးရေး မျှော်မှန်းလျာထားချက်များအား တင်ပြပါ။

အုပ်စုဖွဲ့ဆွေးနွေးမှုများမှ တင်ပြသောအခက်အခဲအတားအဆီးများ	
- ရွာတွင်းလမ်း၊ ပျက်စီးနေသောကြောင့် ယာယီ ဧရာဝတီ တွင် အခက်အခဲ ဖြစ်ပါသည်။	<input type="checkbox"/> ကျား <input type="checkbox"/> မ <input type="checkbox"/> ကျား+ မ
- ရွာတွင်းလမ်း၊ ပျက်စီးနေသောကြောင့် ယာယီ ဧရာဝတီ တွင် အခက်အခဲ ဖြစ်ပါသည်။	<input type="checkbox"/> ကျား <input type="checkbox"/> မ <input type="checkbox"/> ကျား+ မ
- ရွာတွင်းလမ်း၊ ပျက်စီးနေသောကြောင့် ယာယီ ဧရာဝတီ တွင် အခက်အခဲ ဖြစ်ပါသည်။	<input type="checkbox"/> ကျား <input type="checkbox"/> မ <input type="checkbox"/> ကျား+ မ
- ရွာတွင်းလမ်း၊ ပျက်စီးနေသောကြောင့် ယာယီ ဧရာဝတီ တွင် အခက်အခဲ ဖြစ်ပါသည်။	<input type="checkbox"/> ကျား <input type="checkbox"/> မ <input type="checkbox"/> ကျား+ မ
	<input type="checkbox"/> ကျား <input type="checkbox"/> မ <input type="checkbox"/> ကျား+ မ

၈။ လူထုစီမံကိန်း၏ လာမည့် (၄) နှစ်အတွက် အကျုံးဝင်သော ဦးစားပေး ဖွံ့ဖြိုးတိုးတက်မှု လုပ်ငန်း အစီအစဉ်များအားဖော်ပြပါ။

ဦးစားပေး အဆင့် သတ်မှတ်ချက်	ကျေးရွာအတွက် ဦးစားပေး ဖွံ့ဖြိုးတိုးတက်မှု လုပ်ငန်းစဉ်များ	အဆိုပြုသူ (အမျိုးသားများ/ အမျိုးသမီးများ/ အမျိုးသမီး)	အခန်းကဏ္ဍ	ခန့်မှန်း ကုန်ကျစရိတ်	အကျိုးခံစားခွင့်ရှိသူခန့်မှန်းခြေအရေအတွက်		
					ကျား	မ	ပေါင်း
၁	ရွာတွင်း ကျွန်းကျစ် စီမံရေး (၂၀၀၀x၂x၆)	၈၈၂၁			၆၈	၆၃၂	၁၃၀၉
၂	လျှပ်စစ်ဖိ	၈၈၂၁					
၃	ဇလျာရွာအား ဖိစောင်း	၈၈၂၁					
၄	ရွာတွင်း ဆက်ကတ်	၈၈၂၁					
၅							

၉။ လူထုစီမံကိန်း၏ လာမည့် (၄) နှစ်အတွက် အကျုံးမဝင်သော ဦးစားပေး ဖွံ့ဖြိုးတိုးတက်မှု လုပ်ငန်း အစီအစဉ်များအားဖော်ပြပါ။

အဆင့်	ကျေးရွာအတွက် ဦးစားပေး ဖွံ့ဖြိုးတိုးတက်မှု လုပ်ငန်းစဉ်များ	အဆိုပြုသူ (အမျိုးသားများ/ အမျိုးသမီးများ/ အမျိုးသမီး)	အခန်းကဏ္ဍ
၁	ကပ်တို ၆	၈၈၂၁	
၂	လျှပ်စစ် ဖိ ထပ်မံပြုပြင်	၈၈၂၁	
၃	ကျေးရွာအား ဖိစောင်း	၈၈၂၁	
၄	ကျေးရွာအား ဖိစောင်း	၈၈၂၁	
၅	ကျေးရွာအား ဖိစောင်း	၈၈၂၁	

ခေါင်းဆောင်၊ ကျေးရွာစီမံကိန်းအထောက်အကူပြုကော်မတီမှအတည်ပြုသည်။

အမည် ဒေါ်အေးအေးအေး လက်မှတ် [Signature] နေ့စွဲ 26.6.2019

ကျေးရွာဖွံ့ဖြိုးရေးဦးစားပေးအစီအစဉ်-စဉ်(ပထမနှစ်စက်ဝန်း)

ပုံစံ - ၁ - ၃ ကျေးရွာဖွံ့ဖြိုးရေး ဦးစားပေးအစီအစဉ် (Form PC 3)

လမ်းညွှန်ချက်၊ အဆင့်(၃) ကျေးရွာဖွံ့ဖြိုးရေးအစီအစဉ်အတွက် ဦးစားပေးအစီအစဉ် ကျေးရွာပုံစံကိန်း အထောက်အကူပြု
 စက်ဝင်တံဆိပ် လူထုဝင်ရောက်မှုရေးရာအကူအညီဖြင့် ဤပုံစံကိုဖြည့်သွင်းရမည်။

လူထုဝင်ရောက်မှု/ရက်စွဲ/အပတ်စဉ် - ၁၅/၆/၂၀၁၈

စက်ဝင်ကိန်း အမှတ်ကြိမ် (✓) စက်ဝင်ကိန်း(၁)
 စက်ဝင်ကိန်း(၂) စက်ဝင်ကိန်း(၃) စက်ဝင်ကိန်း(၄)

ဖြည့်သွင်းရမည့် ကျေးရွာ ဖြန့်ဖြူးမှု အကျိုးအမြတ် ဖွဲ့စည်းပုံ ကျေးရွာ စာရွက်စာတမ်း

က၊ အစီအစဉ်အတိုင်းအထိမ်းအမှတ်ပေးအောင်စမ်းခြင်း - ယခုလက်ရှိအခြေအနေတွင် ဤကျေးရွာဖွံ့ဖြိုးတိုးတက်ရေးအတွက်
 အဓိက အစီအစဉ်အတိုင်းအထိမ်းအမှတ်ပေးအောင်စမ်းခြင်း (အမျိုးသား/သမီး အနည်းဆုံးအစီအစဉ် ၅ ခုစီပေးခြင်း)

အမျိုးသား အဖွဲ့မှ တင်ပြသော အစီအစဉ်အတိုင်းအထိမ်းအမှတ်ပေးအောင်စမ်းခြင်း အမျိုးသမီး အဖွဲ့မှ တင်ပြသော အစီအစဉ်အတိုင်းအထိမ်းအမှတ်ပေးအောင်စမ်းခြင်း

၁	ကျေးရွာဖွံ့ဖြိုးရေးအတွက် အစီအစဉ် အကျိုးအမြတ် ဖွဲ့စည်းပုံ	၁	ကျေးရွာဖွံ့ဖြိုးရေးအတွက် အစီအစဉ် အကျိုးအမြတ် ဖွဲ့စည်းပုံ
၂	လမ်းဆုံလမ်းခွက ဖွဲ့စည်းပုံ	၂	ကျေးရွာဖွံ့ဖြိုးရေးအတွက် အစီအစဉ် အကျိုးအမြတ် ဖွဲ့စည်းပုံ
၃	ကျေးရွာဖွံ့ဖြိုးရေးအတွက် အစီအစဉ် အကျိုးအမြတ် ဖွဲ့စည်းပုံ	၃	ကျေးရွာဖွံ့ဖြိုးရေးအတွက် အစီအစဉ် အကျိုးအမြတ် ဖွဲ့စည်းပုံ
၄	ကျေးရွာဖွံ့ဖြိုးရေးအတွက် အစီအစဉ် အကျိုးအမြတ် ဖွဲ့စည်းပုံ	၄	ကျေးရွာဖွံ့ဖြိုးရေးအတွက် အစီအစဉ် အကျိုးအမြတ် ဖွဲ့စည်းပုံ
၅	ကျေးရွာဖွံ့ဖြိုးရေးအတွက် အစီအစဉ် အကျိုးအမြတ် ဖွဲ့စည်းပုံ	၅	ကျေးရွာဖွံ့ဖြိုးရေးအတွက် အစီအစဉ် အကျိုးအမြတ် ဖွဲ့စည်းပုံ

ဇ၊ မျှော်မှန်းခြင်း - ခန့်လားမည့် (၅) နှစ် အတွင်း ကျေးရွာဖွံ့ဖြိုးရေး မျှော်မှန်းလျာထားချက်များ တင်ပြပါ။

အမျိုးသားအဖွဲ့မှ တင်ပြသော မျှော်မှန်းချက်များ	အမျိုးသမီးအဖွဲ့မှ တင်ပြသော မျှော်မှန်းချက်များ
၁	၁
၂	၂
၃	၃
၄	၄
၅	၅

က၊ လူထုဝင်ရောက်မှု ဝင်ရောက်မှု (၄) နှစ်အတွက် အကျိုးပေးသော ဦးစားပေး ဖွံ့ဖြိုးတိုးတက်မှု လုပ်ငန်း အစီအစဉ်များအား ဖော်ပြပါ။

အဆင့်	ကျေးရွာအတွက် ဦးစားပေး ဖွံ့ဖြိုးတိုးတက်မှု လုပ်ငန်းစဉ်များ	အဆိုပြုသူ (အမျိုးသား/အမျိုးသမီး/အမျိုးသမီး)	ခန့်မှန်းကျန်ကျ ဝင်ရောက်မှု	အကျိုးပေးစွမ်းရည်ရှိသူ ခန့်မှန်းခြေ အရ အတွက်
၁	ကျေးရွာဖွံ့ဖြိုးရေးအတွက် အစီအစဉ် အကျိုးအမြတ် ဖွဲ့စည်းပုံ	ကျေးရွာအဖွဲ့	၁၀၀,၀၀၀၀	
၂	ကျေးရွာဖွံ့ဖြိုးရေးအတွက် အစီအစဉ် အကျိုးအမြတ် ဖွဲ့စည်းပုံ	ကျေးရွာအဖွဲ့	၁၀၀,၀၀၀၀	
၃	ကျေးရွာဖွံ့ဖြိုးရေးအတွက် အစီအစဉ် အကျိုးအမြတ် ဖွဲ့စည်းပုံ	ကျေးရွာအဖွဲ့	၅၀၀,၀၀၀၀	
၄	ကျေးရွာဖွံ့ဖြိုးရေးအတွက် အစီအစဉ် အကျိုးအမြတ် ဖွဲ့စည်းပုံ	ကျေးရွာအဖွဲ့	၁၀၀,၀၀၀၀	
၅	ကျေးရွာဖွံ့ဖြိုးရေးအတွက် အစီအစဉ် အကျိုးအမြတ် ဖွဲ့စည်းပုံ	ကျေးရွာအဖွဲ့	၁၀၀,၀၀၀၀	

ဃ၊ လူထုပီပီမိမိ၏ လာမည့် (၄) နှစ်အတွက် အကျုံးမဝင်သော ဦးစားပေး ဖွံ့ဖြိုးတိုးတက်မှု လုပ်ငန်း အစီအစဉ်များအားဖော်ပြပါ။

အဆင့်	ကျေးရွာအတွက် ဦးစားပေး ဖွံ့ဖြိုး တိုးတက်မှု လုပ်ငန်းစဉ်များ	အဆိုပြုသူ (အမျိုးသားများ/ အမျိုးသမီးများ/အမျိုးသား+ အမျိုးသမီး)	အခန်းကဏ္ဍ
၁	ဝက်ပိရုတ်၊ ဝက်ပိရုတ်	ကျား၊ သား + ကျွန်း၊ သမီး	
၂	လှကား၊ ဝက်ပိရုတ်၊ ရွှေကျော်	ကျား၊ သား + ကျွန်း၊ သမီး	
၃	ရွေးမြေ၊ ရွေးမြေ၊ ပညာရပ်ကျော်	ကျား၊ သား + ကျွန်း၊ သမီး	
၄	ရွေးမြေ၊ ရွေးမြေ၊ ရွေးမြေ၊ ရွေးမြေ	ကျား၊ သား + ကျွန်း၊ သမီး	
၅	ကျေးမာကျေးမာ၊ ရွေးမြေ	ကျား၊ သား + ကျွန်း၊ သမီး	

ခေါင်းဆောင်၊ ကျေးရွာပီပီမိမိအထောက်အကူပြုကော်မတီမှ အတည်ပြုသည်။

အမည် ----- လက်မှတ် ----- ခန့်. ခွဲ -----

၁၁။ အစည်းအဝေးမှတ်တမ်းများ

အစည်းအဝေးမှတ်တမ်း

ကျေးရွာအမည် ထောင်လုံ

အချိန်/နေ့ရက်- ၂၄. ၆. ၂၀၁၉

ကျေးရွာအုပ်စုအမည်- ထောင်လုံ

နေရာ - သွင်းကြီးကျောင်း

အစည်းအဝေးပြုလုပ်ရခြင်းအကြောင်းအရာ မ.န. ဦးအောင်ကြီး အစည်း အဝေး

ဆွေးနွေးချက်နှင့် ဆုံးဖြတ်ချက်

မတမတ်စွာ အစည်းအဝေးတက်ရောက်လာသူများကို (၂၀-၂၁) တက်လာခဲ့ပါသည်။ ထို့နောက် လူထုဆန္ဒစုံဖြင့် ရွေးချယ်ကာ အစည်းအဝေး၏ ရည်ရွယ်ချက် နှင့် စီမံကိန်းစိတ်ဆက် (၁၅) ချက်ကို ပြန်လည် ဂရုပြုခဲ့ပါသည်။ ဆက်လက်ပြီး ဆုပ်ကိုင်ချုပ်ချယ်ရေးမှူးက အဖွဲ့အဖွဲ့ စကားပြောကြားပါသည်။ ထို့နောက် လူမှုဆန်းစစ်ခြင်း များကိုလည်း ပြန်လည်ဆွေးနွေးခဲ့ကြပါသည်။ ကျေးရွာ၏ အခက်အခဲများမှာ (၂၀၁၄)၊ နှစ်ဖွဲ့ချက် နှင့် ဖွဲ့စည်းရေးလုပ်ငန်းဆိုင်ရာ များကို ပြန်လည်ဆွေးနွေးခဲ့ပါသည်။ လက်တွေ့အရင်းပစ္စည်းများ စီမံကိန်း၏ အကျိုးစီးပွားများမှာ လုပ်ငန်းများကို ပြန်လည် ဂရုပြုခဲ့ပါသည်။ ဆက်လက်ပြီး ကော်မတီဖွဲ့စည်းမှုများ၊ တာဝန်များ၊ ဆောင်ရွက်မှုများကို ပြန်လည်ဂရုပြုပြီး ကော်မတီဖွဲ့စည်းမှုများကို ပြန်လည်

အထွေထွေ ပြောဆိုချက် ။ တို့အဖို့ ကျေးဇူးတင်စွာ ဝမ်းသာစွာ
ကျေးဇူးတင်စွာ ကျေးဇူးတင်စွာ ပြောကြားပြီး အထူးအထူး လို ပြန်သိမ်း
ရန်ပါ သည် ။

အထွေထွေ ပြောဆိုသူ - အမည် - ဦးစောစောစော လက်မှတ် -  ဇူလိုင်လ ၂၄ - ၆ - ၂၀၁၉

အထွေထွေ ပြောဆိုသူ - အမည် - ဒေါ်အေးအေး လက်မှတ် -  ဇူလိုင်လ ၂၄ - ၆ - ၂၀၁၉

၁၂။ ကဏ္ဍအလိုက်ဦးစားပေးဖွံ့ဖြိုးရေးလုပ်ငန်းများ

အမျိုးအမည်	အမျိုးအမည်	အမျိုးအမည်			အမျိုးအမည်	အမျိုးအမည်
		အမျိုးအမည်	အမျိုးအမည်	အမျိုးအမည်		
အမျိုးအမည်	၁။	အမျိုးအမည်		၂၀၂၀	အမျိုးအမည်	
	၂။	အမျိုးအမည်		၂၀၂၀	အမျိုးအမည်	
	၃။	အမျိုးအမည်		၂၀၂၀	အမျိုးအမည်	
အမျိုးအမည်	၁။	အမျိုးအမည်		၂၀၂၀	အမျိုးအမည်	
	၂။	အမျိုးအမည်		၂၀၂၀	အမျိုးအမည်	
	၃။	အမျိုးအမည်		၂၀၂၀	အမျိုးအမည်	
အမျိုးအမည်	၁။	အမျိုးအမည်		၂၀၂၀	အမျိုးအမည်	
	၂။	အမျိုးအမည်		၂၀၂၀	အမျိုးအမည်	
အမျိုးအမည်	၁။	အမျိုးအမည်		၂၀၂၀	အမျိုးအမည်	
	၂။	အမျိုးအမည်		၂၀၂၀	အမျိုးအမည်	
အမျိုးအမည်	၁။	အမျိုးအမည်		၂၀၂၀	အမျိုးအမည်	
	၂။	အမျိုးအမည်		၂၀၂၀	အမျိုးအမည်	