

ပြည်ထောင်စုသမ္မတမြန်မာနိုင်ငံတော်အစိုးရ
စိုက်ပျိုးရေးမွေးမြူရေးနှင့်ဆည်မြောင်းဝန်ကြီးဌာန
ကျေးလက်ဒေသဖွံ့ဖြိုးတိုးတက်ရေးဦးစီးဌာန



လူထုဗဟိုပြုစီမံကိန်း၊ လှိုင်းဘွဲ့မြို့နယ်
ကျေးရွာဖွံ့ဖြိုးရေးအစီအစဉ်



နော်ကော်ကျေးရွာအုပ်စု၊ လက်ခတ်ကျေးရွာ

၂၀၂၀ခုနှစ် (တတိယနှစ်စီမံကိန်းစက်ဝန်း)



မာတိကာ

၁။ လှိုင်းဘွဲ့မြို့နယ်အခြေပြမြေပုံ.....	၁
၂။ ကျေးရွာအုပ်စုမြေပုံ(တည်နေရာ)	၂
၃။ ကျေးရွာအုပ်စုတွင်ပါဝင်သောကျေးရွာများ.....	၂
၄။ ကျေးရွာအခြေခံအချက်အလက်များ(ကျေးရွာသမိုင်းကြောင်း)	၃
၅။ လူထုပူးပေါင်းပါဝင်သောလူမှုဆန်းစစ်ခြင်းနှင့်အကဲဖြတ်ခြင်းလုပ်ငန်းစဉ်(PSA/PRA) အကျဉ်းချုပ်ဇယား ...	၄
၆။ ကျေးရွာဖွံ့ဖြိုးရေးအစီအစဉ်တွင်အသုံးပြုခဲ့သော PRA Tool တစ်ခုချင်းစီအတွက် သုံးသပ်ချက်များ.....	၅
၆.၁ ကျေးရွာလူမှုရေးနှင့်အရင်းအမြစ်ပြမြေပုံ (Social Map)	၅
၆.၂ ရာသီခွင်ပြပြက္ခဒိန်(Seasonal Calendar)	၇
၆.၃ ဥစ္စာနေကြွယ်ဝမှုပြဇယား (Wealth Ranking).....	၉
၆.၄ ကျားမပင့်ကူအိမ်သုံးသပ်ခြင်း (Cob Web).....	၁၁
၆.၅ အရင်းအမြစ်အသုံးချမှုပုံစံပြဇယား(Asset Mapping).....	၁၃
၆.၆ အဖွဲ့အစည်းချိတ်ဆက်မှုပြဇယား (Venn Diagram).....	၁၆
၇။ ကော်မတီဝင်များရွေးချယ်ခြင်းနှင့် ကျေးရွာဖွံ့ဖြိုးမှုအစီအစဉ်ဆောင်ရွက်မှုမှတ်တမ်း	၁၉
၈။ ကျေးရွာအခြေခံအချက်အလက်များ-စ၁	၂၀
၉။ စီမံကိန်းစက်ဝန်းအချိန်ဇယား- စ၂.....	၂၄
၁၀။ ကျေးရွာဖွံ့ဖြိုးရေးဦးစားပေးအစီအစဉ်-စ၃	၂၅
ကျေးရွာဖွံ့ဖြိုးရေးဦးစားပေးအစီအစဉ်-စ၃(တတိယနှစ်စက်ဝန်း).....	၂၅
ကျေးရွာဖွံ့ဖြိုးရေးဦးစားပေးအစီအစဉ်-စ၃(ဒုတိယနှစ်စက်ဝန်း)	၂၇
ကျေးရွာဖွံ့ဖြိုးရေးဦးစားပေးအစီအစဉ်-စ၃(ပထမနှစ်စက်ဝန်း)	၃၀
၁၁။ အစည်းအဝေးမှတ်တမ်းများ.....	၃၄
၁၂။ ကဏ္ဍအလိုက်ဦးစားပေးဖွံ့ဖြိုးရေးလုပ်ငန်းများ	၃၆

၁။ လှိုင်းဘွဲ့မြို့နယ်အခြေပြမြေပုံ

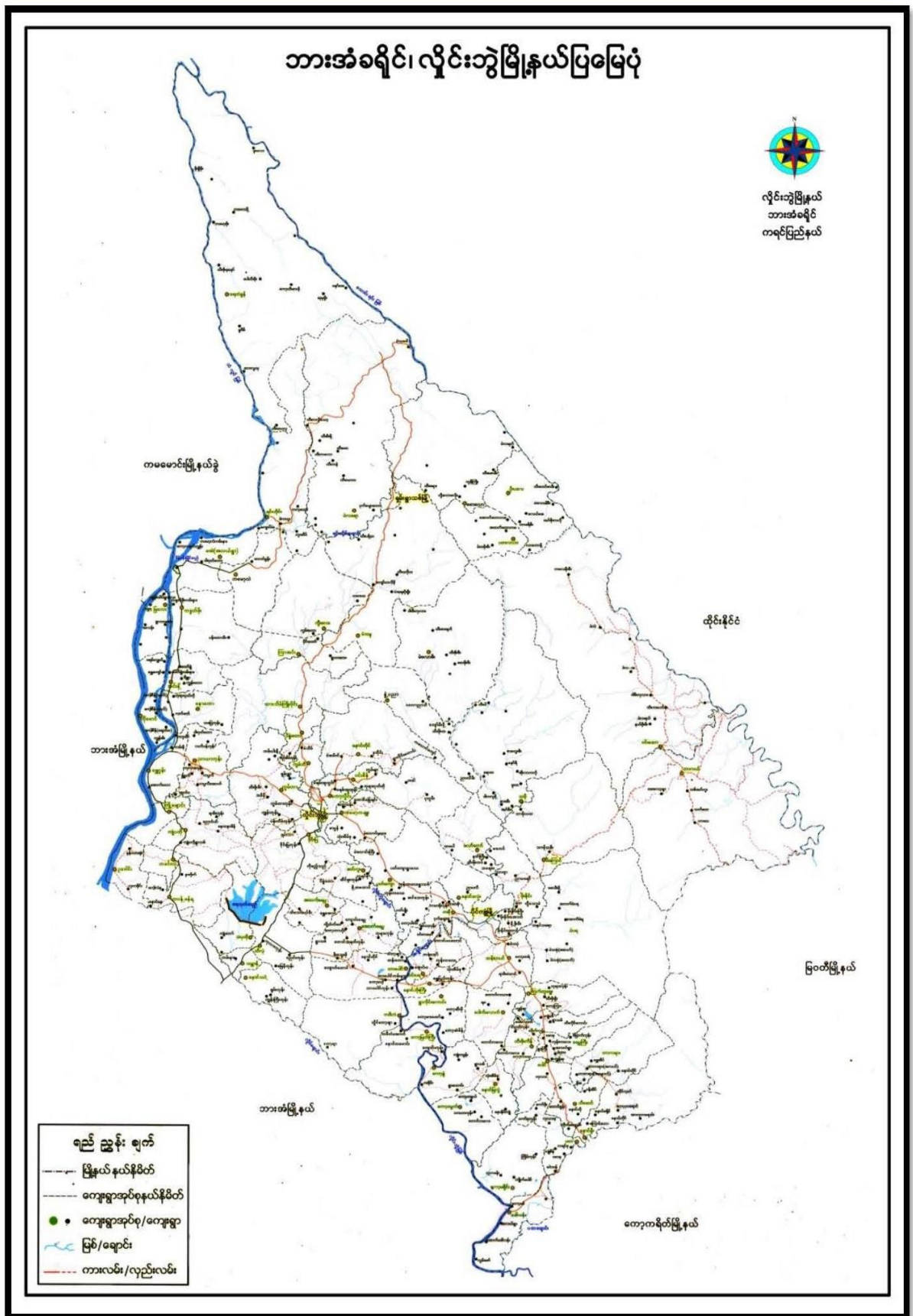

ကျေးရွာဖွံ့ဖြိုးရေးအစီအစဉ်၊ လူထုပဟိုပြုစီမံကိန်း

၂။ ကျေးရွာအုပ်စုမြေပုံ(တည်နေရာ)

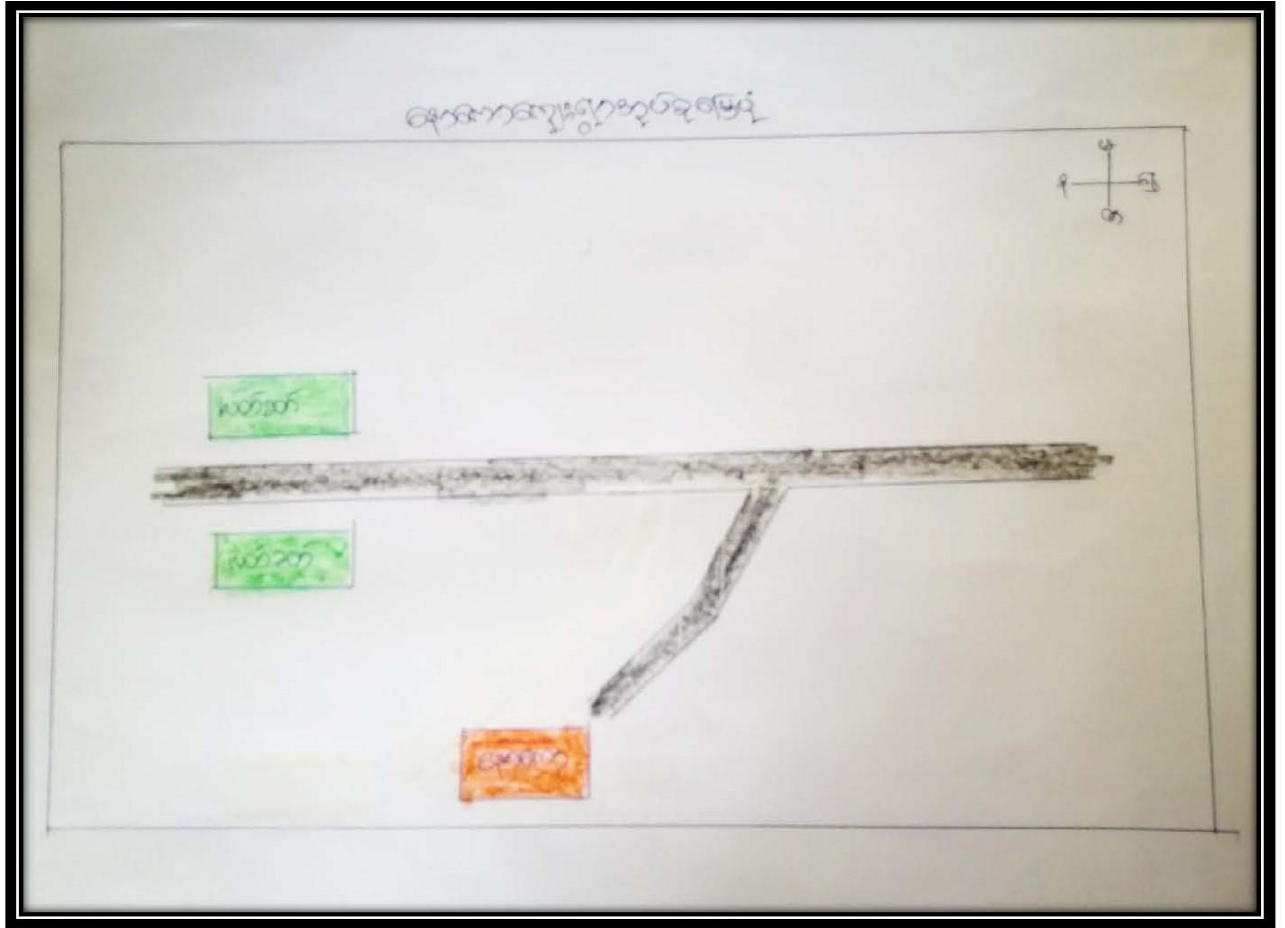

၃။ ကျေးရွာအုပ်စုတွင်ပါဝင်သောကျေးရွာများ

၁။ နောကော

၂။ လတ်ဆတ်

၄။ ကျေးရွာအခြေခံအချက်အလက်များ(ကျေးရွာသမိုင်းကြောင်း)

လတ်ဆတ်ကျေးရွာ၏ သမိုင်းကြောင်း

နှစ်သိန်း (၁၀၀) နှော့် ရောက်က ဖြစ်လာသည်။ သမိုင်း ၂၃၇၂ ဝေ စံတွဲ

ချောင်းမှာ ရေလျှောအောက်တွင် နေရာ မလှစေ့က ချောင်း နှော့်ပစ်ခတ်တာ ကို နာမည်

ဖြင့် ခေါ်ဝေါ် ချောင်း ဖြစ်လာသည်။ ရွာကို တစ်လျှောက်တွင် ချောင်းတွင်

နံရိုး နေရာရှိသည်။ နောင်တွင် (၃) လုံး ရောက်ပုံရှိ တာပင်၊ နေရာရှိ နေရာ

ပို၍ ကုန်တွင် ပုံရှိတာပင်။ နောင်တွင် ရေ၊ နှာ လယ်ယာ၊ ကျိတ်တွင် ရွာအိမ်၊

ကြီး၊ ပုံ၊ ရေပုံ၊ ပုံပုံပုံ သို့မဟုတ် ရွာအိမ်တွင် ရေ၊ မြေ၊ ရွာအိမ် သည်။

တစ်ချောင်းက ရေလျှော့ နှော့် ရွာသည်။ ဘယ်က နှော့် ရေလျှော့/ဝေပစ်ခတ်

ရောက်ရှိခတ် ဝေလုံးရှိတာ နာသော နံရိုးပုံပုံ/ပုံ မြတ်ပုံပါ တစ်ချို့ ဝေပုံပုံပုံကို

အွတ် မြို့ နာမည်အား ပုံပုံ ကိုပုံဖြင့် တစ်ချို့ က(အံ့) ရှာ တွင် နာမည် ပုံပုံ

ခါး ရောက် ဖြစ်သည်။ လယ်၊ ပုံ၊ ဝေပုံ အွတ် ရွာ နာမည် က ဝေပုံ ပုံပုံ

ရောက်ရှိ မှာပုံ အွတ် လာရာတွင် နာမည်ပုံ ချော့ ရွာလာသည်။ ရွာမှာ

ရွာတွင် နာမည် (၅၀) ရွာအိမ်၊ နာမည်တွင် (၁) လုံး က ကိုပုံဝေ ကိုပုံဝေဖြင့်

ရွာအိမ်သည် နာမည် က ရွာတွင် (၁) တွင် ရွာအိမ် နာမည်

သုံး ဖြစ်သည်။ ရွာအိမ်ပေ နာမည် နာမည် ဖြစ်လာကြောင်း စိုး ၇ ကျင့်တတ်

ပုံ၊ လက်သည်၊ သူ့ခါး နှစ်ခါးစာကို ပုတ်ပွဲစို့ ရွာပါသည်။ နာမည်ကဝေပုံ

အပျစ် နာမည် ပုံစံ၊ တက် ရောက်ရှိ မှာသည်။

၅။ လူထုပူးပေါင်းပါဝင်သောလူမှုဆန်းစစ်ခြင်းနှင့်အကဲဖြတ်ခြင်းလုပ်ငန်းစဉ်(PSA/PRA)
အကျဉ်းချုပ်ဇယား

စဉ်	အသုံးပြုခဲ့သော PRA tools များ	ဦးတည်အုပ်စုများ	အစည်းအဝေး		အဓိကဆွေးနွေးချက်များ
			ကျား	မ	
၁	ကျေးရွာအရင်းအမြစ်ပြမြေပုံ (Social Map)	ရပ်မိရပ်ဖ၊ကော်မတီဝင်များ၊ ကျေးရွာလူထုများအားလုံး။	၂၀	၃၇	အခြေခံအဆောက်အ ဦးများလမ်းပန်းဆက်သွယ်ရေးအခြေအနေ၊ လယ်ယာမြေများ၊ကျေးရွာရှိသဘာဝအရင်း အမြစ်များ။
၂	ရာသီခွင်ပြပြကွေ့ဒီဇိုင်း(Seasonal Cleander)	ကော်မတီဝင်များ၊အမျိုးသား/ အမျိုးသမီး၊ဆင်းရဲနွမ်းပါးသူများ။	၁၄	၃၉	စိုက်ပျိုး၊ရိတ်သိမ်းကာလ(တောင်ယာ၊လယ် ယာ)စီးပွားရေး၊ဝင်ငွေရရှိမှု၊ပွဲတော်ချိန်၊ရာ သီဥတု၊ကျန်းမာရေးဆိုင်ရာရေးရရှိမှု။
၃	ဥစ္စာနေကြွယ်ဝမှုပြဇယား (Wealth Ranking)	ချမ်းသာ၊အလယ်အလတ်၊နွမ်းပါး စသောအုပ်စုများ	၁၃	၂၀	ကျေးရွာလူမှုစီးပွားရေး အခြေအနေကိုခြုံငုံသတ်မှတ်နိုင်ရေးအ တွက်အခြေခံစံနှုန်းများသတ်မှတ် လူထုအားလုံးသဘောတူသတ်မှတ်ခြင်း။
၄	ကျား၊မ ပင့်ကူအိမ်သုံးသပ်ခြင်း (Cob Web)	ကျေးရွာရှိအမျိုးသားနှင့်အမျိုးသမီး များ	၁၃	၂၀	အမျိုးသားနှင့်အမျိုးသမီး များတန်းတူအခွင့်အရေးရရှိမှုနှင့်မရရှိသည့် အကြောင်း အရင်းများကိုဖော်ထုတ် ဆွေးနွေးခြင်း။
၅	အရင်းအမြစ်အသုံးချမှုပုံစံပြ ဇယား(Asset Mapping)	ကျေးရွာလူထုအားလုံး။	၂၀	၃၇	ကျေးရွာရှိသဘာဝအရင်းအမြစ်များနှင့်လူမှု ဆိုင်ရာအရင်း အမြစ်များအားမည်သူ ကအသုံးပြုပြီးမည်သူက ထိန်းချုပ်ထားရှိခြင်း
၆	အဖွဲ့အစည်းချိတ်ဆက်မှုပြဇယား (Veen Diagram)	ကျေးရွာအုပ်ချုပ်ရေးအဖွဲ့၊ကျေးရွာ ဖွံ့ဖြိုးရေးလုပ်ဆောင်နေသည့်အဖွဲ့၊ကျေးရွာလူ ထု	၁၄	၃၉	ကျေးရွာအတွင်းရှိအဖွဲ့အစည်းများနှင့်မည်သို့ သော လုပ်ငန်းများအတွက်မည်သည့်အဖွဲ့များနှင့်ချိ တ် ဆက်လုပ်ကိုင်ဆောင်ရွက်မှုရှိခြင်း။
၇	ကျေးရွာအခြေခံအချက်အလက် (PC 1)	အမျိုးသား၊အမျိုးသမီးနှင့်ကျေး ရွာလူထုအားလုံး	၄၇	၉၇	အိမ်ခြေလူဦးရေ၊လူမျိုး၊ဘာသာစသော ကျေးရွာ အခြေခံအချက်အလက်များ ဖော်ထုတ်ခြင်း။
၈	အခက်အခဲများ၊မြေပုံမှန်းချက်များ၊ကျေး ရွာဖွံ့ဖြိုးရေးဦး စားပေးလုပ်ငန်းများဖော် ထုတ်ခြင်း။ (PC 3)	အမျိုးသား၊အမျိုးသမီးနှင့်ကျေး ရွာလူထုအားလုံး	၄၇	၉၇	ကျေးရွာတွင်းရင်ဆိုင်နေရသောအခက်အခဲမျ ား၊ ကျေးရွာလူထု၏ မြေပုံမှန်းချက်များ၊ ကျေးရွာဖွံ့ဖြိုးရေးအတွက်ဦးစားပေးလုပ်ငန်း များဖော်ထုတ်နိုင်ရန်။

၆။ ကျေးရွာဖွံ့ဖြိုးရေးအစီအစဉ်တွင်အသုံးပြုခဲ့သော PRA Tool တစ်ခုချင်းစီအတွက် သုံးသပ်ချက်များ

၆.၁ ကျေးရွာလူမှုရေးနှင့်အရင်းအမြစ်ပြမြေပုံ (Social Map)

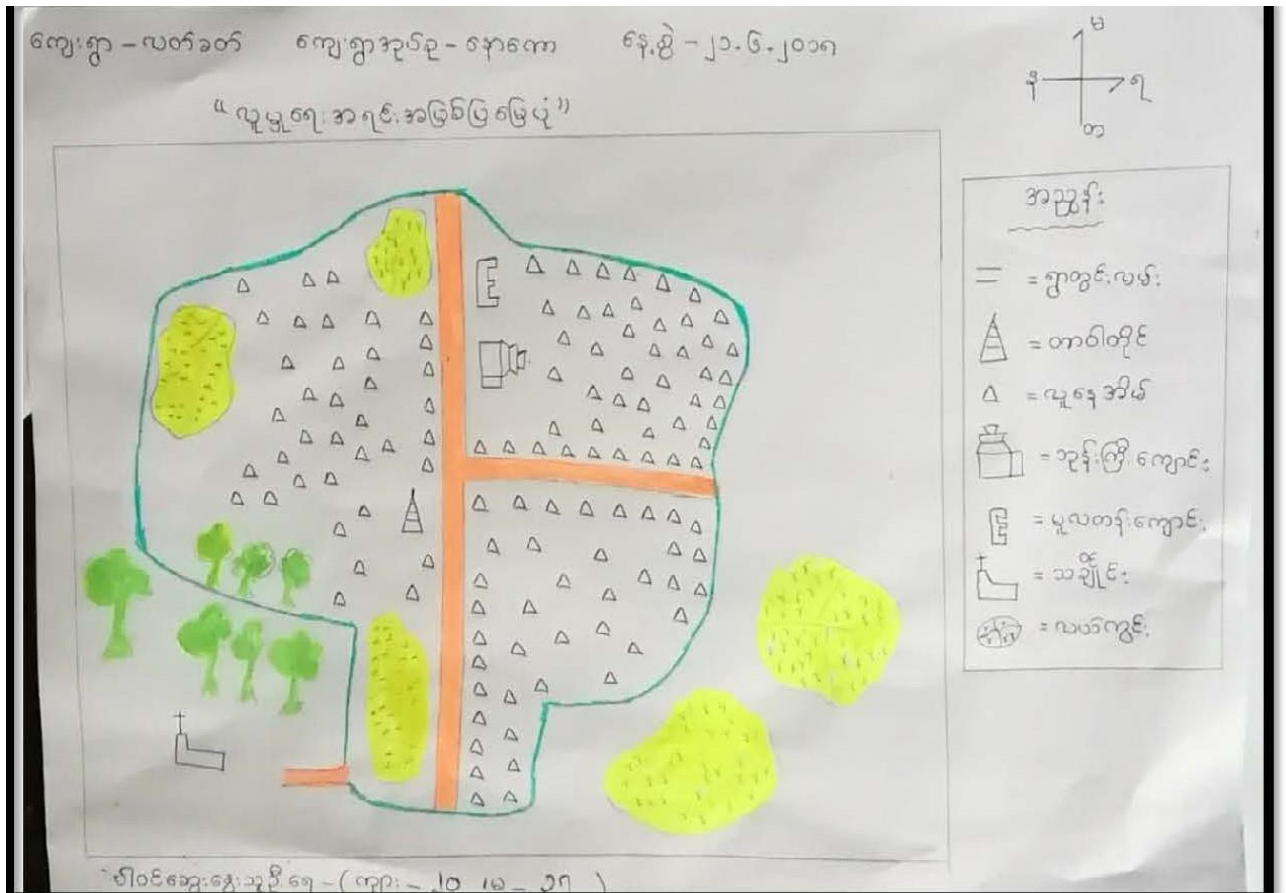

(လတ်ဆတ်) ပျံ့နှံ့ရေးအဖွဲ့အစည်း

ခပ်၊ ခပ်ခြင်း၊ နှစ်ဆွဲ၊ နှစ်ခြင်း

=> လတ်ဆတ်ပျံ့နှံ့ရေးအဖွဲ့အစည်းအသစ် ဖွဲ့စည်းခြင်းဖြင့် အသက်မွေးဝမ်းကြေး ဖြစ်ပေါ်စေပါသည်။

=> ဆောက်လုပ်ရေးနှင့် ပျံ့နှံ့ရေးပါသည်။

=> လမ်းမကြီး၊ တစ်ဖက်တစ်ချက်ရှိ ဝွန်ဖြူပင်စေ့များ ရှိသည့်အပြင် မြေပေါ်တွင် နေထိုင်ရာများတွင် မြေပေါ်ဆောက်လုပ်ရေးများ ရှိသည့်အပြင်ပါ။

တို့တော်ရန် ဝန်ထမ်းများအား

လက်ပံ၊ ဆက်သွယ်ရေး၊ ကောင်းမွန်ရန် (လမ်း)

ဆောင်ရွက်ပေးရန်။

၆.၂ ရာသီခွင်ပြပြကွဲဒီနီ(Seasonal Calendar)

ကျေးရွာ - လဟ်ခက်
 ကုသီခွင်ပြပြကွဲဒီနီ
 ရက်စွဲ - ၂၁.၆.၂၀၁၆

ဒုက္ခကင်းအရာ	တနင်္ဂနွေ	တနင်္လာ	မင်္ဂလာ	ဗုဒ္ဓဟူး	သောတနင်္ဂနွေ	စနေ	တနင်္လာ	မင်္ဂလာ	ဗုဒ္ဓဟူး	သောတနင်္ဂနွေ	စနေ	တနင်္လာ
လယ်	-										-	-
ကျားဖျား	-				-	-		-	-	-	-	-
ပွဲတော်			-			-			-			
ရာသီဥတု												
အားလယ်ဒီနီ		-	-	-	-	-	-	-	-			
ဝင်အားဒီနီ	-	-	-	-	-	-					-	-

ပါဝင်အားဒီနီ - ၈ (၁၄)၊ ၉ (၃၉)

ရာသီခွင်မူဝါဒကွဲပြား (လက်ခံ)။

စေ့ငွေလွှဲပြောင်းပေးခြင်း

-> လယ်ယာလုပ်ငန်းကို ကုန်သွယ်ရေးက ထောက်ပံ့ပေးပေးရမည်။

• ကိုယ်တိုင်ကလေးကလေးကလေးလုပ်ငန်းကို ကျွန်ုပ်တို့က ခွင့်ပြုပေးပေးရမည်။

=> ကား၊ လယ်ယာလုပ်ငန်းက တင်ပို့ခြင်း၊ တင်ပို့ခြင်း၊ တင်ပို့ခြင်းဖြစ်သည်။

=> တရားဝင်စားရခြင်း၊ ၁၄ ရက်စတင်၊ ၁၄ ရက်စတင် ဖွဲ့စည်းပေးခြင်း၊ ဖွဲ့စည်းပေးခြင်း၊ ဖွဲ့စည်းပေးခြင်း။

=> ကျွန်ုပ်တို့က ကလေး၊ ၄ နှစ်၊ ၁၀ နှစ်၊ ၁၀ နှစ်၊ ၁၀ နှစ်၊ ၁၀ နှစ်၊ ၁၀ နှစ်၊ ၁၀ နှစ်၊ ၁၀ နှစ်။

-> မိုးရာသီတွင် ရာသီဥတုပြောင်းလဲခြင်းဖြစ်သည်။

=> လက်ခံ လိုလားမှု ပြုစုပေးခြင်း၊ ကိုယ်တိုင် ပြုစုပေးခြင်း။

၆.၃ ဥစ္စာရေးကြွယ်ဝမှုပြယေား (Wealth Ranking)

ဥစ္စာရေးကြွယ်ဝမှု ပြယေား

ကျေးရွာ - ဗတ်ခတ် ရက်စွဲ - ၂၁-၆-၂၀၁၈

အမျိုးအမည်	သတ်မှတ်ချက်	အိမ်ထောင်စု အရေအတွက်	ရာခိုင်နှုန်း
ချင်းသာသော အုပ်စု	သစ်သားအိမ်လတ်၊ ကား၊ လယ်စာ (၃၁)	၁၀	၅%
အခမဲ့အယာဉ် ရှိသော အုပ်စု	သစ်သားအိမ် အသေး၊ လယ်စာ (၁၇) စတုရန်းမီတာ	၄၅	၂၄%
မမြေလည်သော အုပ်စု	က အိမ်၊ လယ်မရှိ၊ မြေလတ်၊ မြေကျင်း	၁၇	၈.၅%
နှမ်းပါးသော အုပ်စု	အိမ်မရှိ၊ လယ်မရှိ၊ မသန်စွမ်းသူများ	၁၅	၈%
စုစုပေါင်း အိမ်ထောင်စု		၁၉၇	၁၀၀%

၃။ နှစ်စဉ် ကြွယ်ဝမှု ရသော (လက်ခတ်)

ဆွေးနွေးဖြေရှင်းရန် ဆိုက်ခတ်ခြင်း

- > ကျေးဇူးပြုထွက်ခွင့် ပါးလာရာ နိမိတ်တော်စဉ် (၁၅) ခု ရှိသည်။
 နှစ်စဉ် ပါးလာသည်။ နှစ်စဉ်မှာ လယ်ပင်တို့သည် ကျားများ၊ နှင်း၊ လျှင်၊ နှင်း၊
 လျှင်၊ များလာသည်ကို တွေ့ရှိပြီး ဝန်ထုပ်များဖြင့် ဖြေရှင်းခြင်းဖြစ်သည်။
- => နှိုင်းခြားခြင်း၊ နှစ်စဉ် များများစွာ ထွက်ခွင့် အကျိုး ရသော်လည်း ကျား၊ နှင်း၊ လျှင်၊
 နှင်း၊ အကျိုးရှိလာသည်ကို တွေ့ရှိရပြီး နှစ်စဉ် ထွက်ခွင့် ပိုမိုလာခြင်း
- => လယ်ပင်တို့၏ လျှင်၊ များလာခြင်းကို သိရှိသော လျှင်၊ များစွာ ထွက်ခွင့် ပိုမိုလာခြင်း၊
 လျှင်၊ များလာခြင်းကို တွေ့ရှိရပြီး ဝန်ထုပ်များဖြင့် ဖြေရှင်းခြင်း

၆.၄ ကျားမပင့်ကူအိမ်သုံးသပ်ခြင်း (Cob Web)

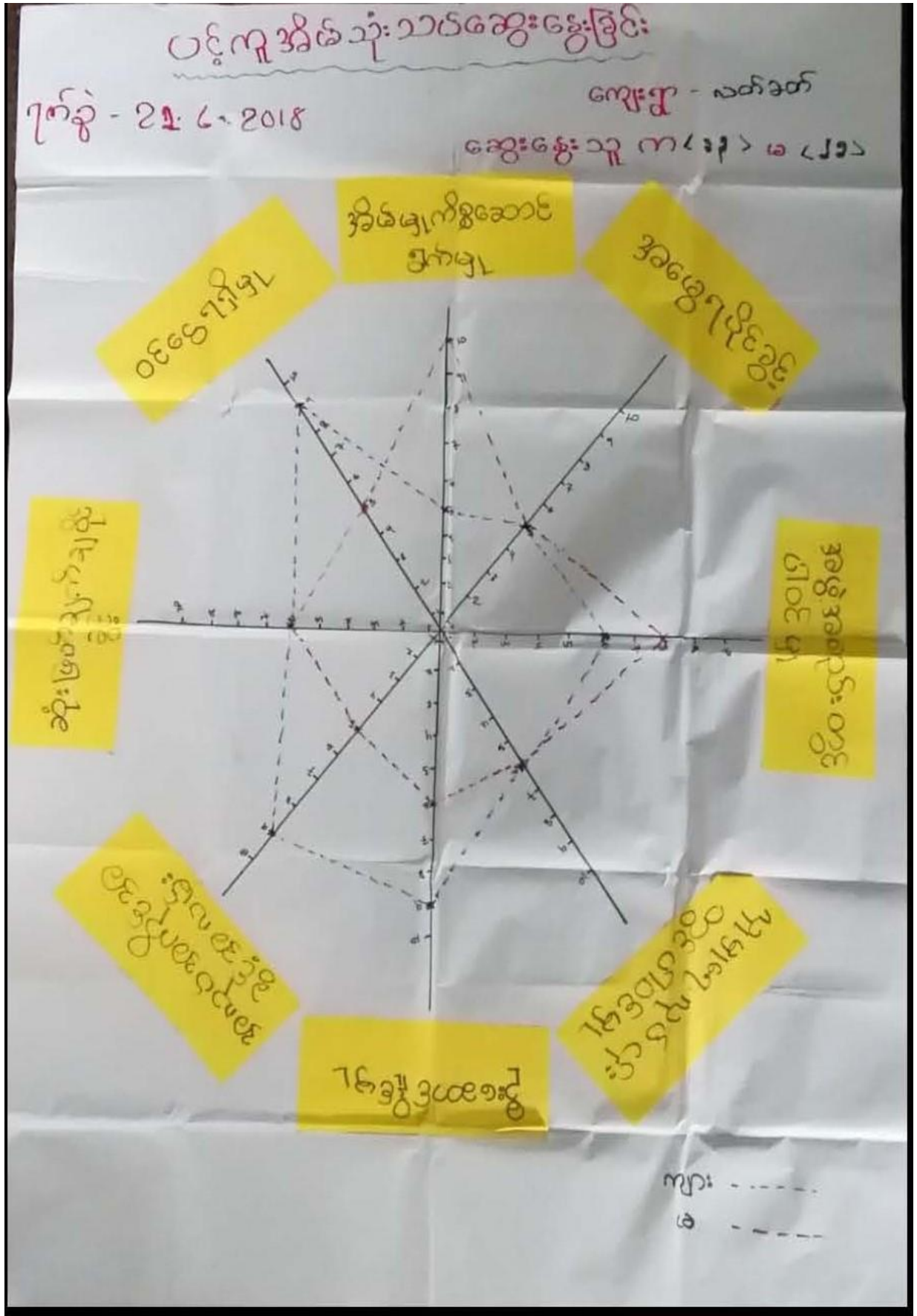

၆.၅ အရင်းအမြစ်အသုံးချမှုပုံစံပြယေား(Asset Mapping)

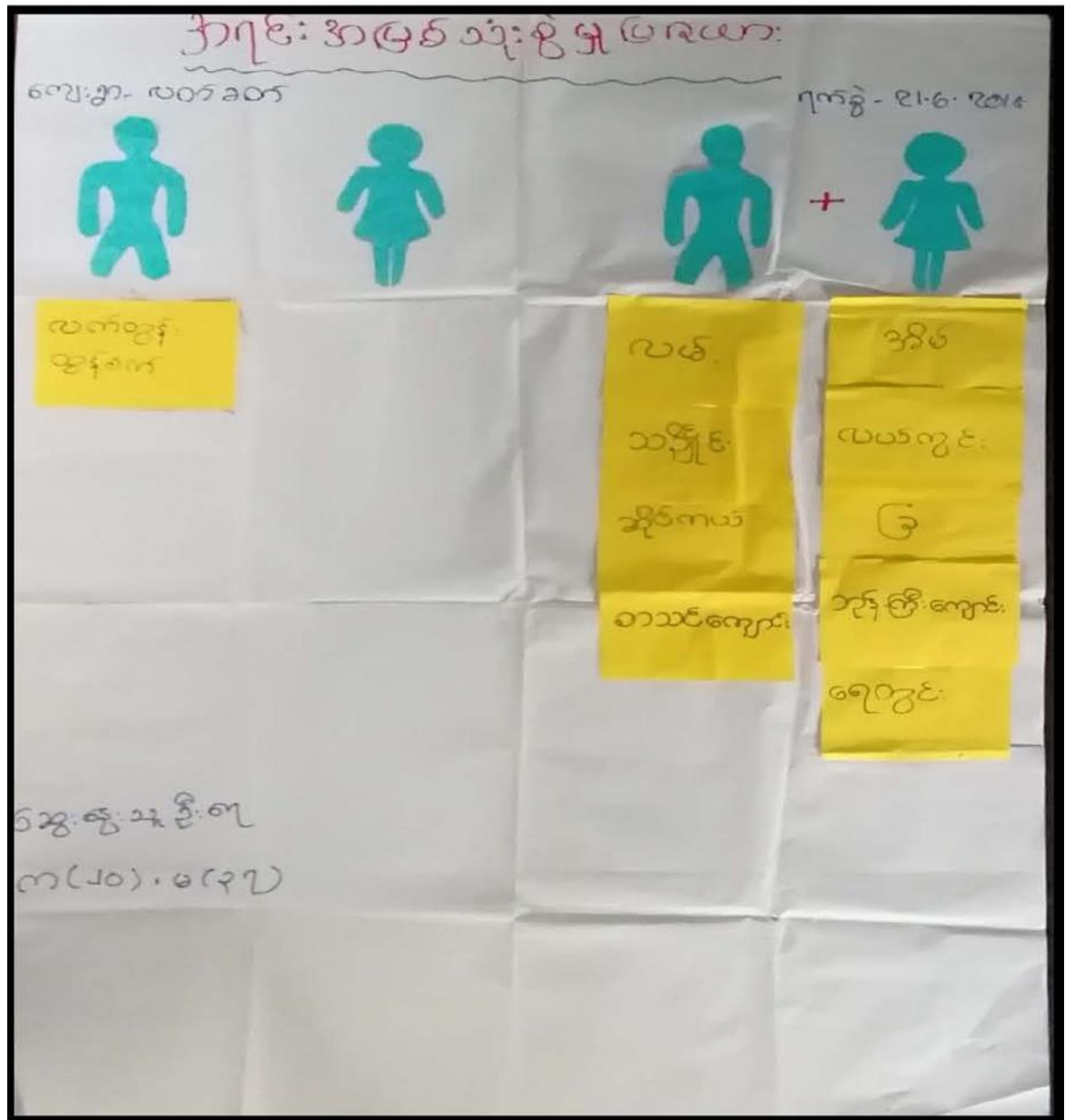

အဂဏ်း အမြစ်ဆိန်: ချုပ်နှောင်ရေး

ကျေးရွာ - လက်ခတ်

ရက်စွဲ - 21.6.2018



ဆိုင်ကယ်



+



ရေတွင်း
ခြံ

လမ်း
ဆန်ကြီးကျောင်း

လက်တွန်းထွန်း
စက်
စာသင်ကျောင်း

ဒဂုံ

သင်္ချာ
လယ်ကွင်း

ပါဝင်အဖွဲ့: ဇွဲ - ၈ (၂၀)၊ ၆ (၃၇)

ကျေးဇူး - လတ်တတ် ကျေးဇူးအုတ်စု - နောက်

"အရင် အဖြစ် သုံးစွဲမှုနှင့် ထိန်းချုပ်မှု ပုံစံ ဖြစ်ပေါ်"

"ဆွေ ခွေးချက်နှင့် ဆန်းစစ်ချက်"

- တာသင် ကျောင်း၊ လမ်း၊ သင်္ချိုင်း၊ ဆိုင်ကတ်၊ ဘုန်းကြီးကျောင်း၊ ရေတွင်း၊ အိမ်၊ လမ်းကွင်း နှင့် ဖြစ်ပေါ်သော အရင် ဖြစ်ပျားကို အတူတကွ သုံးစွဲကြသည်။
- အမျိုးသား သီးသန့် သုံးစွဲသော အရင် အဖြစ်သည် လတ်တတ် သာသနာ့စက်ကို ရိုဝာ ဖြစ်သော လတ်ကွန် ထွက်စက် တစ်ခုတည်း သာရှိသည်။
- လက်တွန်း ထွက်စက်၊ အိမ်၊ တာသင်ကျောင်း၊ ရေတွင်း၊ လမ်းကွင်း၊ ဖြစ်၊ လမ်း၊ သင်္ချိုင်း နှင့် ဘုန်းကြီးကျောင်း အစရှိသော အရင် ဖြစ်ပျားကို အတူတကွ ထိန်းချုပ်ကြသည်ကို တွေ့ရသည်။
- အမျိုးသား သီးသန့် ထိန်းချုပ်သော အရင် ဖြစ်သည် ဆိုင်ကတ် တစ်ခုတည်း သာရှိသည်။
- အမျိုးသမီး များ သည် အိမ် မူကိစ္စများ ကြောင့် ရုပ်ရွာကိစ္စရပ်များတွင် အများအပြား ပါဝင် ခွင့်ဖြင့် မရှိပေ။
- အမျိုးသမီး များ သည် အပျစ်တိုင်နှင့် လမ်းလည်၊ ရွာ၊ ပါ၊ ပြီး ပညာရေး လက်လှမ်း မြီမှု လည် နှင့် ပါ သည်။

၆.၆ အဖွဲ့အစည်းချိတ်ဆက်မှုပြဇယား (Venn Diagram)

အဖွဲ့အစည်းချိတ်ဆက်မှုပြဇယား

ကျေးဇူးတင်ဖွဲ့စည်း	မြေပ
၁) ဒီပဲယင်း	၁) ရေအေး
၂) ဂုဏ်ထူးဆောင်	၂) BGF
၃) ဂေါ်ပဏ	၃) အိ.နယ်-၀
၄) ကျောင်းတော်	၄) အိ.နယ်ပညာ
	၅) Save the children ကလေးတို့အတွက်
	၆) မအေဂျင်စီ

ပါဝင်ဆွေးနွေးသူဦးရေ

၇၀၀ - ၂၁ . ၆ . ၂၀၁၈

၈ (၁၄) ၊ ၉ (၃၆)

အဖွဲ့အစည်း ချိတ်ဆက်မှု (ကျေးရွာတွင်း)

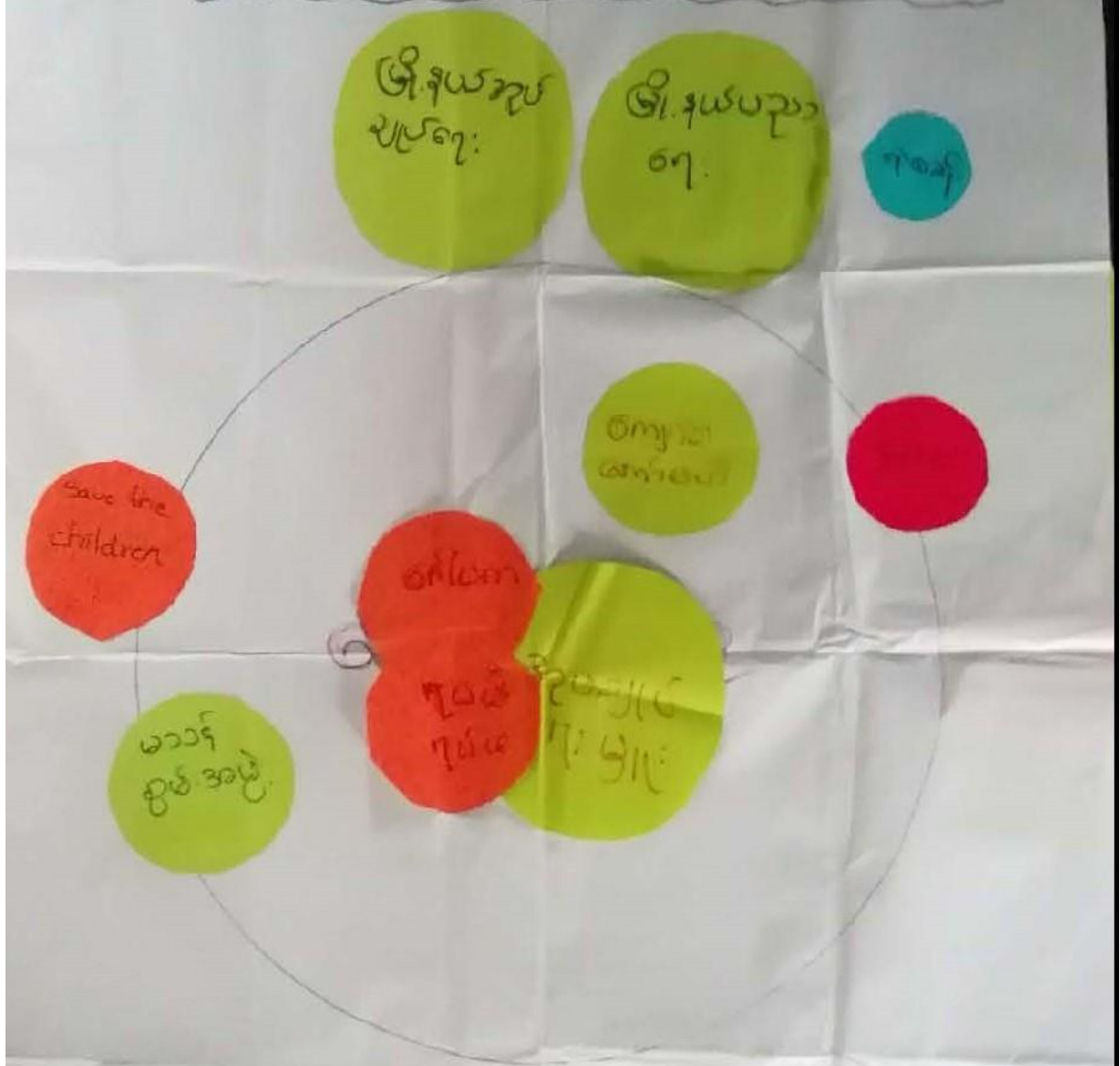

ပါဝင်ဆွေးနွေးသူဦးရေ
က (၁၄)၊ မ (၃၆)

ရက်စွဲ - ၂၁.၆.၂၀၁၈

နိဗ္ဗာန်စာအုပ်အတွက် ဖွဲ့စည်းပုံ (လက်ခံ)

ဆန်းစစ်ခြင်းနှင့် ဆွေးနွေးခြင်း

- > ကျေးဇူးပြုလျှောက် အကျဉ်းချုပ်များကို ဖြည့်စည်းပေးရန်အတွက် နိဗ္ဗာန်စာအုပ်နှင့် နှိုင်းယှဉ်ချက်ကို အကျဉ်းချုပ် ရေးသားရန် အတတ်ကျင့်ရမည်။
- > ကျမ်းဂန်များနှင့် ပတ်သက်၍ အကျဉ်းချုပ်များကို ရေးသားရာတွင် အကျဉ်းချုပ်နှင့် ကိုက်ညီအောင် ရေးရမည်။
- > ကျမ်းဂန်များကို အကျဉ်းချုပ် ဖြည့်စည်းပေးရာတွင် အကျဉ်းချုပ်နှင့် ပတ်သက်၍ အကျဉ်းချုပ် ရေးသားရမည်။
- > ကျမ်းဂန်များကို အကျဉ်းချုပ် ဖြည့်စည်းပေးရာတွင် အကျဉ်းချုပ်နှင့် ပတ်သက်၍ အကျဉ်းချုပ် ရေးသားရမည်။

၇။ ကော်မတီဝင်များရွေးချယ်ခြင်းနှင့် ကျေးရွာဖွံ့ဖြိုးမှုအစီအစဉ်ဆောင်ရွက်မှုမှတ်တမ်း



၈။ ကျေးရွာအခြေခံအချက်အလက်များ-၈၁

ပုံစံ - ၈ - ၁ ကျေးရွာအခြေခံအချက်အလက်များ (Form PC 1)

လယ်ဥယျာဉ်ရှက်၊ ကျေးရွာတစ်ရွာသို့ ပထမဆုံးမိတ်ဆက်ရေးသွားရောက်သော အခါ လူထုစည်းရုံးရေးမှူးသည် ကျေးရွာခေါင်းဆောင်များအား ကျေးရွာအချက်အလက်များကို မေတ္တာရပ်ခံ၍ တောင်းခံရသည်။ ဤအချက်အလက်များကို စီမံကိန်းမိတ်ဆက်အစည်းဝေးမတိုင်မီ တောင်းခံရမည်။ စီမံကိန်းမိတ်ဆက်အစည်းဝေးတွင် လူထုစည်းရုံးရေးမှူးသည် ဤအချက်အလက်များအား စစ်ဆေးပြီး မှန်ကန်အောင် ပြုလုပ်ရမည်။ ပြီးနောက်တွင် လူထုစည်းရုံးရေးမှူးမှ သတင်းအချက်အလက်ထဲသို့ Tablets မှ တဆင့် ဖြည့်သွင်းရမည်။

ကျေးရွာခေါင်းဆောင် အမည် ဒေါ်အေးအေးစု	ကျေးရွာခေါင်းဆောင်၏ ဖုန်းနံပါတ် ၀၉၇၈၃၅၀၃၇၅၇	လူထုစည်းရုံးရေးမှူး၏အမည် စောသန်းဇော်စိုး
ပြည်နယ်၊ တိုင်းဒေသကြီး မူလ	မြို့နယ် မြင်းကွဲ	ကျေးရွာအုပ်စု အာဇာ
		ကျေးရွာ ပုဂံခက်

က၊ လူဦးရေ

လူမျိုးစု	အိမ်ထောင်စုအရေအတွက်	ကိုးကွယ်သည့်ဘာသာ	အိမ်ထောင်စုအရေအတွက်
လူမျိုးစု (၁) မူလ	၃၇၀	ဘာသာ(၁) ဗုဒ္ဓ	၂၂၀
လူမျိုးစု (၂) -----		ဘာသာ(၂) -----	
လူမျိုးစု (၃) -----		ဘာသာ(၃) -----	
လူမျိုးစုရော -----		ဘာသာရော -----	
အခြား			
	အရေအတွက်		
မသန်စွမ်းသူများ	၃၂		
သက်ကြီးရွယ်အိုများ (၆၅ နှစ် နှင့် အထက်)			
စစ်ဘေးရှောင်			

	အမျိုးသား(အရေအတွက်)	အမျိုးသမီး(အရေအတွက်)	စုစုပေါင်းအရေအတွက်
လူဦးရေ	1830 678	662	1340
လူမျိုးစု (၁)-----			
လူမျိုးစု (၂)-----			
လူမျိုးစု (၃)-----			
အခြား			
အိမ်ထောင်ဦးစီး	170	50	

(ခ)အခြေခံအဆောက်အအုံ အသုံးအဆောင်များ

စာသင်ကျောင်း	အမှတ် ခြံမိ	ကျန်းမာရေး	အမှတ် ခြံမိ	ဘာသာရေးအဆောက် အအုံများ	အမှတ် ခြံမိ
အထက်တန်းကျောင်း	<input type="checkbox"/>	ဆေးရုံ	<input type="checkbox"/>	စေတီ	<input checked="" type="checkbox"/>
အလယ်တန်းကျောင်း	<input type="checkbox"/>	ကျန်းမာရေးဌာန	<input type="checkbox"/>	ဘုန်းကြီးကျောင်း	<input checked="" type="checkbox"/>
မူလတန်းကျောင်း	<input checked="" type="checkbox"/>	ကျန်းမာရေးဌာနခွဲ	<input type="checkbox"/>	ဟိန္ဒူဘုရားကျောင်း	<input type="checkbox"/>
မူကြိုကျောင်း	<input type="checkbox"/>	ဆေးပေးခန်း	<input type="checkbox"/>	ခရစ်ယာန်ကျောင်း	<input type="checkbox"/>
အခြား	<input type="checkbox"/>	အခြား	<input type="checkbox"/>	ဗလီ	<input type="checkbox"/>
				အခြား	<input type="checkbox"/>
မှတ်ချက်		မှတ်ချက်		မှတ်ချက်	

(ဂ) ကျွမ်းကျင်သူများမှတ်တမ်း (ကျေးရွာတွင်နေထိုင်သော သို့မဟုတ် အခြားရွာမှလာရောက်သောကျွမ်းကျင်သူများ)

(ခ) စာသင်ကျောင်း			(၂) ကျန်းမာရေး			(၃) လက်မှုပညာရှင်		
	ရွာတွင်နေထိုင်သူ	အခြားရွာမှလာသူ		ရွာတွင်နေထိုင်သူ	အခြားရွာမှလာသူ		ရွာတွင်နေထိုင်သူ	အခြားရွာမှလာသူ
မူလတန်းပြဆရာ/မ	<input checked="" type="checkbox"/>	<input checked="" type="checkbox"/>	ဆရာပန်	<input type="checkbox"/>	<input type="checkbox"/>	လက်သမား	<input type="checkbox"/>	<input type="checkbox"/>
အထက်တန်းပြဆရာ/မ	<input type="checkbox"/>	<input type="checkbox"/>	လက်ထောက်ကျန်းမာရေးမှူး	<input type="checkbox"/>	<input type="checkbox"/>	ပန်းချီ	<input type="checkbox"/>	<input type="checkbox"/>
အလယ်တန်းပြဆရာ/မ	<input type="checkbox"/>	<input type="checkbox"/>	အမျိုးသမီးကျန်းမာရေးဆရာမ	<input type="checkbox"/>	<input type="checkbox"/>	လျှပ်စစ်ကျွမ်းကျင်၊ စီးသမား	<input type="checkbox"/>	<input type="checkbox"/>
မူကြိုဆရာ/မ	<input type="checkbox"/>	<input type="checkbox"/>	သားဖွားဆရာမ	<input type="checkbox"/>	<input type="checkbox"/>	ခွဲခြောက်သွယ်သူ	<input type="checkbox"/>	<input type="checkbox"/>
အခြား	<input type="checkbox"/>	<input type="checkbox"/>	ပြည်သူ့ကျန်းမာရေးလုပ်သား	<input type="checkbox"/>	<input type="checkbox"/>	စက်ပြင်ဆရာ	<input type="checkbox"/>	<input type="checkbox"/>
မှတ်ချက်			မှတ်ချက်			မှတ်ချက်		

(ဃ) ကျေးရွာသို့ ရောက်ရှိနိုင်သည့်လမ်းအခြေအနေ / ကျေးရွာတစ်ရွာသည် ၎င်း၏ကျေးရွာအုပ်စုနှင့် ဆက်သွယ်ထားသော လမ်းအခြေအနေ (အောက်ပါတို့ကိုပိုင်းပါ)

ကျောက်ကြမ်းလမ်း ကတ္တရာလမ်း ကွန်ကရစ်လမ်း မော်တော်ဆိုင်ကယ်လမ်း
 ကျောက်ခင်းလမ်း မြေသားလမ်း လူသွားလမ်း အခြား _____

(င) ကျေးရွာဖွံ့ဖြိုးမှုစီမံချက်

ပိုင်းပါ

- (၁) လူထုဗဟိုပြုစီမံကိန်းမစတင်မှီ ဤကျေးရွာတွင်ကျေးရွာဖွံ့ဖြိုးမှု စီမံချက်ရှိခဲ့ပါသလား? (ရှိပါသည်/မရှိပါ/မသိပါ)
- (၂) ရှိခဲ့ပါလျှင် ဤစီမံချက်ကို မည်သည့် ဝန်ထုပ်ပြင်ဆင်ခဲ့ပါသနည်း? : ၂၅၁-
နစ်-----/မသိပါ
- (၃) ဤစီမံချက်ကို ဖြည့်နယ်မှုအတည်ပြုခဲ့ပါသလား? (ပြုခဲ့ပါသည်/မပြုခဲ့ပါ /မသိပါ)

EDM NOTE 8 PRO

(၁) ဝေါဟာရအဖွဲ့

(၁) ဤကျေးရွာ၏ ဖဟိုမှ ငင်းကျေးရွာအုပ်စု၏ ဖဟိုအထိ ဝေးကွာမှု မည်မျှ ကွာဝေးသနည်း? မိုင်-----/မသိပါ

(၂) ဤကျေးရွာမှ ငင်းကျေးရွာအုပ်စု ဖဟိုအထိ သွားလာရာတွင် ကြာမြင့်သည့် အချိန်။

ခြောက်သွေ့ရာသီတွင် ကြာချိန် ----- ၁၅ မိနစ် ----- ဖော်လာဂျီ/ဖော်တော်ဆိုင်ကယ်/မြေလျင်/လား/ဖော်တော်ဘုတ်/

အခြား -----

မိုးရာသီတွင် ကြာချိန် ----- ၃၀ မိနစ် ----- ဖော်လာဂျီ/ဖော်တော်ဆိုင်ကယ်/မြေလျင်/လား/ဖော်တော်ဘုတ်/

အခြား -----

(ဆ) ဖတ်ဝန်းကျင်ဆိုင်ရာ သဘာဝဘေးအန္တရာယ်

ဤကျေးရွာတွင် ရေကြီးခြင်းကဲ့သို့ သဘာဝဘေးအန္တရာယ် ကျရောက်ပူးခြင်း ရှိပါသလား။

မရှိပါ ရှိပါသည် ရှိလျှင် ဖော်ပြပါ-----

(ဇ) ကျေးရွာတွင် ခွဲစည်းထားသော အဖွဲ့အစည်းများ

လူထု ဖဟိုပြုစီမံကိန်းမတိုင်မီ ဤကျေးရွာတွင် ကျေးရွာဖွံ့ဖြိုးရေးအတွက် အစိုးရ(သို့)ရွာသားများကိုယ်တိုင်(သို့) စီမံကိန်းတစ်ခုခုမှ ခွဲစည်းထားသည့် အဖွဲ့အစည်းများ ရှိပါသလား။

(၁) ----- စီးပွားရေးအဖွဲ့ -----

(၂) -----

(ဈ) အထွေထွေအုပ်ချုပ်ရေး ဦးစီးဌာန (GAD) မှ မှတ်တမ်းတင်ထားခြင်း

ဤကျေးရွာသည် အထွေထွေအုပ်ချုပ်ရေး ဦးစီးဌာန (GAD) မှ မှတ်တမ်းတင်ထားမှု ရှိပါသလား။

မရှိပါ ရှိပါသည်

ကျေးရွာခေါင်းဆောင်

အမည် ဦးကျော်စွာ

လက်မှတ် ဇန.ဖွဲ့ ၂.၆.၂၀၂၀

လူထုစည်းရုံးရေးမှူး

အမည် စောအောင်ကျော်စွာ

လက်မှတ် ဇန.ဖွဲ့ ၂.၆.၂၀၂၀

၉။ စီမံကိန်းစက်ဝန်းအချိန်ဇယား- ၈၂

ပုံစံ - ၈-၂ - စီမံကိန်းစက်ဝန်းအချိန်ဇယား (PC 2)

လမ်းညွှန်ချက်၊ သက်ဆိုင်ရာလူထုစည်းရုံးရေးမှူး/လက်ထောက်နည်းပညာမှူးများမှ စီမံကိန်းစက်ဝန်းအဆင့်တစ်ခုစီပြီးစီးတိုင်းကျေးရွာနှင့် ကျေးရွာအုပ်စုအတွက်ဤပုံစံကိုဖြည့်သွင်းရမည်။

စည်းရုံးရေးမှူး/လက်ထောက်နည်းပညာအရာရှိဝန်ထမ်း အမည် - ၆၈၀ သန့်၊ ဆိုက်ဆီ

နေ့စွဲ - ၈.၇.၂၀၂၀

စက်ဝန်းအားအမှတ်ခြိပ်ပါ စက်ဝန်း(၁) စက်ဝန်း(၂) စက်ဝန်း(၃)
 စက်ဝန်း(၄)

ပြည်နယ်/တိုင်း ကရင်၊ မြို့နယ် ဟိုပွဲကွဲ၊ ကျေးရွာအုပ်စု နောင်ကော၊ ကျေးရွာ ၅၀၊ ၁၂

စီမံကိန်းဆောင်ရွက်မှုအဆင့်များ	နေ့စွဲ		အစည်းအဝေးတွင်တက်ရောက်သူအရေအတွက်					
	စတင်သည့် နေ့	ပြီးဆုံးသည့် နေ့	အမျိုးသား အရေ အတွက်	အမျိုးသမီး အရေ အတွက်	အိမ်ထောင်စု အရေ အတွက်	လူမျိုးစုတက်ရောက်သူ အရေအတွက် နှင့် လူမျိုးစုအမည်	အိမ်ထောင်စု အရေအတွက်	အိမ်ထောင်စု %
၁။ ကျေးရွာစီမံကိန်း မိတ်ဆက်အစည်းအဝေး	၈.၇.၂၀၂၀	၈.၇.၂၀၂၀	၇၀	၇၅	၁၆၅	၁၆၅ ၊ ကရင်	၂၂၀	
၂။ ကျေးရွာဖွံ့ဖြိုးရေး စီမံချက်ရေးဆွဲခြင်း အစည်းအဝေး	၈.၇.၂၀၂၀	၈.၇.၂၀၂၀	၇၀	၇၅	၁၆၅	၁၆၅ ၊ ကရင်	၂၂၀	
၃။ ကျေးရွာအုပ်စု လုပ်ငန်းဆုံးဖြတ်ချက်ချသည့်အစည်းအဝေး	၁၃.၇.၂၀	၁၃.၇.၂၀	၅	၆	၁၂	၁၂ ၊ ကရင်	၂၂၀	
၄။ မြို့နယ်အဆင့်စီမံကိန်းရေးဆွဲခြင်းနှင့်အကောင်အထောင်အဝင်အစည်းအဝေး			မလို	မလို	မလို	မလို		

၁၀။ ကျေးရွာဖွံ့ဖြိုးရေးဦးစားပေးအစီအစဉ်-စဉ်

ကျေးရွာဖွံ့ဖြိုးရေးဦးစားပေးအစီအစဉ်-စဉ်(တတိယနှစ်စက်ဝန်း)

ပုံစံ - စ-၃ ကျေးရွာဖွံ့ဖြိုးရေး ဦးစားပေးအစီအစဉ် (Form PC 3)

လမ်းညွှန်စာအုပ်	အဆင့်(၃)ကျေးရွာမျှော်မှန်းချက်အစည်းအဝေးပြီးဆုံးသောအခါ	ကျေးရွာစီမံကိန်း
အထောက်အကူပြု ကော်မတီသည် လူထုစည်းရုံးရေးမှူးအကူအညီဖြင့် ဤပုံစံကိုပြည့်စုံအောင် ဖြည့်သွင်းရမည်။		
လူထုစည်းရုံးရေးမှူး/ဝန်ထမ်း အမည် - <u>စောသန်း</u> <u>ထိုက်စို</u>		
နေ့စွဲ - ၃ . ၅ . ၂၀၂၀	စက်ဝန်းအား အမှတ်ခြစ်ပါ (✓) <input checked="" type="checkbox"/> စက်ဝန်း(၁) <input type="checkbox"/> စက်ဝန်း(၂) <input type="checkbox"/> ဗဟိုစက်ဝန်း(၃) <input type="checkbox"/> စက်ဝန်း(၄) <input type="checkbox"/>	
ပြည်နယ်/တိုင်း	မြို့နယ်	ကျေးရွာအုပ်စု နေရာဇယား
ကရင်	လွိုင်မြို့နယ်	ကျေးရွာ <u>လ ၁</u>

က။ အခက်အခဲအတားအဆီးများအားဆွေးနွေးခြင်း -
 ယခုလက်ရှိအခြေအနေတွင်ဤကျေးရွာဖွံ့ဖြိုးတိုးတက်ရေးအတွက်အဓိကအခက်အခဲအတားအဆီးများသည်
 မည်သည်များဖြစ်ပါသနည်း။ (အမျိုးသား/သမီး အနည်းဆုံးအခက်အခဲ ၅ ခုစီဖော်ပြပါ)

အုပ်စုဖွံ့ဖြိုးရေးမှူးများမှ တင်ပြသောအခက်အခဲအတားအဆီးများ	
ကျောင်းခြံစည်းရုံး၊ မကောင်းမွန်ရေးများ ရင်ဆိုင်မှု မရှိခြင်း	<input type="checkbox"/> ကျား <input type="checkbox"/> မ <input type="checkbox"/> ကျား+မ
ရွာတွင်း လမ်း၊ မကောင်းမွန်အား ရောဂါ ခက်ခဲခြင်း	<input type="checkbox"/> ကျား <input type="checkbox"/> မ <input type="checkbox"/> ကျား+မ
မီးကြီး မီးရှို့ခြင်းအန္တရာယ်များ ရှိခြင်း	<input type="checkbox"/> ကျား <input type="checkbox"/> မ <input type="checkbox"/> ကျား+မ
ကလေးများ ကျောင်းသွား ဘေးအန္တရာယ်များ ရှိခြင်း	<input type="checkbox"/> ကျား <input type="checkbox"/> မ <input type="checkbox"/> ကျား+မ
ကလေးများ အတတ် ရင်ဆိုင်မှု မရှိခြင်း	<input type="checkbox"/> ကျား <input type="checkbox"/> မ <input type="checkbox"/> ကျား+မ
	<input type="checkbox"/> ကျား <input type="checkbox"/> မ <input type="checkbox"/> ကျား+မ

ခ။ မျှော်မှန်းခြင်း- နောင်လာမည့် (၅)နှစ် အတွင်း ကျေးရွာဖွံ့ဖြိုးရေး မျှော်မှန်းလျာထားချက်များအား တင်ပြပါ။

အုပ်စုဖွံ့ဖြိုးရေးမှူးများမှ တင်ပြသောအခက်အခဲအတားအဆီးများ	
ကျောင်းခြံစည်းရုံးခြင်းအား မကောင်းမွန်အား ရင်ဆိုင်မှု မရှိခြင်း	<input type="checkbox"/> ကျား <input type="checkbox"/> မ <input type="checkbox"/> ကျား+မ
ရွာတွင်း လမ်း၊ မကောင်းမွန်အား ရောဂါ ခက်ခဲခြင်း	<input type="checkbox"/> ကျား <input type="checkbox"/> မ <input type="checkbox"/> ကျား+မ
ကျောင်းသွား ဘေးအန္တရာယ်များ ရှိခြင်း	<input type="checkbox"/> ကျား <input type="checkbox"/> မ <input type="checkbox"/> ကျား+မ
ကလေးများ အတတ် ရင်ဆိုင်မှု မရှိခြင်း	<input type="checkbox"/> ကျား <input type="checkbox"/> မ <input type="checkbox"/> ကျား+မ
	<input type="checkbox"/> ကျား <input type="checkbox"/> မ <input type="checkbox"/> ကျား+မ

၈။ လူထုစီမံကိန်း၏ လာမည့် (၄) နှစ်အတွက် အကျုံးမဝင်သော ဦးစားပေး ဖွံ့ဖြိုးတိုးတက်မှု လုပ်ငန်း အစီအစဉ်များအားဖော်ပြပါ။

ဦးစားပေး အဆင့် သတ်မှတ်ချက်	ကျေးရွာအတွက် ဦးစားပေး ဖွံ့ဖြိုးတိုးတက်မှု လုပ်ငန်းစဉ်များ	အဆိုပြုသူ (အမျိုးသားများ/ အမျိုးသမီးများ/ အမျိုးသား+အမျိုးသမီး)	အခန်းကဏ္ဍ	ခန့်မှန်း ကုန်ကျစရိတ်	အကျိုးခံစားခွင့်ရှိသူ ခန့်မှန်းခြေ အရေအတွက်		
					ကျား	မ	ပေါင်း
၁	ရွာတွင်း ကန် အရစ်ဆင်း	(၈+၆)	ပရိယာယ်ကန် အရစ်ဆင်း		၆၇၅	၆၃၇	၁၃၁၂
၂	ကျေးပင်ခြံ ချောင်းဖျိုး	(၈+၆)	ပညာရေး		၆၇၅	၆၃၇	၁၃၁၂
၃	ကျေးရွာအတွင်း လက်ကိုင်	(၆)	ပရိယာယ်ကန် အရစ်ဆင်း		၆၇၅	၆၃၇	၁၃၁၂
၄	မိ.ဖွံ့.ဖိ.ဖျင်	(၈)	မိ.ဖွံ့.ဖိ.ဖျင်		၆၇၅	၆၃၇	၁၃၁၂
၅							
၆							

၉။ လူထုစီမံကိန်း၏ လာမည့် (၄) နှစ်အတွက် အကျုံးမဝင်သော ဦးစားပေး ဖွံ့ဖြိုးတိုးတက်မှု လုပ်ငန်း အစီအစဉ်များအားဖော်ပြပါ။

အဆင့်	ကျေးရွာအတွက် ဦးစားပေး ဖွံ့ဖြိုးတိုးတက်မှု လုပ်ငန်းစဉ်များ	အဆိုပြုသူ (အမျိုးသားများ/ အမျိုးသမီးများ/ အမျိုးသား+အမျိုးသမီး)	အခန်းကဏ္ဍ
၁	ကျေးပင်ခြံ အရစ်ဆင်း	(၈)	ပညာရေး
၂			
၃			
၄			
၅			

ခေါင်းဆောင်၊ ကျေးရွာစီမံကိန်းအထောက်အကူပြုကော်မတီမှအတည်ပြုသည်။

အမည် ဦးစောဝေါ ၃ လက်မှတ် [Signature] နေ့စွဲ ၃. ၇. ၂၀၂၀

ကျေးရွာဖွံ့ဖြိုးရေးဦးစားပေးအစီအစဉ်-၈၃(ဒုတိယနှစ်စက်ဝန်း)

ပုံစံ - ၈ - ၃ ကျေးရွာဖွံ့ဖြိုးရေး ဦးစားပေးအစီအစဉ် (Form FC3)

လယ်ယာမြေနှင့် အကျွတ် (ပ) မှ ကျွတ်ယူရန်အတွက်အစီအစဉ် ပြင်ဆင်ရေးအတွက် စာချုပ်ချုပ်ဆိုရန် အသေးစိတ်အကျဉ်း
စော်စော်သည် လူထုဆန္ဒပြုရေးအတွက်အစီအစဉ် ဤစက်ဝန်းအောက် ဖြည့်သွင်းရမည်

လူထုဆန္ဒပြုရေး/ဝန်ထမ်း အမည် ကျော်စွာ

ဖေ့ ၇၂.၆.၂၀၁၆ စက်ဝန်းအား အမှတ်(၁) (၂)၊ (၃) စက်ဝန်း(၁)
၁ စက်ဝန်း(၂) ၁ စက်ဝန်း(၃) ၁ စက်ဝန်း(၄)

ဖြည့်သွင်း/တိုင်း ကျေးရွာ နယ်မြေ နေရာအမှတ် နေရာအမှတ် ပတ်ဝန်းကျင်

၀၈ အစီအစဉ်အောက်အသီးအားအစီအစဉ် - ယခုလက်ရှိအခြေအနေတွင် ဤကျေးရွာဖွံ့ဖြိုးရေးအစီအစဉ်အောက်
အစီအစဉ် အစီအစဉ်အောက်အသီးများသည် မည်သည့်အခြေအနေတွင် (အမျိုးအား/အသီး အနည်းဆုံးအစီအစဉ် ၅ ပုလဲမပြုပါ)

အမျိုးအား အသီး အစီအစဉ်အောက်အသီးများ	အမျိုးအား အသီး အစီအစဉ်အောက်အသီးများ
၀ စာသစ်ကျွတ် ချောင်းကျွတ် ကလေး များ စာသစ် ၇၂ နှစ်အထိ ၀၅ ဇူလိုင်	၀ စာသစ်ကျွတ် ကျွတ်သစ် ကလေး များစာသစ် ၇၂ နှစ်အထိ ဇူလိုင်
၂ ဦးစွမ်းလမ်း မကျွတ်သစ် များလာ ၇၂ နှစ်အထိ	၂ ကျွတ်ခြံခင်းစိုက် မရှိသောစိုက် ကလေး များလုံခြုံမှု မရှိခြင်း
၃ ကျွတ်ခြံခင်း စိုက်ပျိုးရေး ၇၂ နှစ်အထိ နေရာအမှတ်	၃ ကလေး များကျွတ် များသောစိုက် တံတား နှစ်ကျွတ်သစ် ကလေးစွမ်း စွမ်းလုံခြုံမှု မရှိခြင်း
၄ ကျွတ်ခြံခင်း စိုက်ပျိုးရေး ကလေး များ နေရာအမှတ် မရှိခြင်း	၄ ဦးစွမ်းလမ်း မကျွတ်သစ် များလာ ၇၂ နှစ်အထိ
၅ ကျွတ်ခြံခင်း စိုက်ပျိုးရေး ၇၂ နှစ်အထိ နေရာအမှတ်	၅ ကျွတ်ခြံခင်း စိုက်ပျိုးရေး ကလေး များ ကျွတ်သစ် စိုက်ပျိုးရေး နေရာအမှတ်
၆	၆ ကျွတ်ခြံခင်း စိုက်ပျိုးရေး ၇၂ နှစ်အထိ မရှိသောစိုက် ပျိုးရေး
၇	၇

၈။ လူထုဝန်ထမ်း၏ လာမည့် (၄) နှစ်အတွက် အကျုံးဝင်သော ဦးစားပေး ဖွံ့ဖြိုးတိုးတက်မှု လုပ်ငန်း အစီအစဉ်များအားမော်ပြပါ။

အ စဉ်	ကျေးရွာအတွက် ဦးစားပေး ဖွံ့ဖြိုးတိုးတက်မှု လုပ်ငန်းစဉ်များ	အဆိုပြုသူ (အမျိုးသားများ/ အမျိုးသမီးများ/အမျိုးသား+ အမျိုးသမီး)	ခန့်မှန်းကျန်ကျ စရိတ်	အကျုံးဝင်စားခွင့်ရှိသူ ခန့်မှန်းခြေ အရေ အတွက်
၀	ဒဂုံအထိ ကျောက်တိုက်ခြေ (၅၀' x ၃၀')	က+မ	၄၈၆၀၀၀၀၀	၁၁၁၈
၂	ကျောက်ခြံခင်းကွဲ (၁၀၀' x ၆')	က+မ	၈၀၀၀၀၀၀	၁၁၁၈
၃	ကျောက်တိုက်တိုက်ခြေ (၅၀၀' x ၂၀')	က+မ	၅၃၂၀၀၀၀၀	၁၁၁၈
၄	အိမ်ခြံစိုက် (၁၀၀')	မ	၄၀၀၀၀၀၀	၁၁၁၈
၅	ကျွန်းလမ်း(ကျွန်းကျွန်း) ၅၆၆ (၅၀၀' x ၂၀')	က+မ	၁၀၈၀၀၀၀၀	၁၁၁၈

ယ၊ လူထုစီမံကိန်း၏ လာမည့် (၄) နှစ်အတွက် အကျုံးပင်သော ဦးစားပေး ဖွံ့ဖြိုးတိုးတက်မှု လုပ်ငန်း အစီအစဉ်များအားဖော်ပြပါ။

အ ဆင့်	ကျေးရွာအတွက် ဦးစားပေး ဖွံ့ဖြိုး တိုးတက်မှု လုပ်ငန်းစဉ်များ	အဆိုပြုသူ (အမျိုးသား/မိန်းမ/ အမျိုးသား/မိန်းမ/အမျိုးသား+ အမျိုးသမီး)	အခန်းကဏ္ဍ
၁	ကျေးရွာအတွက် (၁၀) ခု [၅၅]	၇+၆	
၂	ကျေးရွာအတွက် ကျေးရွာအတွက်	၇+၆	
၃	ကျေးရွာအတွက် (၆) ခု ကျေးရွာအတွက် (၆) ခု	၇+၆	
၄			
၅			

ပေါင်းစည်း၍ ကျေးရွာစီမံကိန်းအထောက်အကူပြုကော်မတီမှ အတည်ပြုသည်။

အမည် ဦးမြင့်စိုး လက်မှတ် ၁၄.၈.၂၀၁၈

ကျေးရွာဖွံ့ဖြိုးရေးဦးစားပေးအစီအစဉ်-စဉ်(ပထမနှစ်စက်ဝန်း)

ပုံစံ - ၈ - ၃ ကျေးရွာဖွံ့ဖြိုးရေး ဦးစားပေးအစီအစဉ် (Form PC3)

ရပ်ရွာများ၏ အဖွဲ့(၃) မှ ကျေးရွာဖွံ့ဖြိုးရေးအစီအစဉ်အောက်တွင် ဦးစားပေးအစီအစဉ် စတင်အကောင်အထည် ဖော်ပြနိုင်ရန် လိုအပ်သည့် ကျေးရွာအစီအစဉ် ဤပုံစံဖြင့် ပြင်ဆင် ဖြည့်သွင်းရမည်။

လူထုစည်းရုံးရေးပူးပေါင်းဆောင်ရွက်မှု အဖွဲ့ ကျေးရွာဖွံ့ဖြိုးရေး

မူရင်း ၇၂.၆.၂၀၁၆

စက်ဝန်းအား အမှတ်ခြစ်ပါ (✓) ။ စက်ဝန်း(၁)
 □ စက်ဝန်း(၂) □ စက်ဝန်း(၃) □ စက်ဝန်း(၄)

ပြည်နယ်/တိုင်း ကရင် | ညောင်တုန်းမြို့နယ် | ကျေးရွာအုပ်စု ဇရာဇာက | ကျေးရွာ ပတီခတ်

၀၁။ အစီအစဉ်အတိုင်း အစီအစဉ်အဖွဲ့အစည်း - ယခုလက်ရှိအခြေအနေအထားတွင် ဤကျေးရွာဖွံ့ဖြိုးရေးအစီအစဉ် အောက်တွင် အစီအစဉ်အတိုင်း အစီအစဉ်အဖွဲ့အစည်း ပြင်ဆင်မှုအစီအစဉ် (အပျိုးသား/သမီး အစည်းအဝေးအစီအစဉ် ၅ ပုံစံဖြင့်)

အပျိုးသား အဖွဲ့အစည်း အစီအစဉ်အတိုင်း အစီအစဉ်အဖွဲ့အစည်း	အပျိုးသမီး အဖွဲ့အစည်း အစီအစဉ်အတိုင်း အစီအစဉ်အဖွဲ့အစည်း
၀ စာသင်ကျောင်း အောက်ကျေးရွာ ကလေး များ စာသင်ရန် အစီအစဉ် ဖွဲ့စည်းခြင်း	၀ စာသင်ကျောင်း ကျွမ်းသင်တန်း များ စာသင်ရန် အစီအစဉ် ဖွဲ့စည်းခြင်း
၂ ရွာတွင်း လမ်း မကောင်းသဖြင့် အားလုံး ဝေးရာသို့ ချိတ်ခံခြင်း	၂ ကျေးရွာ ဖွဲ့စည်းရေး မှတ်တမ်း ကလေး များ လုံခြုံမှု မရှိခြင်း
၃ ကျေးရွာတွင် ရုံးတည်ဆောက် ရန် အစီအစဉ် ချိတ်ခံခြင်း	၃ ကလေး များ ကျောင်း အား ဝေးရာသို့ ခရီးစဉ် အစီအစဉ် ချိတ်ခံခြင်း
၄ ကျောင်း ဖွဲ့စည်းရေး မှတ်တမ်း ကလေး များ အစီအစဉ် လုံခြုံမှု မရှိခြင်း	၄ ရွာတွင်း လမ်း မကောင်း သဖြင့် အားလုံး ဝေးရာသို့ ချိတ်ခံခြင်း
၅ ကျေးရွာတွင် ကျေးရွာအဖွဲ့ ဖွဲ့စည်းရေး လုပ်ငန်းအစီအစဉ် ဖွဲ့စည်းခြင်း	၅ ကျွမ်းသင်တန်း အား ဝေးရာသို့ ခရီးစဉ် အစီအစဉ် ချိတ်ခံခြင်း
၆	၆ ကျေးရွာတွင် ကျေးရွာအဖွဲ့ ဖွဲ့စည်းရေး မှတ်တမ်း အစီအစဉ် ချိတ်ခံခြင်း
၇	၇

ကျေးရွာဖွံ့ဖြိုးရေးအစီအစဉ်၊ လူထုပုဂ္ဂိုလ်ပြုစီမံကိန်း

၁။ ပျော်ပန်းခြင်း - နောင်လာမည့် (၅) နှစ် အတွင်း ကျေးရွာဖွံ့ဖြိုးရေး ပျော်ပန်းလှူဒါန်းရန်အတွက်များအား တင်ပြပါ။

အမျိုးသားအဖွဲ့မှ တင်ပြသောပျော်ပန်းရန်များ	အမျိုးသမီးအဖွဲ့မှ တင်ပြသောပျော်ပန်းရန်များ
ကျော့မိခင်အဖွဲ့ များ လုံ့လောကီရွာ ရှိလာမည်။	ကျော့မိခင်အဖွဲ့ များ လုံ့လောကီရွာ ရှိလာမည်။
လမ်းမပိုင်းဆက်ဆံရေးပုံစံ ကြေးမုံလာမည်။	ကျော့မိခင်အဖွဲ့ကဲ့သို့ရှိလာပြီး ကလေးတွေ နာကျင်လုံခြုံမှု ရှိလာမည်။
ကျော့မိခင်အဖွဲ့ကဲ့သို့ရှိလာပြီး ကလေးများ နာကျင်လုံခြုံမှု ရှိလာမည်။	ကျော့မိခင်အဖွဲ့ကဲ့သို့ရှိလာပြီး ကလေးများ နာကျင်လုံခြုံမှု ရှိလာမည်။
ကျော့မိခင်အဖွဲ့ကဲ့သို့ရှိလာပြီး ကလေးများ နာကျင်လုံခြုံမှု ရှိလာမည်။	လမ်းမပိုင်းဆက်ဆံရေးပုံစံ ကြေးမုံလာမည်။
	ကျေးရွာအဖွဲ့အစည်းများ ပြန်လည်ဖွဲ့စည်းပေးရန်အတွက် လိုအပ်ချက်များ ရှိပါသည်။
	ကျေးရွာအဖွဲ့အစည်းများ ပြန်လည်ဖွဲ့စည်းပေးရန်အတွက် လိုအပ်ချက်များ ရှိပါသည်။

ကျေးရွာဖွံ့ဖြိုးရေးအစီအစဉ်၊ လူထုပုဂ္ဂိုလ်ပြုစီမံကိန်း

၈။ လူထုဝိမံကိန်း၏ လာမည့် (၄) နှစ်အတွက် အကျုံးဝင်သော ဦးစားပေး ဖွံ့ဖြိုးတိုးတက်မှု လုပ်ငန်း အစီအစဉ်များအားဖော်ပြပါ။

အ ဆင့်	ကျေးရွာအတွက် ဦးစားပေး ဖွံ့ဖြိုးတိုးတက်မှု လုပ်ငန်းစဉ်များ	အဆိုပြုသူ (အမျိုးသားများ/ အမျိုးသမီးများ/အမျိုးသား+ အမျိုးသမီး)	ခန့်မှန်းကျန်ကျ စရိတ်	အကျုံးဝင်စာရွက်စိစစ် ခန့်မှန်းမိမြ အရေ အတွက်
၀	ဧကသစ်ကျေးရွာ (၅၀' x ၁၀')	က+မ	၄၈၆၀၀၀၀၀	၁၁၁၈
၂	ကျေးရွာ (၅၀၀' x ၆')	က+မ	၈၀၀၀၀၀၀	၁၁၁၈
၃	ကျွန်းပတ်လမ်း တိုးချဲ့ခြင်း (၃၆၀၀' x ၁၂')	က+မ	၅၃၂၀၀၀၀၀	၁၁၁၈
၄	အိမ်ခြံမြေ (၁၀၀')	မ	၄၀၀၀၀၀၀	၁၁၁၈
၅	ကျွန်းပတ်လမ်း (ကျွန်းကျွန်း) ခြင်းခြင်း (၆၀၀' x ၁၂')	က+မ	၁၀၈၀၀၀၀၀	၁၁၁၈

ယ၊ လူထုစီမံကိန်း၏ လာမည့် (၄) နှစ်အတွက် အကျုံးပင်သော ဦးစားပေး ဖွံ့ဖြိုးတိုးတက်မှု လုပ်ငန်း အစီအစဉ်များအားဖော်ပြပါ။

အ အ အ	ကျေးရွာအတွက် ဦးစားပေး ဖွံ့ဖြိုး တိုးတက်မှု လုပ်ငန်းစဉ်များ	အဆိုပြုသူ (အမျိုးသား/မိန်းမ/ အမျိုးသား/အမျိုးသား/ အမျိုးသား)	အခန်းကဏ္ဍ
၁	ကျေးရွာအတွက် (၁၀) ခု [၅၅၅]	၇+၆	
၂	မြို့နယ်ပွားများအတွက် အမျိုးသား/မိန်းမ	၇+၆	
၃	ရပ်ကွက်အတွက် (မိန်းမ) ကျေးရွာအတွက် (မိန်းမ) ကျေးရွာအတွက် (မိန်းမ)	၇+၆	
၄			
၅			

ပေါင်းစည်း၍ ကျေးရွာစီမံကိန်းအထောက်အကူပြုမိန့်မှာ အတည်ပြုသည်။

အမည် ဦးမြင့်စိုး လက်မှတ် ၁၄.၅.၂၀၂၀

၁၁။ အစည်းအဝေးမှတ်တမ်းများ

အစည်းအဝေးမှတ်တမ်း

ကျေးရွာအမည် - လတ်ခတ်

အချိန်/နေ့ရက်- ၁၀:၃၀ AM | ၂၅.၆.၂၀၂၄

ကျေးရွာအုပ်စုအမည်- တာဝက

နေရာ - လတ်ခတ်ဘုန်းကြီးကျောင်း

အစည်းအဝေးပြုလုပ်ရခြင်းအကြောင်းအရာ .ပထမအကြိမ်အစည်းအဝေး.....

ဆွေးနွေးချက်နှင့် ဆုံးဖြတ်ချက်

ပထမဦးစွာ အစည်းအဝေး တက်ရောက်လာသူ စာရင်းကို ပဇာတ်စာတမ်း ပြုစုပေးပြီး လူထုပညာရေးဦးစီးဌာန၊ ပထမဦးစွာ ဖိတ်ခေါ်ခံရသူ အစည်းအဝေးကို ၁၀:၃၀ AM တွင် စတင်ကျင်းပခဲ့ပါသည်။ ဦးစွာ ကျေးရွာ အုပ်စုမှ ဦးစောဇော်စိန်နှင့် အဖွဲ့ဝင်များ ပါဝင်ပါသည်။ ဦးစွာ ဆိုသည့် အကြောင်းအရာတွင် အတည်ကျမ်းများ ပြုစုပေးပြီး ဝင်ရောက် ဖြစ်တက်ရန် လက်မှတ် ပူးပေါင်းပါဝင်ဆွေးနွေးကြရာတွင် အတည်ကျမ်းများ ပြုစုပေးပါသည်။ ဆက်လက်ပြီး ကျေးရွာ အုပ်စု အသေးစိတ်ဆိုင်ရာ စာတမ်းများ ပြုစုပေးပါသည်။ ဦးစောဇော်စိန်နှင့် အဖွဲ့ဝင်များ ပါဝင်ပါသည်။ ဆက်လက်ပြီး ကျေးရွာ အုပ်စု အသေးစိတ်ဆိုင်ရာ စာတမ်းများ ပြုစုပေးပါသည်။

ထို့နောက် လူထုပညာရေးဦးစီးဌာနမှ လက်ထောက်နည်းပညာမှူး ဦးစောဇော်စိန်နှင့် ဂုဏ်ထူးဆောင်များ ကျေးရွာအဖွဲ့ဝင်များ မှတ်တမ်းများ ပြုစုပေးပါသည်။ အစည်းအဝေးကို ကျေးရွာအုပ်စုမှ တက်ကြွ ပူးပေါင်းပါဝင် ဆွေးနွေးကြရာတွင် အတည်ကျမ်းများ ပြုစုပေးပါသည်။ ဦးစောဇော်စိန်နှင့် အဖွဲ့ဝင်များ ပါဝင်ပါသည်။ ဆက်လက်ပြီး ကျေးရွာ အုပ်စု အသေးစိတ်ဆိုင်ရာ စာတမ်းများ ပြုစုပေးပါသည်။

၁၂။ ကဏ္ဍအလိုက်ဦးစားပေးဖွံ့ဖြိုးရေးလုပ်ငန်းများ

ကဏ္ဍအလိုက် ဦးစားပေးလုပ်ငန်းအချုပ်အခြာဇယား

ကျေးရွာ - လတ်ခါ ကျေးရွာအုပ်စု - မောဂေါက်

ကဏ္ဍ	ဦးစားပေးအစီအစဉ်	လုပ်ငန်းအမျိုးအစား	အဆိုပြုသူ			ခုနှစ်	ထောက်ပံ့မည့်အဖွဲ့အစည်း (သို့) ဌာန	မှတ်ချက်
			ကျား	မ	ကျား + မ			
၁။ အထွေထွေအဖွဲ့အစည်းများ	၁	ရွာထွေထွေအဖွဲ့အစည်း			✓	၂၀၂၀	၅၀၀ / ၂၅၀	
	၂	ရွာအဖွဲ့အစည်းအဖွဲ့	✓			၂၀၂၀	၅၀၀ / ၂၅၀	
	၄	မိ.ဖွဲ့၊ မိ.အိုင်	✓			၂၀၂၀	၅၀၀ / ၂၅၀	
၂။ အထွေထွေအဖွဲ့အစည်းများ	၂	ကျေးရွာအဖွဲ့အစည်း			✓	၂၀၂၀	၅၀၀ / ၂၅၀	
	၅	ကျေးရွာအဖွဲ့အစည်း	✓			၂၀၂၀	၅၀၀ / ၂၅၀	

ကျေးရွာဖွံ့ဖြိုးရေးအစီအစဉ်၊ လူထုပဟိုပြုစီမံကိန်း