

ပြည်ထောင်စုသမ္မတမြန်မာနိုင်ငံတော်အစိုးရ
စိုက်ပျိုးရေးမွေးမြူရေးနှင့်ဆည်မြောင်းဝန်ကြီးဌာန
ကျေးလက်ဒေသဖွံ့ဖြိုးတိုးတက်ရေးဦးစီးဌာန



လူထုဗဟိုပြုစီမံကိန်း၊ လှိုင်းဘွဲ့မြို့နယ်
ကျေးရွာဖွံ့ဖြိုးရေးအစီအစဉ်



မြဝေးကျေးရွာအုပ်စု၊ ရွာသာအေးကျေးရွာ

၂၀၂၀ခုနှစ် (တတိယနှစ်စီမံကိန်းစက်ဝန်း)



မာတိကာ

၁။ လှိုင်းဘွဲ့မြို့နယ်အခြေပြမြေပုံ.....	၁
၂။ ကျေးရွာအုပ်စုမြေပုံ(တည်နေရာ)	၂
၃။ ကျေးရွာအုပ်စုတွင်ပါဝင်သောကျေးရွာများ.....	၃
၄။ ကျေးရွာအခြေခံအချက်အလက်များ(ကျေးရွာသမိုင်းကြောင်း)	၄
၅။ လူထုပူးပေါင်းပါဝင်သောလူမှုဆန်းစစ်ခြင်းနှင့်အကဲဖြတ်ခြင်းလုပ်ငန်းစဉ်(PSA/PRA) အကျဉ်းချုပ်ဇယား ...	၆
၆။ ကျေးရွာဖွံ့ဖြိုးရေးအစီအစဉ်တွင်အသုံးပြုခဲ့သော PRA Tool တစ်ခုချင်းစီအတွက် သုံးသပ်ချက်များ.....	၇
၆.၁ ကျေးရွာလူမှုရေးနှင့်အရင်းအမြစ်ပြမြေပုံ (Social Map)	၇
၆.၂ ရာသီခွင်ပြပြက္ခဒိန်(Seasonal Calendar)	၉
၆.၃ ဥစ္စာနေကြွယ်ဝမှုပြဇယား (Wealth Ranking).....	၁၁
၆.၄ ကျားမပင့်ကူအိမ်သုံးသပ်ခြင်း (Cob Web).....	၁၃
၆.၅ အရင်းအမြစ်အသုံးချမှုပုံစံပြဇယား (Asset Mapping)	၁၅
၆.၆ အဖွဲ့အစည်းချိတ်ဆက်မှုပြဇယား (Venn Diagram).....	၁၇
၇။ ကော်မတီဝင်များရွေးချယ်ခြင်းနှင့် ကျေးရွာဖွံ့ဖြိုးမှုအစီအစဉ်ဆောင်ရွက်မှုမှတ်တမ်း	၂၀
ကျေးရွာစီမံကိန်းအထောက်အကူပြုကော်မတီဝင်များစာရင်း.....	၂၁
၈။ ကျေးရွာအခြေခံအချက်အလက်များ-စ၁	၂၂
၉။ စီမံကိန်းစက်ဝန်းအချိန်ဇယား- စ၂.....	၂၆
၁၀။ ကျေးရွာဖွံ့ဖြိုးရေးဦးစားပေးအစီအစဉ်-စ၃.....	၂၇
ကျေးရွာဖွံ့ဖြိုးရေးဦးစားပေးအစီအစဉ်-စ၃(တတိယနှစ်စက်ဝန်း).....	၂၇
ကျေးရွာဖွံ့ဖြိုးရေးဦးစားပေးအစီအစဉ်-စ၃(ဒုတိယနှစ်စက်ဝန်း)	၂၉
ကျေးရွာဖွံ့ဖြိုးရေးဦးစားပေးအစီအစဉ်-စ၃(ပထမနှစ်စက်ဝန်း)	၃၃
၁၁။ အစည်းအဝေးမှတ်တမ်းများ.....	၃၇
၁၂။ ကဏ္ဍအလိုက်ဦးစားပေးဖွံ့ဖြိုးရေးလုပ်ငန်းများ	၃၈

၁။ လှိုင်းဘွဲ့မြို့နယ်အခြေပြမြေပုံ

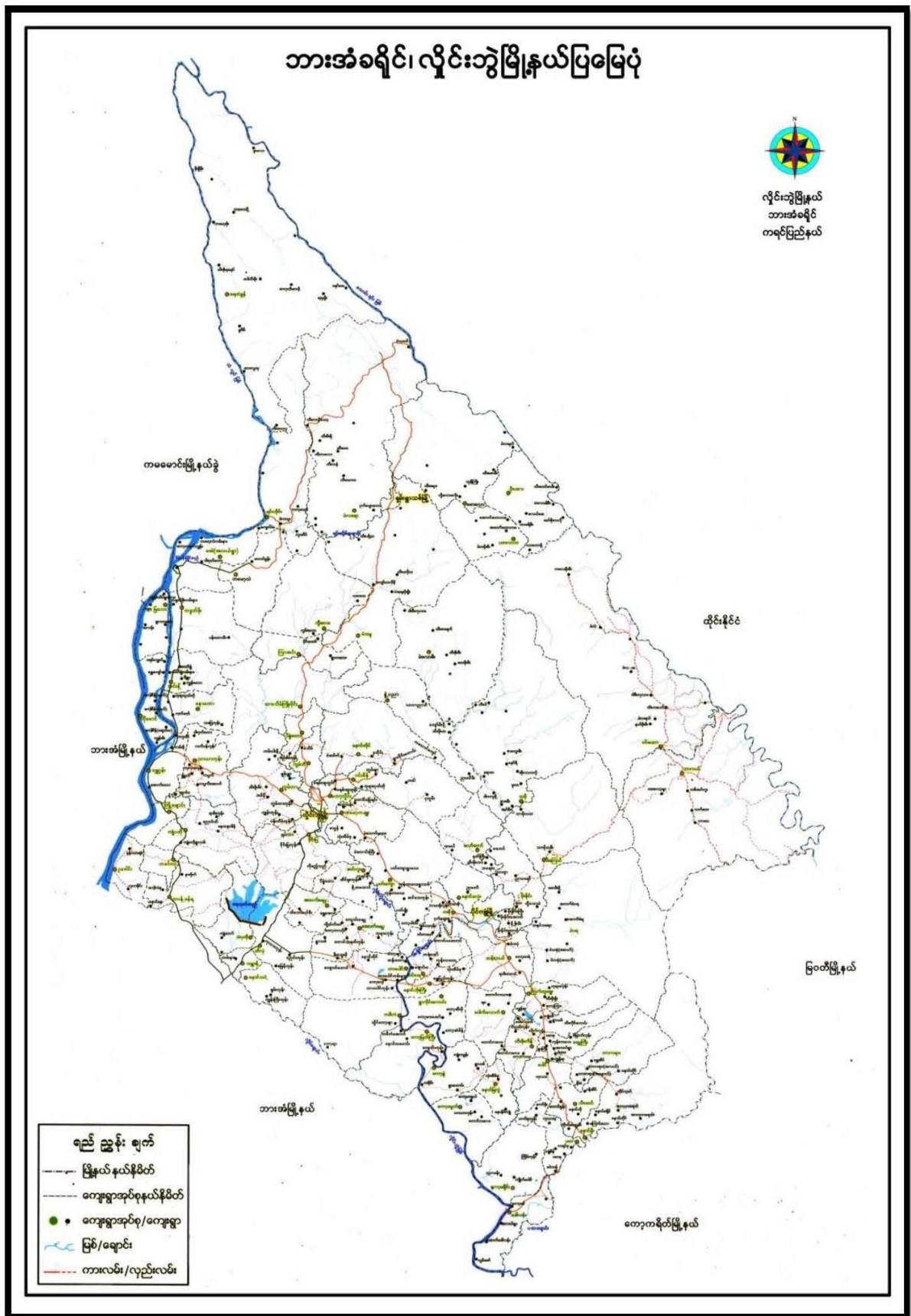

ကျေးရွာဖွံ့ဖြိုးရေးအစီအစဉ်၊ လူထုပဟိုပြုစီမံကိန်း

၃။ ကျေးရွာအုပ်စုတွင်ပါဝင်သောကျေးရွာများ

၁။ ရွာသာအေး

၂။ ကျွန်းထိပ်ရွာကြီး

၃။ ကျွန်းထိပ်ရွာလေး

၄။ ပြည်အေး

၅။ နန်းအေးချမ်းသာ

၆။ အလန်းရွာကြီး

၇။ အလန်းရွာလေး

ရွာသစ်-ရွာ၏ ခေတ်စားမှုနှင့် အခြေအနေကို

ရွာဖွဲ့လိုက်သော အခါ... ရွာသစ်-ရွာ အမည် မရှိမီ ကတည်းက
ကယားလူမျိုး ချစ်ခင်စွာ ဆောင်ရွက်ပေးပြီး... ထိုင်းဆရာတော် မှ ဦးစီး
တည်ထောင်ပါသည်။ ထိုင်းဆရာတော် မှ ရင်းပေး ချီးမြှင့် ရွာကိုယ်စား
ပေးပြီး ရွာသစ်-ရွာ အမည် မှန်စွာ ခေါ်ဆိုပါသည်။ ထိုင်းဆရာတော်
မရှိ သည့် ခေတ် မတိုင်မီ... ဆရာတော် ဆက်လက် ဖြစ် ရွာသစ်-ရွာကို
အိမ်ခြေ ၂၆ ဘယ် ဖြင့် ဆက်လက် နေထိုင် ဆိုပါသည်။ မြန်မာ့အလင်း
သတင်း သတင်းစာတွင် မိမိရေး ဆက်လက် ဖြစ်ပေါ် နေပါသည်။ ရွာသစ်-
ရွာတွင် နေထိုင် သော ဦးစင် ဓမ္မာပေ က ဆက်လက် ထိုင်းသား ခေါ်ပါသည်
ယခင် မှ အများစု ဖြစ် ရွာသစ် တည်ထောင် နေသည့်... နှစ်ပေါင်း သော်လည်း
လမ်း မား ဆက်သွယ် ရေး... ဦးပျံလေး... ကျား... မား... ပညာရေး
စသည့် ဖြင့် ခေတ်မီ ကျန်းမာ ဖြစ်ပါသည်။ ယခု အခါ... နိုင်ငံရေး
အခြေအနေ... အချို့ ထောင် နယ် ဖြစ်ပေါ်... လာပြီး... ယခု အခါ...
... မူကြမ်းရေး... စသည့် ပညာရေး... နှင့် ကျား... မား... ခေတ်မီ...
အသုံး အကျိုး ထောင်... လာပြီး ရွာသစ်... ဖြစ်ပေါ်... အခါ
သိရှိပါသည်။

ရွာသစ်

၅။ လူထုပူးပေါင်းပါဝင်သောလူမှုဆန်းစစ်ခြင်းနှင့်အကဲဖြတ်ခြင်းလုပ်ငန်းစဉ်(PSA/PRA)
အကျဉ်းချုပ်ဇယား

လူထုပူးပေါင်းပါဝင်ခြင်းစီမံကိန်း

လူမှုဆန်းစစ်ချက် (PRA) နှင့် ဘက်ဆိုင်ရာ အချက်အလက်များ

ကျေးရွာအမည် - ဧရာဝတီ

ကျေးရွာနယ်စပ် - မြင်း

စဉ်	ဆွေးနွေး စဉ်းစား ရက်စွဲ	အကြောင်းအရာများ	ဆွေးနွေးဆောင်ရွက် ရက်စွဲများ (ရက်)		ပေါင်းစပ် ရက်စွဲ အတွက်
			လူများ	မ	
၁။		လူမှုအရင်းအမြစ် ဖြစ်ပေါ် နှင့် ဆန်းစစ် ချက်များ	၅	၂၀	၂၅
၂။		ဥစ္စာအာရုံအတွက် ဝယ် အဆင့် ဘက်မှတ် ခြင်း နှင့် ဆန်းစစ်ချက်များ	၁၀	၁၀	၂၀
၃။		ကျေးရွာအရင်းအမြစ် နှင့် ပိုမိုဆိုင်ရာ များအား သုံးစွဲမှု နှင့် ဖိတ်ခေါ်မှု အ ပေါ် သုံးစွဲခြင်း နှင့် ဆန်းစစ်ခြင်းများ	၅	၁၀	၁၅
၄။		ရာသီခွင် ဖြစ်ပွား နှင့် ရော့ဆွဲခြင်း နှင့် ဆန်းစစ်ချက်များ	၈	၁၇	၂၅
၅။		ပင်လယ် အိမ် သုံးစွဲခြင်း နှင့် ဆန်းစစ်ချက်များ	၂၅	၅၈	၈၃
၆။		မင်းပုံ (ကျေးရွာတွင် ဖြစ်ပွား အဖွဲ့ အစည်းများ (ဆိတ်ဆက်မှု ဖြစ်ပွား) ဆန်းစစ်ချက်များ	၁၀	၁၀	၂၀

ကျေးရွာဖွံ့ဖြိုးရေးအစီအစဉ်၊ လူထုပူးပေါင်းပါဝင်ခြင်းစီမံကိန်း

၆.၂ ရာသီခွင်ပြပြကွဒိန်(Seasonal Calendar)

ရာသီခွင်ပြပြကွဒိန်

ရာသီခွင်	အပူချိန်	အပူ	အပူ	အပူ	အပူ	အပူ	အပူ	အပူ	အပူ	အပူ	အပူ	အပူ	အပူ
အပူချိန်													
အပူ													
အပူ													
အပူ													
အပူ													
အပူ													

ပါဠိစာအုပ်တွင် ပုံ = ၁ (အပူ)
= ၁၀ (၆)

၆.၃ ဥစ္စာနေကြွယ်ဝမှုပြယော: (Wealth Ranking)

<p style="text-align: center;">ဥစ္စာ နေကြွယ်ဝမှုပြယော:</p>			
အသွင်	သတ်မှတ်ချက်	အိမ်ထောင် ရေတွက်ရက်	ရာခိုင်နှုန်း
ပြေလည်သော အုပ်စု	<p>ဆိုင်က ဖန်တယ် ၅ နေရာ၊ အိမ်ထောင်ရေး လာရီ/တီဗွီ/ဖုန်း/စက်လှေ ၊ ကား ၊ ပျဉ်ထောင်အိမ် ၊ ဇာတ်ဝတ် ၊ နွား ၊ ငွေကြေးစာ ၊ ငွေကြေးစာ ၊ ငွေကြေးစာ</p>	၁၅	၁၀%
အစားအစာ၊ ဂျီယာအုပ်စု	<p>စက်အိမ်၊ ဆိုင်ကယ်၊ လယ်ဥဒေသအောက် ၊ ဖုန်း ၊ ပျဉ်ထောင်အိမ် ဇာတ်ဝတ် ၊ နွား ၊ ငွေကြေးစာ</p>	၂၆	၅%
မပြေလည် သောအုပ်စု	<p>အိမ်ကြီးကြီး၊ ဆိတ်၊ ဖုန်း၊ ဝက်အိမ်၊ တံ ၊ ဝါး၊ အိမ်ကြီး ၊ လယ်ဥဒေသ ၊</p> <p style="text-align: right;">ပါဝင်ဆွေးနွေးသူ = ကျား (၁၀) ဦး မ (၁၀) ဦး</p>	၃၇	၅%

၆.၄ ကျားမပင့်ကူအိမ်သုံးသပ်ခြင်း (Cob Web)

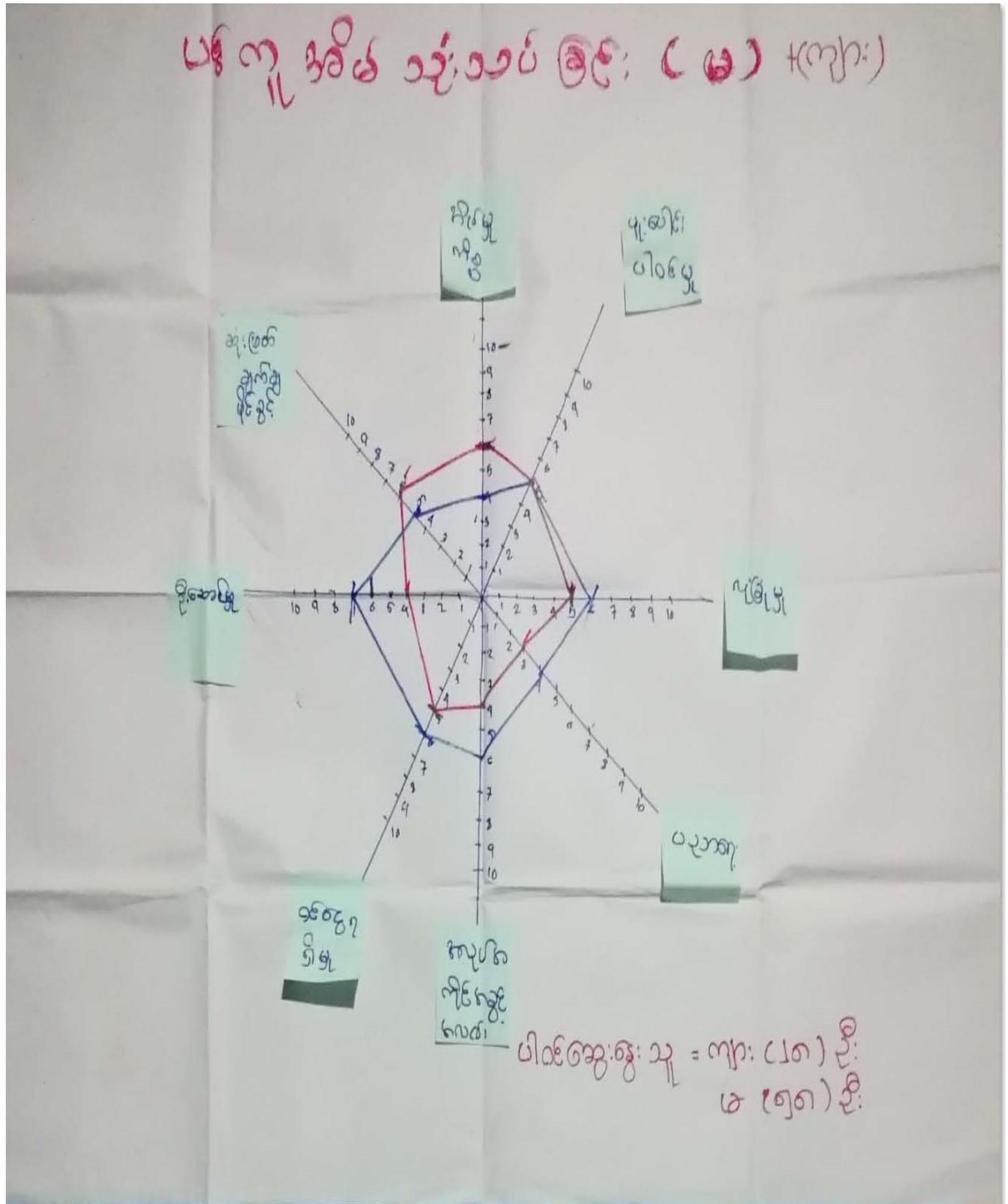

ကျေးရွာ - ရွာသာစောင်း

ရက်စွဲ - ၇.၆.၂၀၁၇

နည်းပညာ - ဖြစ်ရပ်

- နမူနာ သမီး ၈၆ ဝေငွေ ၇၅၆၂၊ နမူနာကိုင် နမူနာကမ်း ကားနှစ်စီး သည်
- ၂၀၀၈ - နမူနာသမီး များသည် နိမ့်တွင်း ခြံတွင်သာ နမူနာ ဖြစ်ဖြစ် တတ်သည်။ ပညာ
- ရေး၊ လုံခြုံရေး၊ ခိုအောင်းမှု လည်း နမူနာသမီး များ ကားနှစ်စီး သည်ကို တွေ့ရပါသည်။
- မူးပေါင်း ပါဝင် နမူနာသားနှင့် နမူနာသား များ ထုတ်ပေးသည်ကို တွေ့ရပါ
- သည်။
- ရွာသာစောင်း ကျေးရွာ၏ ဆုံးဖြတ်ချက်များကို နမူနာသမီး များက နမူနာသားများ
- ထက် ဆုံးဖြတ်မှုကို ပိုမို များသည်ကို တွေ့ရပါသည်။
- ရွာသာစောင်း ကျေးရွာ၏ ပဋိပက္ခကိမ်ကို ကြည့်ခြင်း၊ ကားနှင့် နမူနာသားနှင့် နမူနာ
- သမီး များ ခွဲခြားခြင်း သိမ်ဓာတ်ကောင်၊ ထပ်လှူပေးပြီး ထုတ်ပေးသည်ကို တွေ့ရ
- ပါသည်။

၆.၅ အရင်းအမြစ်အသုံးချမှုပုံစံပြယေား (Asset Mapping)

အရင်းအမြစ်အသုံးချမှုပုံစံပြယေား

က	+	မ	က + မ
အိမ်ထောင်		TV	အိမ်ထောင်
စက်ကွေး		ဝင်ငွေ	ကုသရေး
ကောက်ပဲ			ရိက္ခာ
ကျွန်း			ပတ်
က			

ပါဝင်ဆွေးနွေးသူ = ကျား (၅)
မ (၁၀)

အရင်းအမြစ်အသုံးချမှုပုံစံပြယေား

က	+	မ	က + မ
အိမ်ထောင်		အိမ်ထောင်	အိမ်
ပတ်			ကုသရေး
က		TV	ကျွန်း
အိမ်ထောင်		ဝင်ငွေ	
ကောက်ပဲ			
စက်ကွေး			

ပါဝင်ဆွေးနွေးသူ = ကျား (၅)
မ (၁၀)

အရင်းအမြစ်သုံးစွဲမှုနှင့် ထိခိုက်ချယ်မှုဆိုင်ရာ အစီအစဉ်နှင့် သုံးသပ်ခြင်း

ကျေးရွာ - ဂြာသာစား

ရက်စွဲ - ၂၀၂၀.၁၀.၁၄

နည်းစာ - ခြံစာ

- ဂြာသာစားကျေးရွာတွင် အများပိုင်အိုင်သော အရင်းအမြစ်ဖြင့် (များ၊ ကျွတ်ပင်၊ တွေ့ဝက်၊ ကန်၊
ကန်ကျွတ်၊ လယ်၊ ဆိုင်ကယ်၊ ဝင်စွေ၊ ကျွတ်ပင်) များရှိသည်။

- ကျေးရွာရှိ အရင်းအမြစ်များကို အမျိုးသားနှင့် အမျိုးသမီးအဖွဲ့အစည်း သုံးစွဲထိန်းချုပ်ခြင်း
မရှိကြပေ။

- တစ်ဖက်ခြံကိုင် အုပ်ချုပ်ရေး IV၊ ဝင်စွေ အိမ်မှုအုပ်ချုပ်ရေး အရာများကို အမျိုးသမီး
အသုံးပြုကြသည်။

- ဂြာသာစား ရွာသည် ရှိရာမကွဲ အကျဉ်းချုပ် အမျိုးသမီး၊ အမျိုးသား သုံးစွဲထိန်းချုပ်
ချုပ် အသုံးပြုသော အရင်းအမြစ်မှာ ကျွတ်ပင်ပါးသည်။

- သို့သော်လည်း အစပစ္စည်းနှင့် ဆိုင်သော အစားအသုံး၊ တွေ့ဝက်ကိုင်သုံးစားကွဲသော
အရာများကို အမျိုးသားများသာ အသုံးပြုကြသည်။

- အထက်ပါ အဖွဲ့အစည်း သုံးသပ်ချက်အရ အရင်းအမြစ် သုံးစွဲမှုနှင့် ထိခိုက်ချယ်မှုအကျဉ်း
တွင် အား ၁၈ အားလုံး အခြေအနေအထား တိုးတက်မှု မရှိပါ။ ရှိနေသည်ကိုတွေ့ရှိ
ရပါသည်။

၆.၆ အဖွဲ့အစည်းချိတ်ဆက်မှုပြယေား (Venn Diagram)

ကျေးရွာနှင့် ချိတ်ဆက်ရေးဝေခွဲအဖွဲ့အစည်းများ

ကျေးရွာအတွင်းအဖွဲ့အစည်းများ	ကျေးရွာပြင်ပ အဖွဲ့အစည်းများ
1) ကျေးရွာအုပ်ချုပ်ရေး 2) ကျောင်းအကျိုးဝေ 3) ကျောင်းကျန်းမာရေး 4) ဂေါပကအဖွဲ့ 5) ဘာသာရေးအဖွဲ့ 6) မူကြိုကော်မတီအဖွဲ့ 7) မိုးယစ်ဆေးရေးအဖွဲ့ 8) မီးကင်းရေးကော်မတီ	(1) ဝေးကွာစွာ အဖွဲ့ (2) မြေသေတ္တာအဖွဲ့ (3) နယ်စပ်ဒေသဖွံ့ဖြိုးရေးအဖွဲ့ (4) နယ်စပ်ဒေသဖွံ့ဖြိုးရေးအဖွဲ့

ပါဝင်အဖွဲ့အစည်း = ကျေး (၁၀)၊ ပြင်ပ (၁၀)

အဖွဲ့အစည်း: ချိတ်ဆက်မှု (ကျေးရွာအတွင်း)

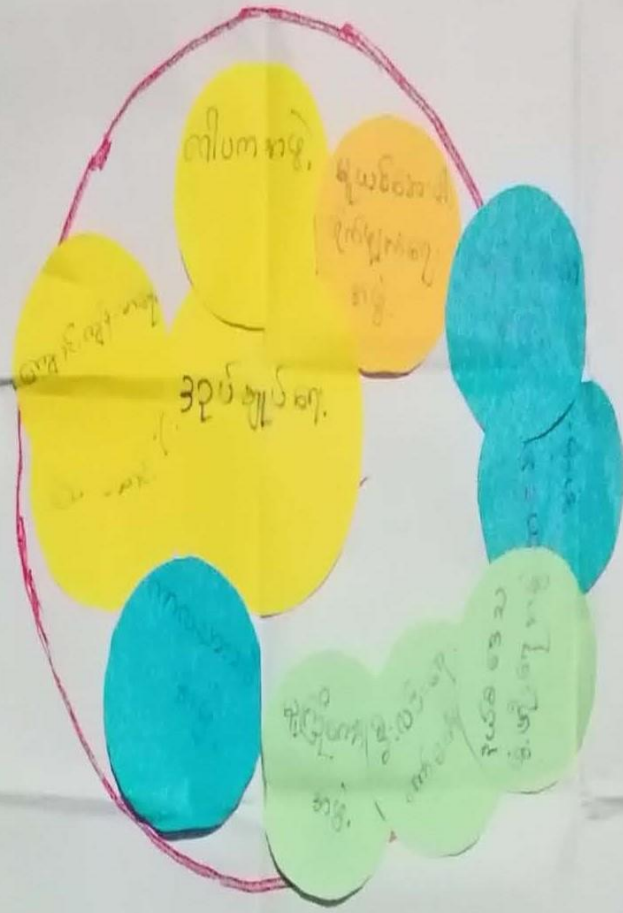

ပါဝင်ဆွေးနွေးသူ = ကျား (၁၀)
မ (၁၀)

၇။ ကော်မတီဝင်များရွေးချယ်ခြင်းနှင့် ကျေးရွာဖွံ့ဖြိုးမှုအစီအစဉ်ဆောင်ရွက်မှုမှတ်တမ်း



ကျေးရွာစီမံကိန်းအထောက်အကူပြုကော်မတီဝင်များစာရင်း

စဉ်	အမည်	ကျား/မ	ရာထူး
၁	ဒေါ်စန်းကြည်	မ	ကျေးရွာစီမံကိန်းအထောက်အကူပြုကော်မတီဥက္ကဋ္ဌ
၂	ဦးဖျယ်	ကျား	ကျေးရွာစီမံကိန်းအထောက်အကူပြုကော်မတီဥက္ကဋ္ဌ
၃	ဦးတရုတ်	ကျား	လည်ပတ်ရေးနှင့်ပြုပြင်ထိန်းသိမ်းရေးဆပ်ကော်မတီခေါင်းဆောင်
၄	ဒေါ်မာလှိုင်	မ	လည်ပတ်ရေးနှင့်ပြုပြင်ထိန်းသိမ်းရေးဆပ်ကော်မတီအဖွဲ့ဝင်
၅	ဒေါ်ခင်စော	မ	လည်ပတ်ရေးနှင့်ပြုပြင်ထိန်းသိမ်းရေးဆပ်ကော်မတီအဖွဲ့ဝင်
၆	ဒေါ်စန်းစန်းတင်	မ	ဝယ်ယူရေးဆပ်ကော်မတီခေါင်းဆောင်
၇	ဦးမြသိန်း	ကျား	ဝယ်ယူရေးဆပ်ကော်မတီအဖွဲ့ဝင်
၈	ဒေါ်အေးလှ	မ	စောင့်ကြည့်ကြီးကြပ်ရေးဆပ်ကော်မတီခေါင်းဆောင်
၉	ဦးရွှေရီ	ကျား	စောင့်ကြည့်ကြီးကြပ်ရေးဆပ်ကော်မတီအဖွဲ့ဝင်
၁၀	ဒေါ်စန်းမလေး	မ	ကျေးရွာစေတနာ့ဝန်ထမ်း
၁၁	ဦးတင်စိုး	ကျား	ကျေးရွာစေတနာ့ဝန်ထမ်း
၁၂	ဒေါ်သီတာ	မ	ကျေးရွာစားရင်းကိုင်
၁၃	ဦးဖေသိန်း	ကျား	ဝေဖန်အကြံပြုကိုယ်စားလှယ်
၁၄	ဒေါ်ခင်မာလှိုင်	မ	ဝေဖန်အကြံပြုကိုယ်စားလှယ်

၈။ ကျေးရွာအခြေခံအချက်အလက်များ-၈၁

ပုံစံ - ၈ - ၁ ကျေးရွာအခြေခံအချက်အလက်များ (Form PC 1)

လယ်ဥယျာဉ်များ၊ ကျေးရွာတစ်ရွာသို့ ပတ်ပတ်လည်လည် ဝတ်ဆက်ခရီးသွားရောက်သော အခါ လူထုစည်းရုံးရေးများသည် ကျေးရွာခေါင်းဆောင်များအား ကျေးရွာအချက်အလက်များကို မေတ္တာရပ်ခံ၍ တောင်းခံရသည်။ ဤအချက်အလက်များကို စီမံကိန်းမိတ်ဆက်အစည်းဝေးမတိုင်မီ တောင်းခံရမည်။ စီမံကိန်းမိတ်ဆက်အစည်းဝေးတွင် လူထုစည်းရုံးရေးများသည် ဤအချက်အလက်များအား စစ်ဆေးပြီး မှန်ကန်အောင် ပြုလုပ်ရမည်။ ပြီးနောက်တွင် လူထုစည်းရုံးရေးမှ သတင်းအချက်အလက်ထံသို့ Tablets မှ တဆင့် ဖြည့်သွင်းရမည်။

ကျေးရွာခေါင်းဆောင် အမည် ဦးကျော်စိုး	ကျေးရွာခေါင်းဆောင်၏ ဖုန်းနံပါတ် ၀၉-၇၇၀၇၇၄၀၈၅	လူထုစည်းရုံးရေးမှူး၏အမည် ဖော့သိန်းမင်း
ပြည်နယ်၊ တိုင်းဒေသကြီး မာဂဏ်	မြို့နယ် ဗဟိုဘွဲ့	ကျေးရွာအုပ်စု ၆၆၈
		ကျေးရွာ ရွာသာအေး

က။ လူဦးရေ

လူမျိုးစု	အိမ်ထောင်စုအရေအတွက်	ကိုးကွယ်သည့်ဘာသာ	အိမ်ထောင်စုအရေအတွက်
လူမျိုးစု (၁)----- ဗမာ ၁၄၇		ဘာသာ(၁)----- ဗုဒ္ဓ	၁၄၂
လူမျိုးစု (၂)-----		ဘာသာ(၂)----- ခရစ်ယာန်	၁
လူမျိုးစု (၃)-----		ဘာသာ(၃)-----	
လူမျိုးစုရော-----		ဘာသာရော-----	
အခြား			
	အရေအတွက်		
မသန်စွမ်းသူများ	၇		
သက်ကြီးရွယ်အိုများ (၆၅ နှစ် နှင့် အထက်)	၂၅		
စစ်ဘေးရှောင်			

	အမျိုးသား(အရေအတွက်)	အမျိုးသမီး(အရေအတွက်)	စုစုပေါင်းအရေအတွက်
လူဦးရေ	၅၁၁	၄၆၀	၉၇၁
လူမျိုးစု (၁)-----			
လူမျိုးစု (၂)-----			
လူမျိုးစု (၃)-----			
အခြား			
အိမ်ထောင်ဦးစီး	၁၂၉	၁၄၂	၂၇၁

(ခ)အခြေခံအဆောက်အအုံ အသုံးအဆောင်များ

စာသင်ကျောင်း	အမှတ် ခြစ်ပါ	ကျန်းမာရေး	အမှတ် ခြစ်ပါ	ဘာသာရေးအဆောက် အအုံများ	အမှတ် ခြစ်ပါ
အထက်တန်းကျောင်း	<input type="checkbox"/>	ဆေးရုံ	<input type="checkbox"/>	စေတီ	<input checked="" type="checkbox"/>
အလယ်တန်းကျောင်း	<input checked="" type="checkbox"/>	ကျန်းမာရေးဌာန	<input type="checkbox"/>	ဘုန်းကြီးကျောင်း	<input checked="" type="checkbox"/>
မူလတန်းကျောင်း	<input type="checkbox"/>	ကျန်းမာရေးဌာနခွဲ	<input type="checkbox"/>	ဟိန္ဒူဘုရားကျောင်း	<input type="checkbox"/>
မူကြိုကျောင်း	<input type="checkbox"/>	ဆေးပေးခန်း	<input type="checkbox"/>	ရေစိမ့်ယာန်ကျောင်း	<input type="checkbox"/>
အခြား	<input type="checkbox"/>	အခြား	<input type="checkbox"/>	ဗလီ	<input type="checkbox"/>
				အခြား	<input type="checkbox"/>
မှတ်ချက်		မှတ်ချက်		မှတ်ချက်	

(ဂ) ကျွမ်းကျင်သူများမှတ်တမ်း (ကျေးရွာတွင်နေထိုင်သော သို့မဟုတ် တခြားရွာမှလာရောက်သောကျွမ်းကျင်သူများ)

(၁) စာသင်ကျောင်း			(၂) ကျန်းမာရေး			(၃) လက်မှုပညာရှင်		
	ရွာတွင်နေထိုင်သူ	အခြားရွာမှလာသူ		ရွာတွင်နေထိုင်သူ	အခြားရွာမှလာသူ		ရွာတွင်နေထိုင်သူ	အခြားရွာမှလာသူ
မူလတန်းပြဆရာ/မ	<input checked="" type="checkbox"/>	<input type="checkbox"/>	ဆရာဝန်	<input type="checkbox"/>	<input type="checkbox"/>	လက်သမား	<input checked="" type="checkbox"/>	<input type="checkbox"/>
အထက်တန်းပြဆရာ/မ	<input type="checkbox"/>	<input type="checkbox"/>	လက်ထောက်ကျန်းမာရေးမှူး	<input type="checkbox"/>	<input type="checkbox"/>	ပန်းရံ	<input checked="" type="checkbox"/>	<input type="checkbox"/>
အလယ်တန်းပြဆရာ/မ	<input checked="" type="checkbox"/>	<input type="checkbox"/>	အမျိုးသမီးကျန်းမာရေးဆရာမ	<input checked="" type="checkbox"/>	<input type="checkbox"/>	လှုပ်စစ်ကျွမ်းကျင်၊ ဖိသမား	<input type="checkbox"/>	<input type="checkbox"/>
မူကြံဆရာ/မ	<input type="checkbox"/>	<input type="checkbox"/>	သားဖွားဆရာမ	<input type="checkbox"/>	<input type="checkbox"/>	ရေပိုက်သွယ်သူ	<input type="checkbox"/>	<input type="checkbox"/>
အခြား	<input type="checkbox"/>	<input type="checkbox"/>	ပြည်သူ့ကျန်းမာရေးလုပ်သား	<input checked="" type="checkbox"/>	<input type="checkbox"/>	စက်ပြင်ဆရာ	<input type="checkbox"/>	<input type="checkbox"/>
မှတ်ချက်			မှတ်ချက်			မှတ်ချက်		

(ဃ) ကျေးရွာသို့ ရောက်ရှိနိုင်သည့်လမ်းအခြေအနေ / ကျေးရွာတစ်ရွာသည် ၎င်း၏ကျေးရွာအုပ်စုနှင့် ဆက်သွယ်ထားသော လမ်းအခြေအနေ (အောက်ပါတို့ကိုပိုင်းပါ)

- ကျောက်ကြမ်းလမ်း ကတ္တရာလမ်း ကွန်ကရစ်လမ်း မော်တော်ဆိုင်ကယ်လမ်း
- ကျောက်ခင်းလမ်း မြေသားလမ်း လူထွားလမ်း အခြား _____

(င) ကျေးရွာဖွံ့ဖြိုးမှုစီမံချက် ပိုင်းပါ

- (၁) လူထုပဟိုပြုစီမံကိန်းမစတင်မီ ဤကျေးရွာတွင်ကျေးရွာဖွံ့ဖြိုးမှု စီမံချက်ရှိခဲ့ပါသလား? ရှိပါသည်/မရှိပါ/မသိပါ
- (၂) ရှိခဲ့ပါလျှင် ဤစီမံချက်ကို မည်သည့် ခုနှစ်တွင်ပြင်ဆင်ခဲ့ပါသနည်း? နှစ်-----/မသိပါ
- (၃) ဤစီမံချက်ကို မြို့နယ်မှအတည်ပြုခဲ့ပါသလား? ပြုခဲ့ပါသည်/မပြုခဲ့ပါ /မသိပါ

(စ) ရရီးအကွာအဝေး

(၁) ဤကျေးရွာ၏ ဗဟိုမှ ငှက်ကျေးရွာအုပ်စု၏ ဗဟိုအထိ ရရီးခိုင်မည်မျှ ကွာဝေးသနည်း? ဝိုင်-----/မသိပါ

(၂) ဤကျေးရွာမှ ငှက်ကျေးရွာအုပ်စု ဗဟိုအထိ သွားလာရာတွင် ကြာမြင့်သည့်အချိန်။

ခြောက်သွေ့ရာသီတွင် ကြာချိန် ၀၀: ၃၀ ----- ထော်လာဂျီ/မော်တော်ဆိုင်ကယ်/ခြေလျင်/လား/မော်တော်ဘုတ်/

အခြား -----

မိုးရာသီတွင် ကြာချိန် ၀၀: ၃၀ ----- ထော်လာဂျီ/မော်တော်ဆိုင်ကယ်/ခြေလျင်/လား/မော်တော်ဘုတ်/

အခြား -----

(ဆ) ပတ်ဝန်းကျင်ဆိုင်ရာ သဘာဝဘေးအန္တရာယ်

ဤကျေးရွာတွင် ရေကြီးခြင်းကဲ့သို့ သဘာဝဘေးအန္တရာယ် ကျရောက်ဖူးခြင်း ရှိပါသလား။

မရှိပါ ရှိပါသည် ရှိလျှင် ဖော်ပြပါ ----- ၂၀၁၈

(ဇ) ကျေးရွာတွင် ဖွဲ့စည်းထားသော အဖွဲ့အစည်းများ

လူထုဗဟိုပြုစီမံကိန်းမတိုင်မီ ဤကျေးရွာတွင် ကျေးရွာဖွံ့ဖြိုးရေးအတွက် အစိုးရ(သို့) ရွာသားများကိုယ်တိုင်(သို့) စီမံကိန်းတစ်ခုခုမှ ဖွဲ့စည်းထားသည့် အဖွဲ့အစည်းများ ရှိပါသလား။

(၁) -----

(၂) -----

(ဈ) အထွေထွေအုပ်ချုပ်ရေး ဦးစီးဌာန (GAD) မှ မှတ်တမ်းတင်ထားခြင်း

ဤကျေးရွာသည် အထွေထွေအုပ်ချုပ်ရေး ဦးစီးဌာန (GAD) မှ မှတ်တမ်းတင်ထားမှု ရှိပါသလား။

မရှိပါ ရှိပါသည်

ကျေးရွာခေါင်းဆောင်

အမည် ဦးကျော်စော

လက်မှတ် နေ့စွဲ ၇. ၆. ၂၀၂၀

လူထုစည်းရုံးရေးမှူး

အမည် စောသန်းလက်

လက်မှတ် နေ့စွဲ ၇. ၆. ၂၀၂၀

၉။ စီမံကိန်းစက်ဝန်းအချိန်ဇယား- ၈၂

ပုံစံ - ၈-၂ - စီမံကိန်းစက်ဝန်းအချိန်ဇယား (PC 2)

လမ်းညွှန်ချက်၊ သက်ဆိုင်ရာလူထုစည်းရုံးရေးမှူး/လက်ထောက်နည်းပညာမှူးများမှ စီမံကိန်းစက်ဝန်းအဆင့်တစ်ခုစီပြီးစီးတိုင်းကျေးရွာနှင့် ကျေးရွာအုပ်စုအတွက် ဤပုံစံကိုဖြည့်သွင်းရမည်။

စည်းရုံးရေးမှူး/လက်ထောက်နည်းပညာမှူးဝန်ထမ်း အမည် - ဇေယျာ သန်းမာ

နေ့စွဲ ၁၂.၆.၂၀၂၀ စက်ဝန်းအားအမှတ်ခြစ်ပါ စက်ဝန်း(၁) စက်ဝန်း(၂) စက်ဝန်း(၃)
 စက်ဝန်း (၄)

ပြည်နယ်/တိုင်း မာဂဇ မြို့နယ် ပုသိမ် ကျေးရွာအုပ်စု မေလ ကျေးရွာ ၅၅၁၁၆၃၈

စီမံကိန်းဆောင်ရွက်မှုအဆင့်များ	နေ့စွဲ		အစည်းအဝေးတွင်တက်ရောက်သူအရေအတွက်					
	စတင်သည့်နေ့	ပြီးဆုံးသည့်နေ့	အမျိုးသားအရေအတွက်	အမျိုးသမီးအရေအတွက်	အိမ်ထောင်စုအရေအတွက်	လူမျိုးစုတက်ရောက်သူအရေအတွက်နှင့် လူမျိုးစုအမည်	အိမ်ထောင်စုပေါင်း	အိမ်ထောင်စု %
၁။ ကျေးရွာစီမံကိန်း မိတ်ဆက်အစည်းအဝေး	၁၂.၆.၂၀	၁၂.၆.၂၀	၁၇	၅၇	၇၄	၇၄ ၁၀၆၈	၁၂၄၂	
၂။ ကျေးရွာဖွံ့ဖြိုးရေး စီမံချက်ရေးဆွဲခြင်းအစည်းအဝေး	၁၂.၆.၂၀	၁၂.၆.၂၀	၁၇	၅၇	၇၄	၇၄ ၁၀၆၈	၁၄၂	
၃။ ကျေးရွာအုပ်စုလုပ်ငန်းဆုံးဖြတ်ချက်ချသည့်အစည်းအဝေး						၁		
၄။ မြို့နယ်အဆင့်စီမံကိန်းရေးဆွဲရေးနှင့်အကောင်အထောင်ဖော်ရေးကော်မတီ၏			မလို	မလို	မလို	မလို		

၈၊ မျက်မှန်းခြင်း - နောင်လာမည့် (၅) နှစ် အတွင်း ကျေးရွာဖွံ့ဖြိုးရေး မျက်မှန်းလျာထားချက်များအား တင်ပြပါ။

အမျိုးသားအဖွဲ့မှ တင်ပြသောမျက်မှန်းချက်များ	အမျိုးသမီးအဖွဲ့မှ တင်ပြသောမျက်မှန်းချက်များ
၁။ လမ်းဖတ်တား၊ ကောင်းလာအောင်	၁။ လမ်းပန်းဆက်သွယ်ရေးကောင်းလာအောင်
၂။ အထိမဲ့တော့တို့၊ တာဝန်ပေးပေးပေးပေးပေး ၂။ လာအောင်	၂။ ငွေလုံးကျွတ်ဖို့ ကောင်းလာအောင်
၃။ ကျေးဇူးတင်လက်လှမ်းမီ၊ လာအောင် ၃။ စား၊ ပေး၊ ချီးမြှင့်လာအောင်	၃။ ငွေပျဉ်းဆက်တောင်းများ ကောင်းလာအောင်
၄။ လယ်ယာသုံး ကိရိယာများ အရက် ၄။ စား၊ ပေး၊ ချီးမြှင့်လာအောင် ၄။ စား၊ ပေး၊ ချီးမြှင့်လာအောင်	၄။ စား၊ ပေး၊ ချီးမြှင့်လာအောင်
၅။ လျှပ်စစ်ဓာတ်၊ လာအောင်	၅။ အထိမဲ့အထိမဲ့ အထိမဲ့အထိမဲ့များ ပေး၊ ချီးမြှင့်လာအောင်
၆။ ငွေပတ်လမ်းကောင်းကောင်းဖြစ်လာ ၆။ လာအောင် (အိုး၊ စား၊ ချီးမြှင့်လာ)	၆။ အထိမဲ့အထိမဲ့ အထိမဲ့အထိမဲ့များ ပေး၊ ချီးမြှင့်လာအောင်

၈။ လူထုစီမံကိန်း၏ လာမည့် (၄) နှစ်အတွက် အကျုံးဝင်သော ဦးစားပေး ဖွံ့ဖြိုးတိုးတက်မှု လုပ်ငန်း အစီအစဉ်များအားဖော်ပြပါ။

အဆင့်	ကျေးရွာအတွက် ဦးစားပေး ဖွံ့ဖြိုးတိုးတက်မှု လုပ်ငန်းစဉ်များ	အဆိုပြုသူ (အမျိုးသားများ/ အမျိုးသမီးများ/ အမျိုးသား+ အမျိုးသမီး)	ခန့်မှန်းကုန်ကျစရိတ်	အကျိုးခံစားခွင့်ရှိသူ ခန့်မှန်းခြေ အရေအတွက်
၁	ရွာသစ်ရွာဖွဲ့စည်းခြင်း	(၆)		
၂	ရွာသစ်ရွာဖွဲ့စည်းခြင်း	(၈+၆)		
၃	ရွာသစ်ရွာဖွဲ့စည်းခြင်း	(၈)		
၄	ရွာတွင်းကျေးရွာဖွဲ့စည်းခြင်း	(၈+၆)		
၅	ကျေးရွာဖွဲ့စည်းခြင်း	(၈+၆)		
၆.	ဆေးပေးစဉ်	(၈+၆)		
၇.	မာကြံညှိစဉ်	(၈)		
၈.	ခက်ခဲစဉ်	(၈)		

ယ၊ လူထုစီမံကိန်း၏ လာမည့် (၄) နှစ်အတွက် အကျိုးမဝင်သော ဦးစားပေး ဖွံ့ဖြိုးတိုးတက်မှု လုပ်ငန်း အစီအစဉ်များအားဖော်ပြပါ။

အဆင့်	ကျေးရွာအတွက် ဦးစားပေး ဖွံ့ဖြိုးတိုးတက်မှု လုပ်ငန်းစဉ်များ	အဆိုပြုသူ (အမျိုးသားများ/ အမျိုးသမီးများ/ အမျိုးသား+ အမျိုးသမီး)	အခန်းကဏ္ဍ
၁	လျှပ်စစ်ဓာတ်	(၈+၄)	
၂	ကာယတန်းမှ အထက်တန်း ထိတိုးမြှင့်ရေးအဖွဲ့	(၆)	
၃	လယ်ယာသုံး ကိရိယာများ အကူအညီပေးပို့ခြင်း	(၈)	
၄	ဘဏ္ဍိုက်၊ စာရင်းစာရင်းအစီအစဉ်	(၆)	
၅	အိတ်အိတ်စွဲစွဲစွဲစွဲ	(၈)	

ခေါင်းဆောင်၊ ကျေးရွာစီမံကိန်းအထောက်အကူပြုကော်မတီမှ အတည်ပြုသည်။

အမည် ဒေါ်အေးမြင့် လက်မှတ် စုအေးမြင့် နေ့စွဲ ၂၀.၆.၂၀၁၉

ခ။ မျှော်မှန်းခြင်း - နောင်လာမည့် (၅) နှစ် အတွင်း ကျေးရွာဖွံ့ဖြိုးရေး မျှော်မှန်းလျာထားချက်များအား တင်ပြပါ။

အမျိုးသားအဖွဲ့မှ တင်ပြသော မျှော်မှန်းချက်များ		အမျိုးသမီးအဖွဲ့မှ တင်ပြသော မျှော်မှန်းချက်များ	
၅။	လမ်းတံတားများ ကောင်းစေချင်	၅။	လမ်းညံ့၊ စက်ယန္တရားရေး ကောင်းလာစေချင်သည်
၂။	ကျွန်းအရေးအတွက် ဆေးခန်း တစ်ခု ဖြစ်စေချင်	၂။	ရွာလုံး ကျွတ်မီး ဖြစ်ပါစေ
၃။	အသိပညာတိုးတက်ပို့ချပေးရန် တိုက်တွင်စေချင်သည်	၃။	တံတားများ ကောင်းလာစေချင်
၄။	လယ်ယာအတွက် ဂရိပ်အချား အရက်ကျ ထစ်စေ၊ ရွာရင်း ကျစ်စေ ပေးစေချင်	၄။	ဆေးဇယား ဆုံးဖြတ်စေချင်
၅။	လျှပ်စစ်မီး ဖြစ်စေချင်	၅။	အလုပ်အကိုင် အခွင့်အလမ်း ဖြစ်ပါစေချင်
၆။	ရွာပတ်လမ်း ကောင်းကောင်း ဖြစ်စေချင်သည် (ရွာသာအေး၊ များအေး၊ ချစ်အေး)	၆။	စာသင်ကျောင်း အထက်တန်း အထိ တိုးမြှင့်ပါစေ

၈၊ လူထုစီမံကိန်း၏ လာမည့် (၄) နှစ်အတွက် အကျုံးဝင်သော ဦးစားပေး ဖွံ့ဖြိုးတိုးတက်မှု လုပ်ငန်း အစီအစဉ်များအားဖော်ပြပါ။

အ ဆင့်	ကျေးရွာအတွက် ဦးစားပေး ဖွံ့ဖြိုးတိုးတက်မှု လုပ်ငန်းစဉ်များ	အဆိုပြုသူ (အမျိုးသားများ/ အမျိုးသမီးများ/အမျိုးသား+ အမျိုးသမီး)	ခန့်မှန်းကုန်ကျ ခရိုင်	အကျုံးဝင်စားခွင့်ရှိသူ ခန့်မှန်းခြေ အရေ အတွက်
၁	ရွာချင်းဆက်စာတား	ကျား + မ	၃၀၀ သိန်း	၅၃၅
၂	ရွာချင်းဆက်လမ်း	ကျား	၂၅၀ သိန်း	၅၃၅
၃	စာသင်ကျောင်းတိုးချဲ့	မ	၃၃၀ သိန်း	၅၃၅
၄	ရွာတွင်းကမ်းမပြင်ဆင်	ကျား + မ	၁၅၀ သိန်း	၅၃၅
၅	ဆေးပေးခန်း	ကျား + မ	၁၈၀ သိန်း	၅၃၅
၆	စက်မှုဥစ္စာ	ကျား	၁၈၀ သိန်း	၅၃၅

ဃ၊ လူထုစီမံကိန်း၏ လာမည့် (၄) နှစ်အတွက် အကျုံးမဝင်သော ဦးစားပေး ဖွံ့ဖြိုးတိုးတက်မှု လုပ်ငန်း အစီအစဉ်များအားဖော်ပြပါ။

အဆင့်	ကျေးရွာအတွက် ဦးစားပေး ဖွံ့ဖြိုးတိုးတက်မှု လုပ်ငန်းစဉ်များ	အဆိုပြုသူ (အမျိုးသားများ/အမျိုးသမီးများ/အမျိုးသား+အမျိုးသမီး)	အခန်းကဏ္ဍ
၀	လျှပ်စစ်မီး	ကျား + မ	
၂	အလယ်တန်း၊ ဒုတိယတန်း၊ တတိယတန်း၊ မြင့်မိုရ်	မ	
၃	လယ်ယာသူ၊ ကိုယ်ပိုင်၊ များ၊ အုတ်ကျ၊ လယ်ယာသူ၊ မြင့်မိုရ်	ကျား	
၄	သင်္ချိုင်း၊ လုပ်တစ်ဆောင်၊ မြင့်မိုရ်	မ	
၅	အသက်မွေးဝမ်းကျောင်း၊ သစ်တော	ကျား	

ခေါင်းဆောင်၊ ကျေးရွာစီမံကိန်းအထောက်အကူပြုကော်မတီမှ အတည်ပြုသည်။

အမည် အောင်ကျော် လက်မှတ် အောင်ကျော် နေ့စွဲ ၂၇.၆.၂၀၁၈

၁၂။ ကဏ္ဍအလိုက်ဦးစားပေးဖွံ့ဖြိုးရေးလုပ်ငန်းများ

ကဏ္ဍအလိုက်ဦးစားပေးလုပ်ငန်းချုပ်စာတမ်း

ကျေးရွာ - ဣသာဓိနာ ကျေးရွာအုပ်စု - မြစ်သာဒ

လူမျိုး	ဦးစားပေးရာအဖွဲ့	လုပ်ငန်းအမျိုးအစား	အဆိုပါလုပ်ငန်း			စုစုပေါင်း (အထပ်)	စာတင်ပုံစံပုံစံ (အထပ်)	မှတ်တမ်း
			ကျား	မ	ကျား+မ			
အခြေခံအဆောက်အအုံ၊ ကဏ္ဍ (လမ်း၊ တံတား၊ ရေကြိုကျေး၊ ဖြစ်ပေါင်းရေး)	၁.	ပစ္စည်းအားဖြင့် ကျွန်ုပ်တို့၏ အဖွဲ့အစည်း			~	(အထပ်)	၁၅၀ ၁၀၀၀	
	၂.	ပစ္စည်းအားဖြင့် မြစ်ရေကြီးလျှော့ချရေး	~			(အထပ်)	၁၅၀ ၁၀၀၀	
	၃.	ပစ္စည်းအားဖြင့် ကျွန်ုပ်တို့၏ အဖွဲ့အစည်း			~	(အထပ်)	၁၅၀ ၁၀၀၀	
	၄.	ကျေးရွာအုပ်စုအတွက် အဖွဲ့အစည်း			~	(အထပ်)	၁၅၀ ၁၀၀၀	
	၅.	စက်မှုလုပ်ငန်းတည်ဆောက်ရေး	~			(အထပ်)	၁၅၀ ၁၀၀၀	
	၆.	အစားအသွယ်အဖွဲ့အစည်း	~			(အထပ်)	၁၅၀ ၁၀၀၀	
	၇.	သစ်ရွက်ပေါင်းစည်းရေး		~		(အထပ်)		
လူမျိုးအမျိုးမျိုး၊ ဦးစားပေးရေး၊ ကဏ္ဍ (လမ်း၊ တံတား၊ ရေကြိုကျေး၊ ဖြစ်ပေါင်းရေး)	၁.	စာတင်ပုံစံပုံစံ အဖွဲ့အစည်း			~	(အထပ်)	၁၅၀ ၁၀၀၀	
	၂.	စာတင်ပုံစံပုံစံ အဖွဲ့အစည်း			~	(အထပ်)	၁၅၀ ၁၀၀၀	
	၃.							
အသက်စွမ်းစွမ်း	၁.	အသက်စွမ်းစွမ်း	~			(အထပ်)		
အသက်စွမ်းစွမ်း	၁.	အသက်စွမ်းစွမ်း			~	(အထပ်)	မသိအေး	
	၂.	အသက်စွမ်းစွမ်း	~			(အထပ်)		