

ပြည်ထောင်စုသမ္မတမြန်မာနိုင်ငံတော်အစိုးရ
စိုက်ပျိုးရေးမွေးမြူရေးနှင့်ဆည်မြောင်းဝန်ကြီးဌာန
ကျေးလက်ဒေသဖွံ့ဖြိုးတိုးတက်ရေးဦးစီးဌာန



လူထုဗဟိုပြုစီမံကိန်း၊ လှိုင်းဘွဲ့မြို့နယ်
ကျေးရွာဖွံ့ဖြိုးရေးအစီအစဉ်



မြဝေးကျေးရွာအုပ်စု၊ ပြည်အေးကျေးရွာ

၂၀၂၀ခုနှစ် (တတိယနှစ်စီမံကိန်းစက်ဝန်း)



မာတိကာ

၁။ လှိုင်းဘွဲ့မြို့နယ်အခြေပြမြေပုံ.....	၁
၂။ ကျေးရွာအုပ်စုမြေပုံ(တည်နေရာ)	၂
၃။ ကျေးရွာအုပ်စုတွင်ပါဝင်သောကျေးရွာများ.....	၃
၄။ ကျေးရွာအခြေခံအချက်အလက်များ(ကျေးရွာသမိုင်းကြောင်း)	၄
၅။ လူထုပူးပေါင်းပါဝင်သောလူမှုဆန်းစစ်ခြင်းနှင့်အကဲဖြတ်ခြင်းလုပ်ငန်းစဉ်(PSA/PRA) အကျဉ်းချုပ်ဇယား ...	၅
၆။ ကျေးရွာဖွံ့ဖြိုးရေးအစီအစဉ်တွင်အသုံးပြုခဲ့သော PRA Tool တစ်ခုချင်းစီအတွက် သုံးသပ်ချက်များ.....	၆
၆.၁ ကျေးရွာလူမှုရေးနှင့်အရင်းအမြစ်ပြမြေပုံ ၁.(Social Map)	၆
၆.၂ ရာသီခွင်ပြပြက္ခဒိန်)Seasonal Calendar)	၈
၆.၃ ဥစ္စာနေကြွယ်ဝမှုပြဇယား)Wealth Ranking).....	၁၀
၆.၄ ကျားမပင့်ကူအိမ်သုံးသပ်ခြင်း)Cob Web).....	၁၂
၆.၅ အရင်းအမြစ်အသုံးချမှုပုံစံပြဇယား)Asset Mapping)	၁၄
၆.၆ အဖွဲ့အစည်းချိတ်ဆက်မှုပြဇယား)Venn Diagram).....	၁၆
၇။ ကော်မတီဝင်များရွေးချယ်ခြင်းနှင့် ကျေးရွာဖွံ့ဖြိုးမှုအစီအစဉ်ဆောင်ရွက်မှုမှတ်တမ်း	၁၉
ကျေးရွာစီမံကိန်းအထောက်အကူပြုကော်မတီဝင်များစာရင်း.....	၂၀
၈။ ကျေးရွာအခြေခံအချက်အလက်များ၁စ-	၂၁
၉။ စီမံကိန်းစက်ဝန်းအချိန်ဇယား ၂စ -.....	၂၅
၁၀။ ကျေးရွာဖွံ့ဖြိုးရေးဦးစားပေးအစီအစဉ်၃စ-	၂၆
ကျေးရွာဖွံ့ဖြိုးရေးဦးစားပေးအစီအစဉ်၃စ-(တတိယနှစ်စက်ဝန်း(.....	၂၆
ကျေးရွာဖွံ့ဖြိုးရေးဦးစားပေးအစီအစဉ်၃စ-(ဒုတိယနှစ်စက်ဝန်း(.....	၂၈
ကျေးရွာဖွံ့ဖြိုးရေးဦးစားပေးအစီအစဉ်၃စ-(ပထမနှစ်စက်ဝန်း(.....	၃၂
၁၁။ အစည်းအဝေးမှတ်တမ်းများ.....	၃၆
၁၂။ ကဏ္ဍအလိုက်ဦးစားပေးဖွံ့ဖြိုးရေးလုပ်ငန်းများ	၃၇

၁။ လှိုင်းဘွဲ့မြို့နယ်အခြေပြမြေပုံ

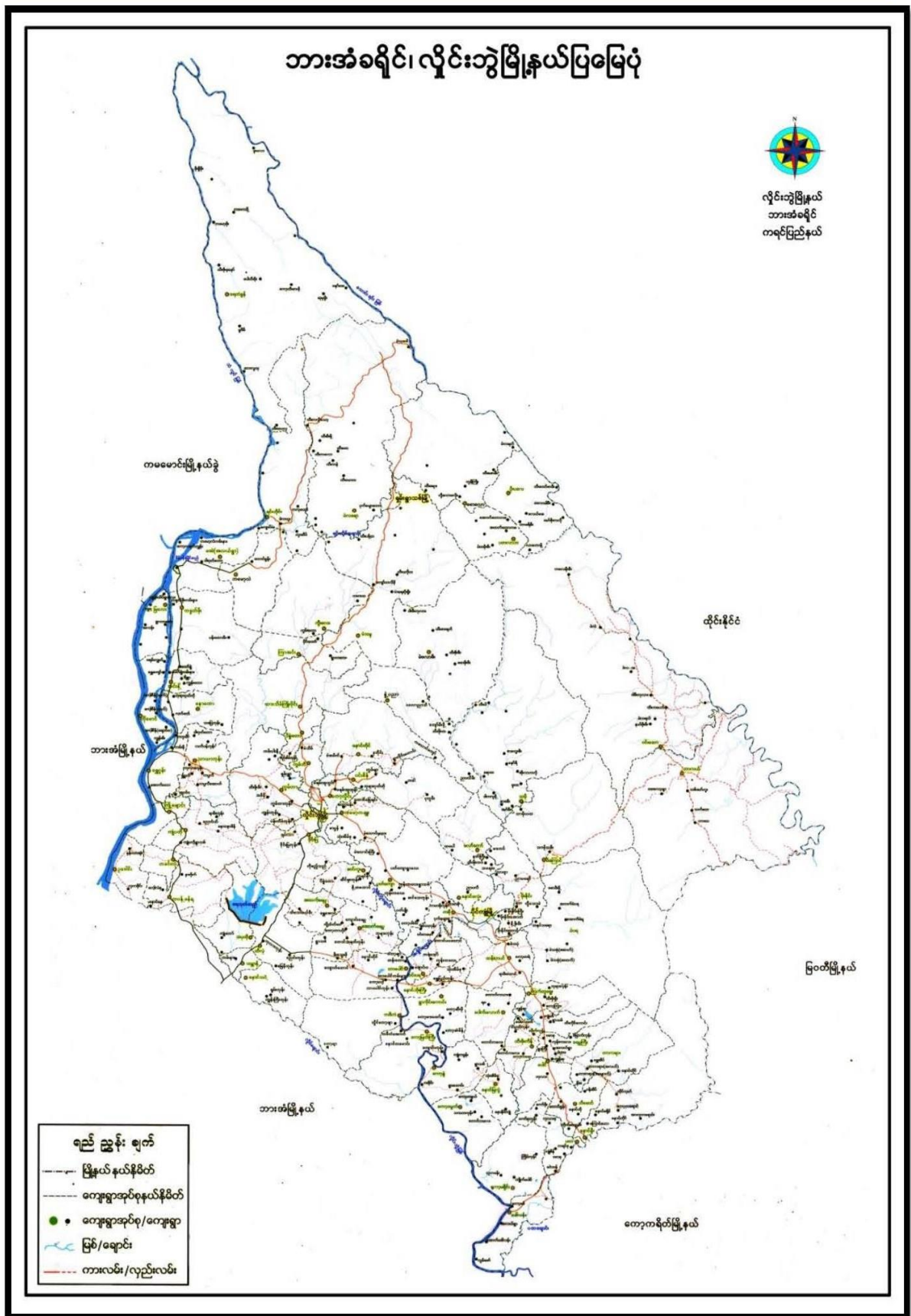

ကျေးရွာဖွံ့ဖြိုးရေးအစီအစဉ်၊ လူထုပဟိုပြုစီမံကိန်း

၃။ ကျေးရွာအုပ်စုတွင်ပါဝင်သောကျေးရွာများ

၁။ ရွာသာအေး

၂။ ကျွန်းထိပ်ရွာကြီး

၃။ ကျွန်းထိပ်ရွာလေး

၄။ ပြည်အေး

၅။ နန်းအေးချမ်းသာ

၆။ အလန်းရွာကြီး

၇။ အလန်းရွာလေး

၄။ ကျေးရွာအခြေခံအချက်အလက်များ(ကျေးရွာသမိုင်းကြောင်း)

ပြည်စေားရွာ သမိုင်းအကြောင်း

ကွန်ခဲလောဘိုးတွားဆောင်တုန်း ကာတဲလေးလုံး၍ခွဲပါသည်။
နောက်နောင်ခုနှစ်သက္ကရာဇ် ၁၃၁၁ခုနှစ်တွင်တောရိုးရွာ နယ်ပယ်မှာ ဖြေဖြွန်
ကျပါသည်။ ဖြေဖြွန်ကျတဲ့ကဒါမှာ တဲတစ်လုံး နှင့် ကွဲ တစ်ကောင် ပါသည်။
ဖြေဖြွန်ကျပြီးနောက် ဘုန်းကြီးစား မဲ့တောရကျောင်းတစ်လုံး ဆောက်ထား
ပါသည်။ ပြီးနောက်လူဦးရေများလာတဲ့အတွက်ကြောင့် ပြည်စေားရွာလို့အ
မည်မဲ့ထားပါသည်။ ထို့နောက်ဘုန်းကြီးကျောင်းမှာ မြိုင်ကြီးငူ ဆရာတော်ကိုယ်
တိုင်ကြွလာပြီး သိမ်သမုတ်ထားပါသည်။

ရွာ၏ကဏ္ဍတက်မှာ သံလွင်မြစ်ကျောင်း၍ပါသည်။ ရွာ၏နောက်ဘက်
မှာသာယာလှပသောအင်းကြီး၍ပါသည်။ ရွာ၏မြောက်ဘက်မှာ တူးမြောင်း
တစ်ကျောင်းဖောက်ထားပါသည်။ လူသွားလူလာအခက်အခဲရှိသောကြောင့်
ကွန်ဂရစ်တံတားဆောက်ထားပါသည်။ မကြာခင်မိုးတွင်းရောက်တော့ သံ
လွင်မြစ်စီးဆင်းလာသောအခါ ကွန်ဂရစ်တံတားဖြင့်ခွားပါသည်။ လူ
သွားလူလာအခက်အခဲရှိသောကြောင့် ရွာသူရွာသားကိုယ်တူကိုယ်တူသစ်
သာတံတားအဖြစ်ပြန်လည်ဆောက်လုပ်ထားပါသည်။ ပြည်စေားရွာမှာ
နေထိုင်သော ရွာသူရွာသားများ အလုပ်ကိုင်မှာ နယ်၊ ယာ၊ ကြံ၊ ခင်း၊ ပေါး၊
ပဲ ၊ မြောင်းစသောကစားကစားများလုပ်ကိုင်ထားဆောင်ရွက် ပျိုးထားပါသည်။

ပြည်စေားရွာ၏ အိမ်ခြေ ၂၅၀၂ ခုပါသည်။

၅။ လူထုပူးပေါင်းပါဝင်သောလူမှုဆန်းစစ်ခြင်းနှင့်အကဲဖြတ်ခြင်းလုပ်ငန်းစဉ်(PSA/PRA)
အကျဉ်းချုပ်ဇယား

လူမှုဆန်းစစ်ခြင်းစနစ် (PRA) နှင့် အကဲဖြတ်ခြင်းစနစ် အကျဉ်းချုပ်ဇယား

အခြေခံအားဖြင့် ဖြစ်ပေါ်စေခြင်း
အခြေခံအားဖြင့် ဖြစ်ပေါ်စေခြင်း

အခြေခံအားဖြင့် အကျဉ်းချုပ်	အကြောင်းအရာများ	အခြေခံအားဖြင့်အကဲဖြတ်ခြင်း ပုံစံများ (ပါးစား)		ပါဝင်သူ အရေအတွက်
		လူများ	မ	
၆-၆-၁၉	လူမှုဆန်းစစ်ခြင်း အခြေခံအားဖြင့် ဆန်းစစ်ချက်များ	၅	၁၀	၁၅
၅-၆-၁၉	အခြေခံအားဖြင့် အကဲဖြတ်ခြင်း အခြေခံအားဖြင့် ဆန်းစစ်ချက်များ	၆	၁၂	၁၈
၅-၆-၁၉	အခြေခံအားဖြင့် အကဲဖြတ်ခြင်း အခြေခံအားဖြင့် ဆန်းစစ်ချက်များ	၅	၁၀	၁၅
၅-၆-၁၉	အခြေခံအားဖြင့် အကဲဖြတ်ခြင်း အခြေခံအားဖြင့် ဆန်းစစ်ချက်များ	၆	၁၂	၁၈
၅-၆-၁၉	အခြေခံအားဖြင့် အကဲဖြတ်ခြင်း အခြေခံအားဖြင့် ဆန်းစစ်ချက်များ	၁၁	၂၂	၃၃
၅-၆-၁၉	အခြေခံအားဖြင့် အကဲဖြတ်ခြင်း အခြေခံအားဖြင့် ဆန်းစစ်ချက်များ	၆	၁၂	၁၈

၆။ ကျေးရွာဖွံ့ဖြိုးရေးအစီအစဉ်တွင်အသုံးပြုခဲ့သော PRA Tool တစ်ခုချင်းစီအတွက် သုံးသပ်ချက်များ

၆.၁ ကျေးရွာလူမှုရေးနှင့်အရင်းအမြစ်ပြမြေပုံ (Social Map)

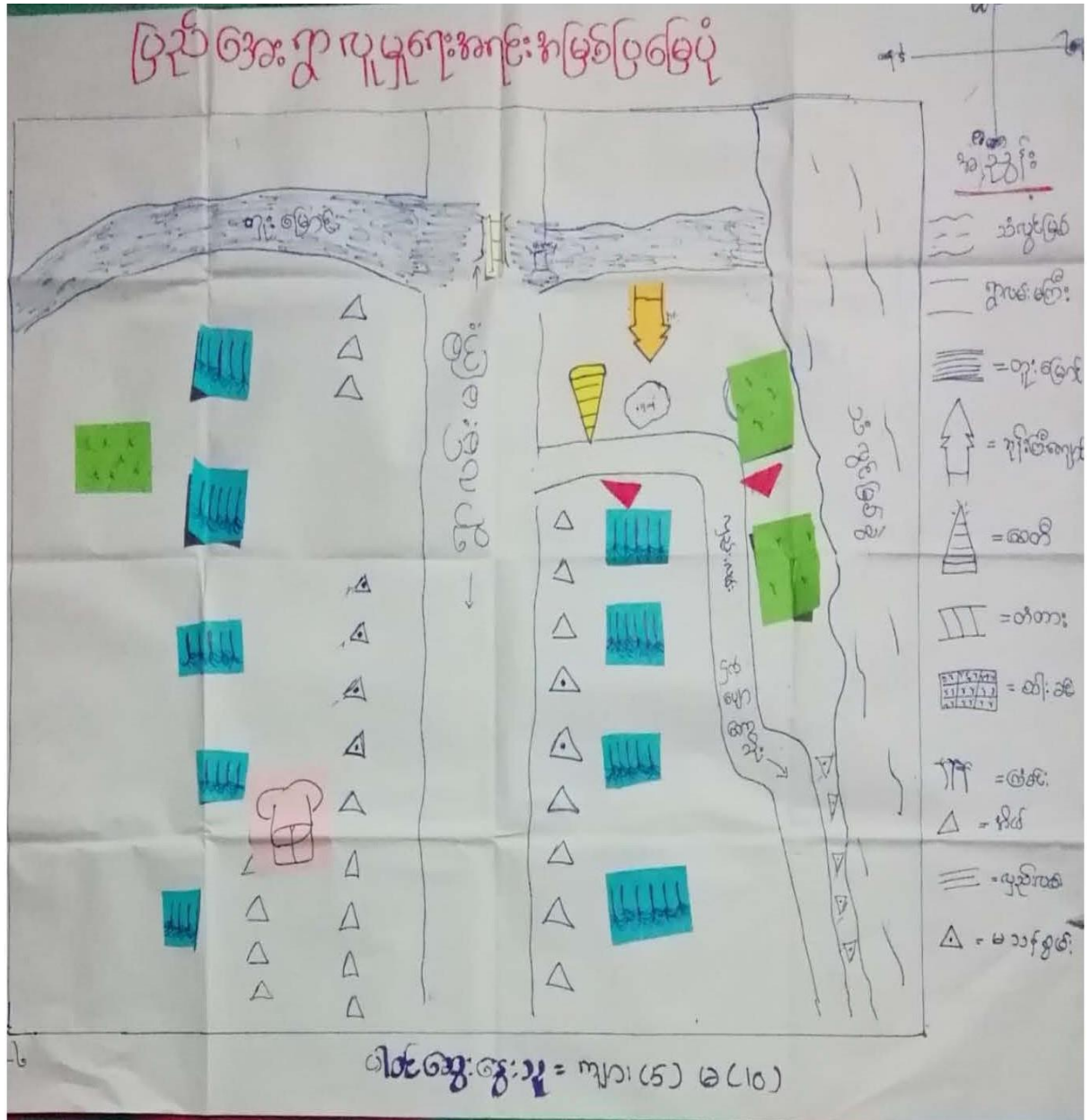

လူမှုရေး အဖွဲ့အစည်းများ၏ အဖွဲ့အစည်းများ

ကျေးရွာအုပ်စု - မြဝတား

နေ့စွဲ- ၅ . ၆ . ၂၀၁၇

ကျေးရွာ - မြဝတား

- လယ်၊ စား၊ ဝတ် အစရှိသည်များဖြင့် အသက်မွေးဝမ်းကြေးရရှိနေကြသည်။
- ကျေးရွာသူ/သားကားလုံးသည် ဗုဒ္ဓဘာသာကိုးကွယ်ကြပြီး ကားလုံး၊ မြို့မကုန်းများ များ ဖြစ်ကြသည်။
- ကွန်မီတီဝင် ၅၁၅ နေရာရှိပြီး ယခုနှစ်တွင် ကျေးရွာတွင် အစားအသောက်ဆိုင်များ များ မြှုပ်နှံထားကြသည်။
- ကျေးရွာတွင် ထပ်မံမြေပိုင်ဆိုင်မှု လိုက်နာရန်အတွက် အစားအသောက်ဆိုင်များနှင့် အစားအသောက်ဆိုင်များကို များစွာ လျှော့စားစီမံရေး အဖွဲ့အစည်း ဖွဲ့စည်းကျင့်သုံးနေကြောင်း သိရှိရပါသည်။

၆.၂ ရာသီခွင်ပြပြကွဒိန်(Seasonal Calendar)

ရာသီခွင်ပြ ဇယား

ကျေးရွာအုပ်စု - မြစား ဇယား - ၅.၆.၂၀၁၉

ကျေးရွာ - မြစ်ဝကျွန်းပေါ်

အကြောင်းအရာ	ဧပြီ	မေ	ဇွန်	ဇူလိုင်	ဇူလိုင်	ဇူလိုင်	ဇူလိုင်	ဇူလိုင်	ဇူလိုင်	ဇူလိုင်	ဇူလိုင်
နွားပျိုးစား											
ရေခဲ				-	-	-	-	-	-	-	
ကားလပ်ချိန်			-	-	-	-	-	-	-	-	
ဝင်းပျော်မှု	-	-	-	-		-	-	-	-		
သက်တမ်းကွဲပြားမှု	-	-	-			-	-	-	-	-	-
မွဲတော်			-						-	-	

ပါဝင်ဆွေးနွေးသူ - ကျား (၅)၊ မ (၁၂)

၆.၃ ဥစ္စာခေတ္တယုံကြည်မှုပြဿနာ (Wealth Ranking)

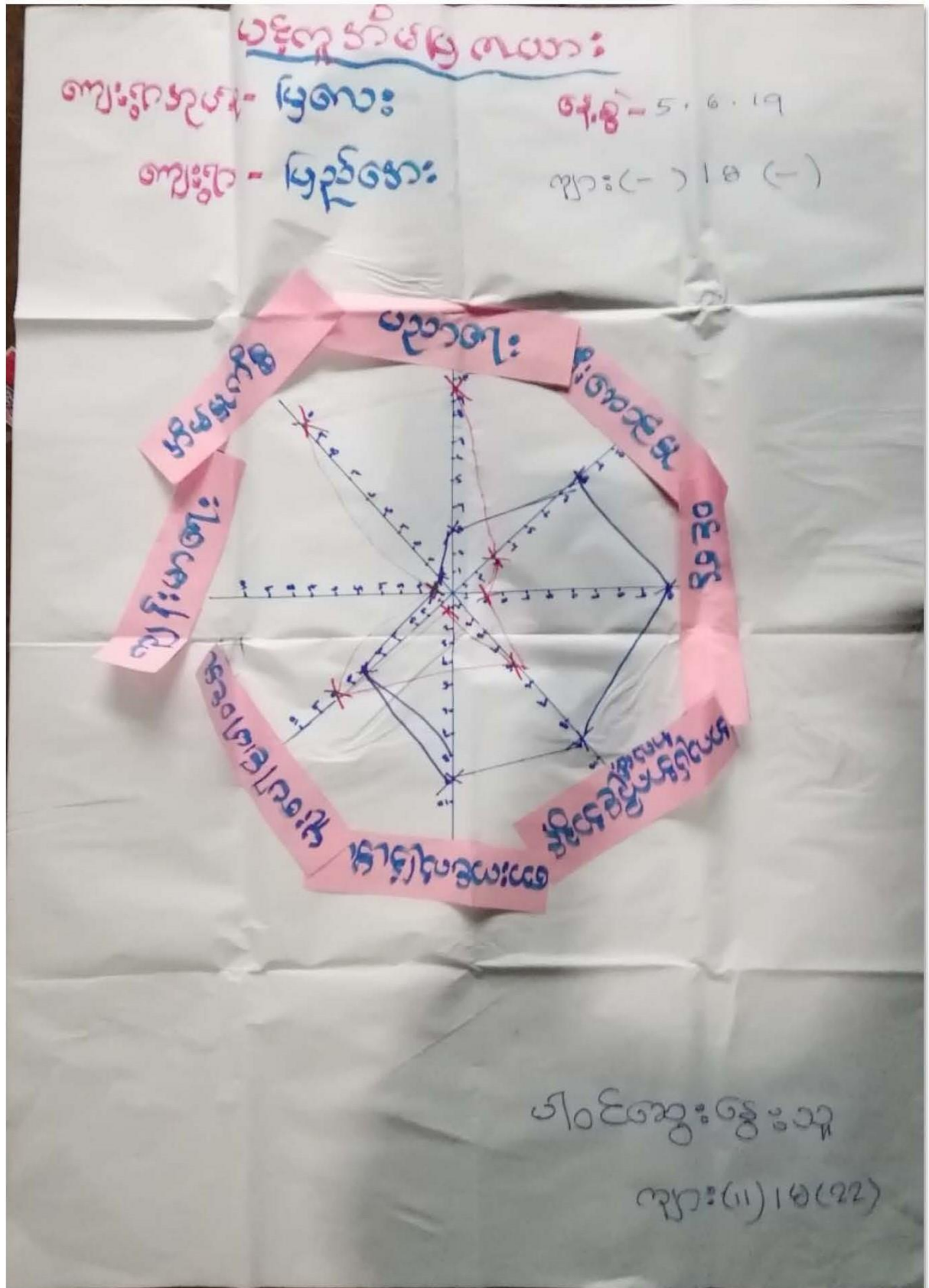

ဥစ္စာခေတ္တယုံကြည်မှုပြဿနာ			
အဆင့်	သတ်မှတ်ချက်	ဒီမိုကရေစီ အကျိုးအမြတ်	ရာခိုင်နှုန်း
မြင့်မားသော ဘေးအန္တရာယ် ရှိ	ဆိုင်ကယ်၊ ဆေးပစ္စည်း၊ မီးဖိုချောင် ပေးစနစ်၊ ရေပေးစနစ်၊ ဝါယာ ဖုန်း၊ ကြေးမုံ	၅	၁၀%
အသင့်အ တင့်အုပ် စု	ဆိုင်ကယ်၊ စက်ဘီး၊ ဖုန်း၊ ဝါယာ ဖုန်း၊ ခေါက်စာမိမိ	၁၀	၂၀%
မမြင့်မား ဘေးအန္တရာယ် ရှိ	ကား၊ အိမ်အိမ်၊ စက်ဘီး၊ ဖုန်း၊ ဝါယာ ဖုန်း ပါဝင်ဆွေးနွေးသူ = ကျား (၆) မ (၁၃)	၃၅	၇၀%

၆.၄ ကျားမပင့်ကူအိမ်သုံးသပ်ခြင်း (Cob Web)



၆.၆ အဖွဲ့အစည်းချိတ်ဆက်မှုပြယေား (Venn Diagram)

ကျေးရွာနှင့် ချိတ်ဆက်နေသော အဖွဲ့ အစည်း များ

ကျေးရွာအတွင်း အဖွဲ့အစည်း	ကျေးရွာပြင်ပ အဖွဲ့အစည်း
<ul style="list-style-type: none"> - အုပ်ချုပ်ရေး - ကျေးမူအဖွဲ့ - မီးရင် ရေးအဖွဲ့ 	<ul style="list-style-type: none"> - World Vision - မာတကာအဖွဲ့ - ကျေးလက်ကျန်းမာရေး 
	<p>ပါဝင် ဆွေးနွေးသူ = ကျား (၆) ဦး မ (၁၂) ဦး</p>

အဖွဲ့အစည်း ချိတ်ဆက်မှု (ကျေးရွာအတွင်း)



ပါဝင် ဆွေးနွေးသူ = ကျား (၆) ဦး
မ (၁၂) ဦး

ကျေးဇူးတင်ပေးခြင်းနှင့် ကျေးဇူးတင်ပေးခြင်း ချီးမြှင့်ရေးအဖွဲ့အစည်းများ

ကျေးဇူးတင်ပေးခြင်း - ဗြိတိသျှ

၀၃.၅ - ၅.၆.၂၀၁၇

ကျေးဇူး - ဗြိတိသျှ

- ကျေးဇူးတင်ပေးခြင်း ဖွဲ့စည်းထားသော အဖွဲ့အစည်း (၃) ခု ဖြစ်ပြီး ကျေးဇူးတင်ပေးခြင်း ဖွဲ့စည်းထားသော အဖွဲ့အစည်း (၃) ခု ဖြစ်သည်။

- ကျေးဇူးတင်ပေးခြင်း ဖွဲ့စည်းထားသော အဖွဲ့အစည်းသည် အုပ်ချုပ်ရေး၊ ဗဟို၊ ဂေါ်ပကအဖွဲ့၊ ဗီဂေအေ၊ အဖွဲ့အစည်း၊ ကျေးဇူးတင်ပေးခြင်း ကျေးဇူးတင်ပေးခြင်း ချီးမြှင့်ရေးအဖွဲ့၊ ကျေးဇူးတင်ပေးခြင်း ချီးမြှင့်ရေးအဖွဲ့၊ world vision၊ မာတောအဖွဲ့၊ ကျေးဇူးတင်ပေးခြင်း အဖွဲ့အစည်းများ၊ အဖွဲ့အစည်းများ၊ အဖွဲ့အစည်းများ ဖြစ်ပါသည်။

- အုပ်ချုပ်ရေး၊ ဗဟို အဖွဲ့သည် ကျေးဇူးတင်ပေးခြင်း ချီးမြှင့်ရေးအဖွဲ့၊ ဂေါ်ပကအဖွဲ့၊ ဗီဂေအေ၊ အဖွဲ့အစည်းများ ဖြစ်သည်။ ဗီဂေအေ အဖွဲ့ အုပ်ချုပ်ရေး အဖွဲ့ နှင့် ချီးမြှင့်ရေးအဖွဲ့သည် world vision၊ မာတောအဖွဲ့ အုပ်ချုပ်ရေး အဖွဲ့ နှင့် ချီးမြှင့်ရေးအဖွဲ့၊ ကျေးဇူးတင်ပေးခြင်း အဖွဲ့အစည်းများ ဖြစ်ပါသည်။

- ကျေးဇူးတင်ပေးခြင်း ဖွဲ့စည်းထားသော အဖွဲ့အစည်းများသည် ချီးမြှင့်ရေးအဖွဲ့အစည်း ဖြစ်ပါသည်။

၇။ ကော်မတီဝင်များရွေးချယ်ခြင်းနှင့် ကျေးရွာဖွံ့ဖြိုးမှုအစီအစဉ်ဆောင်ရွက်မှုမှတ်တမ်း



ကျေးရွာစီမံကိန်းအထောက်အကူပြုကော်မတီဝင်များစာရင်း

စဉ်	အမည်	ကျား /မ	ရာထူး
၁	ဦးစောခင်မောင်	ကျား	ကျေးရွာစီမံကိန်းအထောက်အကူပြုကော်မတီဥက္ကဋ္ဌ
၂	ဒေါ်သန်းသန်းတင်	မ	ကျေးရွာစီမံကိန်းအထောက်အကူပြုကော်မတီဥက္ကဋ္ဌ
၃	ဦးမောင်ကား	ကျား	လည်ပတ်ရေးနှင့်ပြုပြင်ထိန်းသိမ်းရေးဆပ်ကော်မတီခေါင်းဆောင်
၄	ဒေါ်စန်းစန်းဝင်း	မ	လည်ပတ်ရေးနှင့်ပြုပြင်ထိန်းသိမ်းရေးဆပ်ကော်မတီအဖွဲ့ဝင်
၅	ဒေါ်စန္ဒာဝင်း	မ	ဝယ်ယူရေးဆပ်ကော်မတီခေါင်းဆောင်
၆	ဦးမောင်ရင်တွင်း	ကျား	ဝယ်ယူရေးဆပ်ကော်မတီအဖွဲ့ဝင်
၇	ဦးမောင်မြ	ကျား	စောင့်ကြည့်ကြီးကြပ်ရေးဆပ်ကော်မတီခေါင်းဆောင်
၈	ဒေါ်မိတို	မ	စောင့်ကြည့်ကြီးကြပ်ရေးဆပ်ကော်မတီအဖွဲ့ဝင်
၉	ဒေါ်မြင့်အေး	မ	ကျေးရွာစေတနာ့ဝန်ထမ်း
၁၀	စောဝိုင်းချစ်	ကျား	ကျေးရွာစေတနာ့ဝန်ထမ်း
၁၁	ဒေါ်မိုးကိုကို	မ	ကျေးရွာစားရင်းကိုင်
၁၂	ဒေါ်မနူး	မ	ဝေဖန်အကြံပြုကိုယ်စားလှယ်
၁၃	ဦးထွန်းပု	ကျား	ဝေဖန်အကြံပြုကိုယ်စားလှယ်

၈။ ကျေးရွာအခြေခံအချက်အလက်များ-၈၁

ပုံစံ - ၈ - ၁ ကျေးရွာအခြေခံအချက်အလက်များ (Form PC 1)

လမ်းညွှန်ချက်၊ ကျေးရွာတစ်ရွာသို့ ပထမဆုံးမိတ်ဆက်ခရီးသွားရောက်သော အခါ လူထုစည်းရုံးရေးမှူးသည် ကျေးရွာခေါင်းဆောင်များအား ကျေးရွာအချက်အလက်များကို မေတ္တာရပ်ခံ၍ တောင်းခံရသည်။ ဤအချက်အလက်များကို စီမံကိန်းမိတ်ဆက်အစည်းဝေးမတိုင်မီ တောင်းခံရမည်။ စီမံကိန်းမိတ်ဆက်အစည်းဝေးတွင် လူထုစည်းရုံးရေးမှူးသည် ဤအချက်အလက်များအား စစ်ဆေးပြီး မှန်ကန်အောင် ပြုလုပ်ရမည်။ ပြီးနောက်တွင် လူထုစည်းရုံးရေးမှူးမှ သတင်းအချက်အလက်ထဲသို့ Tablets မှ တဆင့် ဖြည့်သွင်းရမည်။

ကျေးရွာခေါင်းဆောင် အမည် ဒေါ်မောင်မေ	ကျေးရွာခေါင်းဆောင်၏ ဖုန်းနံပါတ်	လူထုစည်းရုံးရေးမှူး၏ အမည် ဖော့သန့်မောင်
ပြည်နယ်၊ တိုင်းဒေသကြီး ကရင်	မြို့နယ် ကျွန်းဘွဲ့	ကျေးရွာအုပ်စု ဖေဖေ
		ကျေးရွာ ပြည်အေး

က။ လူဦးရေ

လူမျိုးစု	အိမ်ထောင်စုအရေအတွက်	ကိုးကွယ်သည့်ဘာသာ	အိမ်ထောင်စုအရေအတွက်
လူမျိုးစု (၁)-----	၅၈	ဘာသာ(၁)----- ဗုဒ္ဓ	၅၈
လူမျိုးစု (၂)-----		ဘာသာ(၂)-----	
လူမျိုးစု (၃)-----		ဘာသာ(၃)-----	
လူမျိုးစုရော-----		ဘာသာရော-----	
အခြား			
	အရေအတွက်		
မသန်စွမ်းသူများ	၄		
သက်ကြီးရွယ်အိုများ (၆၅ နှစ် နှင့် အထက်)	၂၂		
စစ်ဘေးရှောင်			

	အမျိုးသား(အရေအတွက်)	အမျိုးသမီး(အရေအတွက်)	စုစုပေါင်းအရေအတွက်
လူဦးရေ	၁၉၆	၁၉၁	၃၈၇
လူမျိုးစု (၁)-----			
လူမျိုးစု (၂)-----			
လူမျိုးစု (၃)-----			
အခြား			
အိမ်ထောင်ဦးစီး	၇၉	၉	

(ခ)အခြေခံအဆောက်အအုံ အသုံးအဆောင်များ

စာသင်ကျောင်း	အမှတ် ခြံစံပါ	ကျန်းမာရေး	အမှတ် ခြံစံပါ	ဘာသာရေးအဆောက် အအုံများ	အမှတ် ခြံစံပါ
အထက်တန်းကျောင်း	<input type="checkbox"/>	ဆေးရုံ	<input type="checkbox"/>	စေတီ	<input checked="" type="checkbox"/>
အလယ်တန်းကျောင်း	<input type="checkbox"/>	ကျန်းမာရေးဌာန	<input type="checkbox"/>	ဘုန်းကြီးကျောင်း	<input checked="" type="checkbox"/>
မူလတန်းကျောင်း	<input type="checkbox"/>	ကျန်းမာရေးဌာနခွဲ	<input type="checkbox"/>	ဟိန္ဒူဘုရားကျောင်း	<input type="checkbox"/>
မူကြိုကျောင်း	<input type="checkbox"/>	ဆေးပေးခန်း	<input type="checkbox"/>	ခရစ်ယာန်ကျောင်း	<input type="checkbox"/>
အခြား	<input type="checkbox"/>	အခြား	<input type="checkbox"/>	ဗလီ	<input type="checkbox"/>
				အခြား	<input type="checkbox"/>
မှတ်ချက်		မှတ်ချက်		မှတ်ချက်	

(ဂ) ကျွမ်းကျင်သူများမှတ်တမ်း (ကျေးရွာတွင်နေထိုင်သော သို့မဟုတ် တခြားရွာမှလာရောက်သောကျွမ်းကျင်သူများ)

(၁) စာသင်ကျောင်း			(၂) ကျန်းမာရေး			(၃) လက်မှုပညာရှင်		
	ရွာတွင်နေထိုင်သူ	အခြားရွာမှလာသူ		ရွာတွင်နေထိုင်သူ	အခြားရွာမှလာသူ		ရွာတွင်နေထိုင်သူ	အခြားရွာမှလာသူ
မူလတန်းပြဆရာ/မ	<input type="checkbox"/>	<input type="checkbox"/>	ဆရာဝန်	<input type="checkbox"/>	<input type="checkbox"/>	လက်သမား	<input checked="" type="checkbox"/>	<input type="checkbox"/>
အထက်တန်းပြဆရာ/မ	<input type="checkbox"/>	<input type="checkbox"/>	လက်ထောက်ကျန်းမာရေးမှူး	<input type="checkbox"/>	<input type="checkbox"/>	ပန်းရံ	<input type="checkbox"/>	<input type="checkbox"/>
အလယ်တန်းပြဆရာ/မ	<input type="checkbox"/>	<input type="checkbox"/>	အမျိုးသမီးကျန်းမာရေးဆရာမ	<input type="checkbox"/>	<input type="checkbox"/>	လှုပ်စစ်ကျွမ်းကျင်၊ ပီးသမား	<input type="checkbox"/>	<input type="checkbox"/>
မူကြိုဆရာ/မ	<input type="checkbox"/>	<input type="checkbox"/>	သားဖွားဆရာမ	<input type="checkbox"/>	<input type="checkbox"/>	ရွှေပိုက်သွယ်သူ	<input type="checkbox"/>	<input type="checkbox"/>
အခြား	<input type="checkbox"/>	<input type="checkbox"/>	ပြည်သူ့ကျန်းမာရေးလုပ်သား	<input type="checkbox"/>	<input type="checkbox"/>	စက်ပြင်ဆရာ	<input type="checkbox"/>	<input type="checkbox"/>
မှတ်ချက်				မှတ်ချက်				

(ဃ) ကျေးရွာသို့ ရောက်ရှိနိုင်သည့်လမ်းအခြေအနေ / ကျေးရွာတစ်ရွာသည် ၎င်း၏ကျေးရွာအုပ်စုနှင့် ဆက်သွယ်ထားသော လမ်းအခြေအနေ (အောက်ပါတို့ကိုပိုင်းပါ)

ကျောက်ကြမ်းလမ်း ကတ္တရာလမ်း ကွန်ကရစ်လမ်း မော်တော်ဆိုင်ကယ်လမ်း
 ကျောက်ခင်းလမ်း မြေသားလမ်း လူထွားလမ်း အခြား _____
 ပိုင်းပါ

(င) ကျေးရွာဖွံ့ဖြိုးမှုစီမံချက်

(၁) လူထုပဟိုပြုစီမံကိန်းမစတင်မှ ဤကျေးရွာတွင်ကျေးရွာဖွံ့ဖြိုးမှု စီမံချက်ရှိခဲ့ပါသလား? ရှိပါသည်/မရှိပါ/မသိပါ

(၂) ရှိခဲ့ပါလျှင် ဤစီမံချက်ကို မည်သည့် ခုနှစ်တွင်ပြင်ဆင်ခဲ့ပါသနည်း? နှစ်-----/မသိပါ

(၃) ဤစီမံချက်ကို မြို့နယ်မှအတည်ပြုခဲ့ပါသလား? ပြုခဲ့ပါသည်/မပြုခဲ့ပါ /မသိပါ

(၈) ခရီးအကွာအဝေး

(၁) ဤကျေးရွာ၏ ဗဟိုမှ ငင်းကျေးရွာအုပ်စု၏ ဗဟိုအထိ ခရီးမိုင်မည်မျှ ကွာဝေးသနည်း? မိုင်-----/မသိပါ

(၂) ဤကျေးရွာမှ ငင်းကျေးရွာအုပ်စု ဗဟိုအထိ သွားလာရာတွင် ကြာမြင့်သည့် အချိန်။

ခြောက်သွေ့ရာသီတွင် ကြာချိန် ၀၀:၃၀ ----- ထော်လာဂျီ/မော်တော်ဆိုင်ကယ်/ခြေလျင်/လား/မော်တော်ဘုတ်/

အခြား -----

မိုးရာသီတွင် ကြာချိန် ၀၀:၃၀ ----- ထော်လာဂျီ/မော်တော်ဆိုင်ကယ်/ခြေလျင်/လား/မော်တော်ဘုတ်/

အခြား -----

(ဆ) ပတ်ဝန်းကျင်ဆိုင်ရာ သဘာဝဘေးအန္တရာယ်

ဤကျေးရွာတွင် ရေကြီးခြင်းကဲ့သို့ သဘာဝဘေးအန္တရာယ် ကျရောက်ဖူးခြင်း ရှိပါသလား။

မရှိပါ

ရှိပါသည်

ရှိလျှင် ဖော်ပြပါ ----- ၂၀၁၈

(ဇ) ကျေးရွာတွင် ဖွဲ့စည်းထားသော အဖွဲ့အစည်းများ

လူထုဗဟိုပြုစီမံကိန်းမတိုင်မီ ဤကျေးရွာတွင် ကျေးရွာဖွံ့ဖြိုးရေးအတွက် အစိုးရ(သို့) ရွာသားများကိုယ်တိုင်(သို့) စီမံကိန်းတစ်ခုခုမှ ဖွဲ့စည်းထားသည့် အဖွဲ့အစည်းများ ရှိပါသလား။

(၁) -----

(၂) -----

(ဈ) အထွေထွေအုပ်ချုပ်ရေး ဦးစီးဌာန (GAD) မှ မှတ်တမ်းတင်ထားခြင်း

ဤကျေးရွာသည် အထွေထွေအုပ်ချုပ်ရေး ဦးစီးဌာန (GAD) မှ မှတ်တမ်းတင်ထားမှု ရှိပါသလား။

မရှိပါ

ရှိပါသည်

ကျေးရွာခေါင်းဆောင်

အမည်

U. Aung Mye

လက်မှတ်

U. Aung Mye

နေ့စွဲ

၇. ၆. ၂၀၂၀

လူထုစည်းရုံးရေးမှူး

အမည်

စောသန်းမာ

လက်မှတ်

Shaw

နေ့စွဲ

၇. ၆. ၂၀၂၀

၉။ စီမံကိန်းစက်ဝန်းအချိန်ဇယား- ၈၂

ပုံစံ - ၈-၂ - စီမံကိန်းစက်ဝန်းအချိန်ဇယား (PC 2)

လမ်းညွှန်ချက်၊ သက်ဆိုင်ရာလူထုစည်းရုံးရေးမှူး/လက်ထောက်နည်းပညာမှူးများမှ စီမံကိန်းစက်ဝန်းအဆင့်တစ်ခုစီပြီးစီးတိုင်းကျေးရွာနှင့် ကျေးရွာအုပ်စုများတွင် ဤပုံစံကိုဖြည့်သွင်းရမည်။

စည်းရုံးရေးမှူး/လက်ထောက်နည်းပညာမှူးဝန်ထမ်း အမည် - စော သန်းလက်

နေ့စွဲ ၁၂.၆.၂၀၂၀ စက်ဝန်းအားအမှတ်ခြစ်ပါ စက်ဝန်း(၁) စက်ဝန်း(၂) စက်ဝန်း(၃)
 စက်ဝန်း (၄)

ပြည်နယ်/တိုင်း ကရင် မြို့နယ် ဗဟိုဘွဲ့ ကျေးရွာအုပ်စု မေလ ကျေးရွာ မေပိုင်အေး

စီမံကိန်းဆောင်ရွက်မှုအဆင့်များ	နေ့စွဲ		အစည်းအဝေးတွင်တက်ရောက်သူအရေအတွက်					
	စတင်သည့်နေ့	ပြီးဆုံးသည့်နေ့	အမျိုးသားအရေအတွက်	အမျိုးသမီးအရေအတွက်	အိမ်ထောင်စုအရေအတွက်	လူမျိုးစုတက်ရောက်သူအရေအတွက်နှင့် လူမျိုးစုအမည်	အိမ်ထောင်စုပေါင်း	အိမ်ထောင်စု %
၁။ ကျေးရွာစီမံကိန်း မိတ်ဆက်အစည်းအဝေး	၁၂.၆.၂၀	၁၂.၆.၂၀	၁၃	၃၆	၃၅	၃၅ ၁၀၀%	၅၈	
၂။ ကျေးရွာဖွံ့ဖြိုးရေး စီမံချက်ရေးဆွဲခြင်း အစည်းအဝေး	၁၂.၆.၂၀	၁၂.၆.၂၀	၁၃	၃၆	၃၅	၃၅ ၁၀၀%	၅၈	
၃။ ကျေးရွာအုပ်စု လုပ်ငန်းဆုံးဖြတ်ချက်ချသည့်အစည်းအဝေး						၁		
၄။ မြို့နယ်အဆင့်စီမံကိန်းရေးဆွဲရေးနှင့်အကောင်အထောင်အတည်စေရေးကော်မတီ၏			မလို	မလို	မလို	မလို		

၁၀။ ကျေးရွာဖွံ့ဖြိုးရေးဦးစားပေးအစီအစဉ်-စဉ်

ကျေးရွာဖွံ့ဖြိုးရေးဦးစားပေးအစီအစဉ်-စဉ်(တက်ယနှစ်စက်ဝန်း)

ပုံစံ - စ-၃ ကျေးရွာဖွံ့ဖြိုးရေး ဦးစားပေးအစီအစဉ် (Form PC 3)

လမ်းညွှန်ချက်၊	အဆင့်(၃)ကျေးရွာမှော်မှန်းချက်အစည်းအဝေးပြီးဆုံးသောအခါ	ကျေးရွာစီမံကိန်း
အထောက်အကူပြု ကော်မတီသည် လူထုစည်းရုံးရေးမှူးအကူအညီဖြင့် ဤပုံစံကိုပြည့်စုံအောင် ဖြည့်သွင်းရမည်။		
လူထုစည်းရုံးရေးမှူး/ဝန်ထမ်း အမည်	စောသန်းလှိုင်	
နေ့စွဲ ၂၀၂၁.၆.၂၀	စက်ဝန်းအား အမှတ်ခြစ်ပါ (✓) <input type="checkbox"/> စက်ဝန်း(၁) <input type="checkbox"/> စက်ဝန်း(၂) <input checked="" type="checkbox"/> စက်ဝန်း(၃) <input type="checkbox"/> စက်ဝန်း(၄) <input type="checkbox"/>	
ပြည်နယ်/တိုင်း	မြို့နယ်/မြို့/ရွာ	ကျေးရွာအုပ်စု
ကရင်	မြို့နယ်/မြို့/ရွာ	ကျေးရွာအုပ်စု
	ကျေးရွာအုပ်စု	ကျေးရွာ
	မေလ	လှိုင်အေး

က။ အခက်အခဲအတားအဆီးများအားဆွေးနွေးခြင်း -
 ယခုလက်ရှိအခြေအနေတွင်ဤကျေးရွာဖွံ့ဖြိုးတိုးတက်ရေးအတွက်အဓိကအခက်အခဲအတားအဆီးများသည်
 မည်သည်များဖြစ်ပါသနည်း။ (အမျိုးသား/သမီး အနည်းဆုံးအခက်အခဲ ၅ ခုစီဖော်ပြပါ)

အုပ်စုဖွဲ့ဆွေးနွေးမှုများမှ တင်ပြသောအခက်အခဲအတားအဆီးများ	
၁. မြို့ပြသီးခြားစနစ်ဖြင့် လမ်း၊ ဗဟိုကန်၊ ရေ၊ လျှပ်စစ်၊ ကုန်သွယ်ရေး	<input type="checkbox"/> ကျား <input checked="" type="checkbox"/> မ <input type="checkbox"/> ကျား+မ
၂. စောသန်းလှိုင် မြို့နယ်၊ မြို့နယ်အကျယ်အဝန်း	<input type="checkbox"/> ကျား <input checked="" type="checkbox"/> မ <input type="checkbox"/> ကျား+မ
၃. စောသန်းလှိုင် မြို့နယ်၊ မြို့နယ်အကျယ်အဝန်း	<input type="checkbox"/> ကျား <input checked="" type="checkbox"/> မ <input type="checkbox"/> ကျား+မ
၄. မြို့ပြသီးခြားစနစ်ဖြင့် လမ်း၊ ဗဟိုကန်၊ ရေ၊ လျှပ်စစ်၊ ကုန်သွယ်ရေး	<input type="checkbox"/> ကျား <input checked="" type="checkbox"/> မ <input type="checkbox"/> ကျား+မ
	<input type="checkbox"/> ကျား <input type="checkbox"/> မ <input type="checkbox"/> ကျား+မ
	<input type="checkbox"/> ကျား <input type="checkbox"/> မ <input type="checkbox"/> ကျား+မ

ခ။ မျော်မှန်းခြင်း- နောင်လာမည့် (၅) နှစ် အတွင်း ကျေးရွာဖွံ့ဖြိုးရေး မျော်မှန်းချက်များအား တင်ပြပါ။

အုပ်စုဖွဲ့ဆွေးနွေးမှုများမှ တင်ပြသောအခက်အခဲအတားအဆီးများ	
မြို့ပြသီးခြားစနစ်ဖြင့် လမ်း၊ ဗဟိုကန်၊ ရေ၊ လျှပ်စစ်၊ ကုန်သွယ်ရေး	<input type="checkbox"/> ကျား <input type="checkbox"/> မ <input type="checkbox"/> ကျား+မ
စောသန်းလှိုင် မြို့နယ်၊ မြို့နယ်အကျယ်အဝန်း	<input type="checkbox"/> ကျား <input type="checkbox"/> မ <input type="checkbox"/> ကျား+မ
စောသန်းလှိုင် မြို့နယ်၊ မြို့နယ်အကျယ်အဝန်း	<input type="checkbox"/> ကျား <input type="checkbox"/> မ <input type="checkbox"/> ကျား+မ
မြို့ပြသီးခြားစနစ်ဖြင့် လမ်း၊ ဗဟိုကန်၊ ရေ၊ လျှပ်စစ်၊ ကုန်သွယ်ရေး	<input type="checkbox"/> ကျား <input type="checkbox"/> မ <input type="checkbox"/> ကျား+မ
	<input type="checkbox"/> ကျား <input type="checkbox"/> မ <input type="checkbox"/> ကျား+မ

ကျေးရွာဖွံ့ဖြိုးရေးဦးစားပေးအစီအစဉ်-စဉ်(ဒုတိယနှစ်စက်ဝန်း)

ပုံစံ - ၀ - ၃ ကျေးရွာဖွံ့ဖြိုးရေး ဦးစားပေးအစီအစဉ် (Form PC 3)

လယ်ညွှန်ရွက်၊ အဆင့်(၃) ကျေးရွာရှေ့မှန်းချက်အစည်းအဝေး ပြီးဆုံးသောအခါ ကျေးရွာစီမံကိန်း အထောက်အကူပြု
ကော်မတီသည် လူထုစည်းရုံးရေးမှူးအကူအညီဖြင့် ဤပုံစံကိုပြည့်စုံအောင် ဖြည့်သွင်းရမည်။

လူထုစည်းရုံးရေးမှူး/ဝန်ထမ်း အမည် ဦးအောင်ကျော်စွာ

ဖုန်းနံ ၆၀၆၀၂၀၂၇ စက်ဝန်းအား အမှတ်ခြစ်ပါ (✓) စက်ဝန်း(၁)
 စက်ဝန်း(၂) စက်ဝန်း(၃) စက်ဝန်း(၄)

ပြည်နယ်/တိုင်း/ကျေးရွာ ပြည်နယ်/တိုင်း ကျေးရွာအုပ်စု မြေတေး ကျေးရွာ မြေတေး

က။ အခက်အခဲအတားအဆီးများအားဆွေးနွေးခြင်း - ယခုလက်ရှိအခြေအနေတွင် ဤကျေးရွာဖွံ့ဖြိုးတိုးတက်ရေးအတွက်
အဓိက အခက်အခဲအတားအဆီးများသည် မည်သည့်များဖြစ်ပါသနည်း။ (အမျိုးသား/သမီး အနည်းဆုံးအခက်အခဲ ၅ ခုစီဖော်ပြပါ)

အမျိုးသား အဖွဲ့မှ တင်ပြသောအခက်အခဲအတားအဆီးများ	အမျိုးသမီး အဖွဲ့မှတင်ပြသောအခက်အခဲအတားအဆီးများ
၁ ဂြိုဟ်တု၊ လမ်း၊ မကောင်းသောကြောင့် မိုး ရာသီတွင် သွားလာ နာကျင်စေ ပါသည်။	၁ ကျွေးရွာသား/သူ များ ကျွေးရွာသွားရန် မြေတေး တံတား မရှိသောကြောင့် ကလေး၊ ယော ကျား ကျွေးရွာသွားရ နာကျင်စေပါသည်။
၂ ကျား၊ မကလေး၊ လက်လှမ်း မစီးသော ကြောင့် ကျား၊ မကလေး နာကျင်စေ ပါသည်။	၂ ဂြိုဟ်တု၊ လမ်း၊ မကောင်းသောကြောင့် မိုးရာသီ တွင် သွားလာ နာကျင်စေပါသည်။
၃ ငွေကြေး မဖြေလျှော့မှုကြောင့် စား ဝတ်ဖျက်၊ နာကျင်စေပါသည်။	၃ မိုး၊ နာကျင်စေပါသည်။ ကြောင့် လက် ကလေး၊ ယော များ စာဖတ်ရန် နာကျင်စေ ပါသည်။
၄ ချွေးနွေးထွက်လမ်း၊ မကောင်းသော ကြောင့် မိုး ရာသီတွင် ကလေး၊ ယော ကျား သွားလာ နာကျင်စေပါသည်။	၄ သန့်ရှင်းရေး မပြုလုပ်ဘဲ မရှိသောကြောင့် မိုးသရွိရန် နာကျင်စေပါသည်။
၅ လယ်ယာလုပ်ငန်း နာကျင်စေပါသည်။ ဝါးစား ခြားပါသည့် နာကျင်စေပါသည်။	၅ ရာသီဥတု မပြောင်းလဲဘဲ မရှိသောကြောင့် နာကျင် စေပါသည်။ နာကျင်စေပါသည်။ နာကျင်စေပါသည်။
၆ လယ်ယာလုပ်ငန်း မရှိသောကြောင့် စား သွားလာ နာကျင်စေပါသည်။	၆ နာကျင်စေပါသည်။ နာကျင်စေပါသည်။ နာကျင်စေပါသည်။
၇ လယ်ယာလုပ်ငန်း နာကျင်စေပါသည်။ မီး၊ လုံခြုံရေး မရှိပါ။	၇
၈	၈
၉	၉
၁၀	၁၀

၁။ မျှော်မှန်းခြင်း - နောင်လာမည့် (၅) နှစ် အတွင်း ကျေးရွာဖွံ့ဖြိုးရေး မျှော်မှန်းလျာထားချက်များအား တင်ပြပါ။

အမျိုးသားအဖွဲ့မှ တင်ပြသော မျှော်မှန်းချက်များ	အမျိုးသမီးအဖွဲ့မှ တင်ပြသော မျှော်မှန်းချက်များ
၁။ ဌာနတွင်းလမ်း၊ ကောင်းမွန်လာစေရန်	၅။ အလယ်အကျဉ်း အခွင့်အလမ်းပေါ်ပေါက်မှု နှင့် စီးပွားရေး အဆင်ပြေလာစေရန်။
၂။ တူးဖော်ရေး၊ စားအိမ်များ၊ ဌာနအတွင်း	၂။ ဆင်ရဲ ခွမ်း ဝါး ဖြူ ဖျော့ နှစ်လုံးလောက်မျှ။
၃။ ဌာနအတွင်း အလုပ်အကိုင်၊ လမ်းအတွင်း	၃။ တစ်ဖက်တစ်လျှောက် များ အလုပ်အကိုင်လုပ်ရာ နေရာ အလုပ်အကိုင် အခွင့်အလမ်း များစွာ ရရှိစေရေးဖြစ်ပါ။
၄။ လမ်းယာလျှပ်ပိုင်း အတွင်း အလုပ်အကိုင် ပံ့ပိုး ရရှိလာစေရန်။	၄။ ဌာနအတွင်း အလုပ်အကိုင် လာစေရန်။
၅။ ဌာနအတွင်း အလုပ်အကိုင် လာစေရန်။	၅။ ဌာနအတွင်း အလုပ်အကိုင် လာစေရန်။
၆။	၆။ ကျေးရွာသား / သူ များ ကျေးရွာသား ဖြစ် လွယ်ကူစေရန် တံတား များ ရရှိလာစေရန်။
၇။	၇။ သ ပြင်၊ တူး၊ ဖြူ ဖျော့ ရရှိလာစေရန်။
၈။	
၉။	
၁၀။	

၈။ လူထုစီမံကိန်း၏ လာမည့် (၄) နှစ်အတွက် အကျုံးဝင်သော ဦးစားပေး ဖွံ့ဖြိုးတိုးတက်မှု လုပ်ငန်း အစီအစဉ်များအားဖော်ပြပါ။

အဆင့်	ကျေးရွာအတွက် ဦးစားပေး ဖွံ့ဖြိုးတိုးတက်မှု လုပ်ငန်းစဉ်များ	အဆိုပြုသူ (အမျိုးသားများ/ အမျိုးသမီးများ/အမျိုးသား+ အမျိုးသမီး)	ခန့်မှန်းကုန်ကျ စရိတ်	အကျုံးဝင်စားခွင့်ရှိသူ ခန့်မှန်းခြေ အရေအတွက်
၁	မူလအခြေအနေအထား စစ်ဆေးရေးအဖွဲ့အစည်း	(၆)		
၂	ကျေးရွာအတွက် အခြေခံအဆောက်အအုံ	(၈ + ၆)		
၃	ကျေးရွာအတွက် အခြေခံအဆောက်အအုံ	(၆)		
၄	ကျေးရွာအတွက် အခြေခံအဆောက်အအုံ	(၈)		
၅				

ဃ၊ လူထုစီမံကိန်း၏ လာမည့် (၄) နှစ်အတွက် အကျိုးပတ်သော ဦးစားပေး ဖွံ့ဖြိုးတိုးတက်မှု လုပ်ငန်း အစီအစဉ်များအားဖော်ပြပါ။

အဆင့်	ကျေးရွာအတွက် ဦးစားပေး ဖွံ့ဖြိုးတိုးတက်မှု လုပ်ငန်းစဉ်များ	အဆိုပြုသူ (အမျိုးသားများ/ အမျိုးသမီးများ/ အမျိုးသား+ အမျိုးသမီး)	အခန်းကဏ္ဍ
၁	ဒုက္ခရောက်ရှိနေသူများ	မ	
၂	နယ်စပ်ဒေသများတွင် အခြေခံအဆောက်အအုံ	(က+ဃ)	
၃	ရေပေးစနစ်များ	(က)	
၄	ကျေးရွာအတွက် အခြေခံအဆောက်အအုံ	မ	
၅	ကျေးရွာအတွက် အခြေခံအဆောက်အအုံ	မ	

ခေါင်းစောင်၊ ကျေးရွာစီမံကိန်းအထောက်အကူပြုကော်မတီမှ အတည်ပြုသည်။

အမည် ဒေါ်ခင်မာမာ လက်မှတ် မာမာ နေ့စွဲ ၆.၆.၂၀၁၇

ကျေးရွာဖွံ့ဖြိုးရေးဦးစားပေးအစီအစဉ်-စဉ်(ပထမနှစ်စက်ဝန်း)

ပုံစံ - စ - ၃ ကျေးရွာဖွံ့ဖြိုးရေး ဦးစားပေးအစီအစဉ် (Form PC 3)

လမ်းညွှန်ရွာကမ်း အဆင့်(၃) ကျေးရွာမှန်မှန်ချက်အစည်းအဝေး ပြီးဆုံးသောအခါ ကျေးရွာစီမံကိန်း အထောက်အကူပြု ကော်မတီသည် လူထုစည်းရုံးရေးမှူးအကူအညီဖြင့် ဤပုံစံကိုပြည့်စုံအောင် ပြည့်သွင်းရမည်။	
လူထုစည်းရုံးရေးမှူး/ဝန်ထမ်း အမည် - <u>ကျော်ဖြူ</u>	
မနက် ၇.၃၀ - ၆.၃၀ ဖြစ်	စက်ဝန်းအား အမှတ်ဖြစ်ပါ (✓) စက်ဝန်း(၁) <input type="checkbox"/> စက်ဝန်း(၂) <input type="checkbox"/> စက်ဝန်း(၃) <input type="checkbox"/> စက်ဝန်း(၄)
ပြည်နယ်/တိုင်း ကရင်	မြို့နယ် ဟိုင်းရွာ ကျေးရွာအုပ်စု <u>၆၈၈၈</u> ကျေးရွာ <u>ပြည်ရွာ</u>
<p>တေး အခက်အခဲအတားအဆီးများအားလေ့ဆန်းခြင်း - ယခုလက်ရှိအခြေအနေတွင် ဤကျေးရွာဖွံ့ဖြိုးတိုးတက်ရေးအတွက် အဓိက အခက်အခဲအတားအဆီးများသည် မည်သည်များဖြစ်ပါသနည်း။ (အမျိုးသား/သမီး အနည်းဆုံးအခက်အခဲ ၅ ခုစီဖော်ပြပါ)</p>	
အမျိုးသား အဖွဲ့မှ တင်ပြသောအခက်အခဲအတားအဆီးများ	အမျိုးသမီး အဖွဲ့မှတင်ပြသောအခက်အခဲအတားအဆီးများ
၁ မြို့တွင်း ဝယ် မကောင်း ဘာသာ ဟာရာလ ခံခြင်း	၁ ကျောင်းယာ/လူများ ကျောင်း အားရှိ တူး ခြင်း၊ တံတား မရှိဘေးအန္တရာယ် များ မှု မရှိခြင်း
၂ နျား၊ မာရူး၊ လားလွယ် မရှိခြင်း	၂ လူများ အားလုံးက ချစ်မမြေခြင်း
၃ အခက်တွေ့စေ မြေလှုပ်မှုကြောင့် ချားလက်စား မပြေလည်ခြင်း	၃ မီး ချစ်ကန် ချစ်ခြင်းအောင် ညာကန် စာစားများ အထောက်အကူ ရှိ
၄ မြို့တွင်း အထက်ကမ်း မကောင်း	၄ ဘာချစ်၊ လှိုင် မြေ မရှိဘေးအန္တရာယ် ခံခြင်း
၅ လယ်ယာယူပုံငွေ ကွက် နယ်ပယ် မာ၊ စား၊ ပါ၊ မှု ချစ်ကန်	၅ ကျေးရွာ နယ်ပယ်ကန် မရှိဘေးအန္တရာယ် ကျားစား၊ ကန်ခြင်းဖြစ်စေ ချစ်ကန်
၆ မြို့တွင်း မီး ချစ်ကန် ချစ်ခြင်းအောင် ညာကန် အားလုံးက ချစ်မမြေ	၆ နယ်ပယ်ကန် ချစ်ကန် နယ်ပယ်၊ ပါ၊ မှု မြေ ချားလက်စား ချစ်မမြေခြင်း
၇ လယ်ယာယူပုံငွေ ကွက် ကျင်း ကျိုး များကန် မြေ မရှိခြင်း	၇
၈	၈
၉	၉
၁၀	၁၀

ခ။ မျှော်မှန်းခြင်း - နောင်လာမည့် (၅) နှစ် အတွင်း ကျေးရွာဖွံ့ဖြိုးရေး မျှော်မှန်းလျာထားချက်များအား တင်ပြပါ။

အမျိုးသားအဖွဲ့မှ တင်ပြသော မျှော်မှန်းချက်များ		အမျိုးသမီးအဖွဲ့မှ တင်ပြသော မျှော်မှန်းချက်များ	
၁	ရွာထွင်း၊ ဂရု၊ ကောင်း၊ မွန်၊ ဟင်္သာတ	၁	ကျေးရွာကို နေရာပြောင်းရွှေ့ဖို့ စီစဉ်ရန်၊ အဆင်ပြေစေရန်
၂	ကျေး၊ မာ၊ အေး၊ တေ၊ ခင်၊ ရှိ၊ လာ	၂	အင်း၊ ရဲ၊ နွယ်၊ ပါ၊ မှု၊ ရေ၊ မြေ၊ အနား၊ စေရန်
၃	ပျော်၊ ဆတ်၊ လတ်၊ ကောင်း၊ မွန်၊ ဟင်္သာ တေရန်	၃	အထက်ပိုင်း များ၊ အလုပ်အကိုင်၊ အလုပ်အကိုင် လုပ်ကိုင်ခွင့်၊ နည်း၊ များ၊ တေ၊ ရန်
		၄	ကျေး၊ မွန်၊ တေ၊ လတ်၊ စေရန်
		၅	ရွာထွင်း၊ ကောင်း၊ လတ်၊ ကောင်း၊ မွန်၊ စေရန်
		၆	ကျေး၊ သား၊ လက်၊ များ၊ ကျေး၊ သား၊ ရန်၊ တေ၊ ရှိ၊ လာ၊ စေရန်
		၇	သား၊ လက်၊ တေ၊ ကောင်း၊ ရှိ၊ လာ၊ စေရန်

၈။ လူထုစီမံကိန်း၏ လာမည့် (၄) နှစ်အတွက် အကျုံးဝင်သော ဦးစားပေး ဖွံ့ဖြိုးတိုးတက်မှု လုပ်ငန်း အစီအစဉ်များအားဖော်ပြပါ။

အဆင့်	ကျေးရွာအတွက် ဦးစားပေး ဖွံ့ဖြိုးတိုးတက်မှု လုပ်ငန်းစဉ်များ	အဆိုပြုသူ (အမျိုးသားများ/ အမျိုးသမီးများ/အမျိုးသား+ အမျိုးသမီး)	ခန့်မှန်းကုန်ကျစရိတ်	အကျိုးခံစားခွင့်ရှိသူ ခန့်မှန်းခြေ အရေအတွက်
၁	ရွာချင်းအကူအညီ အခွင့်အလမ်း	နမူနာ၊ သမီး	၅၀၀ သိန်း	၅၅၈
၂	ရွာချင်း ကျေးလက်လမ်း လမ်း၊ ခင်း၊ ခင်း	နမူနာ၊ သမီး	၇၀ သိန်း	၅၅၈
၃	မူလကျေး၊ ကျေးလက်၊ တစ်ခု	နမူနာ၊ သမီး	၂၂၀ သိန်း	၅၅၈
၄				
၅				

ဇယား လူထုစီမံကိန်း၏ လာမည့် (၄) နှစ်အတွက် အကျုံးမဝင်သော ဦးစားပေး ဖွံ့ဖြိုးတိုးတက်မှု လုပ်ငန်း အစီအစဉ်များအားဖော်ပြပါ။

အ ဆင့်	ကျေးရွာအတွက် ဦးစားပေး ဖွံ့ဖြိုး တိုးတက်မှု လုပ်ငန်းစဉ်များ	အဆိုပြုသူ (အမျိုးသားများ/ အမျိုးသမီးများ/အမျိုးသား+ အမျိုးသမီး)	အခန်းကဏ္ဍ
၁	နာကျင်မှု ခုခံခြင်း	နမိုး၊ သမီး	
၂	နယ်လုပ်ငန်းစဉ်၊ နေရာ နယ်လုပ်ငန်းစဉ်	နမိုး၊ သမီး	
၃	ခက်ခဲသင်တန်း	နမိုး၊ သား	
၄	ကျွမ်းကျင်မှု သင်တန်း	နမိုး၊ သား	
၅	ကျွမ်းကျင်မှု သင်တန်း	နမိုး၊ သမီး	

ခေါင်းဆောင်၊ ကျေးရွာစီမံကိန်းအထောက်အကူပြုကော်မတီမှ အတည်ပြုသည်။

အမည် ဦး ညွှန်မောင် လက်မှတ် ၂၆ နေ့ရက် ၂၃.၆.၂၀၁၉

၁၁။ အစည်းအဝေးမှတ်တမ်းများ

အစည်းအဝေး မှတ်တမ်း

ကျေးရွာ အစည်း - ဩစတေး ဇူလိုင် ၁၊ ၂၀၁၉ - ၅.၆.၂၀၁၉

စုပုံအစည်း - ဩစေး ကျေးရွာ - ဩစေး (ပျဉ်းမာန်ကျေးရွာ)

အစည်းအဝေးကြိုလုပ်ငန်းစဉ် - အစည်းအဝေးအတွက် - ၀/၂၉ မှတ်တမ်း အစည်းအဝေး

အစည်းအဝေးအတွက် အစည်းအဝေးအတွက်

ပထမဦးစွာ အစည်းအဝေးအတွက်အစည်းအဝေးအတွက် (PC-11) တက်ရောက်မှုစာရင်းကို

ထိုအခါက အစည်းအဝေးအတွက် အစည်းအဝေးအတွက် အစည်းအဝေးအတွက် အစည်းအဝေးအတွက်

(၁၅) နှစ်အတွက် အစည်းအဝေးအတွက် အစည်းအဝေးအတွက် အစည်းအဝေးအတွက် အစည်းအဝေးအတွက်

အစည်းအဝေးအတွက် အစည်းအဝေးအတွက် အစည်းအဝေးအတွက် အစည်းအဝေးအတွက်

အစည်းအဝေးအတွက် အစည်းအဝေးအတွက် အစည်းအဝေးအတွက် အစည်းအဝေးအတွက်

အစည်းအဝေးအတွက် အစည်းအဝေးအတွက် အစည်းအဝေးအတွက် အစည်းအဝေးအတွက်

အစည်းအဝေးအတွက် အစည်းအဝေးအတွက် အစည်းအဝေးအတွက် အစည်းအဝေးအတွက်

အစည်းအဝေးအတွက် အစည်းအဝေးအတွက် အစည်းအဝေးအတွက် အစည်းအဝေးအတွက်

အစည်းအဝေးအတွက် အစည်းအဝေးအတွက် အစည်းအဝေးအတွက် အစည်းအဝေးအတွက်

အစည်းအဝေးအတွက် အစည်းအဝေးအတွက် အစည်းအဝေးအတွက် အစည်းအဝေးအတွက်

မှတ်တမ်းကြိုလုပ်ငန်းစဉ် - အစည်းအဝေးအတွက် - ၀/၂၉ ဇူလိုင် ၁၊ ၂၀၁၉

မှတ်တမ်းကြိုလုပ်ငန်းစဉ် - အစည်းအဝေးအတွက် - ၀/၂၉ ဇူလိုင် ၁၊ ၂၀၁၉

၁၂။ ကဏ္ဍအလိုက်ဦးစားပေးဖွံ့ဖြိုးရေးလုပ်ငန်းများ

ကဏ္ဍအလိုက်ဦးစားပေးလုပ်ငန်းများ							
ကဏ္ဍ	ဦးစားပေးသည့်	လုပ်ငန်းအမျိုးအစား	အဆိုပါလုပ်ငန်း			စတင်သည့် နေ့၊ နေ့စဉ် (ပရိုဂရပ်)	စတင်သည့် နေ့၊ နေ့စဉ် (ပရိုဂရပ်)
			အမျိုးအစား	မ	အမျိုးအစား		
အခြေခံအဆောက်အအုံ၊ ကဏ္ဍ (လမ်း၊ တံတား၊ ရေဖျော်စိုက်ရေး၊ ဝါးရေစိုက်ရေး)	၀.	ဤကဏ္ဍအတွက် အခြေခံအဆောက်အအုံ			—	(၂၀၁၄)	၂၀၁၅.၁၂.၃၀
	၂.	ရွာချင်းသက်တန်းတစ်ဆင့် အဆောက်အအုံ		—		(၂၀၁၅)	၂၀၁၅.၁၂.၃၀
လျှော့စား၊ ဖွံ့ဖြိုးရေး၊ ကဏ္ဍ (လမ်း၊ တံတား၊ ရေဖျော်စိုက်ရေး၊ ဝါးရေစိုက်ရေး)	၁.	ပူပူ၊ ကျောက်၊ အထူးအထူးအထူး		—		(၂၀၁၄)	၂၀၁၅.၁၂.၃၀
	၂.	စေ့၊ ဝေး၊ ချိန်၊ ချိန်၊ ချိန်	—		—	(၂၀၁၅)	၂၀၁၅.၁၂.၃၀
	၃.	ချိန်၊ ချိန်၊ ချိန်	—			(၂၀၁၅)	ချိန်၊ ချိန်
အထောက်အပံ့ရေး၊ ကဏ္ဍ	၁.	ရေ၊ ရေ၊ ရေ			—	(၂၀၁၅)	မရှိ
	၂.	အခြေခံအဆောက်အအုံ	—			(၂၀၁၅)	မရှိ
အထောက်အပံ့ရေး၊ ကဏ္ဍ	၁.	ချိန်၊ ချိန်၊ ချိန်			—	(၂၀၁၅)	မရှိ