

ပြည်ထောင်စုသမ္မတမြန်မာနိုင်ငံတော်အစိုးရ  
စိုက်ပျိုးရေးမွေးမြူရေးနှင့်ဆည်မြောင်းဝန်ကြီးဌာန  
ကျေးလက်ဒေသဖွံ့ဖြိုးတိုးတက်ရေးဦးစီးဌာန



လူထုဗဟိုပြုစီမံကိန်း၊ လှိုင်းဘွဲ့မြို့နယ်  
ကျေးရွာဖွံ့ဖြိုးရေးအစီအစဉ်



မြဝေးကျေးရွာအုပ်စု၊ နန်းအေးချမ်းသာကျေးရွာ

၂၀၂၀ခုနှစ် (တတိယနှစ်စီမံကိန်းစက်ဝန်း)



# မာတိကာ

၁။ လှိုင်းဘွဲ့မြို့နယ်အခြေပြမြေပုံ.....	၁
၂။ ကျေးရွာအုပ်စုမြေပုံ(တည်နေရာ) .....	၂
၃။ ကျေးရွာအုပ်စုတွင်ပါဝင်သောကျေးရွာများ.....	၃
၄။ ကျေးရွာအခြေခံအချက်အလက်များ(ကျေးရွာသမိုင်းကြောင်း) .....	၄
၅။ လူထုပူးပေါင်းပါဝင်သောလူမှုဆန်းစစ်ခြင်းနှင့်အကဲဖြတ်ခြင်းလုပ်ငန်းစဉ်(PSA/PRA) အကျဉ်းချုပ်ဇယား ...	၆
၆။ ကျေးရွာဖွံ့ဖြိုးရေးအစီအစဉ်တွင်အသုံးပြုခဲ့သော PRA Tool တစ်ခုချင်းစီအတွက် သုံးသပ်ချက်များ.....	၇
၆.၁ ကျေးရွာလူမှုရေးနှင့်အရင်းအမြစ်ပြမြေပုံ (Social Map) .....	၇
၆.၂ ရာသီခွင်ပြပြက္ခဒိန်(Seasonal Calendar) .....	၉
၆.၃ ဥစ္စာနေကြွယ်ဝမှုပြဇယား (Wealth Ranking).....	၁၁
၆.၄ ကျားမပင့်ကူအိမ်သုံးသပ်ခြင်း (Cob Web).....	၁၃
၆.၅ အရင်းအမြစ်အသုံးချမှုပုံစံပြဇယား (Asset Mapping) .....	၁၅
၆.၆ အဖွဲ့အစည်းချိတ်ဆက်မှုပြဇယား (Venn Diagram).....	၁၇
၇။ ကော်မတီဝင်များရွေးချယ်ခြင်းနှင့် ကျေးရွာဖွံ့ဖြိုးမှုအစီအစဉ်ဆောင်ရွက်မှုမှတ်တမ်း .....	၂၀
ကျေးရွာစီမံကိန်းအထောက်အကူပြုကော်မတီဝင်များစာရင်း.....	၂၁
၈။ ကျေးရွာအခြေခံအချက်အလက်များ-စ၁ .....	၂၂
၉။ စီမံကိန်းစက်ဝန်းအချိန်ဇယား- စ၂.....	၂၆
၁၀။ ကျေးရွာဖွံ့ဖြိုးရေးဦးစားပေးအစီအစဉ်-စ၃.....	၂၇
ကျေးရွာဖွံ့ဖြိုးရေးဦးစားပေးအစီအစဉ်-စ၃(တတိယနှစ်စက်ဝန်း).....	၂၇
ကျေးရွာဖွံ့ဖြိုးရေးဦးစားပေးအစီအစဉ်-စ၃(ဒုတိယနှစ်စက်ဝန်း) .....	၂၉
၁၁။ အစည်းအဝေးမှတ်တမ်းများ.....	၃၃

၁၂။ ကဏ္ဍအလိုက်ဦးစားပေးဖွံ့ဖြိုးရေးလုပ်ငန်းများ

ကဏ္ဍအလိုက်ဦးစားပေးလုပ်ငန်းချုပ်စာတမ်း

ကျေးဇူးတင်ပေးရန်အတွက် - မြို့တော်

ကဏ္ဍ	ဦးစားပေးသည့်	လုပ်ငန်းအမျိုးအစား	အဆိုပြုသူ			စတင်ပေးသည့် နှစ်	စတင်ပေးသည့် နှစ် (ခန့်)	မျှဝေ
			ကျား	မ	ကျား+မ			
အခြေခံအဆောက်အအုံ (လမ်း၊ တံတား၊ ရေကြေး၊ မြေပုံစံများ)	၁.	ရွာသူရွာသားများအားလုံး			✓	(၂၀၁၄)	၂၅၀	
	၂.	ရွာတွင်းကျေးရွာအုပ်စု			✓	(၂၀၂၀)	၅၀၀	
	၃.	အထူးကျေးရွာ		✓		(၂၀၂၀)	(၅၀၀)	
	၄.	ကျေးရွာအုပ်စု		✓		(၂၀၂၀)	၅၀၀	
	၅.	ရွာလှည့်ကျ		✓		(၂၀၂၀)	၅၀၀	
လမ်း၊ တံတား၊ ရေကြေး၊ မြေပုံစံများ (အခြေခံအဆောက်အအုံ)	၁.	ရွာလှည့်ကျ		✓		(၂၀၂၀)	၅၀၀	
အထူးကျေးရွာ	၁.	အထူးကျေးရွာ			✓	(၂၀၂၀)		
အခြေခံအဆောက်အအုံ	၁.	အခြေခံအဆောက်အအုံ			✓	(၂၀၂၀)		

၁။ လှိုင်းဘွဲ့မြို့နယ်အခြေပြမြေပုံ

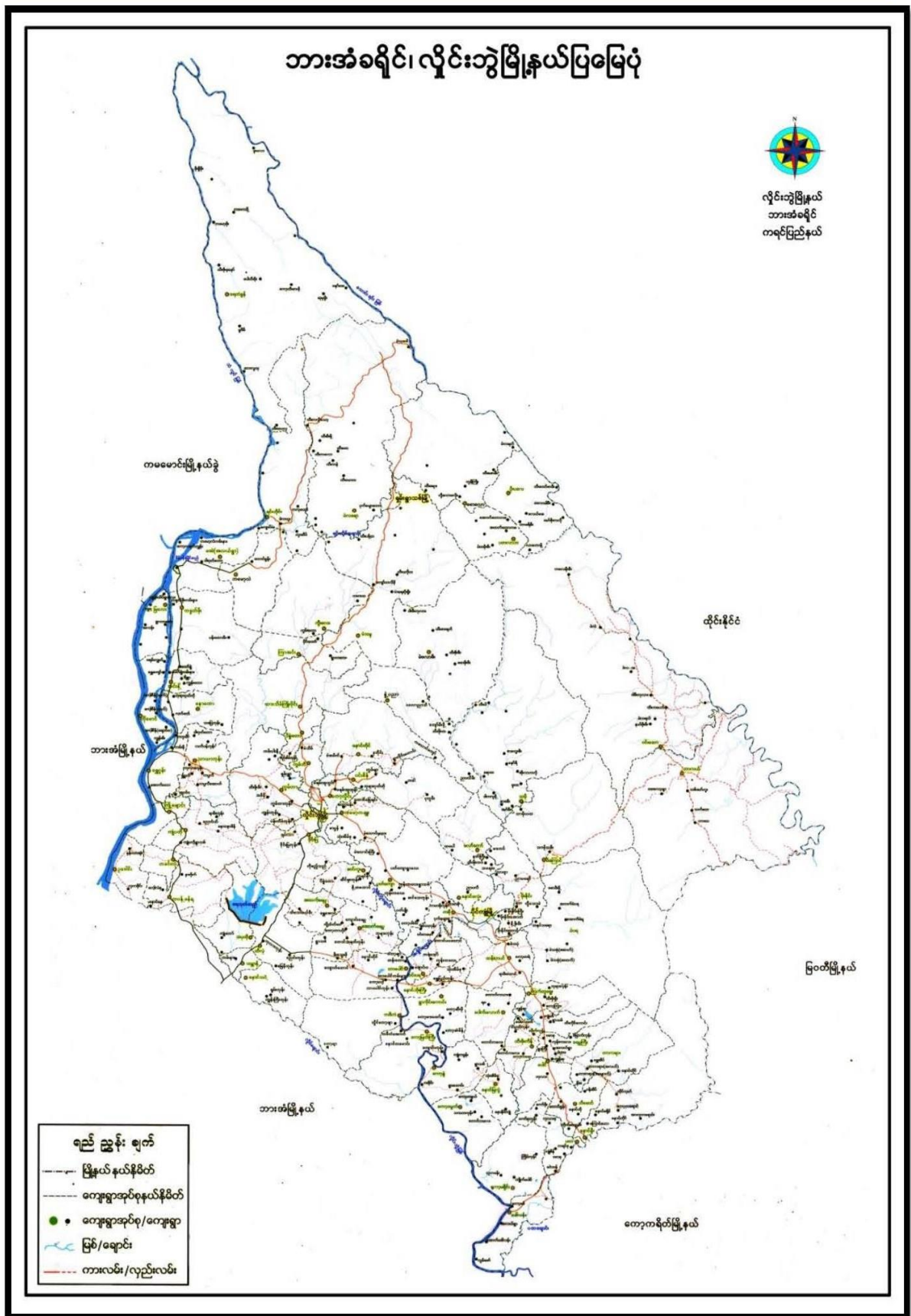

ကျေးရွာဖွံ့ဖြိုးရေးအစီအစဉ်၊ လူထုပဟိုပြုစီမံကိန်း

၂။ ကျေးရွာအုပ်စုမြေပုံ(တည်နေရာ)

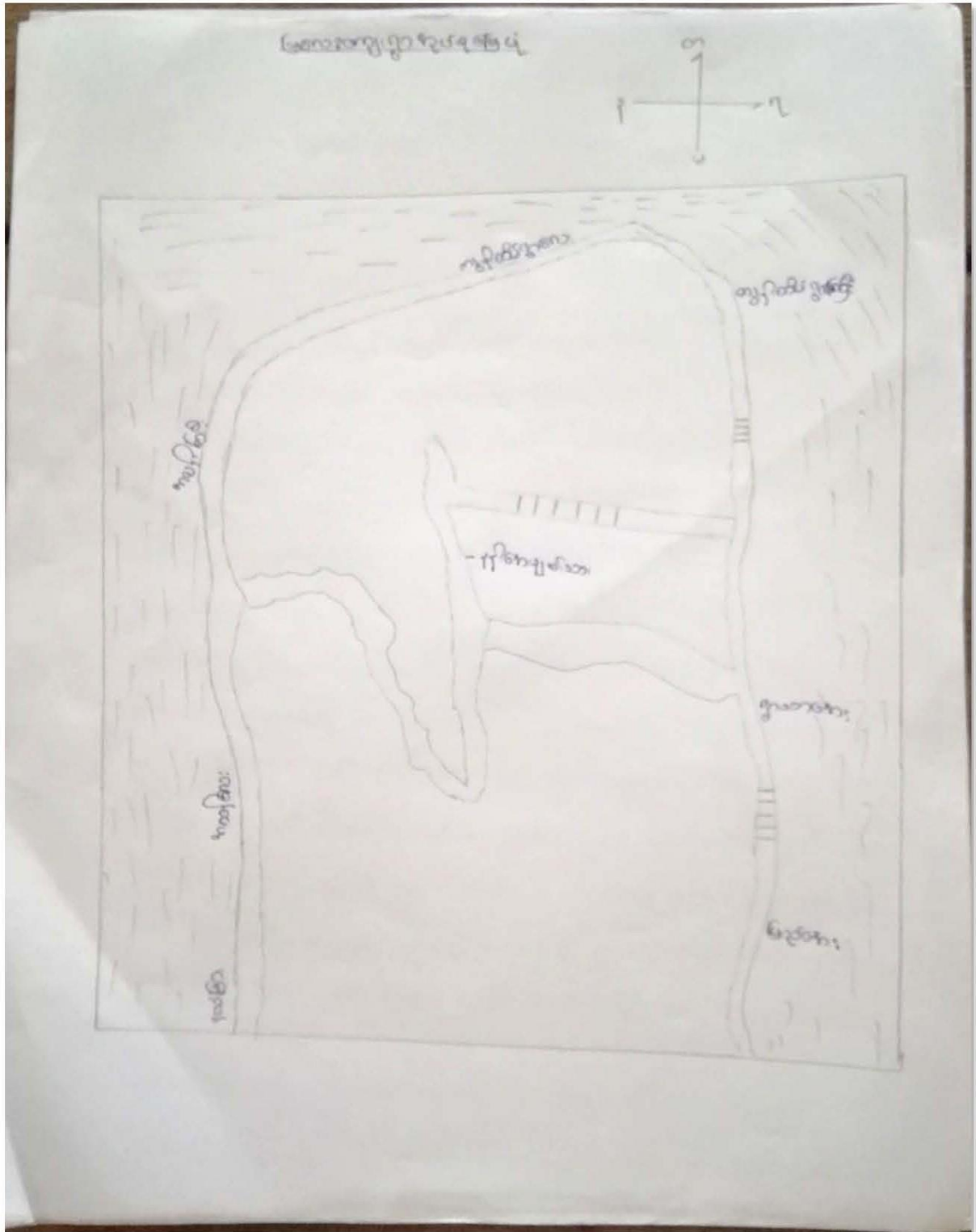

## ၃။ ကျေးရွာအုပ်စုတွင်ပါဝင်သောကျေးရွာများ

၁။ ရွာသာအေး

၂။ ကျွန်းထိပ်ရွာကြီး

၃။ ကျွန်းထိပ်ရွာလေး

၄။ ပြည်အေး

၅။ နန်းအေးချမ်းသာ

၆။ အလန်းရွာကြီး

၇။ အလန်းရွာလေး

၄။ ကျေးရွာအခြေခံအချက်အလက်များ(ကျေးရွာသမိုင်းကြောင်း)

ကျေးရွာချစ်သာသမိုင်းကြောင်း

ကျေးရွာချစ်သာသမိုင်းကြောင်းကို ရှာဖွေ ရိတ်စာသား ရာစီ ကျေးရွာ  
 ချစ်သာ ဗဟိုကဏ္ဍဦးစီးဌာန ကယောကျွန်း ၆ ရပ်ကွက်အတွင်းရှိ ဦးစိုး  
 ကျော်ထွန်းပါသည်။ ထိုဦးစားကဏ္ဍ ရာစီစာသားအရပ် ရှာဖွေ သမိုင်းကြောင်း ၈၈၈ ကျစ်သာ  
 ဟု ရာစီထုတ် ဖော်ပြပါသည်။ ထိုဦးစားကဏ္ဍ မရှိသည့်အား ခန္ဓာစာသားကဏ္ဍ  
 စာလက်စာဖြင့် ကျေးရွာချစ်သာကို ရှာဖွေ ဖော်ပြပါသည်။ စာလက်စာအထိရှိပါသည်။  
 မြန်မာသက္ကရာဇ် ၁၃၂၆ ခုနှစ်တွင် ခန္ဓာစာသား ပျက်စီးကုန်သွားပြီး ကျေးရွာချစ်  
 ကို ရှာဖွေ၊ ရေထိုင် စသော ရှာဖွေမှုများ ပျက်စီးကုန်သွားပြီးပါးခဲ့ပါသည်။  
 ယခုတွင် ကျွန်ုပ်တို့၏ ရှာဖွေမှုများတွင် ကျေးရွာချစ်သာအား အမတ် စာပေပျက်စီးကုန်သွား  
 ကျ. စီ. ဖွားကျ. ၊ ကျွမ်းကျမ်းကျ. ၊ ပညာကျ. စသည့်အရပ် ကျေးရွာကျ ကျေးရွာ ဖြစ်  
 ပါသည်။ ယခု ရာစီ ဦးစား၊ စောင်းလံလာမြို့၊ နတ်စွဲ ဝန်းချစ်မြို့စောင်း  
 ယခုတွင် စာစာကျောင်း၊ ၊ နတ်စွဲကျောင်း၊ များစွာ ရှာဖွေကုန်သွားပြီး ရှာဖွေ  
 ပါသည်။ ထိုကျေးရွာချစ်သာ ကျေးရွာ၊ သို့ အားကျောင်း၊ သော့ကျောင်း၊ စာကျောင်း  
 ယခုကျေးရွာသည် ကျေးရွာ၊ ကျေးရွာ၊ ကျေးရွာ ဖြစ် ခဲ့ပါသည်။ ယခု ရာစီ  
 တွင် ပညာကျ. နှင့် ကျွမ်းကျမ်းကျ. စာစာကျောင်း အသစ် အသစ် စာစာလံလာမြို့  
 ဟု ရှာဖွေ များစွာ ဖြစ် ပျက်စီးကုန်သွားပါသည်။ ကျေးရွာချစ်သာ

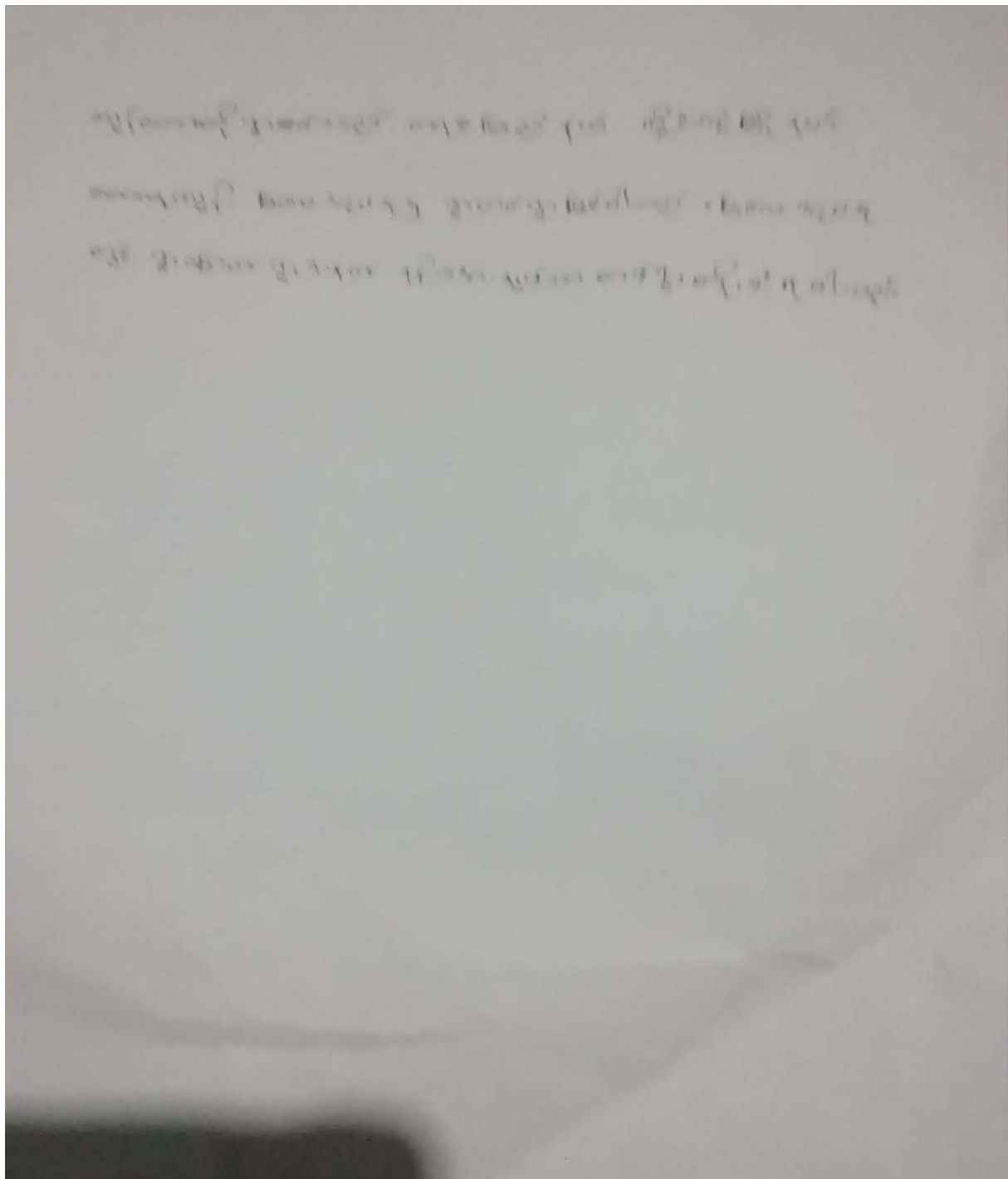



၅။ လူထုပူးပေါင်းပါဝင်သောလူမှုဆန်းစစ်ခြင်းနှင့်အကဲဖြတ်ခြင်းလုပ်ငန်းစဉ်(PSA/PRA)  
အကျဉ်းချုပ်ဇယား

လူမှုဆန်းစစ်ခြင်းစာရွက်  
လူမှုဆန်းစစ်ခြင်း (PSA) နှင့် အကဲဖြတ်ခြင်းစာရွက်အချက်အလက်များ

အကျဉ်းချုပ် - ၅၅: အေဒီ ချစ်သာ  
အကျဉ်းချုပ် - ၆၀၀၈

ဆွေးနွေးပွဲ စတင်ရက်စွဲ	အကြောင်းအရာများ	ဆွေးနွေးပွဲအတတ်ကျွမ်းမှု သူများအရေအတွက်		ပါဝင်ခဲ့ သူအရ အတွက်
		ကျား	မ	
17.6.2019	လူမှုအရင်းအမြစ် ဖြစ်ပေါ်မှုနှင့် ဆန်းစစ်ချက်များ	၅	၁၉	၂၄
17.6.19	ဒုက္ခရောက်ရှိနေသူများအတွက် အကူအညီဆောင်ရွက်ရန် ဆန်းစစ်ချက်များ	၅	၁၉	၂၄
17.6.19	ဆေးကုသမှုရရှိရန်အတွက် ပိုင်ဆိုင်မှုနှင့် ဝယ်ယူမှု ဆိုင်ရုံများနှင့် ဆွဲချက် ဆန်းစစ်ချက်များ	၅	၁၉	၂၄
17.6.19	ကုသမှုနှင့် ဖွဲ့စည်းပုံအား ဆန်းစစ်ချက်များ	၅	၁၉	၂၄
17.6.19	ပစ္စည်းကိစ္စများ ဝယ်ယူခြင်း ဆန်းစစ်ချက်များ	၅	၁၉	၂၄
17.6.19	ဆေးကုသမှုရရှိရန်အတွက် ဆွဲချက်များနှင့် ဆွဲချက် ဆန်းစစ်ချက်များ	၅	၁၉	၂၄





၆.၂ ရာသီခွင်ပြင်ကွဲဒီဇ်(Seasonal Calendar)

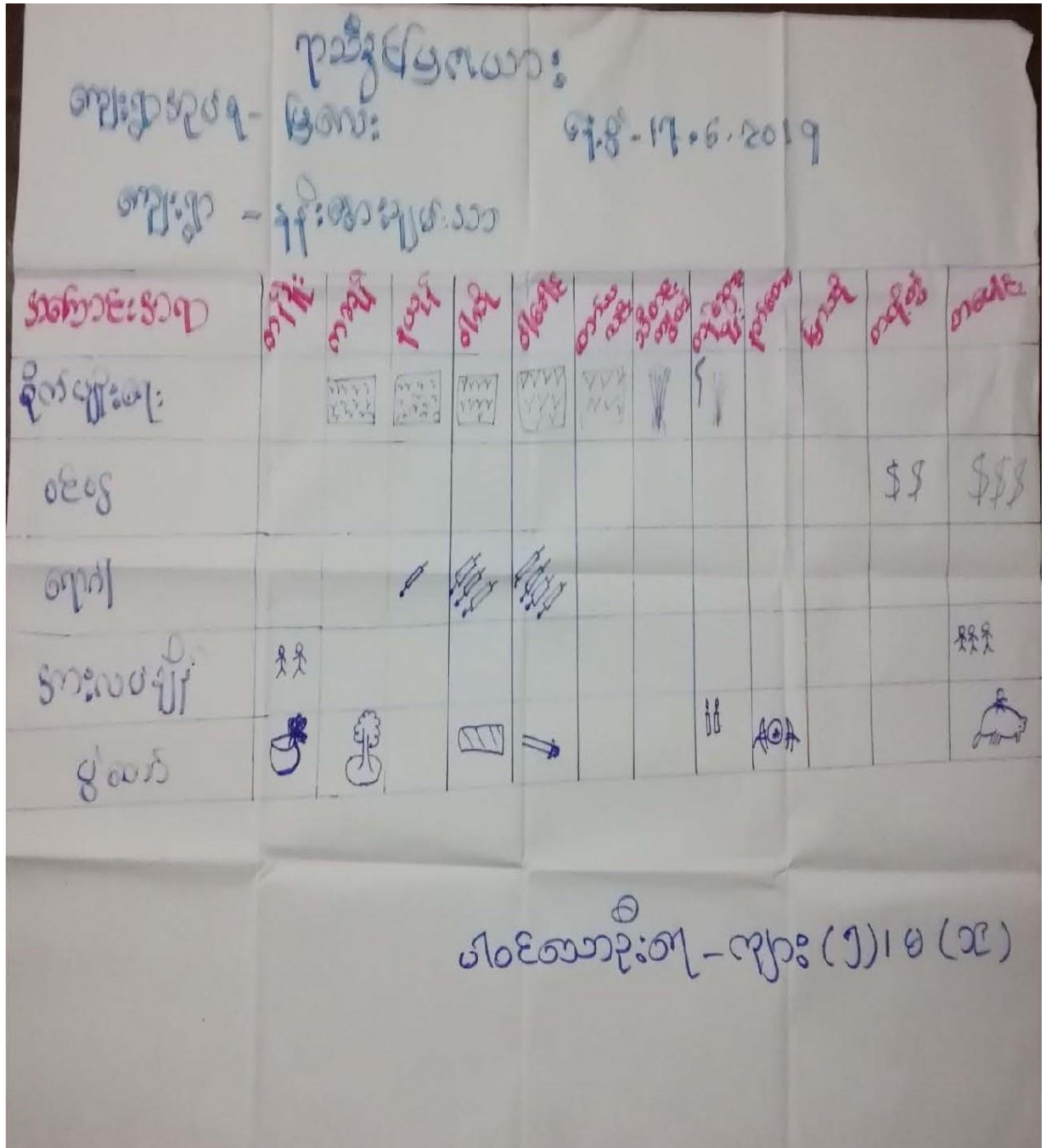



၆.၃ ဥစ္စာနေကြွယ်ဝမှုပြယေား (Wealth Ranking)

**ဥစ္စာနေကြွယ်ဝမှုပြယေား**

ကျေးရွာအုပ်စု - မြစား ရက်စွဲ - ၁၇.၆.၂၀၁၇

ကျေးရွာ - နန်းအေးညွှန်သာ

အဆင့်	သတ်မှတ်ချက်	အိမ်ထောင်စု ရက်စွဲအရေ	ရာခိုင်နှုန်း
အထက်ဆုံးအဆင့်အုပ်စု	ခက်ဘီး၊ ကျွဲ၊ ကြေး၊ ငွေ၊ လက်ဆွဲ၊ ကန်၊ လက်ဖက်၊ ကုန်း၊	၁၂	၄၁%
မလေးလည်သောအုပ်စု	ခက်ဘီး၊ ကျွဲ၊ ကြေး၊ ငွေ၊ လက်ဆွဲ၊ ကန်၊	၁၇	၅၀%
	စုစုပေါင်း	၂၉	

အိမ်ထောင်စုစုစု - အား (၅)၊ မ (၁၉)









၆.၅ အရင်းအမြစ်အသုံးချမှုပုံစံပြဇယား (Asset Mapping)

အရင်းအမြစ်အသုံးချမှုပုံစံပြဇယား			အရင်းအမြစ်အသုံးချမှုပုံစံပြဇယား		
ကျေးရွာအုပ်စု - ဗြဲစား - ၁၇.၆.၁၉			ကျေးရွာအုပ်စု - ဗြဲစား - ၁၇.၆.၁၉		
ကျေးရွာ - ၁၅၊ အားပျော်သာ			ကျေးရွာ - ၁၅၊ အားပျော်သာ		
က	မ	က+မ	က	မ	က+မ
ထွန်ခက်	၀၉၀၄	အိမ်အိမ်	ထွန်ခက်	အိမ်အိမ်	ကား
ခက်ကျ	အိမ်အိမ်		ခက်ကျ		အိမ်အိမ်
အိမ်အိမ်					အိမ်အိမ်
ကား					အိမ်အိမ်
TV					TV
					အိမ်အိမ်
၀၁၀၆၁၃၃၅၅၅ - ၅၅၅ (၄)၊ မ (၁၀၆)၊			၀၁၀၆၁၃၃၅၅၅ - ၅၅၅ ကျား (၅)၊ မ		



၆.၆ အဖွဲ့အစည်းချိတ်ဆက်မှုပြယေား (Venn Diagram)

ကျေးရွာ ၄ ခု ချိတ်ဆက်ပေးသော အဖွဲ့အစည်းများ

ကျေးရွာ ၁ နှင့် ၂ - မြစ်ဖမ်း  
 ကျေးရွာ ၃ - ၂ နှင့် ၄ ချိတ်ဆက်ပေးသော

ကျေးရွာ ၁ နှင့် ၂ ချိတ်ဆက်ပေးသော အဖွဲ့အစည်းများ

- ကျေးရွာ ၁
- ကျေးရွာ ၂
- ကျေးရွာ ၃

ကျေးရွာ ၃ နှင့် ၄ ချိတ်ဆက်ပေးသော အဖွဲ့အစည်းများ

- World Bank
- အဖွဲ့အစည်း
- အဖွဲ့အစည်း

၂၀၁၆ ခုနှစ် အဖွဲ့အစည်း - ကျေးရွာ (၅) + ၈ (၁၀)

အဖွဲ့အစည်း: ချိတ်ဆက်မှု (ကျေးရွာအတွင်း)  
 ကျေးရွာအုပ်စု - မြစောင်း      ရက်စွဲ - 17.6.2019  
 ကျေးရွာ - ငါးစောင်းချမ်းသာ

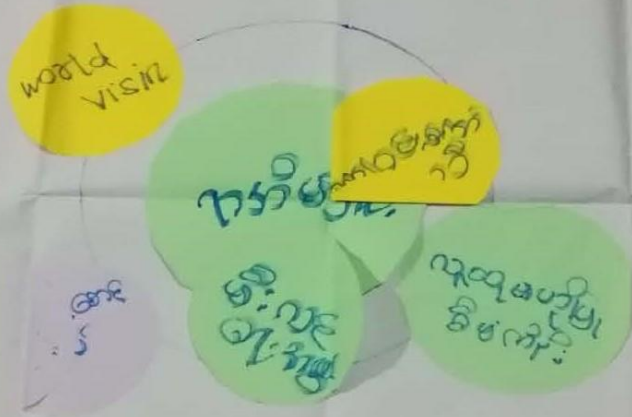

ပါဝင်သောဦးရေ - ကျား (၅)၊  
 မ (၁၇)



၇။ ကော်မတီဝင်များရွေးချယ်ခြင်းနှင့် ကျေးရွာဖွံ့ဖြိုးမှုအစီအစဉ်ဆောင်ရွက်မှုမှတ်တမ်း



## ကျေးရွာစီမံကိန်းအထောက်အကူပြုကော်မတီဝင်များစာရင်း

စဉ်	အမည်	ကျား/မ	ရာထူး
၁	ဒေါ်အေးမိ	မ	ကျေးရွာစီမံကိန်းအထောက်အကူပြုကော်မတီဥက္ကဋ္ဌ
၂	ဦးထွန်းမြ	ကျား	ကျေးရွာစီမံကိန်းအထောက်အကူပြုကော်မတီဥက္ကဋ္ဌ
၃	ဦးရွှေဝင်း	ကျား	လည်ပတ်ရေးနှင့်ပြုပြင်ထိန်းသိမ်းရေးဆပ်ကော်မတီ၊ခေါင်းဆောင်
၄	ဒေါ်တင်မေ	မ	လည်ပတ်ရေးနှင့်ပြုပြင်ထိန်းသိမ်းရေးဆပ်ကော်မတီ၊အဖွဲ့ဝင်
၅	ဒေါ်မီး	မ	ဝယ်ယူရေးဆပ်ကော်မတီ၊ခေါင်းဆောင်
၆	ဦးမိုးစက်	ကျား	ဝယ်ယူရေးဆပ်ကော်မတီ၊အဖွဲ့ဝင်
၇	ဒေါ်ခင်ဝင်းရီ	မ	စောင့်ကြည့်ကြီးကြပ်ရေးဆပ်ကော်မတီ၊ခေါင်းဆောင်
၈	ဦးကျော်ဝ	ကျား	စောင့်ကြည့်ကြီးကြပ်ရေးဆပ်ကော်မတီ၊အဖွဲ့ဝင်
၉	စောမောင်မောင်	ကျား	ကျေးရွာစေတနာ့ဝန်ထမ်း
၁၀	နော်ဖောနီးနီး	မ	ကျေးရွာစားရင်းကိုင်
၁၁	နော်ပိန်မု	မ	ဝေဖန်အကြံပြုကိုယ်စားလှယ်
၁၂	ဦးမောင်ပို့	ကျား	ဝေဖန်အကြံပြုကိုယ်စားလှယ်



၈။ ကျေးရွာအခြေခံအချက်အလက်များ-၈၁

ပုံစံ - ၈ - ၁ ကျေးရွာအခြေခံအချက်အလက်များ (Form PC 1)

လမ်းညွှန်မှု၊ ကျေးရွာတစ်ရွာသို့ ပထမဆုံးမိတ်ဆက်ခရီးသွားရောက်သော အခါ လူထုစည်းရုံးရေးမှူးသည် ကျေးရွာခေါင်းဆောင်များအား ကျေးရွာအချက်အလက်များကို မေတ္တာရပ်ခံ၍ တောင်းခံရသည်။ ဤအချက်အလက်များကို စီမံကိန်းမိတ်ဆက်အစည်းဝေးမတိုင်မီ တောင်းခံရမည်။ စီမံကိန်းမိတ်ဆက်အစည်းဝေးတွင် လူထုစည်းရုံးရေးမှူးသည် ဤအချက်အလက်များအား စစ်ဆေးပြီး မှန်ကန်အောင် ပြုလုပ်ရမည်။ ပြီးနောက်တွင် လူထုစည်းရုံးရေးမှူးမှ သတင်းအချက်အလက်ထဲသို့ Tablets မှ တဆင့် ဖြည့်သွင်းရမည်။

ကျေးရွာခေါင်းဆောင် အမည် <b>ဦးအောင်စိန်</b>	ကျေးရွာခေါင်းဆောင်၏ မှန်းနံပါတ် <b>၀၅-၇၇၀၇၇၄၀၃၅</b>	လူထုစည်းရုံးရေးမှူး၏အမည် <b>ဖော့ သန်းမေ</b>
ပြည်နယ်၊ တိုင်းဒေသကြီး <b>မာဠိ</b>	မြို့နယ် <b>ပုသိမ်</b>	ကျေးရွာအုပ်စု <b>မြေလေ</b>
		ကျေးရွာ <b>၄၄-၆၃၁-၅၅-၁၁</b>

က။ လူဦးရေ

လူမျိုးစု	အိမ်ထောင်စုအရေအတွက်	ကိုးကွယ်သည့်ဘာသာ	အိမ်ထောင်စုအရေအတွက်
လူမျိုးစု (၁)-----	<b>၂၉</b>	ဘာသာ(၁)----- <b>ဗုဒ္ဓ</b>	<b>၂၉</b>
လူမျိုးစု (၂)-----		ဘာသာ(၂)-----	
လူမျိုးစု (၃)-----		ဘာသာ(၃)-----	
လူမျိုးစုရော-----		ဘာသာရော-----	
အခြား			
	အရေအတွက်		
မသန်စွမ်းသူများ	<b>၁</b>		
သက်ကြီးရွယ်အိုများ (၆၅ နှစ် နှင့် အထက်)	<b>၈</b>		
စစ်ဘေးရှောင်			

	အမျိုးသား(အရေအတွက်)	အမျိုးသမီး(အရေအတွက်)	စုစုပေါင်းအရေအတွက်
လူဦးရေ	၁၁၃	၉၈	၂၁၁
လူမျိုးစု (၁)-----			
လူမျိုးစု (၂)-----			
လူမျိုးစု (၃)-----			
အခြား			
အိမ်ထောင်ဦးစီး	၂၅	၄	၂၉

(ခ)အခြေခံအဆောက်အအုံ အသုံးအဆောင်များ

စာသင်ကျောင်း	အမှတ် ခြံစံပါ	ကျန်းမာရေး	အမှတ် ခြံစံပါ	ဘာသာရေးအဆောက် အအုံများ	အမှတ် ခြံစံပါ
အထက်တန်းကျောင်း	<input type="checkbox"/>	ဆေးရုံ	<input type="checkbox"/>	ဇေတီ	<input checked="" type="checkbox"/>
အလယ်တန်းကျောင်း	<input type="checkbox"/>	ကျန်းမာရေးဌာန	<input type="checkbox"/>	ဘုန်းကြီးကျောင်း	<input type="checkbox"/>
မူလတန်းကျောင်း	<input type="checkbox"/>	ကျန်းမာရေးဌာနခွဲ	<input type="checkbox"/>	ဟိန္ဒူဘုရားကျောင်း	<input type="checkbox"/>
မူကြိုကျောင်း	<input type="checkbox"/>	ဆေးပေးခန်း	<input type="checkbox"/>	ခရစ်ယာန်ကျောင်း	<input type="checkbox"/>
အခြား	<input type="checkbox"/>	အခြား	<input type="checkbox"/>	ဗလီ	<input type="checkbox"/>
				အခြား	<input type="checkbox"/>
မှတ်ချက်		မှတ်ချက်		မှတ်ချက်	

(ဂ) ကျွမ်းကျင်သူများမှတ်တမ်း (ကျေးရွာတွင်နေထိုင်သော သို့မဟုတ် တခြားရွာမှလာရောက်သောကျွမ်းကျင်သူများ)

(၁) စာသင်ကျောင်း			(၂) ကျန်းမာရေး			(၃) လက်မှုပညာရှင်		
	ရွာတွင်နေထိုင်သူ	အခြားရွာမှလာသူ		ရွာတွင်နေထိုင်သူ	အခြားရွာမှလာသူ		ရွာတွင်နေထိုင်သူ	အခြားရွာမှလာသူ
ပုလဲတန်းပြဆရာ/မ	<input type="checkbox"/>	<input type="checkbox"/>	ဆရာဝန်	<input type="checkbox"/>	<input type="checkbox"/>	လက်သမား	<input checked="" type="checkbox"/>	<input type="checkbox"/>
အထက်တန်းပြဆရာ/မ	<input type="checkbox"/>	<input type="checkbox"/>	လက်ထောက်ကျန်းမာရေးမှူး	<input type="checkbox"/>	<input type="checkbox"/>	ပန်းရံ	<input type="checkbox"/>	<input type="checkbox"/>
အလယ်တန်းပြဆရာ/မ	<input type="checkbox"/>	<input type="checkbox"/>	အမျိုးသမီးကျန်းမာရေးဆရာမ	<input checked="" type="checkbox"/>	<input type="checkbox"/>	လှုပ်စစ်ကျွမ်းကျင်၊ ပီးသမား	<input type="checkbox"/>	<input type="checkbox"/>
မူကြိုဆရာ/မ	<input type="checkbox"/>	<input type="checkbox"/>	သားဖွားဆရာမ	<input type="checkbox"/>	<input type="checkbox"/>	ရွှေပိုက်သွယ်သူ	<input type="checkbox"/>	<input type="checkbox"/>
အခြား	<input type="checkbox"/>	<input type="checkbox"/>	ပြည်သူ့ကျန်းမာရေးလုပ်သား	<input type="checkbox"/>	<input type="checkbox"/>	စက်ပြင်ဆရာ	<input type="checkbox"/>	<input type="checkbox"/>
မှတ်ချက်				မှတ်ချက်			မှတ်ချက်	

(ဃ) ကျေးရွာသို့ ရောက်ရှိနိုင်သည့်လမ်းအခြေအနေ / ကျေးရွာတစ်ရွာသည် ၎င်း၏ကျေးရွာအုပ်စုနှင့် ဆက်သွယ်ထားသော လမ်းအခြေအနေ (အောက်ပါတို့ကိုပိုင်းပါ)

ကျောက်ကြမ်းလမ်း      ကတ္တရာလမ်း      ကွန်ကရစ်လမ်း      မော်တော်ဆိုင်ကယ်လမ်း  
 ကျောက်ခင်းလမ်း      မြေသားလမ်း      လူသွားလမ်း      အခြား \_\_\_\_\_  
 ပိုင်းပါ

(င) ကျေးရွာဖွံ့ဖြိုးမှုစီမံချက်

- (၁) လူထုပဟိုပြုစီမံကိန်းမစတင်မှီ ဤကျေးရွာတွင်ကျေးရွာဖွံ့ဖြိုးမှု စီမံချက်ရှိခဲ့ပါသလား? ရှိပါသည်/မရှိပါ/မသိပါ
- (၂) ရှိခဲ့ပါလျှင် ဤစီမံချက်ကို မည်သည့် ခုနှစ်တွင်ပြင်ဆင်ခဲ့ပါသနည်း? နှစ်-----/မသိပါ
- (၃) ဤစီမံချက်ကို မြို့နယ်မှအတည်ပြုခဲ့ပါသလား? ပြုခဲ့ပါသည်/မပြုခဲ့ပါ /မသိပါ

(စ) ခရီးအကွာအဝေး

(၁) ဤကျေးရွာ၏ ဗဟိုမှင်းကျေးရွာအုပ်စု၏ ဗဟိုအထိခရီးမိုင်မည်မျှ ကွာဝေးသနည်း? မိုင်-----/မသိပါ

(၂) ဤကျေးရွာမှ မင်းကျေးရွာအုပ်စု ဗဟိုအထိ သွားလာရာတွင် ကြာမြင့်သည့်အချိန်။

ခြောက်သွေ့ ရာသီတွင် ကြာချိန်- ၀၀: ၃၀ ----- ထော်လာဂျီ/မော်တော်ဆိုင်ကယ်/ခြေလျင်/လား/မော်တော်ဘုတ်/

အခြား -----

မိုးရာသီတွင် ကြာချိန်- ၀၀: ၃၀ ----- ထော်လာဂျီ/မော်တော်ဆိုင်ကယ်/ခြေလျင်/လား/မော်တော်ဘုတ်/

အခြား -----

(ဆ) ပတ်ဝန်းကျင်ဆိုင်ရာ သဘာဝဘေးအန္တရာယ်

ဤကျေးရွာတွင် ရေကြီးခြင်းကဲ့သို့ သဘာဝဘေးအန္တရာယ် ကျရောက်ဖူးခြင်း ရှိပါသလား။

မရှိပါ  ရှိပါသည် ရှိလျှင် ဖော်ပြပါ----- ၂၀၁၈

(ဇ) ကျေးရွာတွင် ဖွဲ့စည်းထားသော အဖွဲ့အစည်းများ

လူထုဗဟိုပြုစီမံကိန်းမတိုင်မီ ဤကျေးရွာတွင် ကျေးရွာဖွံ့ဖြိုးရေးအတွက် အစိုးရ(သို့)ရွာသားများကိုယ်တိုင်(သို့) စီမံကိန်းတစ်ခုခုမှ ဖွဲ့စည်းထားသည့် အဖွဲ့အစည်းများ ရှိပါသလား။

(၁) -----

(၂) -----

(ဈ) အထွေထွေအုပ်ချုပ်ရေး ဦးစီးဌာန (GAD) မှ မှတ်တမ်းတင်ထားခြင်း

ဤကျေးရွာသည် အထွေထွေအုပ်ချုပ်ရေး ဦးစီးဌာန (GAD) မှ မှတ်တမ်းတင်ထားမှု ရှိပါသလား။

မရှိပါ  ရှိပါသည်

ကျေးရွာခေါင်းဆောင်

အမည်

*ဦးကျော်စွာ*

လက်မှတ်

*နေ့စွဲ ၇.၆.၂၀၂၀*

လူထုစည်းရုံးရေးမှူး

အမည်

*စောသန်းဝင်း*

လက်မှတ်

*နေ့စွဲ ၇.၆.၂၀၂၀*

# ၉။ စီမံကိန်းစက်ဝန်းအချိန်ဇယား- ၈၂

ပုံစံ - ၈-၂ - စီမံကိန်းစက်ဝန်းအချိန်ဇယား (PC 2)

လမ်းညွှန်ချက်၊ သက်ဆိုင်ရာလူထုစည်းရုံးရေးမှူး/လက်ထောက်နည်းပညာမှူးများမှ စီမံကိန်းစက်ဝန်းအဆင့်တစ်ခုစီပြီးစီးတိုင်းကျေးရွာနှင့် ကျေးရွာအုပ်စုများအား ကျေးရွာအုပ်စုအတွက် ဤပုံစံကိုဖြည့်သွင်းရမည်။

စည်းရုံးရေးမှူး/လက်ထောက်နည်းပညာရေးမှူးဝန်ထမ်း အမည် - ဇေယျာ သီရိ ဇေယျာ

နေ့စွဲ ၁၇.၆.၂၀၂၀ စက်ဝန်းအားအမှတ်ခြိပ်ပါ  စက်ဝန်း(၁)  စက်ဝန်း(၂)  စက်ဝန်း(၃)  
 စက်ဝန်း (၄)

ပြည်နယ်/တိုင်း ကရင် မြို့နယ် ပျဉ်းဘွဲ့ ကျေးရွာအုပ်စု မြေလ ကျေးရွာ ၄၄၊ ၆၃၊ ၃၂၊ ၆၁

စီမံကိန်းဆောင်ရွက်မှုအဆင့်များ	နေ့စွဲ		အစည်းအဝေးတွင်တက်ရောက်သူအရေအတွက်					
	တင်သည့်နေ့	ပြီးဆုံးသည့်နေ့	အမျိုးသားအရေအတွက်	အမျိုးသမီးအရေအတွက်	အိမ်ထောင်စုအရေအတွက်	လူမျိုးစုတက်ရောက်သူအရေအတွက်နှင့် လူမျိုးစုအမည်	အိမ်ထောင်စုပေါင်း	အိမ်ထောင်စု %
၁။ ကျေးရွာစီမံကိန်း မိတ်ဆက်အစည်းအဝေး	၁၇.၆.၂၀	၁၇.၆.၂၀	၅	၁၇	၂၂	၂၂ ၁၃၈၈	၂၇	
၂။ ကျေးရွာဖွံ့ဖြိုးရေး စီမံချက်ရေးဆွဲခြင်းအစည်းအဝေး	၁၇.၆.၂၀	၁၇.၆.၂၀	၅	၁၇	၂၂	၂၂ ၁၃၈၈	၂၇	
၃။ ကျေးရွာအုပ်စုလုပ်ငန်းဆုံးဖြတ်ချက်ချသည့်အစည်းအဝေး						၂		
၄။ မြို့နယ်အဆင့်စီမံကိန်းရေးဆွဲရေးနှင့်အကောင်အထောင်ဖော်ရေးကော်မတီ၏			မလို	မလို	မလို	မလို		

# ၁၀။ ကျေးရွာဖွံ့ဖြိုးရေးဦးစားပေးအစီအစဉ်-စဉ်

## ကျေးရွာဖွံ့ဖြိုးရေးဦးစားပေးအစီအစဉ်-စဉ်(တတိယနှစ်စက်ဝန်း)

ပုံစံ - စ-၃ ကျေးရွာဖွံ့ဖြိုးရေး ဦးစားပေးအစီအစဉ် (Form PC 3)

လမ်းညွှန်ချက်၊ အဆင့်(၃)ကျေးရွာဖွံ့ဖြိုးရေးမှန်းချက်အစည်းအဝေးပြီးဆုံးသောအခါ ကျေးရွာစီမံကိန်း အထောက်အကူပြု ကော်မတီသည် လူထုစည်းရုံးရေးမှူးအကူအညီဖြင့် ဤပုံစံကိုပြည့်စုံအောင် ဖြည့်သွင်းရမည်။
လူထုစည်းရုံးရေးမှူး/ဝန်ထမ်း အမည် <b>မောင်သန်းမောင်</b>
နေ့စွဲ <b>၂၀၂၀.၀၈.၂၈</b> စက်ဝန်းအား အမှတ်ခြစ်ပါ (V) <input type="checkbox"/> စက်ဝန်း(၁) <input type="checkbox"/> စက်ဝန်း(၂) <input checked="" type="checkbox"/> စက်ဝန်း(၃) <input type="checkbox"/> စက်ဝန်း(၄)
ပြည်နယ်/တိုင်း <b>ကရင်</b> ခြံနယ် <b>ပုသိမ်</b> ကျေးရွာအုပ်စု <b>မေပေ</b> ကျေးရွာ <b>နန်းအေးရွာ</b>

က။ အခက်အခဲအတားအဆီးများအားဆွေးနွေးခြင်း -

ယခုလက်ရှိအခြေအနေတွင်ဤကျေးရွာဖွံ့ဖြိုးတိုးတက်ရေးအတွက်အဓိကအခက်အခဲအတားအဆီးများသည် မည်သည်များဖြစ်ပါသနည်း။ (အမျိုးသား/သမီး အနည်းဆုံးအခက်အခဲ ၅ ခုစီဖော်ပြပါ)

အုပ်စုဖွဲ့ဆွေးနွေးမှုများမှ တင်ပြသော အခက်အခဲအတားအဆီးများ	
၁။ မြို့ပြသစ်တွင် ရွာတွင်းပမာဏ ဖွဲ့စည်းသော ကျေးရွာအစည်းအဝေးအဖွဲ့အစည်း	<input type="checkbox"/> ကျား <input type="checkbox"/> မ <input checked="" type="checkbox"/> ကျား+မ
၂။ မြို့ပြသစ်တွင် မြေအကျိုးအမြတ်အကျိုးခွင့်အကျိုးခွင့်အကျိုးခွင့်	<input type="checkbox"/> ကျား <input type="checkbox"/> မ <input checked="" type="checkbox"/> ကျား+မ
၃။ ပျံ့ပွားစွာ ဖွဲ့စည်းသော ကျေးရွာအစည်းအဝေးအဖွဲ့အစည်း	<input type="checkbox"/> ကျား <input type="checkbox"/> မ <input checked="" type="checkbox"/> ကျား+မ
၄။ ကျေးရွာအုပ်စုအဖွဲ့အစည်းအဖွဲ့အစည်းအဖွဲ့အစည်း	<input type="checkbox"/> ကျား <input type="checkbox"/> မ <input checked="" type="checkbox"/> ကျား+မ
	<input type="checkbox"/> ကျား <input type="checkbox"/> မ <input type="checkbox"/> ကျား+မ
	<input type="checkbox"/> ကျား <input type="checkbox"/> မ <input type="checkbox"/> ကျား+မ

ခ။ မျှော်မှန်းခြင်း- နောင်လာမည့် ( ၅ )နှစ် အတွင်း ကျေးရွာဖွံ့ဖြိုးရေး မျှော်မှန်းလျာထားချက်များအား တင်ပြပါ။

အုပ်စုဖွဲ့ဆွေးနွေးမှုများမှ တင်ပြသော အခက်အခဲအတားအဆီးများ	
ရွာတွင်း ကျွန်ုပ်တို့အဖွဲ့အစည်း	<input type="checkbox"/> ကျား <input type="checkbox"/> မ <input checked="" type="checkbox"/> ကျား+မ
ရွာတွင်း စာမေးပွဲအဖွဲ့အစည်း	<input type="checkbox"/> ကျား <input type="checkbox"/> မ <input checked="" type="checkbox"/> ကျား+မ
ပျံ့ပွားစွာ ဖွဲ့စည်းသော ကျေးရွာအစည်းအဝေးအဖွဲ့အစည်း	<input type="checkbox"/> ကျား <input type="checkbox"/> မ <input checked="" type="checkbox"/> ကျား+မ
ကျေးရွာအုပ်စုအဖွဲ့အစည်းအဖွဲ့အစည်း	<input type="checkbox"/> ကျား <input type="checkbox"/> မ <input checked="" type="checkbox"/> ကျား+မ
	<input type="checkbox"/> ကျား <input type="checkbox"/> မ <input type="checkbox"/> ကျား+မ
	<input type="checkbox"/> ကျား <input type="checkbox"/> မ <input type="checkbox"/> ကျား+မ

၈။ လူထုစီမံကိန်း၏ လာမည့် (၄) နှစ်အတွက် အကျိုးဝင်သော ဦးစားပေး ဖွံ့ဖြိုးတိုးတက်မှု လုပ်ငန်း အစီအစဉ်များအားဖော်ပြပါ။

ဦးစားပေး အဆင့် သတ်မှတ်ချက်	ကျေးရွာအတွက် ဦးစားပေး ဖွံ့ဖြိုးတိုးတက်မှု လုပ်ငန်းစဉ်များ	အဆိုပြုသူ (အမျိုးသားများ/ အမျိုးသမီးများ/ အမျိုးသား+အမျိုးသမီး)	အခန်းကဏ္ဍ	ခန့်မှန်း ကုန်ကျစရိတ်	အကျိုးခံစားခွင့်ရှိသူ ခန့်မှန်းခြေ အရေအတွက်		
					ကျား	မ	ပေါင်း
၁	ရွာတွင်း ကျွန်ုပ်တို့အဖွဲ့	၈ + ၈	လမ်း/တံတား	၂၅,၀၀၀,၀၀၀	၁၁၃	၉၈	၂၁၁
၂	စက်ယူရေး	၈ + ၈	ကျေးရွာအတွက်	၂၀,၀၀၀,၀၀၀	၁၁၃	၉၈	၂၁၁
၃	လှေအဖွဲ့အစည်း	၈ + ၈	စီးပွားရေး	၂၅,၀၀၀,၀၀၀	၁၁၃	၉၈	၂၁၁
၄	ကျေးရွာ အဖွဲ့အစည်း	၈ + ၈	ကျေးရွာအဖွဲ့အစည်း	၂၅,၀၀၀,၀၀၀	၁၁၃	၉၈	၂၁၁
၅							
၆							

၉။ လူထုစီမံကိန်း၏ လာမည့် (၄) နှစ်အတွက် အကျိုးမဝင်သော ဦးစားပေး ဖွံ့ဖြိုးတိုးတက်မှု လုပ်ငန်း အစီအစဉ်များအားဖော်ပြပါ။

အဆင့်	ကျေးရွာအတွက် ဦးစားပေး ဖွံ့ဖြိုးတိုးတက်မှု လုပ်ငန်းစဉ်များ	အဆိုပြုသူ (အမျိုးသားများ/ အမျိုးသမီးများ/ အမျိုးသား+အမျိုးသမီး)	အခန်းကဏ္ဍ
၁			
၂			
၃			
၄			
၅			

ခေါင်းဆောင်၊ ကျေးရွာစီမံကိန်းအထောက်အကူပြုကော်မတီမှအတည်ပြုသည်။

အမည် ဒေါ်ခင်အေးမိ လက်မှတ် ၃၄ နေ့စွဲ ၂၀.၆.၂၀၂၀





၈။ မျက်နှာပြင် - နောင်လာမည့် (၅) နှစ် အတွင်း ကျေးရွာဖွံ့ဖြိုးရေး မျက်နှာပြင်လျာထားချက်များအား တင်ပြပါ။

အမျိုးသားအဖွဲ့မှ တင်ပြသော မျက်နှာပြင်များ	အမျိုးသမီးအဖွဲ့မှ တင်ပြသော မျက်နှာပြင်များ
၁။ ရွာတွင်းကျွန်းကုန်လမ်း ဖြစ်လာစေရန်	၁။ ရွာချွန်ကုန်လမ်း ကောင်းလာစေရန်
၂။ ရွာထဲသို့ရေရရှိစေရန်၊ ကန်တူးဖော်ရာတွင် ကာကွယ်ရေးလုပ်ငန်း	၂။ ရွာတွင်းကျွန်းကုန်လမ်း ဖြစ်လာစေရန်
၃။ ရွာချွန်ကုန်လမ်း ကောင်းလာစေရန်	၃။ ကုန်ရောင်းရရှိရေး၊ သောက်သုံးရေ ညံ့ညံ့ကောက် စားကုန် ရရှိလာစေရန်
၄။ ကုန်ရောင်းရရှိရေး၊ ကုန်စုံရောင်းရန် ဖွဲ့စည်းပေးလာစေရန်	၄။ လယ်ယာလုပ်ငန်း ကွင်းပတ်စီမံခန့်ခွဲရေး ဖွဲ့စည်းပေးလာစေရန်
၅။ သိင်္ခတန်းတိုးမြှင့်ရေး၊ ကုန်ရောင်းရရှိရေး ဖွဲ့စည်းပေးလာစေရန်	၅။ ငှက်မွေးမြူရေး၊ ကျားမွေးမြူရေး စီမံခန့်ခွဲရေး ဖွဲ့စည်းပေးလာစေရန်
၆။ ကုန်ရောင်းရရှိရေး၊ ဖိလစ်ပိုင်လုပ်ငန်း	







၁၂။ ကဏ္ဍအလိုက်ဦးစားပေးဖွံ့ဖြိုးရေးလုပ်ငန်းများ

ကဏ္ဍအလိုက်ဦးစားပေးလုပ်ငန်းချုပ်စာတမ်း

ကျေးရွာ \_\_\_\_\_ ဦးစားချုပ်စာတမ်း \_\_\_\_\_ ကျေးရွာအုပ်စု - မြို့စား \_\_\_\_\_

ကဏ္ဍ	ဦးစားပေးသည့်	လုပ်ငန်းအမျိုးအစား	အဆိုပြုသူ			ပျဉ်	စာတင်ပုံစံနှင့်အဖွဲ့အစည်း(ဖွဲ့) ဌာန	မျှဝေ
			ကျား	မ	ကျား+မ			
အခြေခံအဆောက်အအုံ၊ ကဏ္ဍ (လမ်း၊ တံတား၊ ရေဖျော်စိုက်ရေး၊ ဒီဇယ်စက်)	၁.	ရွာချင်းသစ်အများစုအား			✓	(၂၀၁၄)	၂၅၀	
	၂.	ရွာတွင်းကျွန်းကျွန်းစက်			✓	(၂၀၂၀)	၅၀၀	
	၃.	အားရကျွန်း		✓		(၂၀၂၀)	(၂၀၂၀)	
	၄.	ကျွန်းစက်အုပ်စု		✓		(၂၀၂၀)	၅၀၀	
	၅.	ရွာလမ်းအုပ်စု		✓		(၂၀၂၀)	၅၀၀	
လမ်းဖွဲ့စည်းရေး၊ ကဏ္ဍ (လမ်းဖွဲ့စည်းရေး၊ ကျေးရွာအုပ်စုအဖွဲ့အစည်း)	၁.	ရွာလမ်းအုပ်စုအဖွဲ့အစည်း			✓	(၂၀၂၀)	၅၀၀	
အထောက်အပံ့စေ့စေ့	၁.	အထောက်အပံ့စေ့စေ့			✓	(၂၀၂၀)		
အထောက်အပံ့စေ့စေ့	၁.	အထောက်အပံ့စေ့စေ့			✓	(၂၀၂၀)		