

ပြည်ထောင်စုသမ္မတမြန်မာနိုင်ငံတော်အစိုးရ  
စိုက်ပျိုးရေးမွေးမြူရေးနှင့်ဆည်မြောင်းဝန်ကြီးဌာန  
ကျေးလက်ဒေသဖွံ့ဖြိုးတိုးတက်ရေးဦးစီးဌာန



လူထုဗဟိုပြုစီမံကိန်း၊ လှိုင်းဘွဲ့မြို့နယ်  
**ကျေးရွာဖွံ့ဖြိုးရေးအစီအစဉ်**



**မြဝေးကျေးရွာအုပ်စု၊ အလန်းရွာလေးကျေးရွာ**

၂၀၂၀ခုနှစ် (တတိယနှစ်စီမံကိန်းစက်ဝန်း)



## မာတိကာ

၁။ လှိုင်းဘွဲ့မြို့နယ်အခြေပြမြေပုံ.....	၁
၂။ ကျေးရွာအုပ်စုမြေပုံ(တည်နေရာ) .....	၂
၃။ ကျေးရွာအုပ်စုတွင်ပါဝင်သောကျေးရွာများ.....	၃
၄။ ကျေးရွာအခြေခံအချက်အလက်များ(ကျေးရွာသမိုင်းကြောင်း) .....	၄
၅။ လူထုပူးပေါင်းပါဝင်သောလူမှုဆန်းစစ်ခြင်းနှင့်အကဲဖြတ်ခြင်းလုပ်ငန်းစဉ်(PSA/PRA) အကျဉ်းချုပ်ဇယား ...	၆
၆။ ကျေးရွာဖွံ့ဖြိုးရေးအစီအစဉ်တွင်အသုံးပြုခဲ့သော PRA Tool တစ်ခုချင်းစီအတွက် သုံးသပ်ချက်များ.....	၇
၆.၁ ကျေးရွာလူမှုရေးနှင့်အရင်းအမြစ်ပြမြေပုံ ၁.(Social Map) .....	၇
၆.၂ ရာသီခွင်ပြပြက္ခဒိန်)Seasonal Calendar) .....	၉
၆.၃ ဥစ္စာနေကြွယ်ဝမှုပြဇယား )Wealth Ranking).....	၁၁
၆.၄ ကျားမပင့်ကူအိမ်သုံးသပ်ခြင်း )Cob Web).....	၁၃
၆.၅ အရင်းအမြစ်အသုံးချမှုပုံစံပြဇယား )Asset Mapping) .....	၁၅
၆.၆ အဖွဲ့အစည်းချိတ်ဆက်မှုပြဇယား )Venn Diagram).....	၁၇
၇။ ကော်မတီဝင်များရွေးချယ်ခြင်းနှင့် ကျေးရွာဖွံ့ဖြိုးမှုအစီအစဉ်ဆောင်ရွက်မှုမှတ်တမ်း .....	၂၀
ကျေးရွာစီမံကိန်းအထောက်အကူပြုကော်မတီဝင်များစာရင်း.....	၂၁
၈။ ကျေးရွာအခြေခံအချက်အလက်များ၁စ- .....	၂၂
၉။ စီမံကိန်းစက်ဝန်းအချိန်ဇယား ၂စ -.....	၂၆
၁၀။ ကျေးရွာဖွံ့ဖြိုးရေးဦးစားပေးအစီအစဉ်၃စ- .....	၂၇
ကျေးရွာဖွံ့ဖြိုးရေးဦးစားပေးအစီအစဉ်၃စ-(တတိယနှစ်စက်ဝန်း(.....	၂၇
ကျေးရွာဖွံ့ဖြိုးရေးဦးစားပေးအစီအစဉ်၃စ-(ဒုတိယနှစ်စက်ဝန်း( .....	၂၉
ကျေးရွာဖွံ့ဖြိုးရေးဦးစားပေးအစီအစဉ်၃စ-(ပထမနှစ်စက်ဝန်း( .....	၃၃
၁၁။ အစည်းအဝေးမှတ်တမ်းများ.....	၃၇
၁၂။ ကဏ္ဍအလိုက်ဦးစားပေးဖွံ့ဖြိုးရေးလုပ်ငန်းများ .....	၃၈

၁။ လှိုင်းဘွဲ့မြို့နယ်အခြေပြမြေပုံ

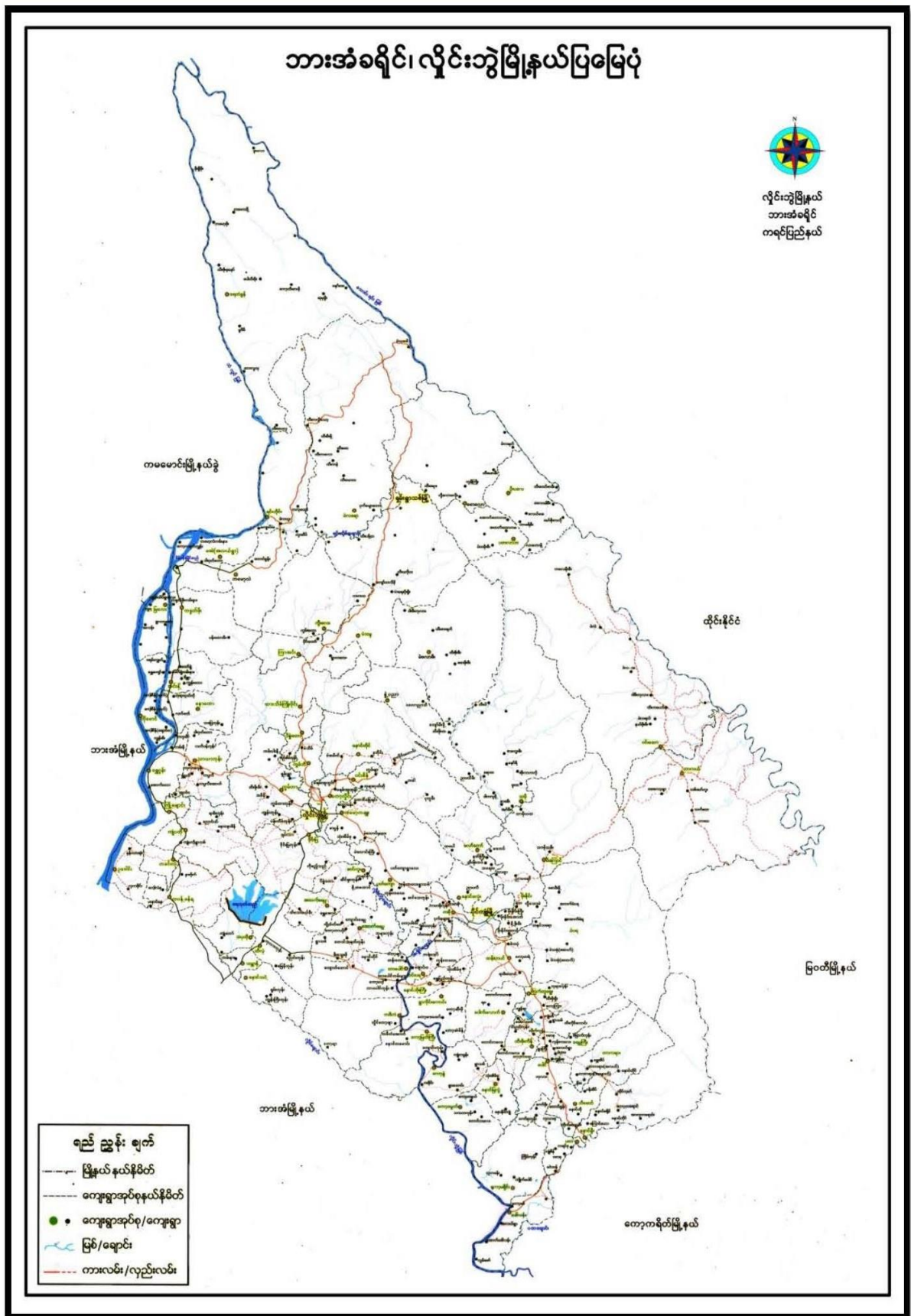

ကျေးရွာဖွံ့ဖြိုးရေးအစီအစဉ်၊ လူထုပဟိုပြုစီမံကိန်း

၂။ ကျေးရွာအုပ်စုမြေပုံ(တည်နေရာ)

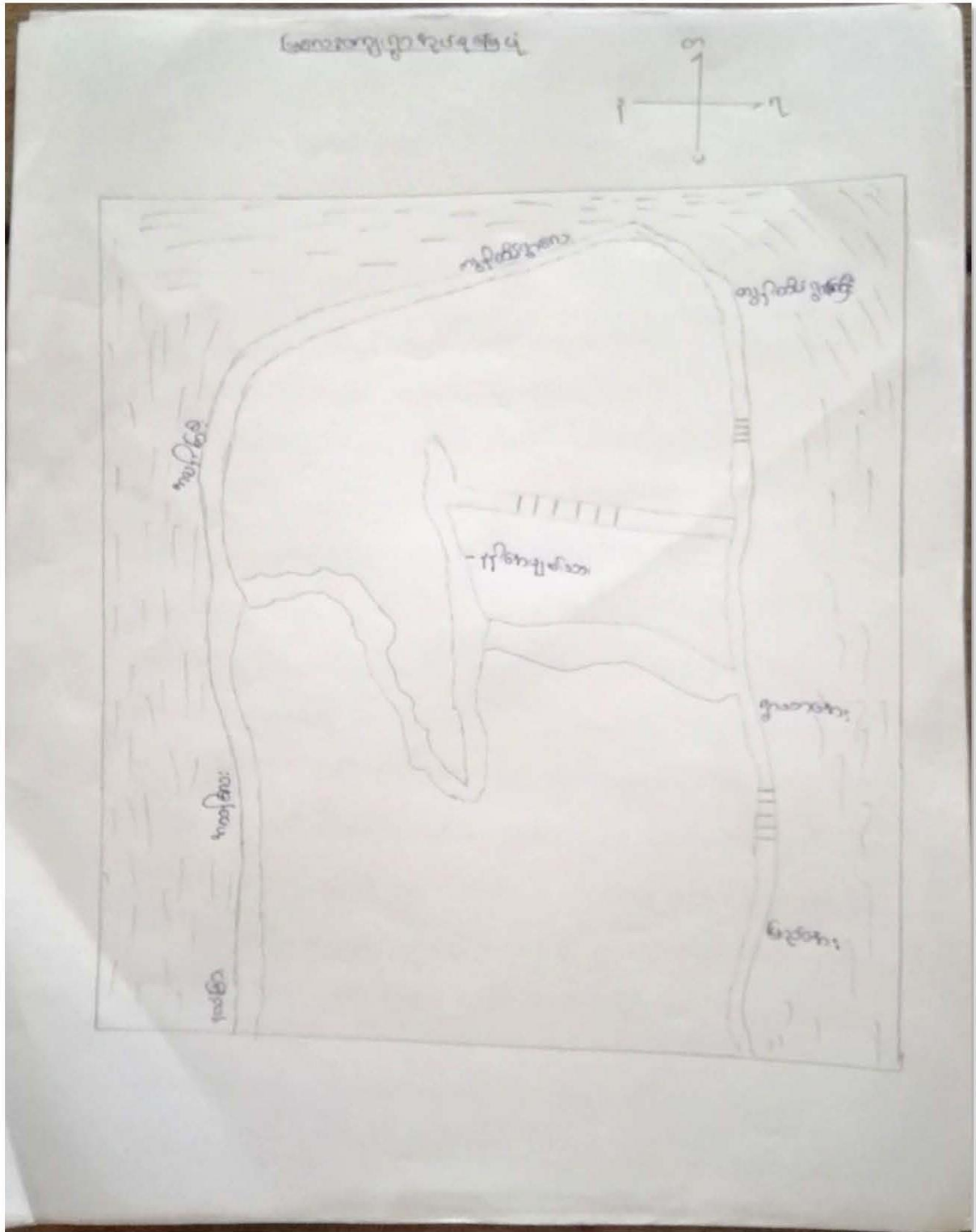

## ၃။ ကျေးရွာအုပ်စုတွင်ပါဝင်သောကျေးရွာများ

- ၁။ ရွာသာအေး
- ၂။ ကျွန်းထိပ်ရွာကြီး
- ၃။ ကျွန်းထိပ်ရွာလေး
- ၄။ ပြည်အေး
- ၅။ နန်းအေးချမ်းသာ
- ၆။ အလန်းရွာကြီး
- ၇။ အလန်းရွာလေး

၄။ ကျေးရွာအခြေခံအချက်အလက်များ(ကျေးရွာသမိုင်းကြောင်း)

အလင်း ရွာလေးကျေးရွာ၏အခြေခံအချက်အလက်များကို ဖော်ပြပါသည်။

ကျေးရွာ၏အခြေခံအချက်အလက်များကို ဖော်ပြပါသည်။

ကျေးရွာ၏အခြေခံအချက်အလက်များကို ဖော်ပြပါသည်။

ကျေးရွာ၏အခြေခံအချက်အလက်များကို ဖော်ပြပါသည်။

ကျေးရွာ၏အခြေခံအချက်အလက်များကို ဖော်ပြပါသည်။

ကျေးရွာ၏အခြေခံအချက်အလက်များကို ဖော်ပြပါသည်။

ကျေးရွာ၏အခြေခံအချက်အလက်များကို ဖော်ပြပါသည်။

ကျေးရွာ၏အခြေခံအချက်အလက်များကို ဖော်ပြပါသည်။

ရေအောင်း: ဘာ အသုံးပြုခွားလက်ဖြိုး လက်ပျော် ပြော စားများကို

ဘာအားကိုးအသုံးပြု ရသည်။ စစ်အင်္ဂါတွင် ဆိုးဝမ်း များဖြင့် ယုံကြည်  
ကပ်ပြီး နားလည်: များကို ဘာ အသုံးပြု ရသည်။

အလင်းပွားသည် ကျိုးစေ့ပေါ်တွင် တည်ရှိတာ စတင်လက်  
ပန်းစက် ဘွယ်ရေး တွင် အလုပ်ပင် ခက်ခဲလှပါသည်။ ဒေသခံ ကျင့်ကျင့်  
မျိုးများသာ စေ့ကြပ်ခြင်း မုဒိကာသာကို ဘာအများစုကိုးတွယ် ဖ  
သည်။

အထက်ဖော်ပြပါ အစောင်းနရာများသည် ကျေးယာခင်က ကျွေး  
စွာသမိုင်း အစားဖြစ်ပြီး ကျွန်တော်တို့ လက်ဖျတ်: မှီ ဘလောက် မှ  
သာ စင် ဖြစ်လာပါသည်။

၅။ လူထုပူးပေါင်းပါဝင်သောလူမှုဆန်းစစ်ခြင်းနှင့်အကဲဖြတ်ခြင်းလုပ်ငန်းစဉ်(PSA/PRA)  
အကျဉ်းချုပ်ဇယား

လူထုပူးပေါင်းပါဝင်ခြင်းစီမံကိန်း

လူမှုဆန်းစစ်ချက် (PRA) နှင့် အကဲဖြတ်ခြင်းအချက်အလက်များ

ကျေးရွာအမည် - အလင်းရွာ

ကျေးရွာအုပ်စု - ဇွဲ

စဉ်	ဆွေးနွေး စဉ် ရက်စွဲ	အကြောင်းအရာများ	ဆွေးနွေးဆောင်ရွက် စေသောသူများအဖွဲ့		ပေါင်းစု သူအရေ အတွက်
			ကျား	မ	
၁။	၇.၇.၂၀၁၈	လူမှုအရင်းအမြစ်ဖြည့်တင်းဆန်းစစ်ချက်များ	၃	၅	၈
၂။	၇.၇.၂၀၁၈	ဥစ္စာခန့်အပ်ပေးမှု အဆင့်သတ်မှတ်ခြင်း နှင့် ဆန်းစစ်ချက်များ	၃	၅	၈
၃။	၇.၇.၂၀၁၈	ကျေးရွာအရင်းအမြစ်နှင့် ပိုမိုဆိုင်ရာများအား သုံးစွဲမှုနှင့် စီမံခန့်ခွဲမှုအပေါ် သုံးသပ်ခြင်းနှင့် ဆန်းစစ်ခြင်းများ	၃	၅	၈
၄။	၇.၇.၂၀၁၈	စာသိခွင့် ဖြည့်တင်းပေးခြင်း နှင့် ဆန်းစစ်ချက်များ	၃	၅	၈
၅။	၇.၇.၂၀၁၈	ပုဂ္ဂလိက အိမ် သုံးသပ်ခြင်း နှင့် ဆန်းစစ်ချက်များ	၃	၅	၈
၆။	၇.၇.၂၀၁၈	မိမိတို့ (ကျေးရွာတွင် ဖြစ်ပေအဖွဲ့အစည်းများ ချိတ်ဆက်မှု ဖြည့်တင်း) ဆန်းစစ်ချက်များ	၃	၅	၈



၆။ ကျေးရွာဖွံ့ဖြိုးရေးအစီအစဉ်တွင်အသုံးပြုခဲ့သော PRA Tool တစ်ခုချင်းစီအတွက် သုံးသပ်ချက်များ

၆.၁ ကျေးရွာလူမှုရေးနှင့်အရင်းအမြစ်ပြမြေပုံ (Social Map)



လူမှုရေး အရင်းအမြစ် ဖြေရှင်း ဆုံးဖြတ်ခြင်းနှင့် သုံးသပ်ခြင်း  
ကျေးရွာ - အလုပ်၊ ရွာကား ၈.၅ - ၂၀၁၆ - ၂၀၁၇  
အမည် - မြဝေ

- ယခု ရှေးစွဲထားသော လူမှုရေး အရင်းအမြစ် ဖြေရှင်းမှု တွင် ကျေးရွာရှိ အခြေခံ အဆောက်အအုံ အားလုံး ပါရှိပါသည်။
- ကျေးရွာ အခြေခံ အဆောက်အအုံ ဝမ်း ကောင်း လျှပ် ငှက် အရေးကြီး စိုက်ပျိုးရေး လုပ်ကိုင် ဖြန့်တက်ခြင်း တစ်ချို့ ဖွဲ့စည်းရေး လုပ်ငန်းများ လိုအပ်သည့် လုပ်ကိုင်ကြသည်။
- ကျေးရွာသူ ရွာသား အားလုံး ချစ်ခင်အားကိုး ကွယ်ကြမ်း အားလုံး မြန်မာလူမျိုး များ ဖြစ်ကြသည်။
- ကျေးရွာ လုပ်ကိုင် ဆေးဆောင် ရန် လယ်ယာ များ ရှိပါသည်။
- တစ်ချို့ နို့ဖွားရေး အစဉ်အတိုင်း ရွာသူ၊ သားတစ်ချို့ သည် တစ် နား ခိုင်ငံ ဂုဏ်သိမ်း သို့မဟုတ် အခြား လုပ်ကိုင် ရန် ရှိသည်။
- ကျွန်ုပ်တို့ (၅) နှစ် နှစ် နှစ် နှစ် ယခု ကြည့်လျှင် ကျေးရွာတွင် သစ်ပင် သစ်တောများ မြင့်တက် လျှောက်ရှိသည်။
- ကျေးရွာ ထပ်မံ ဖြစ်နိုင် ရန် လိုအပ်သော အခြေခံ အဆောက်အအုံ များမှာ လမ်း၊ တံတား၊ ဆေးဆေးခန်း တို့ ဖြစ်ပါသည်။

# ၆.၂ ရာသီခွင်ပြပြကွဒိန်(Seasonal Calendar)

ရာသီခွင်ပြဇယား

ကျေးရွာ = စတုဂံပုံအစား

ရာ.ခွဲ = ၉.၀၇.၂၀၁၈

အထွတ်အရှည်	တဖန်	စတုဂံ	ပုလဲ	ခါးခါး	ခါးခါး	ကောက်ပဲစိမ်း	ခွက်ပဲစိမ်း	တုတ်ပဲစိမ်း	နက်ကောက်	ဝါးခါး	ခါးခါး	ခါးခါး
အထွတ်အရှည်	တဖန်	စတုဂံ										ခါးခါး
အထွတ်အရှည်	တဖန်	စတုဂံ										ခါးခါး
အထွတ်အရှည်	တဖန်	စတုဂံ										ခါးခါး
အထွတ်အရှည်	တဖန်	စတုဂံ										ခါးခါး
အထွတ်အရှည်	တဖန်	စတုဂံ										ခါးခါး
အထွတ်အရှည်	တဖန်	စတုဂံ										ခါးခါး
အထွတ်အရှည်	တဖန်	စတုဂံ										ခါးခါး
အထွတ်အရှည်	တဖန်	စတုဂံ										ခါးခါး
အထွတ်အရှည်	တဖန်	စတုဂံ										ခါးခါး
အထွတ်အရှည်	တဖန်	စတုဂံ										ခါးခါး

အထွတ်အရှည်: စတုဂံပုံ = ကျေးရွာ (၉) ဦး (၁၅) ဦး

ရှာဖွေရေးစာရွက်စာတမ်း အချိန်ပေးပို့ရန်အတွက် လမ်းညွှန်စာရွက်

ကျေးဇူး - အလုပ်ရှာဖွေရေး

ရက်စွဲ - 13-6-2019

စာမျက်နှာ - ၆ စာ

- ယခု အချိန်ပေးပို့ထားသော စာရွက်စာတမ်းတွင် အလုပ်အကိုင် အခြေအနေအထားနှင့် ပတ်သက်၍ အချက်အလက်များကို အတိအကျ ဖော်ပြပါရမည်။
- စာရွက်စာတမ်းတွင် အချက်အလက်များကို အတိအကျ ဖော်ပြပါရမည်။ အချက်အလက်များကို အတိအကျ ဖော်ပြပါရမည်။
- အချက်အလက်များကို အတိအကျ ဖော်ပြပါရမည်။ အချက်အလက်များကို အတိအကျ ဖော်ပြပါရမည်။
- အချက်အလက်များကို အတိအကျ ဖော်ပြပါရမည်။ အချက်အလက်များကို အတိအကျ ဖော်ပြပါရမည်။
- အချက်အလက်များကို အတိအကျ ဖော်ပြပါရမည်။ အချက်အလက်များကို အတိအကျ ဖော်ပြပါရမည်။
- အချက်အလက်များကို အတိအကျ ဖော်ပြပါရမည်။ အချက်အလက်များကို အတိအကျ ဖော်ပြပါရမည်။
- အချက်အလက်များကို အတိအကျ ဖော်ပြပါရမည်။ အချက်အလက်များကို အတိအကျ ဖော်ပြပါရမည်။

၆.၃ ဥစ္စာနေကြွယ်ဝမှုပြယေား (Wealth Ranking)

ဥစ္စာနေကြွယ်ဝမှုပြယေား					
အဆင့်	သတ်မှတ်ချက်			အိမ်ထောင်စုအရေအတွက်	ရာခိုင်နှုန်း
မြေလည် တာအုပ်စု	လယ်.ကား - တွန်း.ခက် - ဆိုင်ကယ်.ဖုံး ခက်ကျေ . ပျဉ်ထောင်အိမ်၊ တိုက်အိမ်			၃၀	၂၂.၄
အလယ် အလတ်အုပ်စု	လယ်.ခင်းစင်း + ခက်ကျေ . ပျဉ်ထောင်အိမ်	ဆိုင်ကယ် - ဖုံး		၄၀	၂၉.၈
မမြေလည် အုပ်စု	ခက်အိုး - လှည်း.တံကက် + ခွက်.လက်ကျေ . ဝါး. ပျဉ်ထောင်အိမ်			၆၅	၄၇.၈

ပါထဲဆွေးနွေးသူများ ကျား (၉)  
မ (၁၅)

ဥပဒေကြမ်းကမ်းခြေစာသားဘိ.စာချုပ်

ကျေးရွာ - ကျေးရွာစား

ရက်စွဲ - 15.6.2019

ပုဂံ - ဗြဟ္မာ

- ကျေးသားများသည် ကား၊ လျှော်စက်၊ ဆေးကုသမှုကို အသုံးပြုမှုများဖြင့် ကျေးသားများ၏ နားထောင်ရေး၊ အသုံးပြုမှုကို အသုံးပြုပါသည်။ လယ်၊ သိုးမွေးမြူရေး၊ ကျွဲမွေးမြူရေး၊ ချိတ်၊ စာသင်ကျောင်း၊ ကျေးသား အဖွဲ့အစည်းများကို အဖွဲ့အစည်းအဖြစ် ဆောင်ရွက်ပါသည်။

- ကား၊ လျှော်စက်၊ ကျွဲ၊ လယ်၊ ဆေးကုသမှု၊ လျှော်စက်၊ ကျွဲ၊ လှော်စက်၊ သိုးမွေးမြူရေး၊ ချိတ်၊ စာသင်ကျောင်း၊ ကျေးသား အဖွဲ့အစည်းကို အဖွဲ့အစည်းအဖြစ် ဆောင်ရွက်ပါသည်။

- ကျေးရွာတွင်းရှိ ကျေးသားများနှင့် ကျေးသားများသည် တစ်ဝှမ်းအနှံ့အပြား ဖြစ်ပေါ်လာခဲ့ပြီး ကျေးသားများသည် ကျေးသားများ၏ အဖွဲ့အစည်းအဖြစ် ဆောင်ရွက်ပါသည်။

- ကျေးသားများသည် ကျေးသားများ၏ အဖွဲ့အစည်းအဖြစ် ဆောင်ရွက်ပါသည်။ ကျေးသားများ၏ အဖွဲ့အစည်းအဖြစ် ဆောင်ရွက်ပါသည်။

- ကျေးသားများ၏ အဖွဲ့အစည်းအဖြစ် ဆောင်ရွက်ပါသည်။ ကျေးသားများ၏ အဖွဲ့အစည်းအဖြစ် ဆောင်ရွက်ပါသည်။

၆.၄ ကျားမပင့်ကူအိမ်သုံးသပ်ခြင်း (Cob Web)

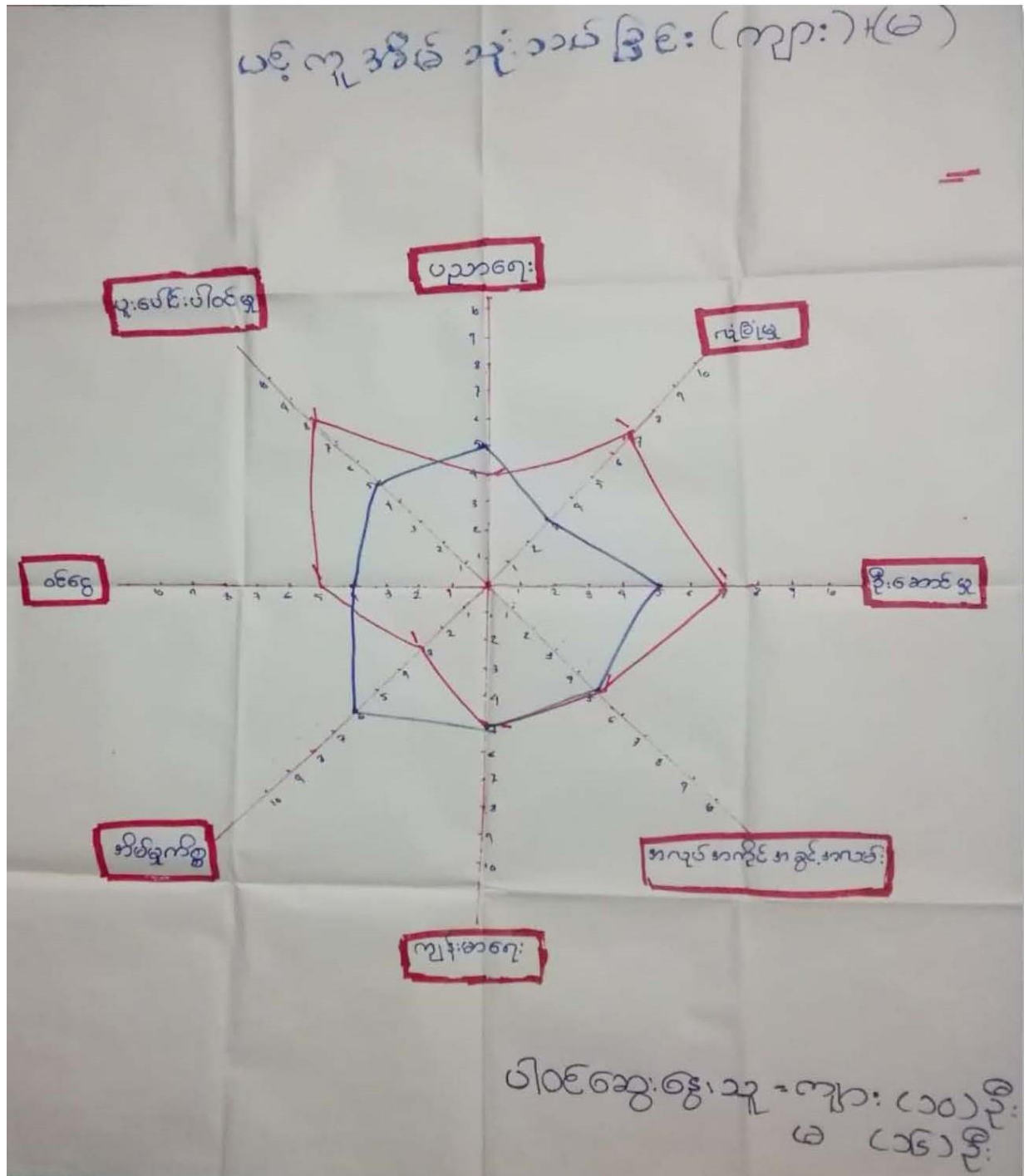

ဝင့်ကူကိမ် ဆိုက်ခတ်ခြင်း ဥပဒေသအကြောင်း

ကျေးဇူး - အကျဉ်းချုပ်

ရက်စွဲ - ၂၀၁၆.၀၅.၁၉

အုပ်စု - မြောက်

- အမျိုးသား အမျိုးသမီးများ၏ ဝင့်ကူကိမ် ဖြစ်သည့်အပတ်တွင် အမျိုးသမီးများက လုံခြုံမှု၊ ဦးစားခံမှု၊ ဝင်ရောက်မှု၊ ပါဝင်မှုတို့သည် အမျိုးသားများထက် ကျားမြတ်သည်။ ထို့ကြောင့် ဝင့်ကူကိမ် ဖြစ်ပေါ်လာခြင်းကို ကာကွယ်ရန်အတွက် အမျိုးသမီးများသည် အမျိုးသားများထက် အားသာရမည်။
- အမျိုးသားများက ဝင်ရောက်မှု၊ အားသာမှုများသည် အမျိုးသမီးများထက် အားသာရမည်။ ထို့ကြောင့် ဝင်ရောက်မှု၊ အားသာမှုများကို ကာကွယ်ရန်အတွက် အမျိုးသမီးများသည် အမျိုးသားများထက် အားသာရမည်။
- အမျိုးသမီးများသည် အမျိုးသားများထက် အားသာရမည်။ ထို့ကြောင့် အမျိုးသမီးများသည် အမျိုးသားများထက် အားသာရမည်။
- အမျိုးသမီးများသည် အမျိုးသားများထက် အားသာရမည်။ ထို့ကြောင့် အမျိုးသမီးများသည် အမျိုးသားများထက် အားသာရမည်။







၆.၆ အဖွဲ့အစည်းချိတ်ဆက်မှုပြယေား (Venn Diagram)

ကျေးရွာနှင့် ချိတ်ဆက် ရှေ့ဘက် အဖွဲ့အစည်းများ

ကျေးရွာအဖွဲ့ချိတ်ဆက် ရှေ့ဘက် အဖွဲ့အစည်းများ	ကျေးရွာပွဲပွဲနှင့် ချိတ်ဆက် ရှေ့ဘက် အဖွဲ့အစည်းများ
- အုပ်ချုပ်ရေးအဖွဲ့	- ဝေါဟုတ်ရေးအဖွဲ့
- ရေပမာအဖွဲ့	- မွေးမြူရေးအဖွဲ့
- ကျန်းမာရေးအဖွဲ့	- ဆေးဝါးအဖွဲ့
- ကျေးဇူးတော်အဖွဲ့	
- မီးလင်းကောင်စီအဖွဲ့	
- လူမှုရေးအဖွဲ့	
- နယ်စပ်ရေးအဖွဲ့	
- ကယ်ဆယ်ရေးအဖွဲ့	

ပါဠိရေးအဖွဲ့ - ကျေးဇူးတော်အဖွဲ့  
 မ (၁၅) နှစ်

ဒီဇယားအစီအစဉ်: ဒီဂရီ အထက် မှ များ (ကျေးဇူးပြုအတူတူ)

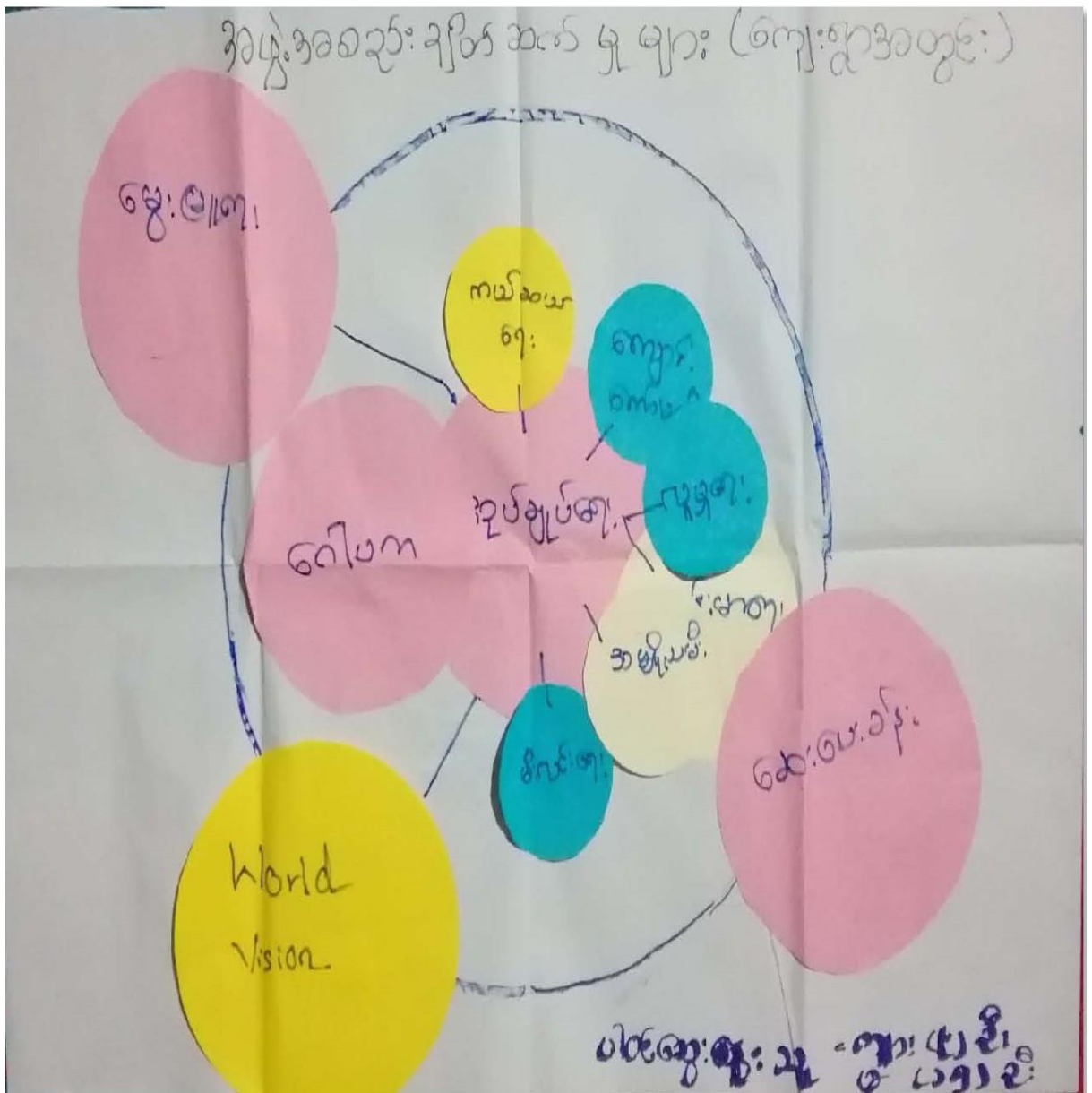



၇။ ကော်မတီဝင်များရွေးချယ်ခြင်းနှင့် ကျေးရွာဖွံ့ဖြိုးမှုအစီအစဉ်ဆောင်ရွက်မှုမှတ်တမ်း



ကျေးရွာဖွံ့ဖြိုးရေးအစီအစဉ်၊ လူထုပဟိုပြုစီမံကိန်း

ကျေးရွာစီမံကိန်းအထောက်အကူပြုကော်မတီဝင်များစာရင်း

စဉ်	အမည်	ကျား/မ	ရာထူး
၁	ဒေါ်စန်းမြင့်	မ	ကျေးရွာစီမံကိန်းအထောက်အကူပြုကော်မတီဥက္ကဋ္ဌ
၂	ဦးကျော်ပု	ကျား	ကျေးရွာစီမံကိန်းအထောက်အကူပြုကော်မတီဥက္ကဋ္ဌ
၃	ဦးမောင်သန်အေး	ကျား	လည်ပတ်ရေးနှင့်ပြုပြင်ထိန်းသိမ်းရေးဆပ်ကော်မတီခေါင်းဆောင်
၄	ဒေါ်မုမယ်	မ	လည်ပတ်ရေးနှင့်ပြုပြင်ထိန်းသိမ်းရေးဆပ်ကော်မတီအဖွဲ့ဝင်
၅	ဒေါ်မိုးသီတာ	မ	ဝယ်ယူရေးဆပ်ကော်မတီခေါင်းဆောင်
၆	ဦးစောလွယ်မျိုး	ကျား	ဝယ်ယူရေးဆပ်ကော်မတီအဖွဲ့ဝင်
၇	ဦးမောင်ဒို့	ကျား	စောင့်ကြည့်ကြီးကြပ်ရေးဆပ်ကော်မတီခေါင်းဆောင်
၈	ဒေါ်ဝင်းဝင်းနု	မ	စောင့်ကြည့်ကြီးကြပ်ရေးဆပ်ကော်မတီအဖွဲ့ဝင်
၉	စောကိုကိုလင်း	ကျား	ကျေးရွာစေတနာ့ဝန်ထမ်း
၁၀	ဒေါ်မိုးမိုးခိုင်	မ	ကျေးရွာစေတနာ့ဝန်ထမ်း
၁၁	ဦးဖားကြွား	ကျား	ကျေးရွာစားရင်းကိုင်
၁၂	ဦးပေါ်လာ	ကျား	ဝေဖန်အကြံပြုကိုယ်စားလှယ်
၁၃	ဒေါ်နော်ဖောအဲ့	မ	ဝေဖန်အကြံပြုကိုယ်စားလှယ်

၈။ ကျေးရွာအခြေခံအချက်အလက်များ-၈၁

ပုံစံ - ၈ - ၁ ကျေးရွာအခြေခံအချက်အလက်များ (Form PC 1)

လမ်းညွှန်ချက်။ ကျေးရွာတစ်ရွာသို့ ပထမဆုံးမိတ်ဆက်ခရီးသွားရောက်သောအခါ လူထုစည်းရုံးရေးမှူးသည် ကျေးရွာခေါင်းဆောင်များအား ကျေးရွာအချက်အလက်များကို မေတ္တာရပ်ခံ၍ တောင်းခံရသည်။ ဤအချက်အလက်များကို စီမံကိန်းမိတ်ဆက်အစည်းဝေးမတိုင်မီ တောင်းခံရမည်။ စီမံကိန်းမိတ်ဆက်အစည်းဝေးတွင် လူထုစည်းရုံးရေးမှူးသည် ဤအချက်အလက်များအား စစ်ဆေးပြီး မှန်ကန်အောင် ပြုလုပ်ရမည်။ ပြီးနောက်တွင် လူထုစည်းရုံးရေးမှူးမှ သတင်းအချက်အလက်ထဲသို့ Tablets မှ တဆင့် ဖြည့်သွင်းရမည်။

ကျေးရွာခေါင်းဆောင် အမည် ဦးမောင်ဒုတိ	ကျေးရွာခေါင်းဆောင်၏ မှန်းနံပါတ်	လူထုစည်းရုံးရေးမှူး၏အမည် ဖော့သန့် ၆၈၈
ပြည်နယ်၊ တိုင်းဒေသကြီး မဂ္ဂ	မြို့နယ် ဖျဉ်းဘွဲ့	ကျေးရွာအုပ်စု ၆၈၈
		ကျေးရွာ အလန် ၆၈

က။ လူဦးရေ

လူမျိုးစု	အိမ်ထောင်စုအရေအတွက်	ကိုးကွယ်သည့်ဘာသာ	အိမ်ထောင်စုအရေအတွက်
လူမျိုးစု (၁)----- မကွေးမဂ္ဂ	၁၃၉	ဘာသာ(၁)----- ဗုဒ္ဓ	၁၃၉
လူမျိုးစု (၂)-----		ဘာသာ(၂)-----	
လူမျိုးစု (၃)-----		ဘာသာ(၃)-----	
လူမျိုးစုရော-----		ဘာသာရော-----	
အခြား			
	အရေအတွက်		
မသန်စွမ်းသူများ	၃		
သက်ကြီးရွယ်အိုများ (၆၅ နှစ် နှင့် အထက်)	၁၅		
စစ်ဘေးရှောင်			



	အမျိုးသား(အရေအတွက်)	အမျိုးသမီး(အရေအတွက်)	စုစုပေါင်းအရေအတွက်
လူဦးရေ	၄၃၅	၄၃၈	၈၇၃
လူမျိုးစု (၁)-----			
လူမျိုးစု (၂)-----			
လူမျိုးစု (၃)-----			
အခြား			
အိမ်ထောင်ဦးစီး	၁၅၆	၂၃	၁၇၉

(ခ)အခြေခံအဆောက်အအုံ အသုံးအဆောင်များ

စာသင်ကျောင်း	အမှတ် ခြစ်ပါ	ကျန်းမာရေး	အမှတ် ခြစ်ပါ	ဘာသာရေးအဆောက် အအုံများ	အမှတ် ခြစ်ပါ
အထက်တန်းကျောင်း	<input type="checkbox"/>	ဆေးရုံ	<input type="checkbox"/>	စေတီ	<input checked="" type="checkbox"/>
အလယ်တန်းကျောင်း	<input type="checkbox"/>	ကျန်းမာရေးဌာန	<input type="checkbox"/>	ဘုန်းကြီးကျောင်း	<input checked="" type="checkbox"/>
မူလတန်းကျောင်း	<input checked="" type="checkbox"/>	ကျန်းမာရေးဌာနခွဲ	<input checked="" type="checkbox"/>	ဟိန္ဒူဘုရားကျောင်း	<input type="checkbox"/>
မူကြိုကျောင်း	<input type="checkbox"/>	ဆေးပေးခန်း	<input type="checkbox"/>	ခရစ်ယာန်ကျောင်း	<input type="checkbox"/>
အခြား	<input type="checkbox"/>	အခြား	<input type="checkbox"/>	ဗလီ	<input type="checkbox"/>
				အခြား	<input type="checkbox"/>
မှတ်ချက်		မှတ်ချက်		မှတ်ချက်	

(ဂ) ကျွမ်းကျင်သူများမှတ်တမ်း (ကျေးရွာတွင်နေထိုင်သော သို့မဟုတ် တခြားရွာမှလာရောက်သောကျွမ်းကျင်သူများ)

(၁) စာသင်ကျောင်း			(၂) ကျန်းမာရေး			(၃) လက်မှုပညာရှင်		
	ရွာတွင်နေထိုင်သူ	အခြားရွာမှလာသူ		ရွာတွင်နေထိုင်သူ	အခြားရွာမှလာသူ		ရွာတွင်နေထိုင်သူ	အခြားရွာမှလာသူ
မူလတန်းပြဆရာ/မ	<input checked="" type="checkbox"/>	<input type="checkbox"/>	ဆရာဝန်	<input type="checkbox"/>	<input type="checkbox"/>	လက်သမား	<input checked="" type="checkbox"/>	<input type="checkbox"/>
အထက်တန်းပြဆရာ/မ	<input type="checkbox"/>	<input type="checkbox"/>	လက်ထောက်ကျန်းမာရေးမှူး	<input type="checkbox"/>	<input type="checkbox"/>	ပန်းရံ	<input checked="" type="checkbox"/>	<input type="checkbox"/>
အလယ်တန်းပြဆရာ/မ	<input type="checkbox"/>	<input type="checkbox"/>	အမျိုးသမီးကျန်းမာရေးဆရာမ	<input type="checkbox"/>	<input type="checkbox"/>	လျှပ်စစ်ကျွမ်းကျင်၊ ပီးသမား	<input type="checkbox"/>	<input type="checkbox"/>
မူကြိုဆရာ/မ	<input type="checkbox"/>	<input type="checkbox"/>	သားဖွားဆရာမ	<input type="checkbox"/>	<input type="checkbox"/>	ရေပိုက်သွယ်သူ	<input type="checkbox"/>	<input type="checkbox"/>
အခြား	<input type="checkbox"/>	<input type="checkbox"/>	ပြည်သူ့ကျန်းမာရေးလုပ်သား	<input type="checkbox"/>	<input type="checkbox"/>	စက်ပြင်ဆရာ	<input type="checkbox"/>	<input type="checkbox"/>
မှတ်ချက်			မှတ်ချက်			မှတ်ချက်		

(ဃ) ကျေးရွာသို့ ရောက်ရှိနိုင်သည့်လမ်းအခြေအနေ / ကျေးရွာတစ်ရွာသည် ၎င်း၏ကျေးရွာအုပ်စုနှင့် ဆက်သွယ်ထားသော လမ်းအခြေအနေ (အောက်ပါတို့ကိုပိုင်းပါ)

ကျောက်ကြမ်းလမ်း      ကတ္တရာလမ်း      ကွန်ကရစ်လမ်း      မော်တော်ဆိုင်ကယ်လမ်း  
 ကျောက်ခင်းလမ်း      မြေသားလမ်း      လူအဖွားလမ်း      အခြား \_\_\_\_\_

(င) ကျေးရွာဖွံ့ဖြိုးမှုစီမံချက်

ပိုင်းပါ

(၁) လူထုပဟိုပြုစီမံကိန်းမစတင်မှီ ဤကျေးရွာတွင်ကျေးရွာဖွံ့ဖြိုးမှု စီမံချက်ရှိခဲ့ပါသလား?      ရှိပါသည်/မရှိပါ/မသိပါ

စီမံချက်ရှိခဲ့ပါသလား?

(၂) ရှိခဲ့ပါလျှင် ဤစီမံချက်ကို မည်သည့် ခုနှစ်တွင်ပြင်ဆင်ခဲ့ပါသနည်း?      နှစ်-----/မသိပါ

(၃) ဤစီမံချက်ကို မြို့နယ်မှအတည်ပြုခဲ့ပါသလား?      ပြုခဲ့ပါသည်/မပြုခဲ့ပါ /မသိပါ

(စ) ခရီးအကွာအဝေး

(၁) ဤကျေးရွာ၏ပဟိုမှ၎င်းကျေးရွာအုပ်စု၏ပဟိုအထိခရီးခိုင်းမည်မျှကွာဝေးသနည်း? ခိုင်း-----/မသိပါ

(၂) ဤကျေးရွာမှ ၎င်းကျေးရွာအုပ်စုပဟိုအထိသွားလာရာတွင်ကြာမြင့်သည့်အချိန်။

ခြောက်သွေ့ရာသီတွင်ကြာချိန် ၀၀:၃၀-----ထော်လာဂျီ/မော်တော်ဆိုင်ကယ်/ခြေလျင်/လား/မော်တော်ဘုတ်/  
အခြား-----

မိုးရာသီတွင်ကြာချိန် ၀၀:၃၀-----ထော်လာဂျီ/မော်တော်ဆိုင်ကယ်/ခြေလျင်/လား/မော်တော်ဘုတ်/  
အခြား-----

(ဆ) ပတ်ဝန်းကျင်ဆိုင်ရာသဘာဝဘေးအန္တရာယ်

ဤကျေးရွာတွင်ရေကြီးခြင်းကဲ့သို့ သဘာဝဘေးအန္တရာယ်ကျရောက်ဖူးခြင်း ရှိပါသလား။

မရှိပါ  ရှိပါသည် ရှိလျှင်ဖော်ပြပါ-----

(ဇ) ကျေးရွာတွင် ဖွဲ့စည်းထားသော အဖွဲ့အစည်းများ

လူထုပဟိုပြုစီမံကိန်းမတိုင်မီ ဤကျေးရွာတွင် ကျေးရွာဖွံ့ဖြိုးရေးအတွက် အစိုးရ(သို့)ရွာသားများကိုယ်တိုင်(သို့) စီမံကိန်းတစ်ခုခုမှ ဖွဲ့စည်းထားသည့် အဖွဲ့အစည်းများရှိပါသလား။

(၁) -----

(၂) -----

(ဈ) အထွေထွေအုပ်ချုပ်ရေး ဦးစီးဌာန (GAD) မှ မှတ်တမ်းတင်ထားခြင်း

ဤကျေးရွာသည် အထွေထွေအုပ်ချုပ်ရေး ဦးစီးဌာန (GAD) မှ မှတ်တမ်းတင်ထားမှု ရှိပါသလား။

မရှိပါ  ရှိပါသည်

ကျေးရွာခေါင်းဆောင်

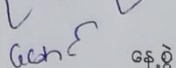
အမည် ဦးမောင်ဦး  
လက်မှတ်  နေ့စွဲ ၇. ၆. ၂၀၂၀

လူထုစည်းရုံးရေးမှူး

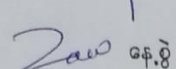
အမည် စောသန်းမော်  
လက်မှတ်  နေ့စွဲ ၇. ၆. ၂၀၂၀

# ၉။ စီမံကိန်းစက်ဝန်းအချိန်ဇယား- ၈၂

ပုံစံ - ၈-၂ - စီမံကိန်းစက်ဝန်းအချိန်ဇယား (PC 2)

လမ်းညွှန်ချက်၊ ကျေးရွာအုပ်စုအတွက် ဤပုံစံကိုဖြည့်သွင်းရမည်။	သက်ဆိုင်ရာလူထုစည်းရုံးရေးမှူး/လက်ထောက်နည်းပညာမှူးများမှ	စီမံကိန်းစက်ဝန်းအဆင့်တစ်ခုစီပြီးစီးကုန်ပြီးကျေးရွာနှင့် ကျေးရွာအုပ်စု
စည်းရုံးရေးမှူး/လက်ထောက်နည်းပညာရေးမှူးဝန်ထမ်း အမည် -		၆၈၁၃၊ ၆၈၁၄
နေ့စွဲ	၁. ၆. ၂၀၂၀	စက်ဝန်းအားအမှတ်ခြိပ်ပါ <input type="checkbox"/> စက်ဝန်း(၁) <input type="checkbox"/> စက်ဝန်း(၂) <input checked="" type="checkbox"/> စက်ဝန်း(၃) <input type="checkbox"/> စက်ဝန်း (၄)
ပြည်နယ်/တိုင်း	မြို့နယ်	ကျေးရွာအုပ်စု
ကရင်	မြို့နယ်	မေလေး
		ကျေးရွာ အမည်
		၅၅၆၅ မလ.

စီမံကိန်းဆောင်ရွက်မှုအဆင့်များ	နေ့စွဲ		အစည်းအဝေးတွင်တက်ရောက်သူအရေအတွက်					
	စတင်သည့်နေ့	ပြီးဆုံးသည့်နေ့	အမျိုးသားအရေအတွက်	အမျိုးသမီးအရေအတွက်	အိမ်ထောင်စုအရေအတွက်	လူမျိုးစုတက်ရောက်သူအရေအတွက်နှင့် လူမျိုးစုအမည်	အိမ်ထောင်စုပေါင်း	အိမ်ထောင်စု %
၁။ ကျေးရွာစီမံကိန်း မိတ်ဆက်အစည်းအဝေး	၁.၆.၂၀	၁.၆.၂၀	၃၅	၃၅	၇၄	၆၅ ၁၆၈၈	၁၃၅	
၂။ ကျေးရွာဖွံ့ဖြိုးရေး စီမံချက်ရေးဆွဲခြင်းအစည်းအဝေး	၁.၆.၂၀	၁.၆.၂၀	၃၅	၃၅	၇၄	၆၅ ၁၆၈၈	၁၃၅	
၃။ ကျေးရွာအုပ်စုလုပ်ငန်းဆုံးဖြတ်ချက်ချသည့်အစည်းအဝေး						၁		
၄။ မြို့နယ်အဆင့်စီမံကိန်းရေးဆွဲရေးနှင့်အကောင်အထည်ဖော်ရေးကော်မတီ၏			မလို	မလို	မလို	မလို		

၁၀။ ကျေးရွာဖွံ့ဖြိုးရေးဦးစားပေးအစီအစဉ်-စဉ်

ကျေးရွာဖွံ့ဖြိုးရေးဦးစားပေးအစီအစဉ်-စဉ်(တတိယနှစ်စက်ဝန်း)

ပုံစံ - စ-၃ ကျေးရွာဖွံ့ဖြိုးရေး ဦးစားပေးအစီအစဉ် (Form PC 3)

လမ်းညွှန်ချက်၊ အဆင့်(၃)ကျေးရွာဖွံ့ဖြိုးရေးမှန်းချက်အစည်းအဝေးပြီးဆုံးသောအခါ ကျေးရွာစီမံကိန်း အထောက်အကူပြု ကော်မတီသည် လူထုစည်းရုံးရေးမှူးအကူအညီဖြင့် ဤပုံစံကိုပြည့်စုံအောင် ဖြည့်သွင်းရမည်။
လူထုစည်းရုံးရေးမှူး/ဝန်ထမ်း အမည် <u>စောသန်းမောင်</u>
နေ့စွဲ <u>၂၀၂၀.၀၅.၂၀</u> စက်ဝန်းအား အမှတ်ခြစ်ပါ (✓) <input checked="" type="checkbox"/> စက်ဝန်း(၁) <input type="checkbox"/> စက်ဝန်း(၂) <input type="checkbox"/> စက်ဝန်း(၃) <input type="checkbox"/> စက်ဝန်း(၄) <input type="checkbox"/>
ပြည်နယ်/တိုင်း <u>ကရင်</u> မြို့နယ် <u>ပုဗ္ဗသွယ်</u> ကျေးရွာအုပ်စု <u>မေမေ</u> ကျေးရွာ <u>ဒဂုန်ကျေးရွာ</u>

က။ အခက်အခဲအတားအဆီးများအားဆွေးနွေးခြင်း -  
ယခုလက်ရှိအခြေအနေတွင်ဤကျေးရွာဖွံ့ဖြိုးတိုးတက်ရေးအတွက်အဓိကအခက်အခဲအတားအဆီးများသည် မည်သည်များဖြစ်ပါသနည်း။ (အမျိုးသား/သမီး အနည်းဆုံးအခက်အခဲ ၅ ခုစီဖော်ပြပါ)

အုပ်စုဖွဲ့ဆွေးနွေးမှုများမှ တင်ပြသောအခက်အခဲအတားအဆီးများ	
၁။ ရွာဖွံ့ဖြိုးရေးအဖွဲ့အစည်းမရှိသေးကြောင်း၊ အဖွဲ့ဝင်များမရှိသေးကြောင်း၊ အဖွဲ့အစည်းမရှိသေးကြောင်း	<input type="checkbox"/> ကျား <input type="checkbox"/> မ <input type="checkbox"/> ကျား+မ
စာသင်ကျောင်းမရှိသေးကြောင်း၊ မြေယာမရှိသေးကြောင်း၊ ရေရရှိရန်ခက်ခဲကြောင်း	<input type="checkbox"/> ကျား <input type="checkbox"/> မ <input type="checkbox"/> ကျား+မ
မြေယာမရှိသေးကြောင်း၊ မြေယာမရှိသေးကြောင်း၊ မြေယာမရှိသေးကြောင်း	<input type="checkbox"/> ကျား <input type="checkbox"/> မ <input type="checkbox"/> ကျား+မ
စာ ကျောင်းမရှိသေးကြောင်း၊ မြေယာမရှိသေးကြောင်း၊ မြေယာမရှိသေးကြောင်း	<input type="checkbox"/> ကျား <input type="checkbox"/> မ <input type="checkbox"/> ကျား+မ
	<input type="checkbox"/> ကျား <input type="checkbox"/> မ <input type="checkbox"/> ကျား+မ
	<input type="checkbox"/> ကျား <input type="checkbox"/> မ <input type="checkbox"/> ကျား+မ

ခ။ မျှော်မှန်းခြင်း- နောင်လာမည့် ( ၅ )နှစ် အတွင်း ကျေးရွာဖွံ့ဖြိုးရေး မျှော်မှန်းလျာထားချက်များအား တင်ပြပါ။

အုပ်စုဖွဲ့ဆွေးနွေးမှုများမှ တင်ပြသောအခက်အခဲအတားအဆီးများ	
ရွာဖွံ့ဖြိုးရေးအဖွဲ့အစည်း ဖွဲ့စည်းပေးရန်	<input type="checkbox"/> ကျား <input type="checkbox"/> မ <input type="checkbox"/> ကျား+မ
စာသင်ကျောင်း ဖွဲ့စည်းပေးရန်	<input type="checkbox"/> ကျား <input type="checkbox"/> မ <input type="checkbox"/> ကျား+မ
ရွာတွင် မြေယာမရှိသေးကြောင်း ဖြေရှင်းပေးရန်	<input type="checkbox"/> ကျား <input type="checkbox"/> မ <input type="checkbox"/> ကျား+မ
စာ ကျောင်းမရှိသေးကြောင်း ဖြေရှင်းပေးရန်	<input type="checkbox"/> ကျား <input type="checkbox"/> မ <input type="checkbox"/> ကျား+မ
	<input type="checkbox"/> ကျား <input type="checkbox"/> မ <input type="checkbox"/> ကျား+မ
	<input type="checkbox"/> ကျား <input type="checkbox"/> မ <input type="checkbox"/> ကျား+မ

လူထုစီမံကိန်း၏ လာမည့် (၄) နှစ်အတွက် အကျုံးဝင်သော ဦးစားပေး ဖွံ့ဖြိုးတိုးတက်မှု လုပ်ငန်း အစီအစဉ်များအားဖော်ပြပါ။

ဦးစားပေးအဆင့်သတ်မှတ်ချက်	ကျေးရွာအတွက် ဦးစားပေး ဖွံ့ဖြိုးတိုးတက်မှု လုပ်ငန်းစဉ်များ	အဆိုပြုသူ (အမျိုးသားများ/ အမျိုးသမီးများ/ အမျိုးသား+အမျိုးသမီး)	အခန်းကဏ္ဍ	ခန့်မှန်းကုန်ကျစရိတ်	အကျိုးခံစားခွင့်ရှိသူ ခန့်မှန်းခြေအရေအတွက်		
					ကျား	မ	ပေါင်း
၁	ရွာတွင်း ဆက်သွယ်ရေး	m + w	လမ်း/စာမက	၇၅၀၀၀၀၀	၆၆၆	၇၈၆	၁၄၅၂
၂	စာသင်ကျောင်းဆောက်	m + w	ပညာရေး	၆၅၀၀၀၀၀	၆၆၆	၇၈၆	၁၄၅၂
၃	စာကြည့်တိုက်	m + w	အခြား	၁၆၀၀၀၀၀	၆၆၆	၇၈၆	၁၄၅၂
၄	ရွာတွင်း ကွန်ပရက်စ်လမ်း	m + w	လမ်း/စာမက	၂၅,၀၀၀,၀၀၀	၆၆၆	၇၈၆	၁၄၅၂
၅							
၆							

ဃ။ လူထုစီမံကိန်း၏ လာမည့် (၄) နှစ်အတွက် အကျုံးမဝင်သော ဦးစားပေး ဖွံ့ဖြိုးတိုးတက်မှု လုပ်ငန်း အစီအစဉ်များအားဖော်ပြပါ။

အဆင့်	ကျေးရွာအတွက် ဦးစားပေး ဖွံ့ဖြိုးတိုးတက်မှု လုပ်ငန်းစဉ်များ	အဆိုပြုသူ (အမျိုးသားများ/ အမျိုးသမီးများ/ အမျိုးသား+အမျိုးသမီး)	အခန်းကဏ္ဍ
၁			
၂			
၃			
၄			
၅			

ခေါင်းဆောင်၊ ကျေးရွာစီမံကိန်းအထောက်အကူပြုကော်မီတီမှအတည်ပြုသည်။

အတည် \_\_\_\_\_ လက်မှတ် \_\_\_\_\_ နေ့စွဲ ၁၇.၆.၂၀၂၀

ကျေးရွာဖွံ့ဖြိုးရေးဦးစားပေးအစီအစဉ်-စဉ်(ဒုတိယနှစ်စက်ဝန်း)

ပုံစံ - ၈ - ၃ ကျေးရွာဖွံ့ဖြိုးရေး ဦးစားပေးအစီအစဉ် (Form PC 3)

လမ်းညွှန်ရွက်၊ အဆင့်(၃) ကျေးရွာဖွံ့ဖြိုးရေးအစည်းအဝေး ပြီးဆုံးသောအခါ ကျေးရွာစီမံကိန်း အထောက်အကူပြု  
ကော်မတီသည် လူထုစည်းရုံးရေးမှူးအကူအညီဖြင့် ဤပုံစံကိုပြည့်စုံအောင် ဖြည့်သွင်းရမည်။

လူထုစည်းရုံးရေးမှူး/ဝန်ထမ်း အမည် ဦးဇော်ကျော်စိန်ဝင်း

မှန်း 14.6.2019 ဝက်ဝန်းအား အမှတ်ခြစ်ပါ (✓) □ ဝက်ဝန်း(၁)  
စက်ဝန်း(၂) □ ဝက်ဝန်း(၃) □ ဝက်ဝန်း(၄)

ပြည်နယ်/တိုင်း/ကျေးရွာအုပ်စု နယ်၊ မြို့နယ်၊ ကျေးရွာအုပ်စု နယ်၊ ကျေးရွာ အုပ်စု

က၊ အခက်အခဲအတားအဆီးများအားဆွေးနွေးခြင်း - ယခုလက်ရှိအခြေအနေတွင် ဤကျေးရွာဖွံ့ဖြိုးတိုးတက်ရေးအတွက်  
အဓိက အခက်အခဲအတားအဆီးများသည် မည်သည့်များဖြစ်ပါသနည်း။ (အမျိုးသား/သမီး အနည်းဆုံးအခက်အခဲ ၅ ခုစီဖော်ပြပါ)

အမျိုးသား အဖွဲ့မှ တင်ပြသောအခက်အခဲအတားအဆီးများ	အမျိုးသမီး အဖွဲ့မှတင်ပြသောအခက်အခဲအတားအဆီးများ
၁ လမ်းပျက် စက်ဆွဲမကောင်း စားနပ်ရိက္ခာ မရနိုင်တော့ဘူးလို့ ကျွန်ုပ်တို့အဖွဲ့က အခက်အခဲအတားအဆီးအဖြစ် ဖော်ပြခဲ့ပါသည်။	၁ မြို့နယ်အတွင်းရှိ လမ်းပျက်စက်ဆွဲ မကောင်း စားနပ်ရိက္ခာမရနိုင် တော့ဘူးလို့ ကျွန်ုပ်တို့အဖွဲ့က အခက်အခဲအတားအဆီးအဖြစ် ဖော်ပြခဲ့ပါသည်။
၂ ကျေးရွာအတွင်းရှိ လမ်းပျက်စက်ဆွဲ မကောင်း စားနပ်ရိက္ခာမရနိုင် တော့ဘူးလို့ ကျွန်ုပ်တို့အဖွဲ့က အခက်အခဲအတားအဆီးအဖြစ် ဖော်ပြခဲ့ပါသည်။	၂ မြို့နယ်အတွင်းရှိ လမ်းပျက်စက်ဆွဲ မကောင်း စားနပ်ရိက္ခာမရနိုင် တော့ဘူးလို့ ကျွန်ုပ်တို့အဖွဲ့က အခက်အခဲအတားအဆီးအဖြစ် ဖော်ပြခဲ့ပါသည်။
၃ ကျေးရွာအတွင်းရှိ လမ်းပျက်စက်ဆွဲ မကောင်း စားနပ်ရိက္ခာမရနိုင် တော့ဘူးလို့ ကျွန်ုပ်တို့အဖွဲ့က အခက်အခဲအတားအဆီးအဖြစ် ဖော်ပြခဲ့ပါသည်။	၃ ကျေးရွာအတွင်းရှိ လမ်းပျက်စက်ဆွဲ မကောင်း စားနပ်ရိက္ခာမရနိုင် တော့ဘူးလို့ ကျွန်ုပ်တို့အဖွဲ့က အခက်အခဲအတားအဆီးအဖြစ် ဖော်ပြခဲ့ပါသည်။
၄ ကျေးရွာအတွင်းရှိ လမ်းပျက်စက်ဆွဲ မကောင်း စားနပ်ရိက္ခာမရနိုင် တော့ဘူးလို့ ကျွန်ုပ်တို့အဖွဲ့က အခက်အခဲအတားအဆီးအဖြစ် ဖော်ပြခဲ့ပါသည်။	၄ ကျေးရွာအတွင်းရှိ လမ်းပျက်စက်ဆွဲ မကောင်း စားနပ်ရိက္ခာမရနိုင် တော့ဘူးလို့ ကျွန်ုပ်တို့အဖွဲ့က အခက်အခဲအတားအဆီးအဖြစ် ဖော်ပြခဲ့ပါသည်။
၅ ကျေးရွာအတွင်းရှိ လမ်းပျက်စက်ဆွဲ မကောင်း စားနပ်ရိက္ခာမရနိုင် တော့ဘူးလို့ ကျွန်ုပ်တို့အဖွဲ့က အခက်အခဲအတားအဆီးအဖြစ် ဖော်ပြခဲ့ပါသည်။	၅ ကျေးရွာအတွင်းရှိ လမ်းပျက်စက်ဆွဲ မကောင်း စားနပ်ရိက္ခာမရနိုင် တော့ဘူးလို့ ကျွန်ုပ်တို့အဖွဲ့က အခက်အခဲအတားအဆီးအဖြစ် ဖော်ပြခဲ့ပါသည်။
၆ ကျေးရွာအတွင်းရှိ လမ်းပျက်စက်ဆွဲ မကောင်း စားနပ်ရိက္ခာမရနိုင် တော့ဘူးလို့ ကျွန်ုပ်တို့အဖွဲ့က အခက်အခဲအတားအဆီးအဖြစ် ဖော်ပြခဲ့ပါသည်။	၆ ကျေးရွာအတွင်းရှိ လမ်းပျက်စက်ဆွဲ မကောင်း စားနပ်ရိက္ခာမရနိုင် တော့ဘူးလို့ ကျွန်ုပ်တို့အဖွဲ့က အခက်အခဲအတားအဆီးအဖြစ် ဖော်ပြခဲ့ပါသည်။
၇ ကျေးရွာအတွင်းရှိ လမ်းပျက်စက်ဆွဲ မကောင်း စားနပ်ရိက္ခာမရနိုင် တော့ဘူးလို့ ကျွန်ုပ်တို့အဖွဲ့က အခက်အခဲအတားအဆီးအဖြစ် ဖော်ပြခဲ့ပါသည်။	၇ ကျေးရွာအတွင်းရှိ လမ်းပျက်စက်ဆွဲ မကောင်း စားနပ်ရိက္ခာမရနိုင် တော့ဘူးလို့ ကျွန်ုပ်တို့အဖွဲ့က အခက်အခဲအတားအဆီးအဖြစ် ဖော်ပြခဲ့ပါသည်။
၈	၈
၉	၉
၁၀	၁၀

ခ။ မျှော်မှန်းခြင်း - နောင်လာမည့် (၅) နှစ် အတွင်း ကျေးရွာဖွံ့ဖြိုးရေး မျှော်မှန်းလျာထားချက်များအား တင်ပြပါ။

အမျိုးသားအဖွဲ့မှ တင်ပြသောမျှော်မှန်းချက်များ	အမျိုးသမီးအဖွဲ့မှ တင်ပြသောမျှော်မှန်းချက်များ
၁။ ကုန်ပစ္စည်းတင်ပို့ရေး၊ စားနပ်ရိက္ခာ ပြုလုပ်ရေး၊ စားနပ်ရိက္ခာ ဖြည့်ဆည်းပေးရေး	၁။ ပြင်ဆင်ရေး၊ စားနပ်ရိက္ခာ
၂။ လမ်းပန်းဆက်သွယ်ရေး၊ စားနပ်ရိက္ခာ ရေးရာ	၂။ ပြင်ဆင်ရေး၊ စားနပ်ရိက္ခာ
၃။ ကျေးရွာအတွင်း လမ်းဆက်သွယ်ရေး ရေးရာ	၃။ စားနပ်ရိက္ခာ၊ စားနပ်ရိက္ခာ
၄။ ကျေးရွာအတွင်း လမ်းဆက်သွယ်ရေး၊ ရေးရာ၊ စားနပ်ရိက္ခာ၊ စားနပ်ရိက္ခာ	၄။ ပြင်ဆင်ရေး၊ စားနပ်ရိက္ခာ
	၅။ စားနပ်ရိက္ခာ၊ စားနပ်ရိက္ခာ
	၆။ ကျေးရွာအတွင်း လမ်းဆက်သွယ်ရေး၊ ရေးရာ
	၇။ ကျေးရွာအတွင်း လမ်းဆက်သွယ်ရေး၊ ရေးရာ



၈။ လူထုဝင်ကိန်း၏ ကာယဉာဏ် (၄) နှစ်အတွက် အကျဉ်းစာရင်း ဦးစားရေး ဖွဲ့စည်းထောက်ပံ့ လုပ်ငန်း အစီအစဉ်များအားဖော်ပြပါ။

အ စဉ်	ကျေးရွာအတွက် ဦးစားရေး ဖွဲ့စည်းထောက်ပံ့ လုပ်ငန်းစဉ်များ	အဆိုပြုသူ (အမျိုးသားများ/ အမျိုးသမီးများ/အမျိုးသား+ အမျိုးသမီး)	ခန့်မှန်းကျန်ကျ စရိတ်	အကျဉ်းစာရင်းရှိသူ ခန့်မှန်းခြေ အရေ အတွက်
၁	ရွာတွင် ရေအားလုံး (ရွာအတွင်း)	(၂)		
၂	ရွာတွင် ကျွဲကျွတ်ရောင်း	(၈ + ၆)		
၃	အသားကောက်ရုံ	(၈)		
၄	ခင်းလှိုင်စိုက်ပျိုးရေး	(၈)		
၅	အစွဲပြား ရွာ - ရွာအား (ကျေးရွာအတွင်း)	(၈)		

ဃ၊ လူထုစီမံကိန်း၏ လာမည့် (၄) နှစ်အတွက် အကျုံးမဝင်သော ဦးစားပေး ဖွံ့ဖြိုးတိုးတက်မှု လုပ်ငန်း အစီအစဉ်များအားဖော်ပြပါ။

အ ဆင့်	ကျေးရွာအတွက် ဦးစားပေး ဖွံ့ဖြိုး တိုးတက်မှု လုပ်ငန်းစဉ်များ	အဆိုပြုသူ (အမျိုးသားများ/ အမျိုးသမီးများ/အမျိုးသား+ အမျိုးသမီး)	အခန်းကဏ္ဍ
၀	လျှင်၊ မာဂျေးတိုက်စစ်	(၈+၆)	
၂	ကျွန်းကျွန်းဆွဲ အစစ်	(၈+၆)	
၃	အကျွန်းကျွန်း အစစ်	(၆)	
၄	ကျေးရွာအတွက် အကျိုးပြုစေရေး ပေးခြင်း	(၈)	
၅	ကျေးရွာအတွက် အကျိုးပြုစေရေး ပေးခြင်း	(၈)	

၆ \* လူမှုဝန်ထမ်းများ (၈)  
ခေါင်းဆောင်၊ ကျေးရွာစီမံကိန်းအထောက်အကူပြုကော်မတီမှ အတည်ပြုသည်။  
၇. ကျေးရွာအတွက် အကျိုးပြုစေရေး ပေးခြင်း (၈)

အမည် ဒေါ်အေးအေး လက်မှတ် [Signature] နေ့စွဲ 14.6.2019

ကျေးရွာဖွံ့ဖြိုးရေးဦးစားပေးအစီအစဉ်-စဉ်(ပထမနှစ်စက်ဝန်း)

ပုံစံ - ၈ - ၃ ကျေးရွာဖွံ့ဖြိုးရေး ဦးစားပေးအစီအစဉ် (Form PC 3)

လယ်ယာနှင့်စိုက်ပျိုးရေး အဆင့်(၃) ကျေးရွာဖွံ့ဖြိုးရေးအစည်းအဝေး ပြီးဆုံးသောအခါ ကျေးရွာစီမံကိန်း အထောက်အကူပြု  
ကော်မတီသည် လူထုစည်းရုံးရေးမှူးအကူအညီဖြင့် ဤပုံစံကိုဖြည့်စွဲအောင် ဖြည့်သွင်းရမည်။

လူထုစည်းရုံးရေးမှူး/ဝန်ထမ်း အမည် ဇော်ပန်းပွင့်

နေ့စွဲ ၁၀.၇.၂၀၁၈ စက်ဝန်းအား အမှတ်ခြစ်ပါ (✓) မှားစက်ဝန်း(၁)  
 မှားစက်ဝန်း(၂) □ စက်ဝန်း(၃) □ စက်ဝန်း(၄)

ဖြည့်နယ်/တိုင်း ကရင် ဖြန့်နယ် ကျေးရွာအုပ်စု အေး ကျေးရွာ နယ်နိမိတ်

က၊ အခက်အခဲအတားအဆီးများအားဆွေးနွေးခြင်း - ယခုလက်ရှိအခြေအနေတွင် ဤကျေးရွာဖွံ့ဖြိုးတိုးတက်ရေးအတွက်  
အဓိက အခက်အခဲအတားအဆီးများသည် မည်သည့်များဖြစ်ပါသနည်း (အမျိုးသား/သမီး အနည်းဆုံးအခက်အခဲ ၅ ဝက်ဖြင့်)

အမျိုးသား အဖွဲ့မှ တင်ပြသောအခက်အခဲအတားအဆီးများ		အမျိုးသမီး အဖွဲ့မှတင်ပြသောအခက်အခဲအတားအဆီးများ	
၁	လမ်းပန်းဆက်သွယ်ရေးမကောင်း၊ အောက်အောက်၊ မဆက်စနစ်ရှိ	၁	ပိုက်ဆံလက်မလောက်၊ စားဝတ်ဆင်နွှဲ လက်မလောက် မရနိုင်ခြင်း
၂	ကျွန်းကျေးရွာအုပ်စုအောက် မှ မရှိခြင်း၊ အောက်အောက်ရှိ	၂	မြို့နယ်အတွင်း မရှိခြင်း၊ လမ်းမကောင်း အောက်အောက်၊ အောက်အောက်ရှိ
၃	ကျေးရွာလမ်းပေါ်တွင် မရှိခြင်း အောက်အောက်ရှိ	၃	ကျွန်းကျေးရွာအုပ်စုအောက် အောက်အောက်
၄	ကျေးရွာအုပ်စုအောက် အောက်အောက်	၄	ကျေးရွာအုပ်စုအောက် အောက်အောက်
၅	ကျေးရွာအုပ်စုအောက် အောက်အောက်	၅	ကျေးရွာအုပ်စုအောက် အောက်အောက်
၆	ကျေးရွာအုပ်စုအောက် အောက်အောက်	၆	ကျေးရွာအုပ်စုအောက် အောက်အောက်
၇	ကျေးရွာအုပ်စုအောက် အောက်အောက်	၇	ကျေးရွာအုပ်စုအောက် အောက်အောက်
၈		၈	
၉		၉	
၁၀		၁၀	

၁။ မျှော်မှန်းခြင်း - နောင်လာမည့် (၅) နှစ် အတွင်း ကျေးရွာဖွံ့ဖြိုးရေး မျှော်မှန်းလျာထားချက်များအား တင်ပြပါ။

အမျိုးသားအဖွဲ့မှ တင်ပြသော မျှော်မှန်းချက်များ	အမျိုးသမီးအဖွဲ့မှ တင်ပြသော မျှော်မှန်းချက်များ
၁။ ရွာပေါ်ပေါက်လာမည့် အိမ်အိမ်၊ အလုပ်အကိုင်အလုပ်များ	၁။ ရွာတွင်း လမ်း၊ ကောင်း၊ မြန်မာစေ့ချိန်
၂။ လမ်းပန်း၊ ဆက်သွယ်ရေး၊ ကောင်း၊ ရေစေ့ချိန်	၂။ ရွာတွင်း လမ်း၊ မကြီး၊ ကောင်း၊ မြန်မာစေ့ချိန်
၃။ ကျေးရွာတွင်း ကောင်း၊ မြန်မာစေ့ချိန်	၃။ ဆက်သွယ်ရေး၊ လမ်း၊ စေ့ချိန်
၄။ ကျေးရွာတွင်း အားလုံးပုံစံ၊ မြို့နယ်၊ မြို့နယ်၊ မြို့နယ်	၄။ ရွာတွင်း ဆက်သွယ်ရေး၊ လမ်း၊ ကောင်း၊ မြန်မာစေ့ချိန်
	၅။ သံလွင်မြစ်ခွဲ၊ ကောင်း၊ မြို့နယ်
	၆။ ကျေးရွာ၊ ဝန်ထမ်း၊ လူမှုစီးပွား၊ မြို့နယ်
	၇။ ကျေးရွာတွင်း မြို့နယ်၊ ကောင်း၊ မြို့နယ်

၈၊ လူထုစီမံကိန်း၏ လာမည့် (၄) နှစ်အတွက် အကျုံးဝင်သော ဦးစားပေး ဖွံ့ဖြိုးတိုးတက်မှု လုပ်ငန်း အစီအစဉ်များအားဖော်ပြပါ။

အဆင့်	ကျေးရွာအတွက် ဦးစားပေး ဖွံ့ဖြိုးတိုးတက်မှု လုပ်ငန်းစဉ်များ	အဆိုပြုသူ (အမျိုးသားများ/ အမျိုးသမီးများ/အမျိုးသား+ အမျိုးသမီး)	ခန့်မှန်းကုန်ကျ ဝရိတ် (ဘဏ္ဍာ)	အကျိုးခံစားခွင့်ရှိသူ ခန့်မှန်းခြေ အရေအတွက်
၁၀၀' x ၈'	၀ မြေတွင်းလမ်း (ကျွဲကျွတ်)	ကျား မ	၆၄၀	၈၅၄
၅၀၀' x ၈'	၂ ရွာတွင်းဆက်လမ်း (ကျွဲကျွတ်)	မ	၅၂၀	၈၅၄
၃၀' x ၆၀'	၃ စာသင်ကျောင်း ဝါးလင်ရရှိ	ကျား	၇၂၀	၈၅၄
၃၀' x ၃၀'	၄ စာကြည့်တိုက် ဝါးလင်ရရှိ	ကျား	၅၀	၈၅၄
၃၀၀' x ၅'	၅ ဘဏ္ဍိုင်၊ ဘေးရာလမ်း ကျွဲကျွတ်ခင်း၊ ဇရပ်	ကျား	၃၀	၈၅၄

ဃ။ လူထုစီမံကိန်း၏ လာမည့် (၄) နှစ်အတွက် အကျုံးမဝင်သော ဦးစားပေး ဖွံ့ဖြိုးတိုးတက်မှု လုပ်ငန်း အစီအစဉ်များအားဖော်ပြပါ။

အဆင့်	ကျေးရွာအတွက် ဦးစားပေး ဖွံ့ဖြိုးတိုးတက်မှု လုပ်ငန်းစဉ်များ	အဆိုပြုသူ (အမျိုးသားများ/အမျိုးသမီးများ/အမျိုးသား+အမျိုးသမီး)	အခန်းကဏ္ဍ
၁	မြစ်ကူး တံတား	မ	
၂	အသက်မွေးဝမ်းကျောင်း အဖွဲ့တိုးတက်ရေး	မ	
၃	မီးရောင် ရေး (လျှပ်စစ်)	ကျား	
၄	ကျွန်းစာရေးစနစ်လုပ်ဆောင်ရေး	မ	
၅	ကျွန်းပတ်လမ်း	မ	

ခေါင်းဆောင်၊ ကျေးရွာစီမံကိန်းအထောက်အကူပြုကော်မတီမှ အတည်ပြုသည်။

အမည် ဦးကျော်သူ လက်မှတ် ၂ ဇ.နံ.ရံ 10.7.2018



၁၂။ ကဏ္ဍအလိုက်ဦးစားပေးဖွံ့ဖြိုးရေးလုပ်ငန်းများ

		ကဏ္ဍအလိုက်ဦးစားပေးလုပ်ငန်းချုပ်စေပေး					ကျေးရွာအုပ်စု - မြစ်လေး	
ကျွန်း	ဦးစားပေးသည့်	လုပ်ငန်းအမျိုးအစား	အဆိုပြုသူ			အချက်	စတင်ပေးသည့် နေ့စွဲ (စတင်/အစပြု/အစိတ်စိတ်)	မှတ်ချက်
			ကျား	မ	ကျား+မ			
အခြေခံအဆောက်အအုံ (လမ်း၊ တံတား၊ ရေပျံ၊ ရေပေးစနစ်၊ ရေစိုက်ရေး)	၁.	ရွာချင်းဆက်သွယ်ရေး (ရွာတစ်ခုစီ)		✓		(စတင်)	၂၀၁၆.၁၂.၁၅	
	၂.	ရွာတွင်းရေပေးစနစ်			✓	(စတင်)	၂၀၁၆.၁၂.၁၅	
	၃.	ဆက်သွယ်ရေးစနစ်	✓			(စတင်)	၂၀၁၆.၁၂.၁၅	
	၄.	သစ်ရွာအတွက် ရေပေးစနစ်	✓			(စတင်)	၂၀၁၆.၁၂.၁၅	
	၅.	သံလွင်မြစ်ကူးတံတား		✓		(စတင်)		
လျှောက်ထားပြီးဖြစ်သော ကဏ္ဍ (ယခုအားဖြင့် မရရှိသေးသော အစားအပယ်အစွဲအခံအခွင့်အလမ်း)	၁.	စာသင်ကျောင်းပြင်ဆင်ခြင်း	✓			(စတင်)	၂၀၁၆.၁၂.၁၅	
	၂.	ကျေးရွာအုပ်စု			✓	(စတင်)	ကျေးရွာအုပ်စု	
အထောက်အကူပြုရေး	၁.	အထောက်အကူပြုရေး			✓	(စတင်)		
အခြေခံအဆောက်အအုံ	၁.	မတော်စုအတွက် ရေပေးစနစ်	✓			(စတင်)		
	၂.	ရေပေးစနစ်						
	၃.	ရေပေးစနစ်						