

ပြည်ထောင်စုသမ္မတမြန်မာနိုင်ငံတော်အစိုးရ  
စိုက်ပျိုးရေးမွေးမြူရေးနှင့်ဆည်မြောင်းဝန်ကြီးဌာန  
ကျေးလက်ဒေသဖွံ့ဖြိုးတိုးတက်ရေးဦးစီးဌာန



လူထုဗဟိုပြုစီမံကိန်း၊ လှိုင်းဘွဲ့မြို့နယ်

# ကျေးရွာဖွံ့ဖြိုးရေးအစီအစဉ်



ကျုံပကိုကျေးရွာအုပ်စု၊ သပြေကုန်းကျေးရွာ

၂၀၂၀ခုနှစ် (တတိယနှစ်စီမံကိန်းစက်ဝန်း)



## မာတိကာ

၁။ လှိုင်းဘွဲ့မြို့နယ်အခြေပြမြေပုံ.....	၁
၂။ ကျေးရွာအုပ်စုမြေပုံ(တည်နေရာ) .....	၂
၃။ ကျေးရွာအုပ်စုတွင်ပါဝင်သောကျေးရွာများ.....	၃
၄။ ကျေးရွာအခြေခံအချက်အလက်များ(ကျေးရွာသမိုင်းကြောင်း) .....	၄
၅။ လူထုပူးပေါင်းပါဝင်သောလူမှုဆန်းစစ်ခြင်းနှင့်အကဲဖြတ်ခြင်းလုပ်ငန်းစဉ် (PSA/PRA) အကျဉ်းချုပ်ဇယား ..	၅
၆။ ကျေးရွာဖွံ့ဖြိုးရေးအစီအစဉ်တွင်အသုံးပြုခဲ့သော PRA Tool တစ်ခုချင်းစီအတွက် သုံးသပ်ချက်များ.....	၆
၆.၁ ကျေးရွာလူမှုရေးနှင့်အရင်းအမြစ်ပြမြေပုံ (Social Map) .....	၆
၆.၂ ရာသီခွင်ပြပြက္ခဒိန်(Seasonal Calendar) .....	၇
၆.၃ ဥစ္စာနေကြွယ်ဝမှုပြဇယား (Wealth Ranking).....	၈
၆.၄ ကျားမပင့်ကူအိမ်သုံးသပ်ခြင်း (Cob Web).....	၉
၆.၅ အရင်းအမြစ်အသုံးချမှုပုံစံပြဇယား (Asset Mapping) .....	၁၀
၆.၆ အဖွဲ့အစည်းချိတ်ဆက်မှုပြဇယား (Venn Diagram).....	၁၂
၇။ ကော်မတီဝင်များရွေးချယ်ခြင်းနှင့် ကျေးရွာဖွံ့ဖြိုးမှုအစီအစဉ်ဆောင်ရွက်မှုမှတ်တမ်း .....	၁၄
၈။ ကျေးရွာအခြေခံအချက်အလက်များ-စ၁ .....	၁၆
၉။ စီမံကိန်းစက်ဝန်းအချိန်ဇယား- စ၂.....	၂၀
၁၀။ ကျေးရွာဖွံ့ဖြိုးရေးဦးစားပေးအစီအစဉ်-စ၃ .....	၂၁
ကျေးရွာဖွံ့ဖြိုးရေးဦးစားပေးအစီအစဉ်-စ၃(တတိယနှစ်စက်ဝန်း).....	၂၁
ကျေးရွာဖွံ့ဖြိုးရေးဦးစားပေးအစီအစဉ်-စ၃(ဒုတိယနှစ်စက်ဝန်း) .....	၂၃
ကျေးရွာဖွံ့ဖြိုးရေးဦးစားပေးအစီအစဉ်-စ၃(ပထမနှစ်စက်ဝန်း) .....	၂၅
၁၁။ အစည်းအဝေးမှတ်တမ်းများ.....	၂၇
၁၂။ ကဏ္ဍအလိုက်ဦးစားပေးဖွံ့ဖြိုးရေးလုပ်ငန်းများ .....	၂၉

# ၁။ လှိုင်းဘွဲ့မြို့နယ်အခြေပြမြေပုံ

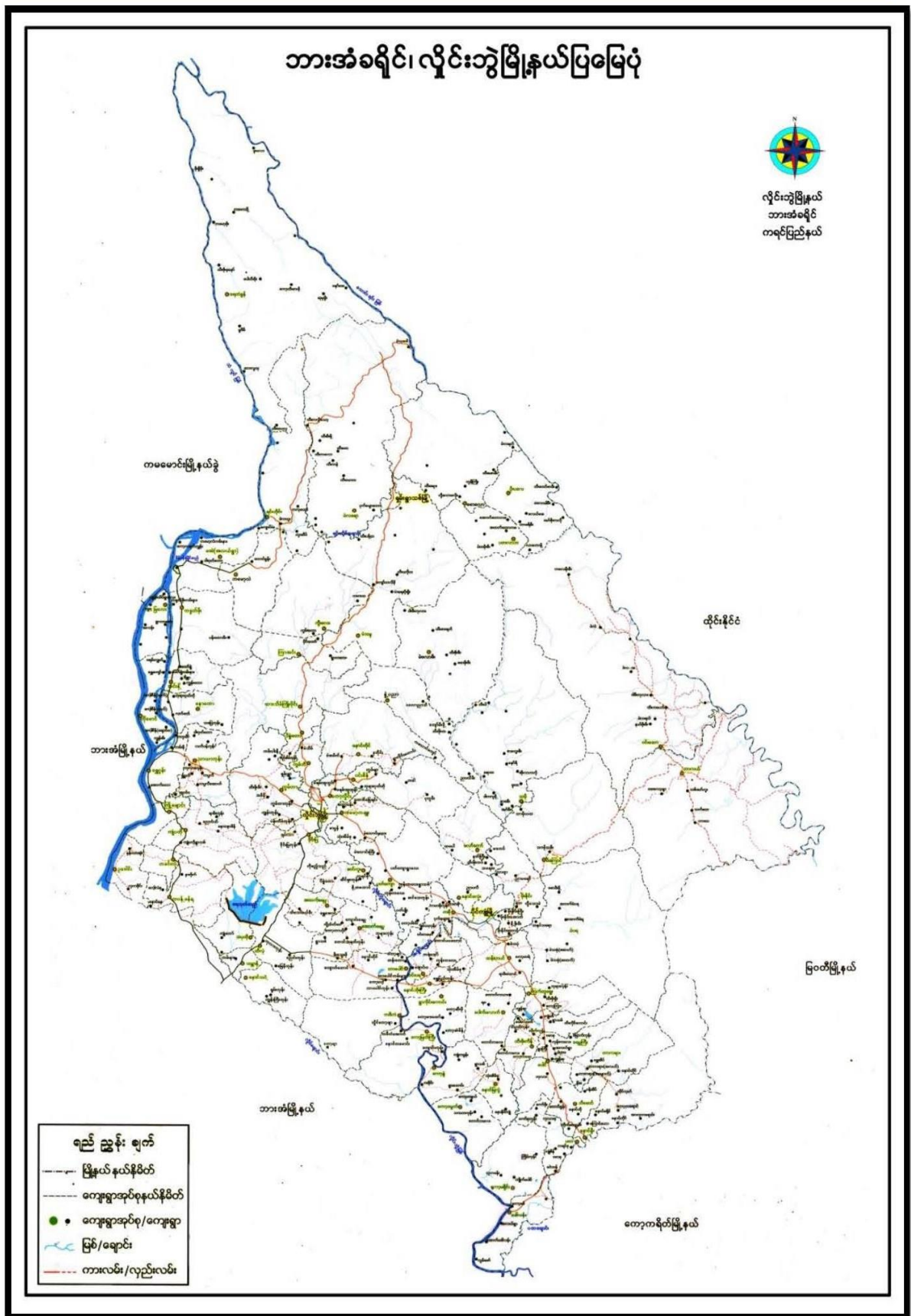

ကျေးရွာဖွံ့ဖြိုးရေးအစီအစဉ်၊ လူထုပဟိုပြုစီမံကိန်း

၂။ ကျေးရွာအုပ်စုမြေပုံ(တည်နေရာ)

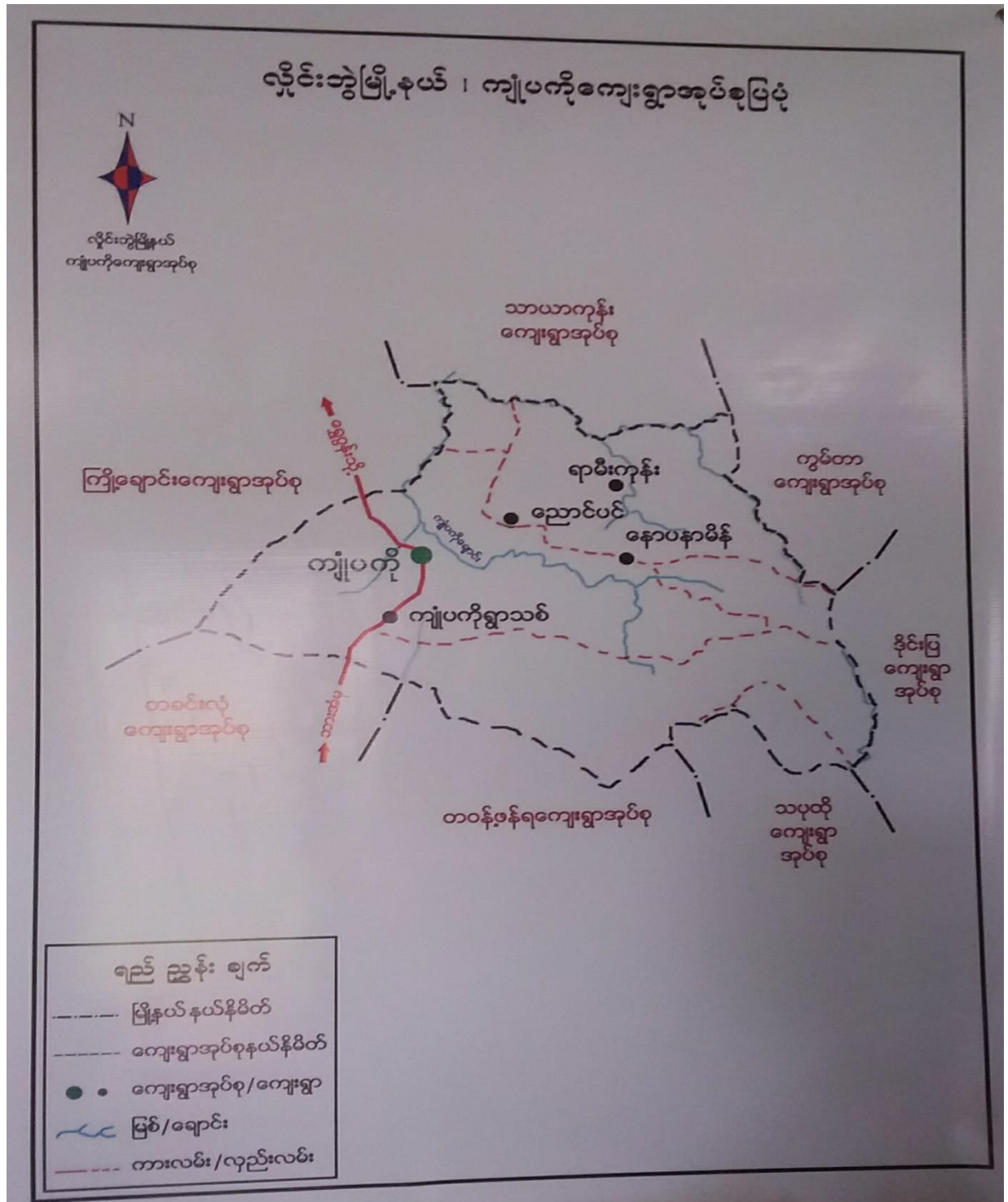

၃။ ကျေးရွာအုပ်စုတွင်ပါဝင်သောကျေးရွာများ

- ၁။ ကျုံပကို
- ၂။ နောပနာမီ
- ၃။ ကျုံပကိုရွာသစ်
- ၄။ ကော့ကလွန်
- ၅။ ကော့ဆွန်ဘောင်
- ၆။ အုန်းနှစ်ပင်
- ၇။ သပြေကုန်း
- ၈။ ရွှေတီကုန်း
- ၉။ ညောင်ပင်

၄။ ကျေးရွာအခြေခံအချက်အလက်များ(ကျေးရွာသမိုင်းကြောင်း)

သင်္ဃကုန်းကျေးရွာသမိုင်းကြောင်း

သင်္ဃကုန်းကျေးရွာ စတင် တည်ထောင်သူများမှာ ဦးဖုန်းကျော်  
 ဖြစ်၍ ဦးဖုန်းပင်၊ ဦးဖုန်းကြောင်၊ ဦးဖုန်းကလေး၊ ဦးဖုန်းမိုး၊ ဦးဖုန်း  
 ကို ဖြစ်ကြသည်။

ရွာတည်ထောင်စဉ် အိမ်ခြေ ၆၀ လောက်သာ ရှိပါသည်။  
 ပထမဦးစွာ စေတီတော်ကြီး တည်ဆောက်ပေးပြီးနောက် ကျေးရွာသို့ သံဃာ  
 များ သွားပင့်ရပါသည်။ စေတီကြီးသည် နေပြည်တော် အစိုးရ  
 မိလိန္ဒာကြီးတစ်ခု ဖြစ်၍ ကျေးရွာအတွင်း၌ တည်ရှိပါသည်။ ထို့နောက်  
 ရွာပတ်လမ်းတစ်ခု ဖြစ်ပေါ်လာပါသည်။ ထို့နောက် နေပြည်တော် (၆၅)  
 လောက်တွင် ရွာခြေစိုက်ရာ နေပြည်တော် ဖြစ်ပေါ်လာသည်။ ရွာတစ်  
 ကြိမ် ရွာကို ဖြိုလှဲတည်ထောင်ခဲ့ပါသည်။ နေပြည်တော် နေပြည်တော်  
 တွင် ရွာတစ်ခု ဖြစ်ပေါ်လာသည်။

တစ်ဖက် အကြမ်း ရွာကို ဖြိုလှဲတည်ထောင်ခဲ့ကြပါသည်။  
 ယခုလက်ရှိ အထိ ပင်ဖြစ်ပါသည်။ ယခုတွင် ရွာ၌ လမ်း၊ ဝင်းကား  
 စသော ကျေးရွာများ ဖြစ်ပေါ်လာပြီး နေပြည်တော် ဖြစ်ပေါ်လာပြီး  
 ကျေးရွာမှာ အထိ တက်လာပါသည်။

၅။ လူထုပူးပေါင်းပါဝင်သောလူမှုဆန်းစစ်ခြင်းနှင့်အကဲဖြတ်ခြင်းလုပ်ငန်းစဉ် (PSA/PRA)  
အကျဉ်းချုပ်ဇယား

လူထုပုဂ္ဂိုလ်စုံစုံကိန်း  
လူမှုဆန်းစစ်ချက် (PRA) နှင့် ယက်ဆိုင်ယောအချက်အလက်များ  
ကျေးဇူးတင်စွာ ၁၁၉၅ကျီး  
ကျေးဇူးတင်စွာ ၂ ဖြစ်ပါသည်

စဉ်	ဆေးစစ်ခွဲ အကျက်စွဲ	အကြောင်းအရာများ	ဆေးစစ်အောင်မြင်မှုနှုန်း အရေအတွက်/စုစုပေါင်း		ပါဝင်သူ အရေအတွက်
			လျား	မ	
၁။	၄.၆.၁၉	လူမှုအရင်းအမြစ် အမြဲတမ်း ဆန်းစစ်ချက်များ	၁၁	၇	၁၈
၂။	၄.၆.၁၉	ဒီဂရီစနစ်ဖြင့် ဝေဖန်ဆင့်တင်မှု ခြင်းဖြင့် ဆန်းစစ်ချက်များ	၁၁	၇	၁၈
၃။	၄.၆.၁၉	ကျေးဇူးတင်စွာ အဖွဲ့အစည်း ပိုင်ဆိုင်မှု နှင့် စီမံခန့်ခွဲမှု အပေါ်ဆုံးသတ်ခြင်း ဆန်းစစ်ခြင်းများ	၁၁	၇	၁၈
၄။	၄.၆.၁၉	ကုသီနှင့် ဖွဲ့စည်းပုံအခြေခံ ဆန်းစစ်ချက်များ	၈	၁၂	၂၀
၅။	၄.၆.၁၉	ပစ္စည်းကိစ္စများ ယာယီခြင်း ဆန်းစစ်ချက်များ	၈	၁၂	၂၀
၆။	၄.၆.၁၉	ဖွဲ့စည်းပုံ (ကျေးဇူးတင်စွာ အဖွဲ့အစည်းများ ပေါ်ပေါက်မှု ဆန်းစစ်ချက်များ)	၈	၁၂	၂၀

၆။ ကျေးရွာဖွံ့ဖြိုးရေးအစီအစဉ်တွင်အသုံးပြုခဲ့သော PRA Tool တစ်ခုချင်းစီအတွက် သုံးသပ်ချက်များ

၆.၁ ကျေးရွာလူမှုရေးနှင့်အရင်းအမြစ်ပြမြေပုံ (Social Map)



အရင်းအမြစ်ဖြေဖြေပုံ ဆွေးနွေးခြင်း၊ ဆန်းစစ်ခြင်း

- အသက်မွေးဝမ်းကျောင်း အတွက် လယ်လုပ်ငန်း ကို အဓိကထား လုပ်ကိုင် ဖြစ်ပါသည်။
- လယ်လုပ်ငန်း လုပ်ကိုင်ခြင်း ဖြစ်စေပါသော အဓိကထွက်ပေါ်သည်။
- ဂွန်ခဲသော ငါး ဖြစ်စေပါစေ၊ ထွက်နှုန်း ထက်ပာရအချို့တွင်စေ၊ ထွက်နှုန်း ခြားနားမှုရှိပါသည်။
- ကျေးရွာတွင် ဆီးအေး ဖေးထိုင်သော အုပ်စုများ ပြုပါ။
- စစ်ရှာလုံး မုဒ္ဒတာ သာကို အသိကြဖြင့်၊ လယ်ကယိတာသာဝင် အချို့ အလယ်ရှိပါသည်။





၆.၃ ဥစ္စာခန့်ကြယ်ဝမှုပြယေား (Wealth Ranking)

ဥစ္စာခန့်အဆင့်သတ်မှတ်ခြင်း		သမ္မတကြီး ၄.၆.၂၀၁၉	
အဆင့်	သတ်မှတ်ချက်	အိမ်ထောင်စု အကျအဝေး	ရှာခိုင်းခါး
ဖြည့်သော အုပ်စု	လယ်(၃)စကေး၊ (၄)စကေး၊ ဆိုင်ကယ်၊ ကား၊ ဂျက်(TV)၊ စကေး၊ သင်္ဘော၊ အိမ်၊	၁၀၀	
ဆင်အတင်ဖြေ ပညာအုပ်စု	ဆိုင်ကယ်၊ သင်္ဘော၊ အိမ်၊ ဆက်(၆)စကေး၊	၄၉	
အဆင်မဖြေသော အုပ်စု	စက်ဘီး၊ ဝါ၊ သင်္ဘော	၄၅	
		၁၀၅	

ဥစ္စာခန့်ကြယ်ဝမှုပြယေား ဆွေးနွေးခြင်း၊ ဆုံးဖြတ်ခြင်း

- ကျေးရွာတွင် မဖြေလည်သော အိမ်ထောင်စုမှာ ၁၀၀ အိမ်ရှိပါသည်။
- မဖြေလည်သည့်အကြောင်းမှာ နေရာ၊ လုပ်ကိုင်ရာခြင်း၊ အလုပ်အကိုင်  
များမရှိခြင်း၊ သေဆုံးတို့ကြောင့်ဖြစ်သည်။
- အစီအစဉ်များ ရှေးဆွဲရာတွင် မဖြေလည်သောသူများ၏ အားလပ်ချိန်  
တွင်သာ အစီအစဉ်များ ရှေးဆွဲပြီး သူတို့၏ ဖြေသောလျှင် အိမ်ရှင်များ  
ကို အလေးထား ဆုံးစားပေးခြင်း။
- လက်ဖောက်ရည်ခြင်း၊ အထောက်အပံ့၊ ခြားထည့်ပေးခြင်း၊ သေဆုံးလျှင်  
ငွေ၊ ခြားကြေး စင်စေရရှိပြီး ဖြေလည်စေရမည်။

၆.၄ ကျားမပင့်ကူအိမ်သုံးသပ်ခြင်း (Cob Web)

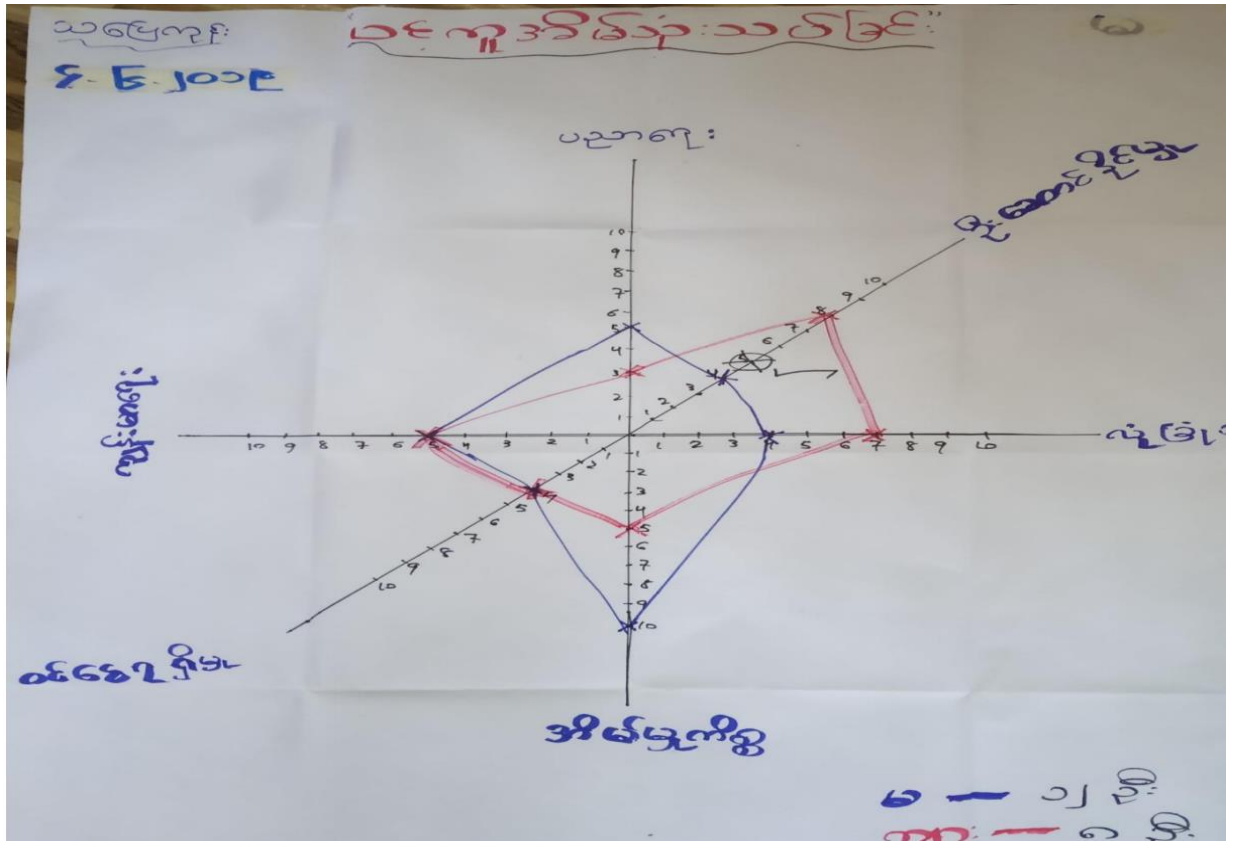

ပင်ကူအိမ်သုံးသပ်ခြင်းဆွေမွေဖြေဖြေဆန်ဆန်

- အချုပ်၊ သမီး၊ ဖွား၊ သမီး၊ နှင့် ၆ ဆောင်ရွက်ပွဲပွဲလုပ်ပေး အမိတ်၊ တွင် အား နှင့် ပေးပါသည်။
- အိမ်မှုကိစ္စတွင် အချုပ်၊ သမီး၊ ဖွား၊ နှင့် အချုပ်၊ သား၊ ဖွား၊ တ အဖြစ် သို့ သွား ရှိ အကူပေးပေးပေးခြင်း ၊ အိမ်မှုကိစ္စတွင် လုပ်ကိုင်ရန် အား ဂုဏ်ဖြင့် ဖွား၊ တောင်း ဖြစ်သည်။
- ဝမ်းနည်းမှုပုံပင် ကျန်းမာရေး တွင် အချုပ်၊ သား ၊ အချုပ်၊ သမီး ၊ နှင့် ပေးပါသည်။
- များပေး အမိတ်တွင် အချုပ်၊ သမီး၊ ဖွား၊ နှင့် ဖွား၊ ဖြစ်ပါသည်။

ကျေးဇူးတင် သင်္ကြန်ကုန်။ ၁၂ - ၁၂  
၈ - ၈

၆.၅ အရင်းအမြစ်အသုံးချမှုပုံစံပြဇယား (Asset Mapping)

ကုဇ: ကမြစ်ကနုံးဖြေဖြေဇယား

<u>ကျား</u>	<u>မ</u>	<u>ကျား + မ</u>
ယက်ထွန်းစက်	အပ်ချုပ်စက်	ဇရပ်
		ရေဝဋ်:
		စာသင်ကျောင်း
		ဘုန်းကြီးကျောင်း
		ဆေးကုန်းအွင်း
		ရှာဖွေခြံ
		စာတန်း
		လမ်း
သဖြေကျွန်း		
၄.၆.၂၀၁၉		

ကုဇ: ကမြစ်ကနုံးဖြေဖြေဇယား

<u>ကျား</u>	<u>မ</u>	<u>ကျား + မ</u>
ယက်ထွန်းစက်	အပ်ချုပ်စက်	ရေဝဋ်:
		ရှာဖွေခြံ
		လမ်းအွင်း
		စာသင်ကျောင်း
		စာတန်း
		ဆေးကုန်းအွင်း
သဖြေကျွန်း		
၄.၆.၂၀၁၉		

အရင်းအမြစ်ပိုင်ဆိုင်မှု၊ ချုပ်ချုပ်ဆွဲဖွဲ့ဆိုင်ခြင်း

- အချိုးထား၊ အချို့သော အသုံးစွဲဆိုင်မှု၊ ချုပ်သော အရင်းအမြစ်များမှာ ဖြစ်ပါ

- နှစ်ဦးလုံး အသုံးပြုသော အရင်းအမြစ်များမှာ၊ ကျေတင်၊ ကုန်ကြမ်းကိုင်၊ ကျောင်း၊ ဆိုင်ကြီး၊ ကျောင်း - ဆိုင်ကြီးဖြစ်ပါသည်။

- အရင်းအမြစ်များကို အသုံးပြု၍ အထွက်ဆုံးဖြတ်ခွင့်များတွင် နှစ်ဦးလုံး ဆုံးဖြတ်ပါသည်။

- အချိုးထား၊ အချို့သော နှစ်ဦးလုံးမှ အရင်းအမြစ်များကို ထိန်းချုပ် ဖြစ်ပါသည်။

၆.၆ အဖွဲ့အစည်းချိတ်ဆက်မှုပြယေား (Venn Diagram)

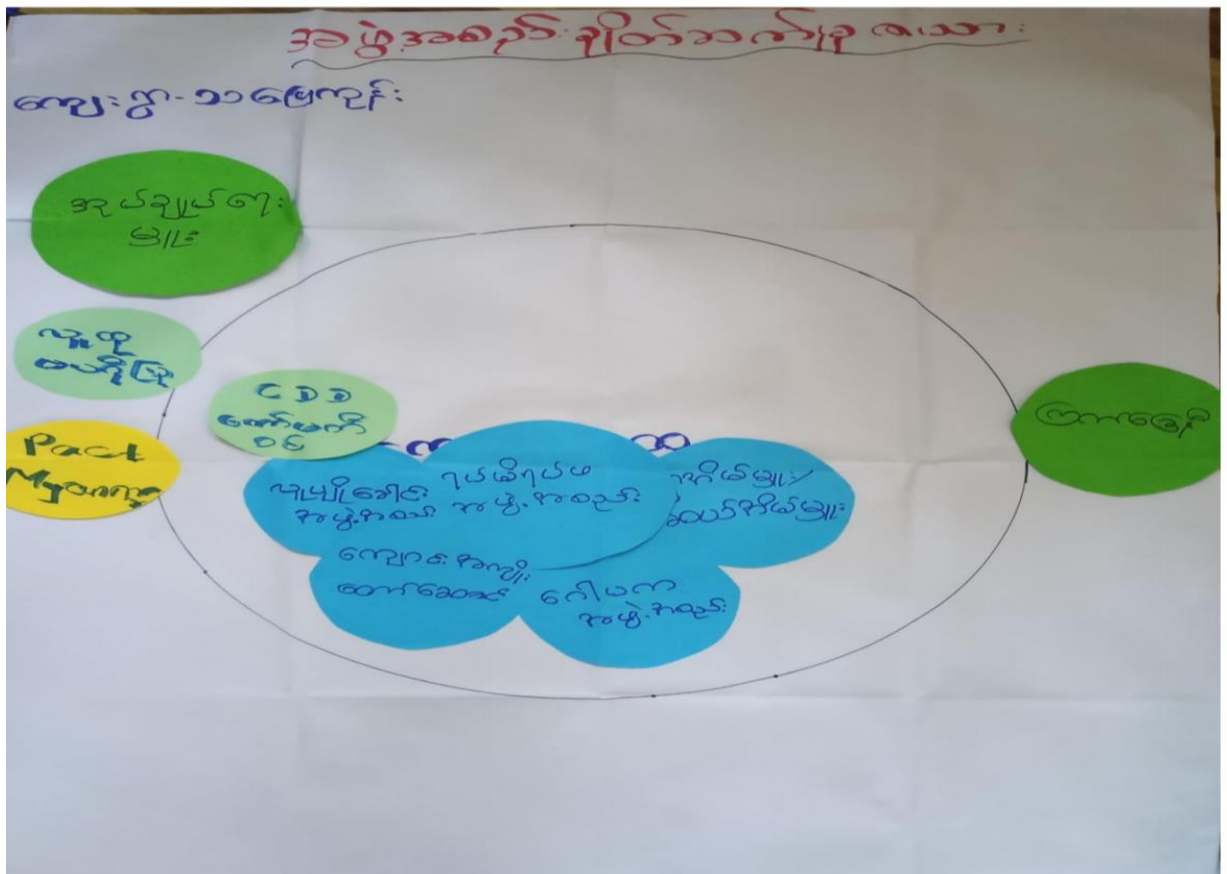
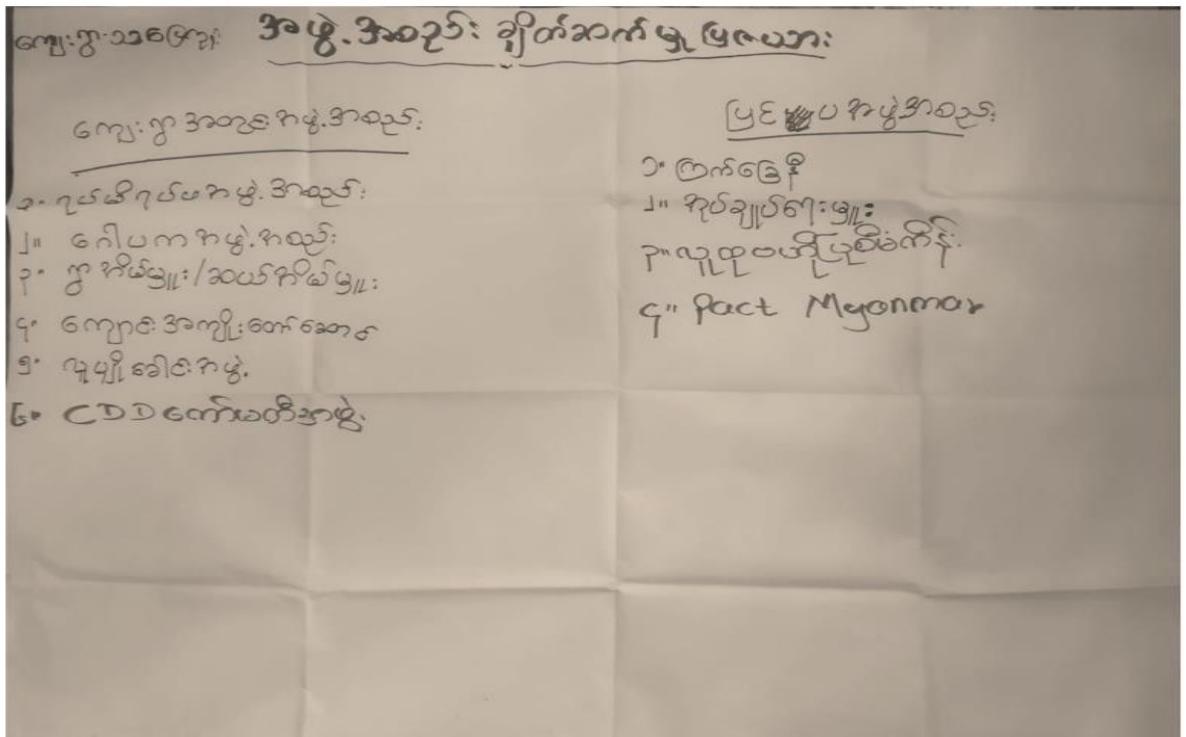

အဖွဲ့အစည်း စိုက်ဆက်ပျိုးမြှောက်ရေး နှင့် ဆိုက်ဆိုင်ခြင်း

- ရှစ်စုံစုစုအဖွဲ့၊ ဂေါ်ပက အဖွဲ့၊ ဣအိတ်ဖျူး၊ ဆယ်အိတ်ဖျူး၊ ဆေးညှိ အဖွဲ့၊ ခြား  
သည် ဂျေဂျေ ဆိုက်က၊ စီးစွားဂျေ ဆိုက်က ဒုတိယအဖွဲ့ ဆိုက်က ကိစ္စ၊ ခြားတို့  
ဆောင်ရွက်ကြပါသည်။
- ဣဂျီ ကျွတ်စိုက် အဖွဲ့၊ ဗွတ်တွင် အချိုးသစ်၊ ခြား၊ ခေါင်းပါး ကျွတ်အဖွဲ့၊ ခြား  
တွင် အချိုးသစ်၊ ခြား ပါဝင်ပါသည်။
- ဣအိတ်ဖျူး၊ ဆယ်အိတ်ဖျူး၊ ကျွတ်စိုက် အဖွဲ့၊ ကျောင်း အကျိုးဆောင်အဖွဲ့  
ဆေးညှိအဖွဲ့၊ ခြားသည် ကျေးဇူးတင်ဖြိုးဂျေ ဇာ်အစိက အချိုးကလေးတွင် ပါဝင်  
ပါသည်။

ကျေးဇူးတင် သတင်းကျိုး

၁၀ - ၆

၇။ ကော်မတီဝင်များရွေးချယ်ခြင်းနှင့် ကျေးရွာဖွံ့ဖြိုးမှုအစီအစဉ်ဆောင်ရွက်မှုမှတ်တမ်း

ကျေးရွာစီမံခန့်ခွဲမှုဌာန			
ကျေးရွာ - နေပနာမီ		၂၀၁၉ - ၇.၆.၂၀၁၉	
စဉ်	အမည်	ရာထူး / တာဝန်	ဖုန်းနံပါတ်
၁	ဦးဒဏ်မောင်	ကျေးရွာစီမံကိန်းဥက္ကဋ္ဌ	၀၇၅ ၇၄၇ ၆၇၅၅၅
၂	ဒေါ်ဇော်	ကျေးရွာစီမံကိန်းဥက္ကဋ္ဌ	-
၃	ဦးမထွန်းမာမာ	ဝယ်ယူရေး	-
၄	ဒေါ်ဗွေ	ဝယ်ယူရေး	-
၅	ဦးဖိုးသိန်း	လည်ပတ်ထိန်းသိမ်းရေး	-
၆	ဒေါ်မာမာ	လည်ပတ်ထိန်းသိမ်းရေး	-
၇	ဦးကျော်စွာ	ကျေးရွာစီမံကိန်းဥက္ကဋ္ဌ	၀၇၇၇၅ ၇၄၇ ၇၅၅
၈	ဦးလှစွာ	စောင့်ကြည့်ကြီးကြပ်ရေး	-
၉	ဒေါ်ခင်မာမာ	စောင့်ကြည့်ကြီးကြပ်ရေး	-
၁၀	ဦးကျော်စွာ	ဝေဖန်အကြံပြုလှုပ်ရှားရေး	-
၁၁	ဒေါ်ခင်မာမာ	ဝေဖန်အကြံပြုလှုပ်ရှားရေး	-
၁၂	ဦးသိန်း	ကျေးရွာစီမံကိန်းဥက္ကဋ္ဌ	-
၁၃	ဒေါ်မာမာ	ကျေးရွာစီမံကိန်းဥက္ကဋ္ဌ	-
၁၄			
၁၅			
၁၆			





ကျေးရွာဖွံ့ဖြိုးရေးအစီအစဉ်၊ လူထုပဟိုပြုစီမံကိန်း  
စာမျက်နှာ -၁၅-

# ၈။ ကျေးရွာအခြေခံအချက်အလက်များ-၈၁

ပုံစံ - ၈ - ၁ ကျေးရွာအခြေခံအချက်အလက်များ (Form PC 1)

လမ်းညွှန်ချက်။ ကျေးရွာတစ်ရွာသို့ ပထမဆုံးမိတ်ဆက်ရေးသွားရောက်သော အခါ လူထုစည်းရုံးရေးမှူးသည် ကျေးရွာခေါင်းဆောင်များအား ကျေးရွာအချက်အလက်များကို မေတ္တာရပ်ခံ၍ တောင်းခံရသည်။ ဤအချက်အလက်များကို စီမံကိန်းမိတ်ဆက်အစည်းဝေးမတိုင်မီ တောင်းခံရမည်။ စီမံကိန်းမိတ်ဆက်အစည်းဝေးတွင် လူထုစည်းရုံးရေးမှူးသည် ဤအချက်အလက်များအား စစ်ဆေးပြီး မှန်ကန်အောင် ပြုလုပ်ရမည်။ ပြီးနောက်တွင် လူထုစည်းရုံးရေးမှူးမှ သတင်းအချက်အလက်ထဲသို့ Tablets မှ တဆင့် မြှည့်သွင်းရမည်။

ကျေးရွာခေါင်းဆောင် အမည် ဒွိကျော်လှိုင်	ကျေးရွာခေါင်းဆောင်၏ ဖုန်းနံပါတ် - ၀၇၄၄၂၅၄၈၄၀၇	လူထုစည်းရုံးရေးမှူး၏ အမည် - ချော်စိမ်း
ပြည်နယ်/တိုင်းဒေသကြီး - ကရင်	မြို့နယ် - ဖျဉ်းစွဲ	ကျေးရွာအုပ်စု - ကျပ်ပက်
		ကျေးရွာ သစ်ပြတိုင်

က။ လူဦးရေ

လူမျိုးစု	အိမ်ထောင်စုအရေအတွက်	ကိုးကွယ်သည့်ဘာသာ	အိမ်ထောင်စုအရေအတွက်
လူမျိုးစု (၁) - မြို့နယ်	၁၀၅	ဘာသာ(၁) - မြို့နယ်	၁၀၅
လူမျိုးစု (၂) -----	၁၀၅	ဘာသာ(၂) -----	၁၀၅
လူမျိုးစု (၃) -----		ဘာသာ(၃) -----	
လူမျိုးစုရော -----		ဘာသာရော -----	
အခြား			
အရေအတွက်			
မသန်စွမ်းသူများ	၂		
သက်ကြီးရွယ်အိုများ (၆၅ နှစ် နှင့် အထက်)	၁၁		
စစ်ဘေးရှောင်			

	အမျိုးသား(အရေအတွက်)	အမျိုးသမီး(အရေအတွက်)	စုစုပေါင်းအရေအတွက်
လူဦးရေ	၃၆၇	၃၇၀	၇၃၇
လူမျိုး (၁) မြို့အရပ်	၃၆၇	၃၇၀	၇၃၇
လူမျိုး (၂) _____			
လူမျိုး (၃) _____			
အခြား			
စီမံအောင်ဦးစီး	၇၇	၁၃	

(၁) အခြားအမျိုးအစားအရပ် အရပ်အစားအစားများ

စာအုပ်အမျိုးအစား	အမှတ် မြင်ပါ	ကျမ်းစာအမျိုးအစား	အမှတ် မြင်ပါ	အခြားအမျိုးအစားအစားအစား	အမှတ် မြင်ပါ
အထက်တန်းစားအစားအစား	<input type="checkbox"/>	အထက်	<input type="checkbox"/>	အထက်	၆၈
အထက်တန်းစားအစားအစား	<input type="checkbox"/>	ကျမ်းစာအမျိုးအစား	<input type="checkbox"/>	ကျမ်းစာအမျိုးအစား	၆၈
အထက်တန်းစားအစားအစား	၆၈	ကျမ်းစာအမျိုးအစား	<input type="checkbox"/>	ကျမ်းစာအမျိုးအစား	<input type="checkbox"/>
အထက်တန်းစားအစားအစား	၆၈	အထက်	<input type="checkbox"/>	အထက်	<input type="checkbox"/>
အခြား	<input type="checkbox"/>	အခြား	<input type="checkbox"/>	အထက်	<input type="checkbox"/>
				အခြား	<input type="checkbox"/>
အထက်		အထက်		အထက်	

(ဂ) ကျွမ်းကျင်သူများမှတ်တမ်း (ကျေးရွာတွင်နေထိုင်သော သို့မဟုတ် တခြားရွာမှလာရောက်သောကျွမ်းကျင်သူများ)

(၁) စာသင်ကျောင်း			(၂) ကျန်းမာရေး			(၃) လက်မှုပညာရှင်		
	ရွာတွင်နေထိုင်သူ	အခြားရွာမှလာသူ		ရွာတွင်နေထိုင်သူ	အခြားရွာမှလာသူ		ရွာတွင်နေထိုင်သူ	အခြားရွာမှလာသူ
မူလတန်းပြဆရာ/မ	<input type="checkbox"/>	<input checked="" type="checkbox"/>	ဆရာပန်	<input type="checkbox"/>	<input type="checkbox"/>	လက်သမား	<input type="checkbox"/>	<input checked="" type="checkbox"/>
အထက်တန်းပြဆရာ/မ	<input type="checkbox"/>	<input type="checkbox"/>	လက်ထောက်ကျန်းမာရေးမှူး	<input type="checkbox"/>	<input type="checkbox"/>	ပန်းရံ	<input type="checkbox"/>	<input checked="" type="checkbox"/>
အလယ်တန်းပြဆရာ/မ	<input type="checkbox"/>	<input type="checkbox"/>	အမျိုးသမီးကျန်းမာရေးဆရာမ	<input type="checkbox"/>	<input type="checkbox"/>	လှုပ်စစ်ကျွမ်းကျင်ပီးသမား	<input type="checkbox"/>	<input type="checkbox"/>
မူကြိုဆရာ/မ	<input type="checkbox"/>	<input checked="" type="checkbox"/>	သားဖွားဆရာမ	<input type="checkbox"/>	<input type="checkbox"/>	ရေတိုက်သွယ်သူ	<input type="checkbox"/>	<input type="checkbox"/>
အခြား	<input type="checkbox"/>	<input type="checkbox"/>	ပြည်သူ့ကျန်းမာရေးလုပ်သား	<input type="checkbox"/>	<input type="checkbox"/>	စက်ပြင်ဆရာ	<input type="checkbox"/>	<input type="checkbox"/>
မှတ်ချက်	မှတ်ချက် ကျွဲအားပွား			မှတ်ချက်				

(ဃ) ကျေးရွာသို့ ရောက်ရှိနိုင်သည့်လမ်းအခြေအနေ / ကျေးရွာတစ်ရွာသည် ၎င်း၏ကျေးရွာအုပ်စုနှင့် ဆက်သွယ်ထားသော လမ်းအခြေအနေ (အောက်ပါတို့ကိုပိုင်းပါ)

ကျောက်ကြမ်းလမ်း: ကတ္တရာလမ်း      ကွန်ကရစ်လမ်း: မော်တော်ဆိုင်ကယ်လမ်း  
 ကျောက်ခင်းလမ်း: မြေသားလမ်း      လူသွားလမ်း: \_\_\_\_\_  
 အခြား: \_\_\_\_\_

(င) ကျေးရွာဖွံ့ဖြိုးမှုစီမံချက် ပိုင်းပါ

- (၁) လူထုပဟိုပြုစီမံကိန်းမစတင်မှီ ဤကျေးရွာတွင်ကျေးရွာဖွံ့ဖြိုးမှု စီမံချက်ရှိခဲ့ပါသလား? ရှိပါသည်/မရှိပါ/မသိပါ
- (၂) ရှိခဲ့ပါလျှင် ဤစီမံချက်ကို မည်သည့် ခုနှစ်တွင်ပြင်ဆင်ခဲ့ပါသနည်း? နှစ် ၂၀၁၅-မသိပါ
- (၃) ဤစီမံချက်ကို မြို့နယ်မှအတည်ပြုခဲ့ပါသလား? ပြုခဲ့ပါသည်/မပြုခဲ့ပါ /မသိပါ

မေးခွန်းအားဖြင့်

(၁) ဤကျေးရွာ၏ ဗဟိုမှိုင်းကျေးရွာအုပ်စု၏ ဗဟိုအထိရောက်မှု မည်မျှ ကောင်းသနည်း? ဝိုင်/မသိပါ

(၂) ဤကျေးရွာမှ ရင်းကျေးရွာအုပ်စု၏ ဗဟိုအထိ သွားလာရာတွင် ကြာမြင့်သည့် အချိန်

ခြောက်သွေ့ ရာသီတွင် ကြာချိန် ၁၅ မိနစ် ထော်လာဂျီ/မော်တော်ဆိုင်ကယ်/ခြေလျင်/လား/မော်တော်ဘုတ်/

အခြား -----

မိုးရာသီတွင် ကြာချိန် ၃၀ မိနစ် ထော်လာဂျီ/မော်တော်ဆိုင်ကယ်/ခြေလျင်/လား/မော်တော်ဘုတ်/

အခြား -----

(ဆ) ပတ်ဝန်းကျင်ဆိုင်ရာ သဘာဝဘေးအန္တရာယ်

ဤကျေးရွာတွင် ရေကြီးခြင်းကဲ့သို့ သဘာဝဘေးအန္တရာယ် ကျရောက်ဖူးခြင်း ရှိပါသလား။

မရှိပါ  ရှိပါသည် ရှိလျှင် ဖော်ပြပါ ----- ၈၀၇.၂၆၆.၁၃၂၀

(ဇ) ကျေးရွာတွင် ခွဲစည်းထားသော အဖွဲ့အစည်းများ

လူထုဗဟိုပြုစီမံကိန်းမတိုင်မီ ဤကျေးရွာတွင် ကျေးရွာဖွံ့ဖြိုးရေးအတွက် အစိုးရ(သို့) ရွာသားများကိုယ်တိုင်(သို့) စီမံကိန်းတစ်ခုခုမှ ခွဲစည်းထားသည့် အဖွဲ့အစည်းများ ရှိပါသလား။

(၁) -----

(၂) -----

(ဈ) အထွေထွေအုပ်ချုပ်ရေး ဦးစီးဌာန (GAD) မှ မှတ်တမ်းတင်ထားခြင်း

ဤကျေးရွာသည် အထွေထွေအုပ်ချုပ်ရေး ဦးစီးဌာန (GAD) မှ မှတ်တမ်းတင်ထားမှု ရှိပါသလား။

ရှိပါသည်  မရှိပါ

ကျေးရွာခေါင်းဆောင်

အမည် ဦးကျော်၇၉

လက်မှတ် [Signature] နေ့စွဲ ၃. 6. 2020

လူထုစည်းရုံးရေးမှူး

အမည် စက်ချိုစိလင်

လက်မှတ် [Signature] နေ့စွဲ ၃. 6. 2020

# ၉။ စီမံကိန်းစက်ဝန်းအချိန်ဇယား- ၈၂

ပုံစံ - ၈-၂ - စီမံကိန်းစက်ဝန်းအချိန်ဇယား (PC 2)

လမ်းညွှန်ချက်၊ သက်ဆိုင်ရာလုပ်ငန်းစဉ်များ၊ လက်ထောက်နည်းပညာများမှ စီမံကိန်းစက်ဝန်းအဆင့်တစ်ခုစီပြီးစီးတိုင်းကျေးရွာနှင့် ကျေးရွာအုပ်စုအတွက်ဤပုံစံကိုဖြည့်သွင်းရမည်။

စည်းရုံးရေးမှူး/လက်ထောက်နည်းပညာရေးမှူးဝန်ထမ်း အမည် - **ဇော်ကျော်စိန်**

နေ့စွဲ **16.6.2020** စက်ဝန်းအားအမှတ်ခြိပ်ပါ  စက်ဝန်း(၁)  စက်ဝန်း(၂)  စက်ဝန်း(၃)  စက်ဝန်း(၄)

ပြည်နယ်/တိုင်း **ကဏ္ဍ** မြို့နယ် **ဗြဲဇွဲ** ကျေးရွာအုပ်စု **ကျပ်တို** ကျေးရွာ **သာပြေလွင်**

စီမံကိန်းဆောင်ရွက်မှုအဆင့်များ	နေ့စွဲ		အစည်းအဝေးတွင်တက်ရောက်သူအရေအတွက်					
	စတင်သည့်နေ့	ပြီးဆုံးသည့်နေ့	အမျိုးသား	အမျိုးသမီး	အိမ်ထောင်စု	လူမျိုးစုတက်ရောက်သူ အရေအတွက် နှင့် လူမျိုးစုအမည်	အိမ်ထောင်စုပေါင်း	အိမ်ထောင်စု %
၁။ ကျေးရွာစီမံကိန်း စိတ်ဆက်အစည်းအဝေး	16.6.2020	16.6.2020	13	48	61	61   ကဏ္ဍ	105	58.10%
၂။ ကျေးရွာဖွံ့ဖြိုးရေး စီမံချက်ရေးဆွဲခြင်း အစည်းအဝေး	16.6.2020	16.6.2020	13	48	61	61   ကဏ္ဍ	105	58.10%
၃။ ကျေးရွာအုပ်စု လုပ်ငန်းဆောင်ရွက်ချက်ချသည့်အစည်းအဝေး								
၄။ မြို့နယ်အဆင့်စီမံကိန်းရေးဆွဲရေးနှင့် အကောင်အထည်ဖော်ရေးကော်မတီ၏ စီမံကိန်း သုံးသပ်မှုအစည်းအဝေး			မလို	မလို	မလို	မလို		

စီမံကိန်းအဆင့်များ	စက်ဝန်း(၁)	စက်ဝန်း(၂)	စက်ဝန်း(၃)	စက်ဝန်း(၄)	စက်ဝန်း(၅)	စက်ဝန်း(၆)	စက်ဝန်း(၇)	စက်ဝန်း(၈)	စက်ဝန်း(၉)	စက်ဝန်း(၁၀)
၁။ စီမံကိန်းအစည်းအဝေး	✓	✓	✓	✓	✓	✓	✓	✓	✓	✓
၂။ စီမံကိန်းလုပ်ငန်းစဉ်အစည်းအဝေး	✓	✓	✓	✓	✓	✓	✓	✓	✓	✓
၃။ စီမံကိန်းလုပ်ငန်းစဉ် တိုးတက်မှု အစည်းအဝေး	✓	✓	✓	✓	✓	✓	✓	✓	✓	✓
၄။ စီမံကိန်းလုပ်ငန်းစဉ် အစည်းအဝေး	✓	✓	✓	✓	✓	✓	✓	✓	✓	✓
၅။ စီမံကိန်းလုပ်ငန်းစဉ် အစည်းအဝေး	✓	✓	✓	✓	✓	✓	✓	✓	✓	✓
၆။ စီမံကိန်းလုပ်ငန်းစဉ် အစည်းအဝေး	✓	✓	✓	✓	✓	✓	✓	✓	✓	✓
၇။ စီမံကိန်းလုပ်ငန်းစဉ် အစည်းအဝေး	✓	✓	✓	✓	✓	✓	✓	✓	✓	✓
၈။ စီမံကိန်းလုပ်ငန်းစဉ် အစည်းအဝေး	✓	✓	✓	✓	✓	✓	✓	✓	✓	✓
၉။ စီမံကိန်းလုပ်ငန်းစဉ် အစည်းအဝေး	✓	✓	✓	✓	✓	✓	✓	✓	✓	✓
၁၀။ စီမံကိန်းလုပ်ငန်းစဉ် အစည်းအဝေး	✓	✓	✓	✓	✓	✓	✓	✓	✓	✓



၀၁။ လူထုစီမံကိန်း၏ လာမည့် (၄) နှစ်အတွက် အကျုံးဝင်သော ဦးစားပေး ဖွံ့ဖြိုးတိုးတက်မှု လုပ်ငန်း အစီအစဉ်များအားဖော်ပြပါ။

ဦးစားပေး အဆင့် သတ်မှတ်ရက်	ကျေးရွာအတွက် ဦးစားပေး ဖွံ့ဖြိုးတိုးတက်မှု လုပ်ငန်းစဉ်များ	အဆိုပြုသူ (အမျိုးသားများ/ အမျိုးသမီးများ/ အမျိုးသား+အမျိုးသမီး)	အခန်းကဏ္ဍ	ခန့်မှန်း ကုန်ကျစရိတ်	အကျိုးခံစားခွင့်ရှိသူ ခန့်မှန်းခြေ အရေအတွက်		
					ကျား	မ	ပေါင်း
၁	အာဝီ မိတ္ထီလေး ရရှိရေး	အမျိုးသား ၁ ဦး အမျိုးသမီး ၁ ဦး	လူမှုဝန်းကျင်	(၁၅၀၀၀၀)			
၂	ဝါဒညွှန်း ဆက်လက်	အမျိုးသား ၁ ဦး အမျိုးသမီး ၁ ဦး	လမ်းဖျက် ဆက်လက်	(၁၀၀၀၀၀)			
၃		အမျိုးသား ၁ ဦး အမျိုးသမီး ၁ ဦး					
၄							
၅							
၆							

၀၂။ လူထုစီမံကိန်း၏ လာမည့် (၄) နှစ်အတွက် အကျုံးမဝင်သော ဦးစားပေး ဖွံ့ဖြိုးတိုးတက်မှု လုပ်ငန်း အစီအစဉ်များအားဖော်ပြပါ။

အဆင့်	ကျေးရွာအတွက် ဦးစားပေး ဖွံ့ဖြိုးတိုးတက်မှု လုပ်ငန်းစဉ်များ	အဆိုပြုသူ (အမျိုးသားများ/ အမျိုးသမီးများ/ အမျိုးသား+အမျိုးသမီး)	အခန်းကဏ္ဍ
၁			
၂			
၃			
၄			
၅			

ခေါင်းဆောင်၊ ကျေးရွာစီမံကိန်းအထောက်အကူပြုကော်မတီမှအတည်ပြုသည်။

အမည် ဦးကျော်လင်း လက်မှတ် [Signature] နေ့စွဲ ၁၆.၆.၂၀၂၀



ကျေးရွာဖွံ့ဖြိုးရေးဦးစားပေးအစီအစဉ်-စဉ်(ဒုတိယနှစ်စက်ဝန်း)

ပုံစံ - စ-၃ ကျေးရွာဖွံ့ဖြိုးရေး ဦးစားပေးအစီအစဉ် (Form PC 3)

လမ်းညွှန်ချက်		အဆင့်(၃)ကျေးရွာမှိုက်မှန်းချက်အစည်းအဝေးပြီးဆုံးသောအခါ ကျေးရွာစီမံကိန်း အထောက်အကူပြု ကော်မတီသည် လူထုစည်းရုံးရေးမှူးအကူအညီဖြင့် ဤပုံစံကိုပြည့်စုံအောင် ဖြည့်သွင်းရမည်။	
လူထုစည်းရုံးရေးမှူး/ဝန်ထမ်း အမည်		သိင်္ဃန်းစင်စေတင်	
နေ့စွဲ	၄.၆.၂၀၁၉	စက်ဝန်းအား အမှတ်ခြစ်ပါ (✓) <input checked="" type="checkbox"/> စက်ဝန်း(၁) ဗျာစက်ဝန်း(၂) <input type="checkbox"/> စက်ဝန်း(၃) <input type="checkbox"/> စက်ဝန်း(၄) <input type="checkbox"/>	
ပြည်နယ်/ထိုင်း	ကျွန်း	ကျွန်းမြို့နယ်	ကျေးရွာအုပ်စုကျေးရွာ ကျေးရွာ သစ်မြို့ကျေး

က။ အခက်အခဲအတားအဆီးများအားဆွေးနွေးခြင်း - ယခုလက်ရှိအခြေအနေတွင်ဤကျေးရွာဖွံ့ဖြိုးတိုးတက်ရေးအတွက် အဓိကအခက်အခဲအတားအဆီးများသည် မည်သည့်များဖြစ်ပါသနည်း။ (အမျိုးသား/သမီး အနည်းဆုံးအခက်အခဲ ၅ ခုစီဖော်ပြပါ)

အုပ်စုဖွဲ့ဆွေးနွေးမှုများမှ တင်ပြသောအခက်အခဲအတားအဆီးများ	
- စာသင်ကျောင်း ဆောင်ဆေး၊ သေခံကြောင့် ကျောင်းသားများ စာသင်ကြားရန်ခက်ခဲခြင်း။	<input type="checkbox"/> ကျား <input type="checkbox"/> မကျား + မ
- ဂွက်လမ်း ဆက်လမ်းပေးခြင်း၊ ဆေးသောက်ရန် လမ်းပေးဆောင်ရွက်ပေးခြင်း။	<input type="checkbox"/> ကျား <input type="checkbox"/> မကျား + မ
- စာသင်ကျောင်း၊ သွား၊ သေခံကြောင့် ကျောင်းသားများ စာသင်ကြားရန်ခက်ခဲခြင်း။	<input type="checkbox"/> ကျား <input type="checkbox"/> မကျား + မ
- အဝတ်စုံတွင်း၊ ဗျာ၊ လုံခြုံရေးအတွက် အထောက်အကူပေးခြင်း။	<input type="checkbox"/> ကျား <input type="checkbox"/> မကျား + မ
	<input type="checkbox"/> ကျား <input type="checkbox"/> မ <input type="checkbox"/> ကျား + မ

ခ။ မှိုက်မှန်းခြင်း- နောင်လာမည့် ( ၅ ) နှစ် အတွင်း ကျေးရွာဖွံ့ဖြိုးရေး မှိုက်မှန်းလျာထားချက်များအား တင်ပြပါ။

အုပ်စုဖွဲ့ဆွေးနွေးမှုများမှ တင်ပြသောအခက်အခဲအတားအဆီးများ	
- စာသင်ကျောင်း သစ်ဆောက်လုပ်ချိန်ပါက ကလေး၊ ဗျာ၊ ဂွက်လမ်း စီမံခန့်ခွဲခြင်း လာမည်။	<input type="checkbox"/> ကျား <input type="checkbox"/> မကျား + မ
- ဂွက်လမ်း ဆက်လမ်းပေးခြင်း၊ ဆေးသောက်ရန် လမ်းပေးဆောင်ရွက်ပေးခြင်း။	<input type="checkbox"/> ကျား <input type="checkbox"/> မကျား + မ
- စာသင်ကျောင်း လမ်း ကောင်းမွန်လာပါက ကလေး၊ ဗျာ၊ စာသင်ကြားရန် နားလည်လာမည်။	<input type="checkbox"/> ကျား <input type="checkbox"/> မကျား + မ
- အဝတ်စုံတွင်း၊ ဗျာ၊ လုံခြုံရေးအတွက် အထောက်အကူပေးခြင်း။	<input type="checkbox"/> ကျား <input type="checkbox"/> မကျား + မ
	<input type="checkbox"/> ကျား <input type="checkbox"/> မ <input type="checkbox"/> ကျား + မ





၁။ လူထုစီမံကိန်း၏ လာမည့် ( ၄ ) နှစ်အတွက် အကျိုးဝင်သော ဦးစားပေး ဖွံ့ဖြိုးတိုးတက်မှု လုပ်ငန်း အစီအစဉ်များအားဖော်ပြပါ။

အဆင့်	ကျေးရွာအတွက် ဦးစားပေး ဖွံ့ဖြိုးတိုးတက်မှု လုပ်ငန်းစဉ်များ	အဆိုပြုသူ (အမျိုးသားများ/ အမျိုးသမီးများ/အမျိုးသား+ အမျိုးသမီး)	ခန့်မှန်းကုန်ကျ ဝင်ငွေ	အကျိုးခံစားခွင့်ရှိသူ ခန့်မှန်းခြေ အရေအတွက်
၁	ရွာတွင်း လျှောက်ချက်အစီအစဉ်	၈၈ + ၁၀		
၂	စာသင်ကျောင်းအစီအစဉ် (ကျေးရွာအတွင်း)	၈		
၃	လျှောက်ခြံစည်းမျိုးအစီအစဉ်	၈၈ + ၁၀		
၄	ကျေးရွာအတွင်း	၁၀		
၅	ကျောင်းဆောက်လုပ်ရေး	၈ + ၁၀		

လူထုစီမံကိန်း

၂။ လူထုစီမံကိန်း၏ လာမည့် ( ၄ ) နှစ်အတွက် အကျိုးပင်သော ဦးစားပေး ဖွံ့ဖြိုးတိုးတက်မှု လုပ်ငန်း အစီအစဉ်များအားဖော်ပြပါ။

အဆင့်	ကျေးရွာအတွက် ဦးစားပေး ဖွံ့ဖြိုးတိုးတက်မှု လုပ်ငန်းစဉ်များ	အဆိုပြုသူ (အမျိုးသားများ/ အမျိုးသမီးများ/အမျိုးသား+ အမျိုးသမီး)	အခန်းကဏ္ဍ
၁			
၂			
၃			
၄			
၅			

ခေါင်းဆောင်၊ ကျေးရွာစီမံကိန်းအထောက်အကူပြုကော်မတီမှ အတည်ပြုသည်။

အမည် ကျေးရွာအစည်းအရုံး လက်မှတ် [လက်မှတ်] နေ့စွဲ ၄.၉.၂၀၁၈



အောင်မြင်ပါသည်။ ဤအခန်းကို ကျေးဇူးတင်စွာ ဖတ်ရှုပါ။  
ကျေးဇူးတင်စွာ ပြောကြားပြီး အဆုံးအမကို ပြန်လည်  
လုပ်ပါသည်။

တံတားပြုသူ - အမည် ဦးကျော်လှိုင် လက်မှတ်-



နေ့ရက်- ၄.၆.၂၀၁၉

အောင်မြင်သူ - အမည် - ဒေါ်ခင်မာမာ လက်မှတ်-



နေ့ရက်- ၄.၆.၂၀၁၉

၁၂။ ကဏ္ဍအလိုက်ဦးစားပေးဖွံ့ဖြိုးရေးလုပ်ငန်းများ

စဉ်	အမျိုးအမည်	အချိန်			စာရင်းအမျိုးအမည်	စာရင်းအမျိုးအမည် (စဉ်)
		စတင်	အဆုံး	ရက်စွဲ		
၁။ အခြေခံအဆောက်အအုံ	၁။ အခြေခံအဆောက်အအုံ			၂၀၁၉	၂၀၁၉	၂၀၁၉
	၂။ အခြေခံအဆောက်အအုံ			၂၀၂၀	၂၀၂၀	၂၀၂၀
	၃။ အခြေခံအဆောက်အအုံ			၂၀၂၁	၂၀၂၁	၂၀၂၁
	၄။ အခြေခံအဆောက်အအုံ			၂၀၂၂	၂၀၂၂	၂၀၂၂
၂။ အခြေခံအဆောက်အအုံ	၁။ အခြေခံအဆောက်အအုံ					
၃။ အခြေခံအဆောက်အအုံ						
၄။ အခြေခံအဆောက်အအုံ						